BANCA "TRANSILVANIA" S.A.
SUCURSALA ARAD,
Str. Unirii nr. 5-7,
Tel. 057/283.122
CERTIFICATE NOMINATIVE
90 ZILE - 37% P.A.

ADEVĂRUL
COTIDIAN INDEPENDENT ARAD

Anul XIII, nr. 3371

Miercuri, 1 august 2001 ● 16 pagini ● 4000 lei ● e-mail: adevarul@arad.ro; adv.pub@arad.ro

BRAT Publicație auditată în semestrul II 1999
Tiraj mediu zilnic vândut: 34.958

WEST BANK S.A.
ARAD, B-dul Revoluției nr. 88
Tel: 284.888, Fax: 285.202
Dobânzi depozite persoane fizice (suma minimă 500.000 lei)
1 lună 32%
2 luni 33%
3 luni 34%

BÂTĂ ȘI DIPLOMAȚIE

În general, politica este asociată cu ideea de diplomație. Și nu mă gândesc doar la practicarea politicii la nivel înalt. Nimeni nu interzice, ba chiar se recomandă ca politicienii noștri să dea dovadă de diplomație chiar și la sate, ca să nu mai vorbim de orașe, unde se crede că civilizația ar fi mai avansată.

Acum zece ani cu greu se putea vorbi de diplomație în politica românească. Atitudini primitive, vorbe așijderea puteau fi întâlnite nu doar la bâlciurile politice ale CFSN ci, pentru știința națiunii, scandalurile și certurile românilor de pe întreg cuprinsul patriei erau transmise în direct pe postul național de televiziune. Unii se distrau, căci circul funcționa perfect și era și fără bani dar, dincolo de distracție, era amărăciunea constatării unei realități dramatice: clasa politică românească era primitivă, departe de imperativele acelor momente.

Mai ponderați, mai versați și mai diplomați, comuniștii din eșaloanele doi și trei au pus mâna pe putere. Și o dețin și azi. Nou veniții în politică, mai puțin șmecheri, unii deloc dotați pentru această meserie grea, ba s-au făcut de râs și s-au pierdut pe drum, ba au reușit să se mențină, dar au trecut ca gâsca prin apă și nici o iotă de diplomație politică n-a rămas pe „penele" multora dintre ei.

La aproape 12 ani de la revoluție, politica primitivă se manifestă încă plenar, iar exemplele sunt cu duiumul. Ce altceva decât primitivism este circul care se petrece în rândurile PNȚCD? Unde este vremea când Corneliu Coposu era exemplu de integritate morală și conduită politică exemplară nu doar pentru clasa politică românească, ci pentru o întreagă națiune? Nu știu de câte ori s-o fi răsucit în groapă „seniorul", dar motive a avut începând cu guvernarea țărănistă și sfârșind cu mizeria morală ce se întâmplă în ultimele săptămâni în rândurile PNȚCD. Nu văd cine și cum ar mai putea readuce partidul măcar la linia de plutire.

I. IERCAN

(Continuare în pagina 5)

De astăzi, prin decizia SNP Petrom

PREȚURILE LA CARBURANȚII AUTO CRESC CU 200 PÂNĂ LA 350 LEI PE LITRU

Pag. 4

A avut câștig de cauză mai ales votul... contra

ȘEDINȚĂ FURTUNOASĂ LA C.L.M. ARAD

● Proiectul „faimosului" Oficiu de turism a murit înainte de a se naște

Pag. 4

Pag. 11

PROGRAMUL TURULUI DIVIZIEI B, SERIA A II-A

De frica șomajului

ANGAJAȚII ASCUND ACCIDENTELE DE MUNCĂ

Pag. 9

RADU GHIDĂU CANDIDEAZĂ LA FUNCȚIA DE PREȘEDINTE!

Pag. 5

VIAȚA ÎN DOI

Pag. 10

LUMEA SATULUI

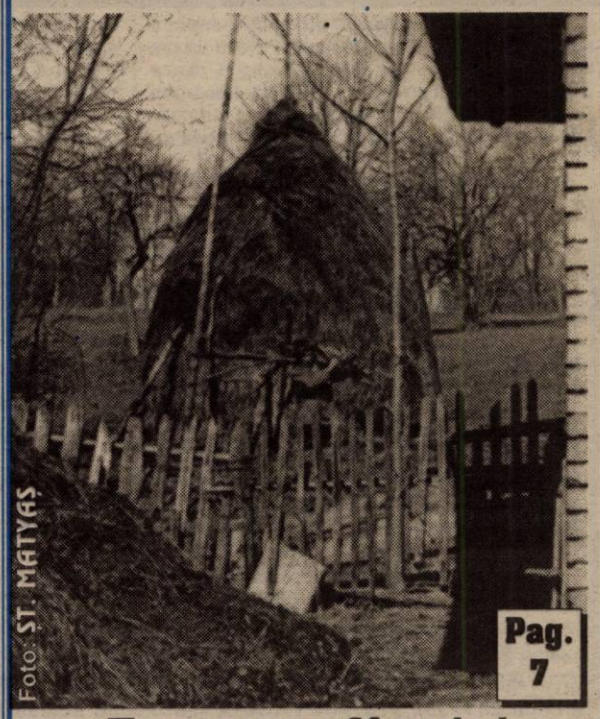

Pag. 7

E vremea fânului

Parchet laminat
la preț promoțional în luna august
SC ARCADIA SRL
Piața Soarelui, Bl 603
Telefon: 263637
092344830.

Cumpărați ABONAMENTE la
Sărbătoarea berii KAISER
prin toate Oficiile poștale cu numai 75.000 lei. La fiecare abonament cumpărat primiți o bere Kaiser gratis și un pachet de semințe Terra pe care le puteți ridica de la magazinul SIESTA!

Pag. 6

A FOST PRINS CEL CARE A RĂNIT O FEMEIE, CU ARMA, ÎN CENTRUL ARADULUI

ALGLASS
MOBILIER DIN P.A.L. LA COMANDA
● BUCATARII ● DORMITOARE ● CAMERE DE ZI
NOU
VANZARI IN RATE
Calea Timișorii nr. 53; Tel./Fax: 278820
Piața Spitalului Bl. 1D; Tel/Fax: 253868

CALENDAR

■ Astăzi, Soarele răsare la ora 6 și 2 minute și apune la ora 20 și 41 de minute.

■ Au trecut 213 zile din acest an. Au mai rămas 152 de zile până în 2002.

■ **Praznicul zilei: Biserica ortodoxă:** Scoaterea Sf. Cruci, Sf. șapte Mc. Macabei; **Biserica romano-catolică**: Sf. Alfons Maria de Liguori; **Biserica greco-catolică:** Scoaterea Sf. Cruci. Cei 7 prunci Macabei, mama și învățătorul lor; Sf. Alfons de Liguori. Începe Postul Sf. Marii.

A venit BARZA!

La Arad: Șandru Bogdan, Crișan Daniel Nicolae, **Guiu** Sebastian, **Miloacă** Marius Adrian, **Petrescu** Sebastian Valentin, **Mezar** Flavia Patricia, **Boița** Tudorovici Edmont Armand, **Lazăr** Carolina Alina, **Undiș** Alexia Sonia, **Frighi** Diana Cristina, **Covaci** Ștefan, **Lucaciu** Raul Iulian, **Gaudi** David.

HOROSCOP

Miercuri, 1 august

Berbec (21.03-20.04). Un prieten pe care l-ați ajutat în realizarea unui proiect vă este recunoscător. Sănătatea dvs. evoluează spre bine.

Taur (21.04-20.05). Astăzi veți pune capăt unei vechi neînțelegeri de familie. În relația cu partenerul va domni liniștea și armonia.

Gemeni (21.05-20.06). Uneori activitatea zilnică vă plictisește și vă enervează. Amânați rezolvarea unei probleme neplăcute.

Rac (21.06-22.07). Aveți o fantezie bogată și visați mult. O privire asupra situației dvs. financiare vă va ajuta să reveniți la realitate.

Leu (23.07-22.08). Țineți cont că în viața sentimentală, gelozia este un sfetnic rău. Nu aveți nici un motiv să vă învinuiți pe nedrept partenerul.

Fecioara (23.08-22.09). Rezolvați repede o problemă financiară, dacă nu vreți să ajungeți la strâmtoare.

MOCHETA
Arad, Piața Gării
Telefon 235.221
MARI REDUCERI DE PREȚURI
MONTAJ LA STANDARDE EUROPENE

Balanța (23.09-22.10). Prin muncă și tenacitate ați reușit să rezolvați situații complicate. Colegii vă vor cere un sfat de specialitate și astfel reușiți să strângeți multe puncte în favoarea dvs.

Scorpion (23.10.-21.11). În rezolvarea unei probleme dificile aveți impresia că bateți pasul pe loc. Revizuiți toate aspectele pe care aceasta le presupune și astfel vă veți putea face o impresie de ansamblu asupra întregii situații.

Săgetător (23.11-21.12). Relația cu partenerul se stabilizează. V-ați dat seama că puteți avea încredere deplină în el.

Capricorn (22.12-19.01). În cercul dvs. de cunoștințe aveți un admirator secret. Poate-l veți descoperi în curând.

Vărsător (21.01-20. 02). Nu fiți indiferent față de suferința unei persoane apropiate. Chiar dacă vorbele dvs. de îmbărbătare nu pot face minuni, ele pot alina suferințele unei ființe dragi.

Pești (19.02-20.03). Aveți mult spirit de inițiativă și nici ideile nu vă lipsesc. Colegii vă susțin demersurile dvs. astfel că puteți realiza ceea ce vă doriți de mult timp.

METEO

Vremea va fi frumoasă. Cerul va fi degajat. Vântul va sufla în general slab.

Temperaturi maxime: 30 la 33°C;
Temperaturi minime: 16 la 19°C.

AU PLECAT DINTRE NOI!

Puică Vasile (1935); Țapu Florica (1930); Hajdu Grigore (1922).

„ADEVĂRUL" VĂ ASCULTĂ

La telefonul dimineții, 280944, între orele 9,00-12,00

☎ **Fără toaletă și apă. Dl. Teodor Pusta, domiciliat în Piața Romană**, bl. E6, sc. C, ap. 12, sesizează: „Piața din această zonă nu este dotată nici cu toalete și nici cu apă. Vânzătorii vin la locatarii de la blocuri să ceară voie la toaletă. Cum poate funcționa această piață în asemenea condiții improprii? Am sesizat la Agenția de mediu, și ni s-a spus că piața funcționează ilegal, dar nu e treaba lor. Ca de obicei, când e vreo problemă, în țara asta fiecare se spală pe mâini."

☎ **Buletin de identitate.** A fost găsit un buletin de identitate aparținând unui cetățean francez: Berthier Corinne. Posesorul poate să-și ridice actul de la familia Stoiadiu, telefon 263577.

Redactor de serviciu, S. AMBRUȘ

La telefonul după-amiezii, 280003, între orele 15,00 - 18,00

☎ **Ioan Valeriu** din Arad sesizează următorul aspect: „Pe Calea Bodrogului, dincolo de Contor Zenner, se sapă un șanț perpendicular pe șoseaua ce duce la Aeroport. Asta la doar două luni după ce drumul a fost modernizat!"

☎ **N.P.** din Arad reclamă cu indignare faptul că programul ștrandului din Dorobanți este scris doar în limba maghiară. „O fi frecventat numai de cunoscători ai graiului unguresc?"

Redactor de serviciu, D. D.

ÎNALTĂ ȚINUTĂ ACADEMICĂ A UNIVERSITĂȚII DE VEST „VASILE GOLDIȘ" LA ZILELE ZALĂULUI

„Zilele orașului Zalău" (27-29 iulie 2001) s-au desfășurat în acest an sub semnul victoriei lui Mihai Viteazul de la Guruslău - 1601. Zilele Cetății sunt și zilele Universității. O confirmă filiala din Zalău a Universității de Vest „Vasile Goldiș", care cu acest prilej a organizat o interesantă lansare de carte la care a participat floarea intelectualității sălăjene.

Sărbătoarea comunitară a Zalăului, coincide în mod fericit cu aniversarea unui eveniment de anvergură al spiritualității și conștiinței naționale: momentul Mihai Viteazul. Acum 400 de ani Guruslăul și Zalăul au reprezentat repere cu semnificație excepțională în parcursul victorios al operei politice și militare a PRINCIPELUI UNIRII. Scenarii și interese politice imperiale, ostile statalității românești și cutezătorului VOIEVOD au întrerupt în mod tragic și brutal o construcție politică unică în epocă prin cutezanța sa.

Iată de ce din șirul manifestărilor închinate orașului nu au lipsit: sesiunea științifică de istorie, expozițiile Mihai Viteazul Guruslău - 1601, Mihai Viteazul în artă plastică contemporană, la muzeul de istorie al orașului. Lansările de carte - 6 volume de istorie, poezie, știință au avut loc în sala festivă a Primăriei. În prezența unui public elevat din care au făcut parte și prefectul județului Sălaj - Tiberiu Marc, primarul municipiului Zalău, Iuliu Nosa și președintele Consiliului Județean, Leontin Bordas, directorul filialei Zalău - a Universității de Vest „Vasile Goldiș" - Ion Ardelean, împreună cu prof. dr. Eugen Crihan și prof. dr. I. Ciocian au prezentat publicațiile: „ALMA MATER POROLI SSENIS", BĂTĂLIA de la Guruslău. Prezent la acest autentic act de cultură, rectorul Universității de Vest „Vasile Goldiș" prof. A. Ardelean și-a lansat volumul „Mecanisme de transport în sisteme biologice". În alocuțiunea susținută a subliniat aportul universitarilor sălăjeni la consolidarea „edificiului național", lucrare începută de Mihai Viteazul și continuată de Simion Bărnuțiu, A. Iancu, Vasile Goldiș.

VIRGIL JIREGHIE

CONTRABANDĂ CU ȚIGĂRI LA FRONTIERĂ

● Peste 300 de pachete cu țigări au „căzut" în brațele PCTF-iștilor

Ieri, la Nădlac, o patrulă a poliției de frontieră a reținut un grup de trei persoane care aveau asupra lor nu mai puțin de 320 pachete de țigări, marca „**Ronson**". Contrabandiștii sunt: **Gioară Gheorghe** (36 ani), din Nădlac, **Fabian Eduard** (20 ani), din Nădlac și **Bogdan Vasile** (33 ani), tot din Nădlac. Văzându-se prinși, cei trei contrabandiști au aruncat țigările lângă digul ce separă România de Ungaria, adică exact prin locurile prezentate de noi, într-un amplu material făcut la fața locului. Cei trei au fost reținuți, fiind întocmite actele premergătoare pentru săvârșirea infracțiunii de contrabandă.

UTILITARE

PIEȚE, TÂRGURI

Astăzi este zi de piață la Pâncota, Beliu, Buteni, Șiclău, Macea, Vânători, Pecica, Șiria. Tot astăzi se desfășoară târguri săptămânale la Beliu și Buteni.

Mâine, joi, este zi de târg săptămânal la Curtici, Nădlac, Sebiș, Cermei, Săvârșin, Secusigiu, Zerind.

FARMACII DE SERVICIU

Farmacia „**Remedium**", B-dul Revoluției, nr. 52-54, telefon 233195 cu program de luni până vineri de la orele 7,30-20,00 iar sâmbăta de la 8,00-14,00; Farmaciile „**Sinapis**", B-dul Revoluției, nr. 88, lângă Noul Stil, telefon 282369, „**Noua Farmacie**", str. Andrei Șaguna, nr. 15, telefon 948 sunt de serviciu cu program non-stop.

URGENȚE STOMATOLOGICE

Cabinetul de pe str. Crișan (în spate la Gionelli) are program non-stop. Telefon: 253794. Cabinetul din B-dul Revoluției nr. 62, ap. 17, între orele 9,00-19,00. Telefon: 256665.

ADMINISTRAȚIA FINANCIARĂ

Administrația Financiară a municipiului Arad: Asistență contribuabili (impozitul pe venitul global) - telefon 280633, 280733, int. 198.

TELEFON DE URGENȚĂ LA POLIȚIE: 955.

CINEMATOGRAFE

Dacia: Pariu riscant (SUA) 11; 13; 15; 17; 19; 21

Mureșul: Taxi 2: Operațiunea Ninja (Franța) 10; 12; 14; 16,30; 19

Progresul: Blade (SUA) 16

Toamna la New York (SUA) 18

● Cinematograful „Arta" este închis pentru renovare până în data de 6 august a.c.

ÎNAINTĂRI ÎN GRAD LA POLIȚIA DE FRONTIERĂ

Începând de astăzi, 14 ofițeri din cadrul Inspectoratului Județean al Poliției de Frontieră Arad, au fost înaintați în grad, la termen. Ei sunt: Moldovan T. Marius, Păcurar T. Ioan (înaintați în gradul de colonel), Banu A. Adrian Silviu, Cetean N. Florian Nicolae, Dobreanu J. Dănuț, Groza I. Ioan (locotenent colonel), Bobar I. Viorel Eugen, Enoiu C. Gabriel, Mareș C. Ion, Șerban I. Nicolae (maior), Olariu D. Vasile (căpitan), Andercau V. Vasile Adrian, Lungu T. Dorian Dumitru, Simina F. Ovidiu Laurian (locotenent).

Alți 28 de maiștri militari și subofițeri din cadrul IJPF Arad au fost înaintați în gradele următoare, la termen.

D. D.

ADEVĂRUL
COTIDIAN INDEPENDENT ARAD
Editor: S.C. ADEVĂRUL S.R.L. Arad
COD FISCAL R 1681938 ● COD SICOMEX 19.604 ● CERTIFICAT J 02/1886 / 31 X 1991 ● COD SIRUES 020956601 ● ISSN 1220 - 7489

Redacția și administrația: 2900 Arad, Bd. Revoluției nr. 81. Telefoane: SECRETARIAT - 281802, fax 280655, 280625; ADMINISTRAȚIE - CONTABILITATE - 281797; MICA PUBLICITATE - 210775; MAREA PUBLICITATE - 280904; CLUBUL PRESEI, 280989.

Consiliul de administrație: președinte - **DOREL ZĂVOIANU**, telefon 281802, 280625; vicepreședinte - **MIRCEA DORGOȘAN**, telefon 210776; membri: **DOREL BARBU**, telefon 281797; **NICU COJOCARU**, telefon 280904; **MIRCEA CONTRAȘ**, telefon 280854.

Colegiul de redacție: MIRCEA CONTRAȘ (redactor-șef); MARCEL CANCIU (șef secție foto), telefon **281701**; ALEXANDRU CHEBELEU (șef secție sport), telefon **281701**; NICU COJOCARU (șef secție publicitate) telefon/fax: **280904**; GABRIELA GROZA (secretar general de redacție), telefon **280854**; VASILE FILIP (șef secție cultură-învățământ-tineret), telefon **281855**; **280003**; IOAN IERCAN (șef secție politică), telefon **280943**; DORU SAVA (șef secție social-economic), telefon **281738**; ȘTEFAN TABUIA (șef secție actualități), telefon **281855**; **280003**; DOREL ZĂVOIANU (președinte al Consiliului de administrație), telefon **281802**, **280625**.

Tiparul executat la S.C. MEDIAGRAF S.A. ARAD, str. Feleacului F.N., telefon 250902, fax 250920

„Adevărul" poate fi citit și pe Internet la adresa http://adevarul.arad.ro

Echipa de serviciu

IOAN TULEU
- secretar de redacție.
Bianca Felea, Ioan Leac, Dina Rujan, Ramona Vidulescu
– tehnoredactare computerizată.
Doina Jurcă, Madiana Mican, Călin Mnerie, Dacian Toduța
– corectură.

CURSURI

Casa de Cultură a Municipiului Arad, anunță înscrieri la următoarele cursuri: dactilografie și lucrări de secretariat. Înscrierile se fac zilnic, la sediul instituției din str. Gh. Lazăr nr. 1, între orele 9-13. Informații la telefon 211.918.

PREȚUL AURULUI

Banca Națională: Pentru gramul de aur de 24 K, prețul cu ridicata - **253.574 lei**; prețul de achi-ziție **228.216 lei**. Prețuri înregistrate ieri.

Piața neagră - Aur 14 K: cumpărare - 130.000 lei/g, vânzare - 135.000 lei/g. **Aur 18 K**: cumpărare - 160.000 lei/g, vânzare - 180.000 lei/g.

CURSUL VALUTAR*

VALORI ÎNREGISTRATE IERI, 31 IULIE 2001

Denumirea valutei	BNR	BCR		BRD		Banca Transilvania		Banca Agricolă		Bursa neagră	
		C	V	C	V	C	V	C	V	C	V
EURO	25960										
Dolar S.U.A.	29623	29550	29700	29430	29730	29570	29980	29500	30000	29700	30000
Marca germană	13273	12954	13419	13010	13360	12750	13290	12900	13310	12900	13100

La Tabăra Centrului Misionar din Chisindia

CONDIȚIILE IGIENICO-SANITARE SUNT ÎN ... POM

În urmă cu două zile, inspectori ai Inspectoratului Sanitar de Stat (ISS) Arad, au efectuat un control la Tabăra de Copii a Centrului misionar și de caritate Bartimeu, situată pe Valea Hurezului, la circa 6 km de Chisindia.

Deși tabăra n-a fost încă pusă în funcțiune în mod oficial - lucrările de construire a imobilelor fiind în plină desfășurare - administratorii acestuia cazează deja acolo copii. Inspectorii ISS au constatat o serie de deficiențe igienico-sanitare care pun în pericol sănătatea asistaților. De altfel, tabăra nici nu și-a obținut până în momentul de față autorizația sanitară de funcționare. Dintre alte nereguli depistate de ISS amintim: lipsa substanțelor dezinfectante și a probelor de hrană, care, potrivit legii, trebuie păstrate 48 ore.

De asemenea, s-a mai constatat că în bucătărie nu se respectă circuitul funcțional, zarzavaturile fiind prelucrate în aceeași incintă unde are loc prepararea hranei. În plus, chiuveta din bucătărie nu este racordată la apă caldă, iar fundurile de lemn pentru prepararea alimentelor lipsesc.

La ora documentării noastre acolo erau prezenți peste 30 copii din Arad și Sibiu.

În urma inspecției ISS, Tabăra de copii a Centrului misionar și de caritate Bartimeu a fost închisă temporar, până la îndeplinirea cerințelor de funcționare.

C. TRIF

FOTO: A. MARIANUȚ

Lucrările de construcție la Tabăra din Chisindia sunt în plină desfășurare

O BĂTRÂNĂ DE 70 DE ANI PLĂTEȘTE APA ȘI PENTRU VECINUL SĂU

Într-o scrisoare trimisă redacției, o pensionară din Arad ne spune că de aproape un an de zile e nevoită să plătească apa rece și canalizarea și pentru vecinul său. Baranyi Margareta locuiește pe stada Rebreanu, la numărul 49. Ea are 70 de ani și o pensie mică, de nici 900 de mii de lei. Banii îi ajung cu greu, mai ales că, bolnavă fiind, trebuie să-și cumpere și medicamente.

Într-un apartament vecin, dar în aceeași curte, locuiește Vasile Moza. Bătrâna spune că acesta refuză să plătească partea lui de apă (cheltuielile se împart la numărul de persoane din imobil) motivând că el nu consumă. Baranyi Margareta a achitat întreaga factură, timp de mai multe luni, ca să nu rămână fără apă. Ea ne întreabă ce ar trebui să facă pentru ca situația să se schimbe.

Acesta spune că el nu consumă nici o picătură

Regia de Apă-Canal nu poate interveni în astfel de cazuri. Sarcinile acesteia sunt citirea contoarelor și emiterea facturilor. Dacă un consumator nu-și achită factura în termen de 75 de zile, RAAC îi întrerupe apa.

Constantin Păcurariu, șeful Serviciului Abonați din RAAC, spune că situații asemănătoare cu cea prezentată sunt multe. „Cred că e lipsă de bun-simț din partea vecinului bătrânei. Nu se poate să nu consume deloc apă. Chiar dacă valoarea facturii lunare nu e mare, de ce să nu plătească? Eu zic să nu mai plătească nici femeia. Să vedem dacă, după ce le întrerupem apa, o să-i convină vecinului."

O altă soluție, poate cea mai bună, ar fi contorizarea individuală. Doar că, pentru bătrâna Baranyi, din puțina sa pensie, acest lucru e imposibil. Și, sigur, ar mai fi o judecată în instanță între cei doi vecini. Acțiune care, de asemenea, cere și bani, și timp.

GERLINDE KNAP

Alimente cu termen de garanție expirat

Inspectorii OJPC își continuă, după cum au și promis, șirul acțiunilor de verificare a agenților economici. În ultimele zile, inspectorii OJPC au controlat restaurante, snack - baruri, fast-food-uri și pizzerii.

Din păcate pentru consumatori și această acțiune a OJPC s-a soldat cu... victime. **BUFETUL EURO KEBAB HOUSE 2000**, aparținând **SC YLDIMIR WEST SRL ARAD** funcționează fără curent electric și fără apă caldă menajeră. Substanțele pentru dezinfecție, echipamentul de protecție a alimentelor purtat de personalul care deservește unitatea și carnetele de sănătate cu analizele periodice ale acestora sunt (sau par a fi) termeni necunoscuți pentru patronii unității respective. În incinta „bufetului" au fost depistate produse cu termen de valabilitate depășit.

Dotări din... mileniul trecut

Resturi alimentare depozitate necorespunzător, ustensile pentru curățenie păstrate în bucătărie, veselă de bucătărie degradată, pahare ciobite, fețe de masă murdare și învechite... sunt câteva aspecte surprinse de inspectorii OJPC în restaurantul **LIDO**, aparținând **Companiei Naționale de Căi Ferate CFR SA București**. În plus, a fost constatată vânzarea pastei de mici cu termen de valabilitate expirat.

Au fost dispuse măsuri de oprire temporară a activității societăților amintite și scoaterea din consum a produselor cu termen de valabilitate depășit.

MADIANA MICAN

Minuni de scurtă durată

Se spune că orice minune durează trei zile. Ei bine, sunt cazuri în care minunea e chiar mai scurtă. Așa s-a întâmplat cu gunoaiele aruncate în intersecția străzilor Dornei și Cuza Vodă.

Locuitorii zonei s-au bucurat zilele trecute, când mizeria a fost ridicată, iar locul curățat.

O placă pe care scrie „Interzis depozitarea gunoaielor" e pusă acum la vedere. Amenzile prevăzute de Hotărârea 76/2001 a Consiliului Local în asemenea situații ajung la 1 milion de lei.

Cu toate acestea, gunoaiele au reapărut. Zona arată ca înainte. Amenzile nu constituie, se pare, o amenințare pentru cei din apropiere. Fiindcă, cine altcineva aruncă acolo resturi menajere?

G. KNAP

Oboseala la volan

L-A CONDUS SUB TIR!

Pe DN 7, în raza localității Pecica, **Yeniyazici Mazaffer** (44 ani), cetățean turc, conducea autovehiculul Mercedes cu numărul de înmatriculare KI-E-194, din direcția Arad spre Pecica. Din cauza oboselii, șoferul turc a adormit la volan, intrând pe contrasens și tamponându-se frontal cu autotirul ZA-935-GP, condus regulamentar din sens opus de **Gavrilă Ion** (31 ani), din localitatea Nufărul, jud. Tulcea. În urma impactului a fost accidentat grav **Yeniyazici Mazaffer**, conducătorul autoturismului Mercedes.

La sărbătoarea berii Kaiser

O „DOZĂ" GRATIS

Până la mult mediatizata Sărbătoare a berii Kaiser au mai rămas doar câteva zile. Organizatorii acestui festival au promis că această ediție va fi una specială (vom vedea dacă reușesc să-și țină promisiunea!) și, cu toate că pregătirile sunt încă în plină desfășurare, „cadourile" au început deja să „curgă". În ce constă aceste cadouri? Bineînțeles în...bere. Așadar toți cei care-și achiziționează un abonament pe toate cele trei zile ale festivalului, vor putea să primească o bere gratis (dacă așa se numesc mai nou 75.000 de lei) de la magazinul Siesta. Deci, toți băutorii de bere sunt invitați să cumpere un abonament și...să bea. O bere!

R. MUNTEAN

BURSA LOCURILOR DE MUNCĂ

Agenția Județeană pentru Ocuparea Forței de Muncă Arad (str. Gh. Lazăr nr. 20) ne-a pus la dispoziție situația locurilor de muncă vacante în această săptămână.

Agent comercial 10; Agent asigurare 50; Barman 2; Betonist 2; Bobinator aparataj electric 5; Casier 11; Confecționer 95; Consultant asigurări de viață 20; Croitor 26; Designer vestimentar 1; Dulgher 3; Gestionar depozit 2; Inginer confecții textile 1; Inginer construcții civile 1; Inginer mecanic TCM 1; Inginer utilaj și tehn. sudurii 2; Instructor pregătire profesională 1; Lăcuitor lemn 4; Macaragiu 1; Maistru sudor 1; Mecanic auto 10; Muncitor necalificat 35; Operator conf. ind. îmbrăcăminte 50; Operator la mas. de tricotat circ. 50; Recepționer contractări achiziții 2; Sudor autogen 20; Sudor electric 21; Tapiter 4;Tehnician utilaj și tehn. sudurii 1; Țesător 10; Tâmplar 4; Tinichigiu auto 1; Vânzătoare 2; Vânzător 2; Zidar 35.

S. AMBRUȘ

MINI-AGENȚIE DE ȘOMAJ LA CHIȘINEU-CRIȘ

Agenția Județeană pentru Ocuparea Forței de Muncă (AJOFM) Arad a întreprins demersurile necesare pentru obținerea unui spațiu la Chișineu-Criș, în vederea amenajării unei agenții locale pentru ocuparea forței de muncă.

„Noi am identificat spațiul respetiv și am avut discuții principiale cu Primăria Chișineu-Criș. Este vorba de niște încăperi aflate în preajma primăriei, pe care am dori să le transformăm în birouri. Reparațiile ne vor costa 100 de milioane de lei. Merită investit, deoarece Agenția locală va deservi toată zona", apreciază dl. Ștefan Pascu, directorul executiv al AJOFM Arad.

În cazul în care Consiliul Local Chișineu Criș își va da acceptul, lucrările vor demara imediat. După ce va fi dată în folosință, agenția locală va oferi servicii de mediere a forței de muncă, întocmire de dosare pentru șomaj, se vor viza carnetele de șomaj (fără a mai fi nevoie de deplasarea șomerilor la Arad), va organiza cursuri de calificare, va prelua dosare de creditare a IMM-urilor cu dobândă subvenționată și va organiza burse ale locurilor de muncă.

N. OPREAN

De la gardienii publici

Dumitru Grigore din Timișoara a fost surprins cersind în zona Podgoria. Ca și când asta nu ar fi fost de ajuns, s-a mai și luat „la hartă" cu gardienii publici. Fapta l-a costat nici mai mult nici mai puțin decât 1600000 lei. Pentru atitudini similare a fost amendată și **Misunia Maria,** cu 800000 lei.

▼ Donații în scopuri caritabile

Pe zi ce trece, Bulevardul Revoluției din Arad este tot mai frecventat de persoane din alte județe care colectează fonduri în scopuri caritabile, fără acordul Consiliului Local Municipal. Printre aceștia se numără și fundația „Zeus" - **Perianu Alina, Popescu Mihai, Radu Vlad Cristian,** toți din Pitești; **Manciu Dorina, Ardelean Adrian** - din Reșița; Fundația „Kasimis - Rază de soare" prin **Vetcu Vasile** din Botoșani și **Axuc Angela** din Lugoj; **Diaconu Cornelia** din Iași; **Dumitrașcu Clara** din Vaslui; **Tadireanu Teodor** din Roman - reprezentanți ai Fundației „Millenium Plus 2001". Aceștia s-au ales cu amenzi cuprinse între 100000 - 150000 lei.

Pașca Catița din Zărand; **Morar Gheorghe** din Mocrea; **Boariu Alin Cristian** din Jud. Timiș; **Vostiar Gheorghe** din Șiria; **Petruș Ioan** din Vărșand; **Ștefan Cornel** din Somoșcheș; **Casapu Rodica** din Turnu; **Batea Teodor** din Sântana; **Câmpanu Daniel**; **Dulany Florica; Rostaș Tiberiu** din Arad au fost surprinși practicând comerț în alte locuri decât cele autorizate. Aceștia au fost amendați fiecare cu câte 150000 lei.

▼ Ilegalități

Cu amenzi cuprinse între 150000 - 450000 lei au fost sancționați: **Ienășescu Daniel** din Arad pentru circulația cu bicicleta pe trotuar; **Rozsa Radu** din Cluj pentru distrugerea gazonului destinat spațiului verde; **Ciurar Iulian și Lingurar Maria** din Sălaj pentru lăsarea în libertate a animalelor de tracțiune și aruncarea deșeurilor în locuri nepermise; **Costache Mariana** și **Weeser Francisc Carol**, ambii din Arad pentru trecerea pe spațiul verde; **Lazăr Rodica** pentru lăsarea în libertate a animalelor de curte pe stradă; **Ungur Ioan** din Arad pentru neafișarea în loc vizibil a numărului de imobil în care domiciliază; **Smetanca Mihai** din Baia Mare pentru trecerea peste gazonul destinat spațiului verde.

M. MICAN

Poluare fonică la Chesinț

Mai mulți locuitori din satul Chesinț au depus la Primăria Zăbrani o plângere prin care își exprimau nemulțumirea față de modul în care se distrează tinerii din sat la sfârșit de săptămână. „Sunt gălăgioși, aruncă sticle, fac raliuri și dacă sunt atenționați răspund cu înjurii" - menționează protestatarii. Urmează ca situația să fie analizată și să se decidă dacă discoteca va mai funcționa sau nu.

SZEGÖ MARGARETA

CĂCIULĂ, LA FURAT DE PORCI!

Căciulă Remus (19 ani), din Pilu, fără ocupație, a furat de pe pășunea comunală un porc, în greutate de aproximativ 45 kg și doi purcei.

Valoarea prejudiciului se ridică la 4.000.000 lei. Cele trei animale aparțineau unui alt localnic din Pilu. Din fericire însă prejudiciul a fost recuperat, iar cei trei porci au revenit în cocină. **Căciulă Remus** s-a ales cu un dosar penal, fiind cercetat în stare de libertate.

La Fântânele

PROIECTIL GĂSIT PE MALUL MUREȘULUI...

Ieri după-amiază, **Enache Raul** (14 ani), din Fântânele, a găsit pe malul Mureșului, un proiectil ruginit pe care cu mult curaj l-a transportat la postul de Poliție. În timp util a fost anunțat Inspectoratul Județean de Protecție Civilă care a luat proiectilul în vederea distrugerii.

Gestul tânărului de a duce proiectilul la Poliție a fost însă nesăbuit, el punând în pericol atât viața sa cât și a altora.

Şedinţă furtunoasă la C.L.M. Arad

PROIECTUL „FAIMOSULUI" OFICIU DE TURISM A MURIT ÎNAINTE DE A SE NAŞTE

Şedinţa Consiliului Local Municipal Arad, de ieri, a fost una dintre cele mai lungi şi furtunoase întruniri ale aleşilor noştri din actualul mandat. Şedinţa a debutat cu prezentarea, în faţa consilierilor a două firme (Search Corporation şi Global Business Grup) care intenţionează să se implice în construcţia de drumuri din municipiul nostru.

Vom avea parcări private

După ce consilierii şi-au făcut „încălzirea" cu acordarea titlului „PRO URBE" d-lui DAN ALEXANDRU, antrenor emerit la F.C. UTA şi aprobările unor planuri urbanistice de detaliu pentru diverse investiţii, spiritele au început să se încingă la discutarea proiectului de hotărâre privind concesionarea activităţii de amenajare şi exploatare a parcărilor publice. După discuţii contradictorii privind riveranii şi ... blocatul roţilor, hotărârea a fost adoptată cu trei amendamente: garanţia de participare la licitaţie redusă de la 500 milioane lei la 100 milioane lei, orarul de taxare, stabilit, în final, până la ora 18,00 iar sâmbătă până la ora 14,00 şi o redevenţă la un miliard 500 milioane lei, ce se va indexa anual în concordanţă cu rata inflaţiei. Legat tot de parcare, propunerea consilierului Popescu ca spaţiul din spatele Teatrului de Stat să fie fructificat în favoarea culturii arădene, a căzut, în mod inexplicabil.

Disputa pentru spaţiu a înverşbit consilierii

Patimile au început să dea pe dinafară când s-a ajuns la capitolul spaţii. Deşi asistenţa prezentă în sală - înafară de

membrii CLM - nu realiza de la început care e miza jocului, ridicările de ton ale consilierilor ne-au dumirit. Din raţiuni ce îşi au izvorul în interese contrare. CLM s-a împărţit în două. O parte dorea ca de acum „faimosul" Oficiu de promovare turistică să fie deschis în spaţiul actualului local CASATA-VERNIERI (firmă care trebuie evacuată din cauza datoriilor acumulate către bugetul local). În timp ce o altă tabără care a şi câştigat disputa, s-a opus vehement înfiinţării acestui Birou argumentând prin aceea că altele sunt acum priorităţile Aradului.

Rodica Borza a plătit pentru principii

Rectificarea bugetului a stârnit, din nou, discuţii contradictorii. În final, s-a ajuns la un fel de compromis, luându-se câte un miliard de lei de la Drumuri municipale, respectiv învăţământ.

Tensiunea în sală a atins punctul culminant odată cu ajungerea la proiectul privind aprobarea delegaţiei CLM ce trebuie să plece într-o vizită de lucru în Canada. În urma votului secret, consilierul municipal RODICA BORZA nu a întrunit numărul legal de „adeziuni" pentru a putea face parte din delegaţie. După câteva discuţii controversate legate de sistemul de vot, R. Borza a propus să se aleagă o altă persoană în locul ei, în aşa fel încât programul arădean să nu fie compromis din această cauză. În final, chestiunea a fost amânată până la şedinţa următoare.

Tot în „secret" au fost adoptate hotărârile privind: delegarea primarului DORU POPA la şedinţele Consiliului de Dezvoltare Regională a Regiunii de Vest, numirea lui Sorin Bondoc şi Etelka Nagy în funcţiile de director general la Administraţia patrimoniului local, respectiv director general la Direcţia de asistenţă comunitară.

Consilierii Aslău şi Mladin au vrut să scoată presa afară

Ca şedinţa de ieri să aibă de toate, consilierii municipali A. Aslău şi I. Mladin au fost singurii care au votat pentru scoaterea presei afară, la discutarea unor „chestiuni nominale".

De fapt, „secretul" a constat în informarea consilierilor că Poliţia solicită ca CLM-ul să-şi precizeze poziţia în „cazul Marian". Şi în această privinţă CLM şi-a amânat decizia până la o dată ulterioară.

COSMIN TRIF
RADU MUNTEAN
Foto: ONORIU FELEA

De astăzi, prin decizia SNP PETROM

PREŢURILE LA CARBURANŢII AUTO CRESC CU 200 PÂNĂ LA 350 LEI PE LITRU

Societatea Naţională a Petrolului (SNP) Petrom a decis majorarea, începînd cu 1 august, a preţurilor la carburanţii auto cu 200 pînă la 350 de lei pe litru, atît la depozite, cît şi la staţiile de distribuţie, în urma devalorizării monedei naţionale în raport cu euro, informează un comunicat al societăţii remis, marţi, agenţiei MEDIAFAX.

Benzinele cu plumb vor costa cu 350 de lei pe litru mai mult, benzinele fără plumb cu 300 de lei litrul, iar un litru de motorină va fi cu 200 de lei mai scump. Un litru de benzină Premium cu plumb va costa 15.350 de lei, Premium fără plumb - 15.100 de lei/litru, Super Plus - 15.750 de lei/litru, motorina cu conţinut de sulf de 0,2% - 13.100 de lei/litru. Benzina Euro 3 de la SNP va costa 19.100 de lei, în timp ce un litru de motorină Euro 3 va costa 15.800 de lei.

Potrivit SNP, moneda naţională s-a devalorizat în raport cu euro cu 4,93%, adică 1.208 unităţi (25.904 lei/euro faţă de 24.696 lei/euro), în perioada 30 iunie-31 iulie 2001, în timp ce procentul de majorare a preţurilor variază între 1,5 şi 2,2%.

Preţurile carburanţilor auto includ acciza şi taxa pentru Fondul special al drumurilor publice, care sunt exprimate în moneda euro şi se calculează, pentru luna în curs, în lei, la cursul comunicat de către BNR pentru ultima zi a lunii precendente, se precizează în comunicatul SNP.

Turci „bulgarizaţi" prinşi la frontieră

O femeie din Bulgaria, în vârstă de 44 de ani, a vrut să scoată ilegal din ţară, prin Vama Nădlac, doi adolescenţi turci, cărora le făcusè rost de nişte paşapoarte bulgăreşti. Ei doreau să ajungă în Germania, însă au fost prinşi, ieri noapte, de poliţiştii de frontieră. Celor trei li se va întocmi dosar penal pentru fals privind identitatea şi tentativă de trecere ilegală a frontierei.

D. D.

PRECIZARE

În ziarul nostru de luni, dintr-o regretabilă eroare, în articolul „La Vama Nădlac apar şi dispar autovehicule" s-au strecurat şi două nume de vameşi (Rădac şi Roman) care n-aveau nimic în comun cu delaţiunea în cauză. Facem cuvenita rectificare, cu atât mai mult cu cât ambii lucrători vamali sunt deosebit de apreciaţi la locul de muncă.

MIERCURI, 1 AUGUST 2001

TVR 1
7,00 Jurnalul de dimineaţă
7,15 Practic matinal
9,20 Jurnal
9,30 Dragă, am micşorat copiii! - s.
10,15 TVR Craiova
10,55 TVR Cluj-Napoca
11,45 TVR Iaşi
12,30 TVR Timioara
13,15 Pasiuni - s.rel.
14,00 Jurnalul de prânz
14,10 Infomania
14,30 Studioul artelor - rel.
15,30 Orice e posibil - s.
16,00 Panorama
17,30 O idee pe zi pentru România
17,40 Pasiuni - s.
18,25 Garantat 100%
18,55 Alege muzica!
19,25 Soţia mea, copiii mei - s.
19,50 Nopţi albe lângă Biserica Neagră
20,00 Jurnal. Meteo
20,40 Sport
(●) 20,45 Baywatch Hawaii - s.
21,45 Recurs la morală
22,45 Amprente
23,00 Jurnalul de noapte
(●) 23,15 Ceaţă în port - thriller, SUA, 1989
0,45 Bucuriile muzicii

TVR 2
7,00 Femeia misterioasă - s. rel.
7,50 Veni, video, vici! - rel.
8,05 Desene animate - rel.
8,35 Toţi, împreună
9,35 Microrecital
9,50 Fete vesele - s.
10,15 Tată, am încurcat-o! - s. rel.
10,45 Ştiri
10,50 Ştăpânul animalelor - s. rel.
11,35 Din goana trenului - rel.
12,00 În mijlocul furtunii - s. rel.
12,50 Femeia misterioasă - s.
13,40 Cronici votive - rel.
14,15 Desene animate
15,30 Ştiri
15,35 Toţi, împreună
16,25 Afaceri la cheie - rel.
17,00 Tată, am încurcat-o! - s.
17,30 Vară pentru 2
19,15 Veni, video, vici!
19,30 Des. animate
20,00 În mijlocul furtunii - s.
(●) 20,50 Moarte fiarei! - dramă, Franţa, 1969
22,35 Ştiri
22,40 Ştăpânul animalelor - s.
23,25 Mit şi istorie
23,55 Clepsidra cu imagini
0,25 Ştiri bancare
0,30 TVM. Mesager
1,05 Fete vesele - s. rel.
1,30 Vară pentru 2 - rel.

PRO TV
7,00 Bună dimineata!
8,00 Ştirile Pro TV - Ziarul dimineţii tale
9,00 Tânăr şi neliniştit - rel.
10,00 Hercule - s.
11,00 Profiler, psihologia crimei - rel.
12,00 Ani de liceu - s.
(●) 12,30 Explorarea sălbăticiei - av.acţ., SUA, 1983
14,15 Spitalul de urgenţă - rel.
15,00 Urmărire generală - rel.
15,45 Colombo - Motiv pentru o crimă - s.
17,00 Ştirile PRO TV
* Vremea
* PRO TV te ascultă ce vezi
17,05 Benny Hill
17,15 Beverly Hills - s.
18,15 Tânăr şi neliniştit - s.
19,00 Ştirile Pro TV
(●) 20,00 Destine încrucişate - dramă, psihologic, SUA, 1999
21,45 Vacanţa Mare - Garcea
22,00 Ştirile Pro Tv
22,30 ROKENO
22,35 Vacanţa Mare - Leana şi Costel
23,05 Vara ispitelor
23,30 Ally McBeal - s.
0,30 Vara lui Zero
0,35 Pătrăţelu' roşu - emisiune cu Vlad Craioveanu, live

TV ACASĂ
5,15 Miracolul iubirii - rel.
7,15 Ştirile de Acasă - rel.
7,55 Căsuţa poveştilor - rel.
8,15 90-60-90 - s. rel.
9,15 Îngeraşul - rel.
10,00 Căsuţa poveştilor
10,25 Acasă la bunica - rel.
(●) 10,35 De 3 x femeie - rel.
11,30 Betty cea urâtă - rel.
12,30 Dreptul la viaţă - rel.
13,30 Miracolul iubirii - s.
15,30 La casa de vis - rel.
16,00 90-60-90 Fotomodele - primul episod
16,45 Desene animate
17,00 Terra nostra - s. rel.
17,55 Acasă la bunica
18,05 Dreptul la viaţă - s.
19,00 Îngeraşul - s.
20,00 Ştirile de Acasă
(●) 20,40 De 3 x femeie
21,30 Betty cea urâtă - s.
22,30 Terra nostra - s.
23,30 Ştirile de Acasă - rel.
(●) 0,10 De 3 x femeie - rel.
1,15 Muzica de Acasă, muzica nopţii

HBO
8,00 Ca un peşte pe uscat - dramă, SUA, 1999
9,30 Pecker - comed. SUA, 1998
10,55 O slujbă murdară - comedie, SUA, 1998
12,15 Să înceapă jocul! - dramă, SUA, 1998
14,25 Omul cu masca de fier - av. SUA, 1998
16,30 O mişcare greşită - acţ., SUA, 1992
18,10 Sfârşitul anilor disco - comedie, SUA, 1998
20,00 Joe împotriva vulcanului - comedie, SUA, 1990
21,45 La hotarul dintre viaţă şi moarte - război, SUA, 1998
0,30 Stargate SG-1- s.
1,15 Ţapul ispăşitor - thriller, SUA, 1998
0,25 Impostorii - comedie, SUA, 1998

PRIMA TV
7,00 Desene animate
8,00 Prima Mix!
13,25 Clip Art
13,30 Desene animate
14,30 Motor - rel.
15,00 Exploziv - rel.
15,30 Impact
16,30 Comisarul Rex - s.
17,30 Strada milion
18,00 Focus
19,00 Vară fără limite
20,00 Marele alb - comedie, SUA, 1996
22,00 Vară fără limite
23,00 Focus
23,30 Comisarul Rex - rel.
0,25 Clip Art
0,30 Strada milion - rel.
1,00 Focus - rel.

TELE 7 ABC
7,00 Muzică
9,59 Telecaricatura zilei
10,00 La ordinea zilei - rel.
11,00 Muzică
12,00 Manager XXI - rel.
12,30 Buletin de ştiri
12,40 Manager XXI - rel.
13,30 Lumea misterelor - rel.
14,30 24 din 24 - rel.
15,00 Muzică
18,00 Germania astăzi - doc.
18,30 As show
19,29 Telecaricatura zilei
19,30 La ordinea zilei
20,30 Muzică
21,00 Telejurnal
21,45 Germania în direct - doc.
22,30 Reporter Tele 7
23,30 Muzică
6,00 Telejurnal - rel.

ANTENA 1 - TV ARAD
7,00 Observator
8,00 Ştiri TVA - rel.
8,30 Hoinar prin ţară - rel.
8,50 ANIMAX - desene animate
9,15 Robocop - desene animate
9,45 Pantera roz - s.
10,10 În căutarea gloriei - s.
11,00 Zile din viaţa noastră - s.
12,00 Labirintul pasiunii - s.
13,00 Ştirile amiezii
13,15 Testul fidelităţii II - f. rel.
15,00 Detectivii Hart - s.
16,00 Emisiune în limba germană
16,30 Publicitate, Promo
16,45 Ştiri TVA
17,20 Maria Emilia - s.
19,00 Observator
19,50 Sport
20,00 Pantera roz - comedie, SUA, 1964
21,55 Publicitate TVA
22,00 Observator
22,15 Ediţia de noapte TVA
(●) 22,30 Cherry 2000 - SF, SUA, 1987
0,30 Noaptea târziu cu Mircea Badea
1,30 Femeia în albastru - comedie/dramă, Franţa, 1972
3,00 Observator - rel.
4,00 Escandalo - s.

TV INTERSAT
8,55 Deschiderea programului
9,00 Neon Rider - rel.
9,45 Preciosa - s. rel.
10,30 Desene animate: Cartuna Show
11,00 Ştirile Intersat - rel.
12,00 Anotimpul roadelor - film, rel.
13,30 Ştirile Intersat - rel.
14,00 Scales of justice - s.
15,00 Emisiune în limba sârbă - rel.
15,30 Din culisele Grădinii zoo - s.
16,00 Medicul de familie - s.
16,30 Radical Power - s.
17,00 Odiseea - s.
17,30 Comorile lumii
17,45 O altfel de lume - rel.
18,15 Ştirile Intersat
19,00 Preciosa - s.
20,00 Un cadou pentru Joey - film
21,30 Ţi-e teamă de întuneric? - s.
22,00 Ştirile Intersat
22,30 La Paris sau altundeva - film
(■) 0,00 Erotica
5,00 Închiderea programului

RADIO EUROPA FM (89,3 MHz)
6,00-10,00 Deşteptarea - cu Gabi Dobroiu (7,00 Jurnalul de dimineaţă); 10,00 Europa Express cu George Zafiu; 13,00 Jurnalul de prânz; 13,30 România în direct cu R. Turcescu; 14,00 Drum cu prioritate cu Radu Constantinescu; 18,00 Jurnalul de seară; 18,30 Interviurile Europa FM; 19,00 Clubul de seară cu Denis Ciulimaru; 22,00 Jurnalul de noapte; 22,30 Infomania cu Dan Goanţă; 23,00 Europa lângă tine.

RADIO PRO FM (92,1 MHz)
5,00-5,30 BULETIN DE ŞTIRI - la fiecare sfert de oră; **5,30-7,00 PRO FM PÂNĂ LA UNU** - cu Ramon Cotizo **7,00-10,00 PRO FM PÂNĂ LA UNU** - cu Flavius Eşnican; **10,00-13,00 PRO FM PÂNĂ LA UNU** - cu Mihai Dobrovolschi **13,00-14,00 13-14 cu ANDREI** - cu Andrei Gheorghe; **14,00-17,00 POFTIM PRO FM** - cu Cătălin Lăpuşcă **17,00-19,00 PRO FM E AICI** - cu Cristi Schnebli; **19,00-22,00 ASCULTĂ-ŢI MUZICA** - cu Andi Moisescu **22,00-2,00 PRO FM BY NIGHT** - cu Vlad Craioveanu

RADIO ARAD & RADIO CONTACT (99,1 MHZ)
6,00 Lupta cu somnul
8,00 Bună dimineata, Arad!
10,00 Tovarăşii mei; 12,00 Pulsul zilei
14,00 Radiomagazin Deutsche Welle
15,00 Muzica aşa cum vrei
17,00 Univers ambiental
17,30 Sensul muzicii; 18,00 Radiomagazin Radio France International;
19,00 Societatea de consum
20,00 Ofensiva de seară
21,00 Seară de seară; 22,00 Fair play
0,00 Contact FM

RADIO TIMIŞOARA
6,00 Ceasurile dimineţii; 8,00 Muzică populară cu dedicaţii; 9,00 Cânt din suflet; 10,00 De zece ori România; 11,00 Pop matineu; 12,00 Miez de zi la polul vest; 13,00 Emisiune în limbile minorităţilor; 16,15 Radiojurnal; 16,00 La zi în viaţa partidelor; 16,30 Sport; 16,35 Post meridian muzical; 17,00 Carusel cultural; 18,00 Actualitatea radio; 18,10 Marketing plus; 19,00 Radiojurnal; 19,15 Bilet de voie; 20,05 Autohton pop-rock; 20,50 Călătorie în lumea poveştilor; 21,00 Curierul de seară
Ştiri: 6,00; 7,55; 9,00; 11,00; 12,50; 17,00; 20,00; 21,00; 21,55.
Radiojurnal: 7,00; 16,00; 19,00.

RADIO SEBIŞ
6,00 Matinal 21
9,00 Tu alegi!
10,00 Cafeaua de zece
12,00 Secvenţa 21
14,00 La porţile dorului
15,00 Magazin 21
17,00 Lentila de contact
18,00 La mulţi ani! - dedicaţii muzicale
19,00 Expresul de seară
22,00 Club 21
0,00 92,1 Insomnii

Redacţia Adevărul nu îşi asumă răspunderea pentru modificările ulterioare intervenite în programele Radio - TV

„PNȚCD ARE TREI ELEMENTE DE TEZAUR CARE ÎL MAI ȚIN ÎN VIAȚĂ”

Interviu cu CLAUDIU CRISTEA, vicepreședinte al PNȚCD Arad

- D-le Claudiu Cristea, care sunt de fapt cauzele conflictelor din cadrul PNȚCD?

- Din păcate, de la Congresul din ianuarie, partidul a fost monopolizat de un grup foarte mic, format din fostul președinte Andrei Marga, Vasile Lupu și Cătălin Chiriță, în pofida faptului că și ceilalți membri ai BNC aveau legitimitatea oferită de Congres. Aceștia au rupt partidul în două, creând o cortină de fier între ei și partid. Au trecut brusc la măsuri de răzbunare în teritoriu asupra filialelor care nu i-au votat la Congres, au impus nestatutar 17 comitete interimare. Același lucru l-au încercat și la Arad, unde fostul deputat Ghidău a cochetat cu această idee încercând să treacă de partea celor trei, deși organizația din Arad are o activitate foarte bună. Ceea ce ne preocupă este încercarea foarte clară de a deturna partidul către alte coordonate.

- Vă referiți la scenariul care imagina o apropiere de PDSR?

- Desigur, „scenariul Ciorbea”, cu l-a numit presa, a fost foarte ironizat. Eu nu am să fiu atât de sigur că nu este adevărat. Nu cred că există un scenariu subversiv al PSD de acaparare a PNȚCD, în schimb există o înclinare a unor membri ai PNȚCD de a-și asigura o poziție călduță, încurajați de partidul de guvernământ. Proiectul partidului de guvernământ este clar: un partid unic, un partid-stat care să aibă în jur sateliți care să-i asigure o legitimitate internațională europeană. Nu mă refer doar la PSD, ci și la UDMR, PRM, PD și PNL care fac o opoziție formală, de operetă. Din această scenă lipsea o singură piesă, PNȚCD, despre care se știe că a fost întotdeauna un partid anticomunist și adversar al urmașilor PCR-ului. Unii lideri ai PSD au afirmat că și-ar dori un partid creștin-democrat puternic, dar în accepțiunea lor, adică cuminte, să critice doar pe alocuri guvernul și să dea bine în vitrina politică a României. Nu se poate nega faptul că, în această perioadă, conducerea PNȚCD a emis comunicate prin care aplauda unele acțiuni ale PDSR-ului, a introdus în partid oameni pe care îi respect din punct de vedere intelectual, dar care aveau altă viziune asupra a ceea ce înseamnă creștin-democrație. PNȚCD a refuzat acest mod de a face politică, a rămas un partid radical, care trebuie să se opună partidului-stat.

- A fost înțeles greșit Marga atunci când vorbea, la Congres, de reformarea radicală a PNȚCD și de faptul că vechea conducere trebuie să facă un pas în spate?

- Eu am înțeles mesajul, iar cei vizați au făcut, într-adevăr, un pas în spate - mă refer la cei care se aflau în centrul unor dezbateri publice. Mă surprinde zelul cu care a încercat Marga să scape de ei, cerându-le să se autosuspende și autoincrimineze, fără să existe probe concludente în acest sens. Ei sunt, la ora asta, hărțuiți politic, așa cum sunt alte sute de persoane, inclusiv Ovidiu Marian la Arad. Este o atitudine europeană de a-ți apăra membrii, atunci când nu există probe împotriva lor. Nu trebuie să uităm că Sârbu și Mureșan s-au ocupat de privatizare, atacând sursele Mafiei. Nu vreau să spun că sunt nevinovați, dar nici vinovați fără probe.

- Credeți că după alegerile din anul 2000, PNȚCD avea nevoie de o schimbare de imagine, sau de o schimbare în profunzime?

- Fără îndoială că imaginea e un termen la modă - guvernul face doar imagine de opt luni. Dar imaginea este doar o proiecție a realității, deci fără conținut imaginea nu poate dura. Cred că în acest moment, pro-blemele în PNȚCD sunt și de fond.

- S-a spus că Marga a încercat să schimbe un nucleu dur al partidului sau că nu era potrivit pentru cultura politică a acestuia ...

- A râs multă lume de această expresie, dar eu chiar cred că există o cultură politică a PNȚCD, un spirit național-țărănesc. Nucleul dur este format din foști deținuți politic sau urmași ai acestora care nu acceptă compromisurile, nici chiar de dragul „realpolitik-ului”. Nu avem voie să predăm acest nucleu dur, pe care PNL nu a reușit să-l atragă de partea lui tocmai datorită opoziției formale pe care a promovat-o. Marga nu s-a acomodat acestui mod de a face politică al PNȚCD.

- Ce poate să mai facă partidul pentru a recâștiga credibilitatea?

- PNȚCD are trei elemente de tezaur care îl mai țin în viață: tradiția, recunoașterea internațională și reforma pe care a făcut-o. Am fost primul partid cu intenții și realizări reformiste, chiar dacă au existat și multe nerealizări. Trebuie să pornim de la aceste trei elemente. Trebuie să realizăm restructurarea internă încă din acest an, indiferent de riscuri. În paralel, trebuie să transmitem mesaje clare spre segmentele noastre tradiționale, pentru a le motiva și mobiliza. Apoi, trebuie să-i abordăm pe toți cei care se revendică de la o zonă creștin-democrată sau conservatoare. Este nevoie urgentă de o strategie pe termen mediu.

- La nivel local, fuziunea cu ANCD a fost contestată de Dorin Șiclovan.

- Conform protocolului de fuziune, i-am solicitat d-lui Șiclovan să prezinte situația membrilor pentru fuziune. De două săptămâni, el nu este de găsit, are telefonul închis, spune că nu este în Arad, deși a fost văzut în localitate ... Dar nu a contestat până acum fuziunea.

- A făcut-o în presă, spunând că ștampila și codul fiscal sunt încă la el.

- Orice contestație se depune la partid, are un număr de înregistrare, o semnătură, o ștampilă etc. Restul sunt copilării, ANCD nu mai are personalitate juridică, deci este ilegală folosirea ștampilei.

- Candidatura lui Radu Ghidău la președinția PNȚCD Arad poate crea tensiuni în organizație? Credeți că va adera la grupul Marga?

- Nu am avut probleme la Arad, nu a fost nici o voce în acest sens. Candidatura lui Ghidău nu poate decât să ne bucure, pentru că suntem un partid democratic. Însă după realizările sale ca deputat, mă îndoiesc că va avea prea multe voturi.

FLAVIUS GHENDER

Lovitură spectaculoasă în PNȚCD Arad

RADU GHIDĂU CANDIDEAZĂ LA FUNCȚIA DE PREȘEDINTE!

■ Radu Ghidău s-a înscris în PNȚCD chiar în ziua când a împlinit 18 ani (1991).

■ A fost cel mai tânăr deputat din Parlamentul României (1996-2000), record neegalat nici în prezent.

■ La inițiativa deputatului Radu Ghidău s-a înființat Comisia pentru Regulament a Camerei Deputaților, comisie la care tânărul deputat arădean a fost președinte.

***

Vicepreședintele PNȚCD Arad, fostul deputat **Radu Ghidău, s-a hotărât să candideze pentru funcția de** președinte. Evident, Radu Ghidău intră în competiție cu vicepreședintele CJA Claudiu Cristea, care-și dorește același lucru. Care sunt argumentele lui Radu Ghidău? Următoarele: **„Am luat această hotărâre în urma discuțiilor cu mai mulți președinți de organizații locale, președinți care sunt nemulțumiți de starea actuală din partid. Doresc să candidez deoarece cred că pot contribui la relansarea partidului prin promovarea adevăratelor valori umane, capabile să ne aducă un plus de imagine. Creștin-democrația este curentul politic cel mai bine reprezentat în Europa, iar România ar trebui să se integreze în CE din toate punctele de vedere.“**

DORU SINACI
Foto: **ȘT. MATYAȘ**

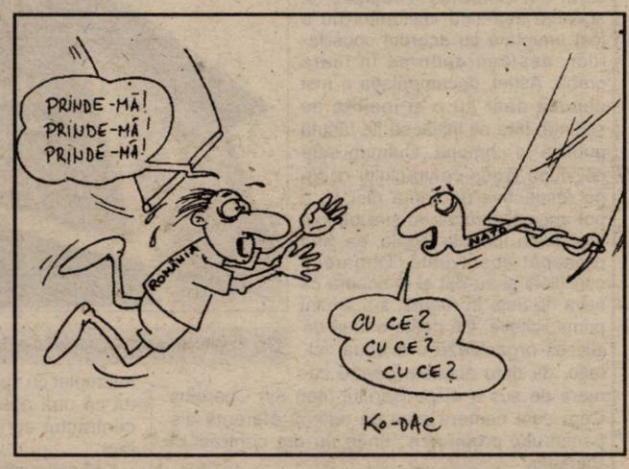

PD - ALEGERI ÎN JUDEȚ

Președintele Gheorghe Seculici, Gheorghe Falcă, Nicu Iotcu și alți membri ai Biroului Permanent Județean al PD Arad au participat zilele trecute la alegerile din cadrul organizațiilor din Șimand, Dezna și Moneasa. Ieri, au avut loc alegeri și în localitatea Șiria. Consiliul Politic al PD Arad, întrunit luni, a discutat calendarul alegerilor pentru perioada următoare. Astfel, joi, va fi aleasă noua conducere a filialei PD din Bocsig și, probabil duminică, cea a filialei Brazi.

F.G.

CONGRES PNȚCD CONTESTAT

Călin Cătălin Chiriță, fostul secretar general al PNȚCD, a anunțat, marți, că 22 de organizații județene legal constituite au decis convocarea Congresului din 17-19 august, ceea ce îi conferă legitimitate, spre deosebire de Congresul din 14 august al PNȚCD, la care nu a fost respectat criteriul numărului de membri din organizațiile județene, conform Legii partidelor politice.

Chiriță a arătat că Delegația Permanentă din 6 iulie a stabilit criteriile de desemnare a delegaților la Congres, care se referă doar la numărul de voturi obținute la ultimele alegeri locale și la numărul de voturi obținute la alegeri parlamentare, fiind specificat că nu se va ține cont de numărul membrilor din organizații. "Acest fapt este în contradicție cu legea partidelor politice", a spus Chiriță.

Fostul lider țărănist a mai sesizat că Victor Ciorbea vorbește în numele legalității PNȚCD, dar nu a radiat ANCD din lista partidelor politice, în urma fuziunii cu PNȚCD, ceea ce semnifică, conform legii, că Ciorbea este încă președintele ANCD.

Călin Cătălin Chiriță a precizat că ordinea de zi a Congresului din 17-19 august va fi definitivată de către delegații la Congres, aceștia urmând să decidă dacă vor avea loc și alegeri pentru forurile de conducere. El a infirmat că gruparea Marga-Lupu-Chiriță ar intenționa să înființeze alt partid.

BÂTĂ ȘI DIPLOMAȚIE

(Urmare din pagina 1)

Cum se explică proliferarea primitivismului în politică? În primul rând prin lipsa educației elementare a politicianului român. Ca să nu mai vorbim despre educație politică și cultură politică. Aici lucrurile devin tragedie. Politicianul român e departe de educația politică precum griva de iepure. Căci politicianul român provine nu arareori din medii dubioase unde nu avea cum să învețe diplomație. În al doilea rând, politicianul român își urmărește propriile interese și calcă pe cadavre pentru a le realiza. Să nu-l credeți dacă îl veți auzi strigând demagogic că el se gândește la interesele oamenilor. Minte cu nerușinare! Îl doare în cot de popor, el își urmărește interesele sale și nimic altceva. Și, cum în calea acestor interese stau alții ca el, care și ei urmăresc același interes personal, situația conflictuală e realizată. Se bat precum chiorii și ei zic că se bat pentru interesele partidului și ale oamenilor. Și cum miza este mare, nu se mai aleg mijloacele. Bâta este mijlocul cel mai sigur. Se sparg capete, uneori chiar la propriu. Adversarul trebuie lichidat așa încât nici strănepoții lui să nu mai viseze politică.

Exemple elocvente au oferit și loco PRM și PDSR. Mass media a reflectat la momentele potrivite lupta din cele două partide. Primitivismul a fost la el acasă, duelurile s-au purtat cu ciomagul și nu cu floreta, căci aceștia erau combatanții. Acolo s-a oprit evoluția lor politică. La ciomag. Temporar au câștigat unii. Lupta însă continuă cu aceleași mijloace, fiindcă luptătorii nu pot învăța peste noapte regulile civilizate ale jocului.

Nu înseamnă însă că în politica românească vom regăsi doar elemente primitive în lupta pentru putere. Un exemplu elocvent este premierul A. Năstase. Cu un tact diplomatic demn de urmat, premierul a avut inteligența și răbdarea să aștepte ani de zile până a prins momentul să escaladeze locul întâi în partid și în administrație. Ceea ce a practicat A. Năstase de-a lungul acestor ani se numește diplomație. Cum spuneam, la diplomație trebuie adăugate însă și educația (cei șapte ani de acasă, în special) și educația politică.

Exemple de comportament politic civilizat se regăsesc, din fericire, și în Arad și avem la îndemână câteva exemple.

Fostul președinte al PD, Octavian Cira, a cedat locul fruntaș din partid la modul civilizat, fără mânie și prejudecăți. Gh. Seculici, care i-a luat locul, prin atitudinea și comportamentul său, demonstrează că relațiile dintre membrii unui partid pot fi civilizate și normale.

După alegerile locale, PNR Arad, evident nemulțumit de prestația unor membri, a hotărât retragerea unora în spatele frontului. Unul dintre „rezerviști“ a fost și Teodor Mara, chiar dacă prestația sa a fost destul de onorabilă, dar nu suficientă. N-am auzit să se fi întâmplat scandaluri în PNR legate de demisia din fruntea partidului a lui Teodor Mara. Probabil că „operația“ a fost dureroasă, dar rufe în public nu s-au spălat. Peneriștii au demonstrat că stau bine la capitolul educație, iar Constantin Buzatu a dovedit că este un bun negociator politic.

Sau, eșecul ApR de la generale putea duce la destule frecușuri în partid. Chiar dacă la nivel național în cadrul ApR a apărut destulă sământă de scandal, la Arad s-a demonstrat încă o dată că politica se poate face și la nivelul civilizat. Profesorul Ioan Biriș a arătat că are nivel universitar nu doar în profesie, ci și în politică și s-a retras în mod decent și civilizat. Cei care au rămas la conducerea partidului au găsit soluții amiabile și în ApR Arad nu s-au întâmplat mizeriile care colcăie în alte partide. Deși interimar, Gavrilă Popescu ține în mâini sigure partidul.

Problema fundamentală pentru politica românească este ce fel de oameni fac politică. Știu că în politică adeseori nu merge cu mănuși, știu că există jocurile de culise, uneori murdare, dar mai sunt convins de un lucru: cu oameni lipsiți de caracter și cu o educație precară, politica românească nu va depăși nivelul de primitivism, cu consecințe grave atât în plan intern, dar mai ales în plan extern. Pentru că, dacă bâta poate fi un argument cert pe plaiurile mioritice, în exterior avem nevoie de diplomație. Între bâtă și diplomație este distanță ca de la Pământ la Lună. Nu mulți au parcurs-o în România.

La Șicula - Chereluș

Din cauza unui spațiu

DOCTORUL TRIPA, ÎN CONFLICT CU CONSILIUL LOCAL

De regulă, relațiile dintre medicii de țară și administrațiile localităților unde aceștia își desfășoară activitatea sunt dintre cele mai bune. În fond, ambele părți sunt în slujba aceleiași obști, trăind și muncind zi de zi în aceeași localitate.

Din păcate nu așa stau lucrurile și în comuna Șicula, unde de câteva luni încoace, între Primărie și doctorul Septimiu Tripa (medic de familie în Chereluș și Gurba) a izbucnit un conflict greu de stins.

Viceprimarul Morar caută explicații dar ... nu le găsește

DOCTORUL TRIPA ACUZĂ

„De câteva zile nu mai am stare - își începe dr. Tripa relatarea - Primăria și Consiliul Local vor să aducă la Chereluș o doctoriță, care să-și deschidă cabinet în dormitorul meu, situat în incinta dispensarului. Mă tem că într-o bună zi mă voi trezi cu mobila în stradă, vă dați seama!"

Dr. Tripa explică: „Totul a început în urmă cu patru-cinci luni, când, în lipsa mea, Primăria a organizat o licitație pentru dispensarul din Chereluș. Precizez că această așa-zisă «licitație» nu a fost anunțată cu acordul consilierilor, desfășurându-se în mare grabă. Astfel, documentația a fost depusă doar cu o zi înainte de ședință, fără ca inițial să fie făcută publică în comună. Culmea este că, după legea contractului cadru pe respectiva doctoriță nici nu o pot angaja întrucât nu și-a obținut încă toate formele legale, ea fiind proaspăt absolventă. Deoarece consilierii și-au dat și ei seama că ceva nu este în regulă, s-a anulat prima licitație. Ca peste o lună de zile să organizeze o a doua licitație, de data aceasta pentru camera de sus a dispensarului meu din Chereluș. Care este camera mea de odihnă aferentă dispensarului propriu-zis, unde eu am contract cu Primăria."

Dr. Tripa mai acuză și faptul că anunțul pentru spațiu - care a fost popularizat pentru ședința a „doua" a C. L. - era un simplu text, fără ștampila și semnătura cuiva din Primăria Șicula.

„Necazul meu este cu atât mai mare cu cât sunt aici de opt ani de zile, timp în care n-am fost decât o singură dată în concediu de odihnă. Tot în acești opt ani pot să spun, nu cred c-am avut mai mult de 20 de internări, în afară de gravide" - mărturisește dr. Tripa, vădit afectat de cele întâmplate în ultimul timp la Chereluș.

PRIMĂRIA ANUNȚĂ UNA, DAR ÎNCHIRIAZĂ ALTA

În încercarea noastră de a desluși „cazul Chereluș" și pentru a ne situa, desigur, în spiritul obiectivității, am luat legătura și cu câțiva reprezentanți ai Primăriei și C. L. Șicula. Astfel, din cele discutate cu L. Morar, viceprimarul comunei, am înțeles că Primăria Șicula n-a pus în discuție spațiul respectiv decât o singură dată. Când prin comună a fost lipit un afiș prin care se anunța că spațiul de 37,94 metri pătrați din dispensarul Chereluș va fi atribuit d-nei Șeredan Ioana - Ramona, medic de familie.

„Dr. Tripa nu are contract decât pe spațiul de jos din Chereluș, unde, de altfel, este dispensarul propriu-zis" - spune viceprimarul.

Tocmai când lucrurile păreau a se lămuri, acestea se complică. Întrucât în contractul de închiriere încheiat de Primărie cu Șeredan Ioana, spațiul cu pricina a „crescut" de la 37,94 mp - cât era în anunț - la... 73,85 mp! Neconcordanța cu pricina nu și-o poate explica nici viceprimarul Morar, care o ține una și bună că spațiul respectiv era... liber. Așa, evident, dacă nu punem la socoteală... mobila doctorului Tripa.

Secretarul Consiliului Local, Viorica Hanc, spune că nu discută decât pe acte, dar nici cu scriptele în față dânsa nu poate desluși ce s-a întâmplat cu spațiul respectiv. Mai bine zis cu faptul că una apare în anunț (37,94 mp) și alta în contractul de închiriere încheiat ulterior (73,85 mp).

În ceea ce privește opinia aleșilor locali, domnul consilier Simion Constantinescu spune că hotărârile emise de C. L. sunt vizate de secretarul Hanc. „Știu că d-na doctor (n.n. Șeredan) a venit la noi cu solicitarea de spațiu după care, noi, spunându-ni-se că e legal, am votat" - apreciază dl. Constantinescu.

Dr. Tripa ne arată spațiul de unde vor să-l evacueze consilierii.

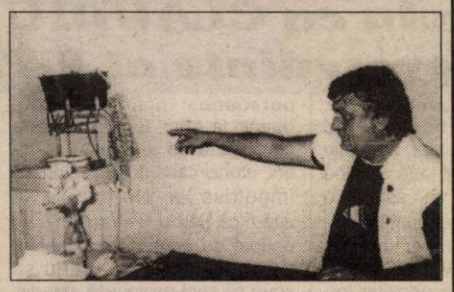

Dr. Tripa explică cum vrea să modernizeze dispensarul din Chereluș.

SPAȚIUL - DAT CU OCHII ÎNCHIȘI

„Ce mă miră mai tare - spune dr. Tripa - este că doctorița n-a venit la mine să-mi propună să lucrăm împreună. Din câte știu eu, dânsa nu are toate formele legale pentru a-și putea exercita activitatea de medic de familie în mod independent. Problema cea mai interesantă este că ea n-are nici măcar minimum de pacienți (500 n.n.) cât prevede legea pentru un medic de familie. Iar din Chereluș, în afară de 10 persoane toți sunt înscriși la mine. De unde alți pacienți?" - se întreabă dr. Tripa.

Din câte am reușit să aflăm, în data de 18 iulie a.c., Comisia paritară de acreditare a personalului medical a anunțat în presă concursul de acreditare, scoțând un post de medic de familie și pentru Chereluș. Problema este alta: și anume faptul că, Primăria din Șicula a închiriat spațiul înainte de cunoașterea rezultatului concursului. Deci, în momentul în care d-na Șeredan și-a adjudecat camera de odihnă a doctorului Tripa, ea nu era încă medic de familie în Chereluș. Calitate care n-a dobândit-o, de fapt, nici până în prezent.

În ce ne privește, întrucât nu putem da verdicte, ne-am mărginit la a prezenta faptele, așa cum le-am perceput. Dacă părțile implicate nu găsesc o cale amiabilă de stingere a acestui conflict, singura instituție care poate s-o facă este instanța de judecată.

C. TRIF
Foto: **AL. MARIANUȚ**

ÎN VĂMI, PRINCIPIUL VALORIC FUNCȚIONEAZĂ AIUREA

În loc să primeze criteriul valoric, așa cum ar fi normal, în multe vămi primează criteriul relațional. Și o să dăm un exemplu cât se poate de concludent. Dacă șefa D.R.V. Arad, **Camelia Popescu** ar avea o coloană vertebrală absolut de neclintit, atunci domnia-sa n-ar acționa după impulsurile Diviziei A, din campionatul de fotbal. Știm că pare greu de crezut însă trebuie spus că vameșul **Ilisie** este nașul fotbalistului **Mutică**. Acesta a ajuns să joace la Rapid, echipa de suflet a șefului vămilor din România, dl. **Dinu Gheorghe** și automat „marea gimnastă" și ea „sportivă" prin vămi l-a trecut pe **Ilisie** la Nădlac, că doar e bine să protejezi nașul protejatului șefului vămilor. Cum s-a făcut de Mutică a căzut din grații, instantaneu și vameșul **Ilisie** a „picat" la Turnu. Nu dăm cu barda, ci doar ne întrebăm și noi cum se face că serviciul lui Ilisie depinde atât de mult de piciorul lui Mutică. Se găsește cineva să ne răspundă?!

În altă ordine de idei, pe la sediul Direcției Regionale Vamale Arad circulă tot felul de variante, care mai de care mai dihai. De pildă, se vorbea că adjunctul d-nei Popescu, dl. **Boroș**, își dorește să fie șef de regională. Subalternii dânsului i-au găsit și acestuia o hibă: **„credem că are ceva afaceri sau interese la un club de Internet din zona Micălaca. Altfel cum ți-ai putea explica faptul că de câte ori vine cineva în control aici, întâmplător apare și d-na Boroș întrebând într-o doară care-i baiu...** Nu știm ce interese se învârt acolo, însă e clar faptul că e ceva putred la mijloc.

Cu mare interes așteptăm răspunsurile șefei D.R. Vamale Arad, cu privire la următoarele chestiuni:

1. Contestați faptul că ați mutat o serie de vameși arădeni fără să aveți acceptul lor în scris, conform legislației în vigoare?
2. Ați fost sau nu sancționată?
3. Ați dat notă explicativă cu privire la absențe nemotivate, ori ba?
4. Conform statutului, provizoratul poate depăși perioada de 90 de zile?
5. Ați jucat „biluțe" pe calculator câte vreme ați fost detașată la Curtici?
6. V-ați dus la București pentru a vă rezolva situația fotoliului pe care îl ocupați?

Așteptăm cu interes răspunsurile la aceste întrebări și probabil că în scurt timp, lucrurile se vor lămuri în totalitate.

Vam. E(S)cu

SERVICII WESTERN UNION PRIN BANCA TRANSILVANIA

Dorința Băncii Transilvania de a oferi servicii care favorizează menținerea legăturilor financiare între persoane situate în cele mai diverse locuri din lume s-a concretizat și prin introducerea serviciului de transfer rapid de fonduri bănești.

Acest fapt a fost posibil - așa cum deja ați fost informați - prin semnarea în luna iunie a contractului de agent cu Western Union.

Trei sucursale ale băncii: Cluj, Arad, Bacău efectuează transferuri de sume, începând cu data de 18 iulie, iar serviciul urmează a fi extins treptat și în celelalte sucursale.

Pentru inițierea transferului, respectiv pentru ridicarea banilor, este necesară prezentarea unui act de identitate. În cazul în care expeditorul și destinatarul doresc o siguranță suplimentară pentru transferul sumei, acesta din urmă trebuie să cunoască răspunsul la «întrebarea test» transmisă odată cu mesajul. Banca Transilvania permite persoanelor fizice să apeleze la acest gen de transfer (numai sume în USD), indiferent dacă sunt sau nu clienții săi, deci fără obligativitatea deschiderii unui cont bancar.

Trimiterea sau primirea banilor în/din peste 186 de țări, respectiv peste 100.000 de locații în întreaga lume se realizează într-un interval de timp foarte scurt - maximum 10 minute.

Detalii suplimentare despre acest sistem rapid de transfer de fonduri putem obține la ghișeele specializate ale băncii din cele trei orașe enumerate: Cluj - Calea Dorobanților nr. 3, Arad - str. Unirii nr. 5-7, Bacău - str. 9 Mai, nr. 33, sau accesând pagina web a Băncii Transilvania S.A.

A FOST PRINS CEL CARE A RĂNIT O FEMEIE, CU ARMA, ÎN CENTRUL ARADULUI

Urmare a măsurilor operative desfășurate de ofițerii Biroului Judiciar, sub îndrumarea șefului Poliției Municipiului Arad, colonel **Gheorghe Țica**, a fost identificat autorul agresiunii prin împușcare, comise în seara zilei de 29 iulie a.c., asupra d-nei **Năsui Voichița**. Aceasta a fost împușcată cu o armă cu aer comprimat, autorul fiind **Constantin Ion** (48 ani), din Arad, str. Dornei nr. 40. Luat la întrebări de către polițiști, acesta spunea că nu-și mai amintește absolut nimic, spunând că, probabil a fost prea beat, deoarece consumase băuturi alcoolice, împreună cu prietenii săi, în timp ce se afla la o partidă de pescuit. Polițiștii au ridicat arma în vederea confiscării, urmând ca în funcție de concluziile medicului legist, **Constantin Ion** să-și primească pedeapsa ce i se cuvine.

Vorbele se leagă iute!

ALO este singurul serviciu pre-plătit de telefonie mobilă din România care oferă Roaming* tuturor utilizatorilor săi.

* Momentan, Roamingul este operațional numai cu Franța și Ungaria

Roaming

50% reducere la tarife
până pe 17 august

ALO

Te provoacă la dialog
Informații la 203.30.33

ȘTEFAN POPA nu se lasă copleșit de greutăți

Dragostea de pământ l-a făcut pe Popa Ștefan din Șeitin să nu-i pese de oboseala acumulată la serviciu, la CFR. Încă din 1975, omul s-a apucat de legumicultură intensivă, construindu-și în grădină două solarii, urmate apoi de o seră.

Prin 1980, livra la export cantități însemnate de tomate. „Cum îmi făcusem rost de sămânță din Olanda, aveam niște producții extraordinare de roșii, castraveți și ardei. Pe lângă export, vindeam produsele și pe piață. Atunci, în perioada mercurialului, din banii adunați pe recolta dintr-un solar îți puteai cumpăra o Dacie nouă. Și trecea marfa de nu-i adevărat. În două ore puteai da 400 de kilograme de roșii în piețele arădene", își amintește el cu nostalgie.

Serele s-au dus...

Spuneam că își amintește cu nostalgie, deoarece în 1999 a demontat și a vândut sera și cele patru solarii la câte a ajuns între timp. Declinul a început prin 1995, când piața arădeană a fost invadată de produsele unguresti pe care comercianții le aduceau pe șest și le vindeau la prețuri mult mai atractive decât ale noastre.

„Dacă și noi eram subvenționați, alta era treaba. Așa, fără ajutor din partea statului și fără a mai avea posibilități de export, rămâneam cu marfa în soare", ne-a declarat mâhnit Popa Ștefan.

... Și a rămas cu... mierea

Totuși, după afacerea cu legumicultura, șeitineanul s-a ales cu... albinele, pe care le-a cumpărat forțat de necesități.

„În 1982, cultivam foarte mulți castraveți și pepeni galbeni. Cineva mi-a spus că pot rezolva foarte elegant problema polenizării dacă introduc în solarii câte un stup de albine."

Vremea a trecut, afacerea cu solariile a căzut, însă albinele s-au tot înmulțit. La un moment dat nu mai puțin de 80 de familii de albine zumzăiau prin curtea sa. Acum, mai are vreo 40 de stupi **„însă de ei nu o să mă despart cât voi trăi, chit că nu prea mai am timp să mă ocup de ele."**

„Blestemul pământului"

... A venit Revoluția, iar Popa Ștefan a fost reîmproprietărit. Și-a cumpărat toate utilajele necesare pentru a putea lucra 50 de hectare.

„Nu fac prestări de servicii decât așa, la vreun prieten, însă am grijă ca toate lucrările mele să fie ca la carte", afirmă Popa Ștefan. Dovadă că așa stau lucrurile, agricultorul nostru ne-a arătat că producția medie la hectar a fost anul ăsta de peste 3.500 kg /ha.

Bucurie - pe de o parte - necaz pe de alta și nu unul mic, ci unul mare, deoarece la prețul actual nu ar vinde grâul „pe degeaba", și nici unde să-l păstreze în vreun depozit, n-are unde.

Așa că, de voie de nevoie, a transformat casa nouă, construită în '99 în... depozit, umplând cu grâu camerele, podul și toate anexele.

În timpul liber... moara

În cazul în care prețul de vânzare a grâului nu va urca undeva la 4.000 de lei, Ștefan Popa a găsit o soluție și pentru asta. Cum? Simplu: și-a cumpărat o moară în toată regula. Cum în Șeitin nu mai e alta, în zilele moarte din agricultură va valorifica grâul său și-l va măcina și pe a-l sătenilor care au nevoie de făină.

Ca o concluzie la toate acestea, nu putem spune decât că omul gospodar întotdeauna sfințește locul...

NICOLAE OPREAN
Foto: **ONORIU FELEA**

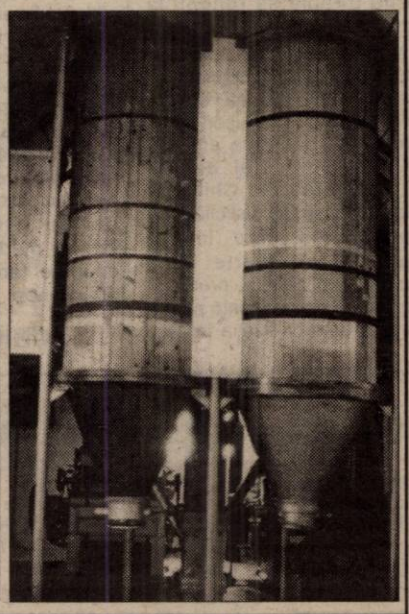

La Troaș

Preot pe post de învățător

Spre Troaș - un sat aflat la zece kilometri de Săvârșin accesul este mai dificil decât în alte localități. Cei vreo 300 de locuitori ai satului nu au nici dispensar și nici telefon. Până și autobusul circulă numai în timpul școlii. Pe perioada vacanței, fiecare este obligat să se descurce cum poate. Din fericire, Școala cu clasele I- IV încă mai funcționează, astfel încât, copiii care urmează cursurile școlii primare nu sunt obligați să meargă în alte localități. Numai că, și aici a apărut o problemă: postul de învățător a rămas vacant, fiindcă nimeni nu s-a prezentat să-l ocupe. În aceste condiții s-a recurs la soluția de pe vremea lui Creangă: preotul a devenit și dascăl pentru cei mici.

A. BUGARIU

În satele comunei Șiștarovăț nici urmă de medic

Asistența medicală continuă să ridice probleme în special în mediul rural. Un exemplu concludent în acest sens este comuna Șiștarovăț, situată la o distanță de 10 kilometri de Lipova și 40 km de Arad.

La cabinetul medical din centrul de comună există activitate doar marțea, când medicul și asistenta vin de la Lipova. În schimb, în satele Cuvejdia, Labașinț și Varnița n-a mai păsit picior de medic de ani de zile - preciza viceprimarul **Viorel Cizmaș**.

Puțini și bătrâni, oamenii din aceste sate fie se tratează băbește, fie apelează la medic doar atunci când le ajunge cuțitul la os.

T. M.

Prin muncă în folos comunitar

În localitățile Beliu și Lunca Teuz s-au încheiat lucrările de recondiționare a trotuarelor pe o lungime de 400 m. Primarul comunei, **Pavel Țica**, afirma că valoarea investiției este de aproximativ 20 milioane lei, întrucât localnicii au participat la lucrări cu muncă fizică. „Noi am cumpărat materialele, iar oamenii au lucrat. Fără sprijinul lor, am fi fost nevoiți să plătim muncitorii, asta însemnând alte cheltuieli din bugetul local și așa destul de sărac."

M. M.

Sânpetru German

Zeci de locuitori se mută în câmp

Pe marginea șoselei între Felnac și Sânpetru German au răsărit colibele precum ciupercile după ploaie. Mai mari sau mai mici, acoperite cu tulei și iarbă, sunt locul de refugiu unde zeci de persoane din Sânpetru German își mută domiciliul, cât ține sezonul pepenilor galbeni și verzi. În spatele colibelor au parcele de pământ cultivate cu pepeni (în general jumătate de hectar) iar în față, chiar pe marginea șoselei, își expun marfa spre vânzare.

De trei ani practică acest mod de a-și valorifica pepenii, din cel puțin două considerente: își supraveghează cultura de mâna lungă a hoților și nu cheltuiesc bani cu transportul în piețele din Arad.

Boantă Dorin - zis Cârnu, Haraga Ion - zis Balon, Iancu Dorin, Bodrogan Marin - alias Știucoiu, Ioan Cuzman, Lipitor Sebastian, Graure Ștefănuț, Popa Livia, sunt doar câțiva dintre cei care așteaptă minut de minut clienți serioși. „Vânzarea e destul de slabă", chiar dacă prețul este negociabil. De la șapte mii kilogramul, prețul poate coborî până la cinci sau chiar patru mii.

Producătorii-comercianți se bazează pe engrosiști, cărora sunt dispuși să le vândă pepenii la un preț mai mic decât prețul pieței, dar să știe și ei o treabă: că vând în cantitate mare.

Majoritatea celor cu care am vorbit erau necăjiți din cauza precipitațiilor abundente care „au prăpădit o bună parte din cultură".

Dacă anul e bun, și câștigul îi mulțumește. Ajung la zece și chiar peste zece milioane lei. Sunt bani munciți din răsputeri. „Când plouă, numai cu cizme de cauciuc răzbim aici" - spunea unul.

Inventatorul

A învățat meseria de fierar și, la scurt timp, a urmat o școală de sudor. De-a lungul vieții a lucrat ca tractorist la o intreprindere agricolă.

Întotdeauna Aleonte Groza a fost o persoană cu multă imaginație și idei pe măsură. A avut curajul să-și pună ideile în practică, pe considerentul că „viața m-a obligat să-mi fac munca mai ușoară".

Chiar fără brevet, Aleonte poate fi considerat inventatorul din Zăbrani. A adaptat o Mobra pentru o parte din muncile câmpului, a confecționat un cultivator, un gater și un șlefuitor pentru tâmplărie, ghidându-se după propriile idei.

La 55 de ani, cât are acum, mintea și imaginația inventatorului nu s-au uzat. Are planuri pentru confecționarea unei semănători și a unui sistem de basculare pentru remorca miniaturală pe care o atașează Mobrei.

În familia Groza, vocația de inventator nu este singulară. Unul dintre băieți, Cosmin, confecționează diferite obiecte artizanale pe care le valorifică în sat.

Plăcintăreasa din Zăbrani

Dana Ciceu a îndulcit zilele a mii de nuntași

De copil a visat să devină cofetar. Pe când avea 12 ani, mama ei a fost solicitată să facă prăjitură pentru un botez din sat. Fiind foarte ocupată, n-a putut da curs solicitării, dar și-a trimis fiica. Privită cu neîncredere de gazde, **Dana** a dovedit că, în ciuda faptului că era doar un copil, avea un real talent la prepararea prăjiturilor. Nici nu se putea gândi că va îmbrățișa o altă meserie decât cea de cofetar. A urmat o școală de specialitate la Sfântu Gheorghe și după absolvire a muncit la Laboratorul de cofetărie din Zăbrani. Din 1991, odată cu închiderea laboratorului, **Dana Ciceu** lucrează pe cont propriu. Primește comenzi pentru onomastici, nunți, botezuri, în general de la localnici, de la persoane de pe Valea Mureșului, din Arad și chiar din județul Timiș. Lucrează doar cu produsele clientului și este ajutată întotdeauna de câteva femei. Pentru o nuntă de 250 de persoane pregătește torturile și prăjitura în trei zile. Dacă nuntașii sunt numeroși, face 18-19 feluri de prăjitură. La o nuntă mai restrânsă, invitații se îndulcesc doar cu opt-zece sortimente.

La torturile de mireasă, Dana Ciceu este o maestră. Vară de vară repetă tortul uriaș de frișcă, cu cinci etaje, pentru prepararea căruia folosește 120 de ouă.

Nu are rețete STAS. Încearcă orice rețetă nouă și, dacă se pretează pentru o nuntă, o pune negreșit în practică.

Pentru fiica ei își pune anual imaginația la bătaie și la onomastică îi face surprize dulci: tort în formă de pălărie, coșuleț, căsuță și chiar harta României.

Dana Ciceu spune că afacerea e rentabilă și câștigul o mulțumește. „Dacă lucrezi bine și ai o clientelă, totul merge ca pe roate."

Primăria Zăbrani a cumpărat cinci blocuri

Societatea Comfruct Lipova datora Primăriei Zăbrani suma de 476 m-lioane lei, bani reprezentând chirii și taxe pentru imobile deținute pe raza comunei, neplătite în perioada 1995-2000.

Apelând la instanță, Primăria Zăbrani a intrat în posesia banilor. Pe care i-a folosit pentru cumpărarea a cinci blocuri cu 36 de apartamente de la societatea cu care s-au judecat.

Primarul Alexandru Siminaică preciza că în cel mai scurt timp locuințele vor fi reevaluate, iar viitorii ocupanți, foști angajați la Comfruct, le vor putea cumpăra.

T. M.

Din bugetul C.L. Zăbrani

Zece milioane lei pentru o casă luată de ape

În urma ploilor abundente de la începutul lunii, casa familiei Proca Gheorghe, din Zăbrani, a fost distrusă în proporție de 70%. În urma unei evaluări la fața locului, Consiliul Local Zăbrani a aprobat alocarea a zece milioane lei pentru refacerea construcției - preciza primarul Alexandru Siminaică. Până la finalizarea lucrărilor, Gheorghe Proca, soția însărcinată și cei șase copii locuiesc provizoriu, într-un imobil pus la dispoziție de Primărie.

ALINA ARDELEAN

„Îmi sunt dragi graiurile din zona aceasta”

afirmă un pasionat lingvist român

FOTO: ONORIU FELEA

Profesorul Dorin Uritescu este profesor universitar la Universitatea York, Canada, specialist în lingvistică. Cu puțin timp în urmă a fost distins cu titlul de profesor onorific al Universității „Aurel Vlaicu” din Arad. Deși stabilit de foarte mulți ani în străinătate păstrează două mari iubiri natale: graiurile românești și prietenii.

- Am înțeles că vă aflați în plină „anchetă”, despre ce este vorba?

- Ceea ce facem aici este puțin ambițios. Suntem în faza de adunare a materialului, am făcut până acum 40 de interviuri. Am început anul trecut anchetele în Arad. Ceea ce vrem este original chiar și în plan științific, nimeni nu a reușit, zic eu, să facă în același timp un studiu al graiurilor populare rurale și al varietăților de limbă care se vorbesc în centrele urbane din aria în care s-au studiat graiurile rurale. Cunosc așa de bine graiurile din zona asta, aș zice că le iubesc, îmi sunt dragi, sunt ale mele. La Toronto bineînțeles că sunt și ardeleni și bănățeni, uneori fac eforturi și am reușit să-mi găsesc prieteni dintre ei numai ca să vorbesc ardelenește și bănățenește, e o bucurie nebună pe care aici nu o simți.

– Sunt și studenți români printre colaboratorii dumneavoastră la acest proiect?

- Nu lucrăm cu studenți români. Am vrea să introducem printre colaboratori și studenți români, în special de la Universitatea „Aurel Vlaicu” cu care sper să avem o bună colaborare. Cei cu care lucrez actualmente sunt doctoranzi sau chiar au terminat doctoratul, specializați în lingvistică. Proiectul va continua încă vreo 5 ani și va apărea o fasciculă dintr-un atlas care va pune alături cele două varietăți, adică graiurile vorbite la țară și limba vorbită la oraș și va apărea probabil și o carte de studii de socio-lingvistică.

– Cé altceva vă mai leagă sufletește de spațiul acesta?

- Mă simt bine aici, am „prietini”, sunt oameni pe care îi cunosc, care au un temperament pe care îl am și eu. Când vin aici realmente mă scufund în această atmosferă.

- Cum s-a adaptat temperamentul dumneavoastră de ardelean la societatea canadiană?

- Ca să te integrezi trebuie să te privezi de anumite lucruri, să lași de-o parte. Nu cred că un imigrant poate să spună vreodată, în afară de cei care sunt născuți acolo sau care s-au dus de foarte tineri că nu trebuie să renunți la nimic. Pentru cei care au ajuns la vârsta la care am ajuns au acolo (44 ani) nu este ușor. Trebuie realmente să renunți. Mi-a fost mult mai ușor decât altora, în sensul că am mai trăit în SUA, trei ani, la Universitatea din Chicago. Știam deja să fac distincția între amabilitatea care impresionează pe foarte mulți români - un zâmbet profesional sau de circumstanță pentru că asta este civilizația în care trăiesc - și căldura sufletească. Un om care zâmbește și este amabil nu este întotdeauna și cald. M-am adaptat însă mai ușor decât alții, mă simt foarte bine acolo, am prieteni.

- Marea durere a mea și a multor intelectuali români din Canada este că românii nu pot să studieze acolo limba română. Niciunde în Canada nu există cursuri de limba română. Am încercat și eu și alți profesori să facem ceva dar nu am reușit. Cred că vina este alor noștri din țară, am trimis toate actele în România dar au rămas îngropate undeva la Minister. Nu am primit nici un răspuns, sperăm însă că lucrurile se vor îndrepta.

– Veți reveni și vara viitoare ?

- În ceea ce privește România m-am hotărât să vin aici în fiecare vară, să consacru o lună, o lună și jumătate limbii române. Când vin aici muncesc 10, 12 ore pe zi, dar cu bucurie. Muncesc într-un mediu care îmi este drag, pe care nu am vrut să-l abandonez.

A consemnat
MONICA ARDELEAN

CINE ESTE PRIETENUL MEU

MOTTO: „Prietenii adevărați nu trăiesc întotdeauna în armonie, cum cred unii, ci în melodie”. *(Henry T. David)*

Unii oameni vin și pleacă repede din viața noastră. Alții stau o vreme, punându-și amprenta pe inima noastră. După plecarea lor, viața noastră nu va mai fi niciodată aceiași. Aceștia sunt „prietenii” noștri. Relația noastră cu ei este una „specială”. Aș putea spune că un prieten ne îmbogățește viața fără să sărăcească el însuși.

Dacă vrei să ai prieteni, fi prietenos! Arată atenție și preocupare pentru problemele oamenilor din jur. Nu fi prea pretențios, ci caută să cobori în lumea lor ca să le dai o mână de ajutor. Unii sunt singuratici pentru că clădesc ziduri, în loc să construiască poduri. Un om bun este, mai întâi, un om care știe să asculte, apoi, unul care știe să înțeleagă, și numai după aceea, unul care este în stare să ajute.

Omul înțelept știe că nu poate fi prieten cu toată lumea. Oare n-ar trebui să fim cât se poate de selectivi în prieteniile noastre?

Atâta vreme cât lumea se împarte în oameni buni și oameni răi, va trebui să acceptăm ostilitatea din partea unei anumite categorii din cei ce ne înconjoară. Caracterul unei persoane se poate măsura și din „calitatea” celor care-l disprețuiesc!

Nu știu care este cheia succesului, dar știu precis care este cheia eșecurilor: încercarea de a face pe placul tuturor. Este în general știut că adevăratul caracter al cuiva se vede și din prietenii pe care nu și-i face. Cel ce umblă prea mult cu lupii, învață să urle ca ei.

De asemenea, omul înțelept știe că orice prietenie are limite. Oricât de buni ne-ar fi prietenii, există lucruri pe care nu le putem împărtăși cu nimeni. Nu este corect să ne așteptăm ca prietenii noștri să ne poată împărtăși toate simțămintele. Nicolae Iorga ne-a lăsat umătorul sfat: „Pentru durerea ta, stai singur, la bucurie cheamă și pe alții; numai așa vei avea tovarăși nefățarnici.”

Nici un prieten nu are voie să-i ia locul lui Dumnezeu în viața noastră. Singura prietenie fără limitări este prietenia cu Dumnezeu. Biblia spune: „Împrietenește-te dar cu Dumnezeu și vei avea pace.” (Iov 22:21)

Mai sunt unii care țin morțiș să îndrepte greșelile altora, ei nu sunt de fapt prieteni, ci critici. Un prieten adevărat este unul care-ți știe toate defectele și totuși mai are ochi să-ți vadă și calitățile.

Într-o prietenie adevărată există o îmbogățire reciprocă, o creștere concomitentă. Cel mai mare lucru pe care-l poți face pentru un prieten nu este să-i dai din bogățiile tale, ci să i le scoți la iveală pe cele care sunt ascunse în el însuși.

Prietenia este o floare cu o creștere lentă. Cine vrea să o cultive trebuie să fie foarte atent cu el însuși. Dacă ai putea fi „altcineva”, tu fe-ai împrieteni cu tine? Iată o întrebare pe care trebuie să ne-o punem fiecare.

„Prietenul adevărat iubește oricând, și în nenorocire ajunge ca un frate.”

TIMOTEI DANIEL

Semnal

O LUME ÎN... POANTE

La Editura Gutemberg a văzut lumina tiparului un volum de „Epigrame”, semnat de Ion Tăbîrcă.

Autorul, inginer agronom de meserie, locuitor al Gurahonțului, este cunoscut în zonă ca un iscusit „meșter” al cuvântului și un atent observator al năravurilor omenești pe care, de ani și ani de zile, le satirizează în mici pastile-catrene, numite epigrame.

Volumul - care poartă numele genului cultivat - este structurat pe mai multe capitole: **„Epigrame, epigramiști”** („Epigrama propriu-zisă/ E bună doar când e scrisă / Cu puțină răutate / Și multă subtilitate”). **„Colegi de facultate, studenți”** („Cel ce tot anul învață / La examen face față / Cei ce nu vor să învețe / Fac și ei, dar... fețe, fețe”); **Soțul. Soția. Căsnicia** („Poți fi totuși uneori / Fericit în căsnicie / Condiții: să nu te-nsori / Cu propria ta soție”) **„Soacra. Nora. Ginerele”** („Mama soacră m-a-ntrebat / Ce m-aș face dacă moare / I-am răspuns îndurerat / Să mă pună la-ncercare”); **„Femeia”** („De când draga mea pe trup / Nu mai poartă minijup / Lunca-i luncă, iarba-i verde / Ce-am iubit nu se mai vede”); **„Dizidențe C.A.P-iste”** („Când iese mândra la prășit / E semn că toți l-au isprăvit / Iar când badea spre câmp trece / E «semn» că este ora zece”), **„Din spitale”**

(„Are-o șansă colosală / medicul, vă dau cuvântul / Că la el orice greșeală / O acoperă pământul”), **„La volan. Circulație”**, „Zace-aici lipsit de grai / Și îmbălsămat în rom / Cel care-a ajuns în rai / După ce-a fost în pom”); **Sport** („Pe teren e foarte lent / N-are omu-antrenament / În schimb la pahar sfârlează / Zilnic mi se antrenează”).

Despre autor și scrierile lui vorbesc prof. Constantin Avram - în „Cuvânt înainte” - „Ion Tăbîrcă dovedește că este un cunoscător fin al firii și năravurilor oamenilor, a meandrelor relațiilor sociale” și prof. Ioan Galea - în „I. Tăbîrcă - omul”. „ ... alege (autorul n.n.) biciul dojenitor al epigramei în scopul promovării valorilor sănătoase ale moralei”. Dar mai plastic se prezintă chiar poetul însuși folosind penița ascuțită a autoironiei: („Înalt, slab, talent trei grame / Ce mi-am zis de mai mulți ani? / - Hai să fac și epigrame, / Că tot n-am destui dușmani”; „E Tăbîrcă cu umor / Ca porumbul pe răzor / Căci talentul lui cel mare / Seamănă dar nu răsare!”).

V. F.

LĂCUSTE LINGVISTICE ÎN STRĂBUNA LIMBĂ ROMÂNĂ

În Predoslovia cronicii lui Neculce intitulată „O samă de cuvinte”, acesta vorbește și despre venirea lăcustelor asupra bogatelor lanuri ale Moldovei. Acestea au devorat tot ce-au întâlnit în cale producând dezechilibru natural dar și economic. Iată că lăcustele s-au năpustit asupra strămoșeștii noastre limbi - LIMBA ROMÂNĂ - limbă veche, dulce, religioasă și lăsată nouă moștenire de către marii noștri străbuni. Înainte de a intra în amănunte vrem a preciza că mari poeți ai neamului, oameni de mare cultură au precizat în versuri sau proză că această limbă este „o comoară în adâncuri înfundată” că este „limba vechilor cazanii” și că a fost căutată de truditorii pământului de la dacii lui Decebal și până-n zilele noastre.

Lăcustele ce se năpustesc asupra sfintei noastre limbi sunt neologismele aduse „cu mari eforturi” de peste Canalul Mânecii.

Celebra reformă despre care se vorbește și se trâmbițează că ne va aduce cea mai desăvârșită fericire ce a existat pe meleagurile noastre, a adus cu sine termeni pe care bietul român, de orice nivel intelectual ar fi, le înțelege cu greu. Astfel se vehiculează mereu cuvântul summit care are corespondent perfect în limba română, adică întrunire. Se vehiculează cuvântul lobby care are și el corespondentul a susține pe cineva sau a pleda în favoarea cuiva. Când unii au ceva de spus numai dau conferință de presă ci... breefeeng care de fapt este concluzia unor discuții și nicidecum altceva. Pe la localurile de pierzanie a tineretului român, celebrele și lăudatele discoteci sunt animate de către un disc-jokey ca nu cumva tineretul nostru să adoarmă în tumultul exorbitant al gălăgiei produsă de miile de decibeli.

Mai nou, românul nu mai merge la casierie ca pe vremuri ci o ia la trezorerie, iar cel care îi ia banii nu mai este casier ci... trezorier.

Dacă te uiți la denumirea firmelor de tot felul apărute, îți vine să crezi că te afli în Honolulu dar nu în Sfânta Țară Românească. Nume ca Catanga, Spring, White Horse, Black and White etc.

Unii au început să-și boteze odraslele cu niște nume de îți vine să crezi că au fost aduși de extratereștrii: Gionelli, Iordanella, Priscilina etc.

Mai dureros este că și în convorbiri oficiale se recurge tot la lăcuste neologice pentru ... a fi apreciați de către cei în fața cărora stăm cu căciula în mână așteptând milă, îndurare și de foarte multe ori pomană. S-au ridicat și voci împotriva acestor fenomene lăcustice. Menționăm pe Șerban Iliescu la Radio, Reluș Mureșan, G. Pruteanu care cu prisosință, dragoste și devotament îndrumă pe toți neofiții pe drumul iubirii față de străbuna noastră limbă română. DIXIT!

prof. S. PĂCURARIU

COMPUTERUL - O DRAGOSTE LA PRIMA VEDERE

FOTO: V. HUSCĂ

Recent, la Tulcea, s-a desfășurat **Olimpiada națională de Informatică,** unde au participat și patru elevi arădeni de la Clubul de Informatică al **Palatului Copiilor**, pregătiți de prof. Mircea Ciupuligă.

Am stat de vorbă cu doi premianți la acest concurs, **Oliver Pavel** (clasa a X-a la Liceul German), care a obținut Premiul I - la secțiunea Negative muzicale și **Andrei Stoica** (clasa a IX-a, Grup Școlar „Iuliu Maniu”), clasat pe Locul II la secțiunea Soft educațional și utilitar.

Dacă Oliver este un obișnuit al concursurilor de informatică, Andrei e la prima participare. Alături de ei la Olimpiada din acest an au mai fost și Pavel Dragoș și Cristian Cimpoiesu.

Întrebați de când îi pasionează informatica, amândoi ne-au răspuns, fără ezitare, **„De când am dat de primul calculator”.** Și, de atunci, adică de șase - șapte ani, nu trece o zi fără să stea, cam patru ore, în fața computerului. Oliver merge la Palatul Copiilor, iar Andrei - ba acasă, ba la firma tatălui său.

Începutul s-a petrecut „din mers”. Singuri în fața computerului, îi descopereau tainele. Fără cărți, fără profesori, doar cu o imensă curiozitate. Au urmat, apoi, schimburi de păreri cu prietenii din cluburile de net, îndrumări ale profesorilor de informatică.

În urma concursurilor la care a participat, Oliver s-a ales cu prieteni în toată țara, cu care „sporovăiește” pe Mirc. De fapt, acesta este unul din hobby-urile lui - **„să cunosc oameni, să-mi fac prieteni”.** Despre pasiunea lui „computeristică”, negativele muzicale, Oliver ne spune **„Există un program special pentru negative, EV se cheamă. Ai niște sunete și le îmbini. E ca un studio”.** Un negativ se vinde la vreo 300 de mii de lei, însă, ne explică Oliver, **„prețul depinde mult de calitatea negativului, de persoana care ți-l cumpără”.** Viitorul nu și-l imaginează aici, chiar dacă ar putea avea o meserie căutată. Oliver va pleca în Germania, pentru o perioadă, și apoi, **„mai văd eu, oricum acolo ai mai multe șanse”.**

Andrei abia a intrat în clasa a IX-a la clasa de depanatori de la „Iuliu Maniu”. Îi place să se ocupe de depanare sau de softuri educaționale. **„Adică programe care să te învețe cum să lucrezi pe calculator”.** În timpul liber, Andrei se distrează cu prietenii, merge cu bicicleta și călătorește cu trenul la Târgu-Mureș, la bunici.

CĂTĂLINA LATU

De frica şomajului

ANGAJAŢII ASCUND ACCIDENTELE DE MUNCĂ

Munca la negru nu este singurul fenomen care ia amploare. Sub ameninţarea continuă a disponibilizărilor, din ce în ce mai mulţi angajaţi aleg să treacă sub tăcere, uneori chiar „sfătuiţi" de patroni, accidentele suferite la locul de muncă.

„Mi-e teamă să nu transpire ceva..."

Reportajul s-a impus de la sine după o secvenţă surprinsă pe holurile unui dispensar medical. Un om, tânăr după înfăţişare, aştepta să-şi prelungească perioada concediului medical primit ca urmare a invalidităţii provocate de un accident. Intuind că intervenţia noastră în discuţie ar fi stânjenit mărturisirea, am preferat să nu-l întrebăm nimic despre identitate şi nici despre alte aspecte cu o anumită doză de indiscreţie. Din relatările sale, făcute cu multă circumspecţie, aflăm că este angajatul unei firme arădene şi că vătămarea suferită se datorează unui accident petrecut în timpul muncii. Împrejurările în care s-a produs acesta sunt insuficient detaliate de nefericitul accidentat. Motivul invocat: „Mi-e teamă să nu transpire ceva şi mai încolo să mă trezesc şomer". Resemnarea sa dictată de frica pierderii slujbei ne stârneşte compasiune dar şi iritare. Până unde poate merge sacrificiul unui biet salariat?

Legea obligă la anunţarea accidentului

Prin accident de muncă, potrivit Legii 90/'96, se înţelege vătămarea violentă a organismului, precum şi intoxicaţia acută profesională care are loc în timpul procesului de muncă sau în îndeplinirea îndatoririlor de serviciu şi care provoacă incapacitate temporară de muncă de cel puţin 3 zile, invaliditate sau deces. Elevii, studenţii şi ucenicii care suferă vătămări în timpul efectuării practicii profesionale şi angajaţii accidentaţi pe traseul normal deplasării de la locul de muncă la domiciliu şi invers sunt şi ei menţionaţi în normele legale care reglementează accidentele de muncă.

O dată ce un accident de muncă s-a produs, el trebuie comunicat imediat conducerii unităţii de către conducătorul locului de muncă sau de orice altă persoană care are cunoştinţă de producerea lui. Dacă acesta s-a soldat cu invaliditate, deces sau vătămări colective, va fi sesizat de îndată Inspectoratul de Stat Teritorial pentru Protecţia Muncii şi organele de urmărire penală.

Firma vinovată riscă să piardă zeci de milioane

Inspectorul şef al Inspectoratului de Stat Teritorial pentru Protecţia Muncii Arad, **Liviu Crişan**, recunoaşte că s-au înmulţit în ultima vreme cazurile nedeclarate de accidente produse la locul de muncă. „Noi suntem convinşi că există foarte multe. De obicei, aflăm de acestea din mass-media, mai ales în cazul firmelor mici", a declarat oficialul arădean. „Când aflăm despre o astfel de situaţie, procedăm la verificarea firmei. Legea prevede sancţiune contravenţională pentru tăinuirea incidentului de la 2-4 milioane de lei. La asta se adaugă tot ce mai găsim la faţa locului. Amenzile pot depăşi câteva zeci de milioane de lei. De cele mai multe ori descoperim că nu are autorizaţie de la noi. Îl mai sancţionăm cu 20 de milioane. Vedem că nu acordă angajaţilor echipament de protecţie. Încă şapte milioane. Sau are deficienţe la electrosecuritate. Se mai adună 7 milioane. Şi tot aşa", adaugă directorul Crişan.

Inspectorul şef Liviu Crişan spune că doar o firmă din patru are autorizaţie pentru protecţia muncii.

Procurorii pot intra uneori pe fir

Cercetarea accidentului de muncă se încheie cu întocmirea unui proces verbal. Acesta este important deoarece permite stabilirea drepturilor de asigurări sociale pentru salariatul accidentat, identifică persoanele vinovate de producerea incidentului şi conţine sancţiunile ce se vor aplica. „Noi verificăm întotdeauna corectitudinea întocmirii dosarului de cercetare, indiferent cine îl realizează. Dacă reiese că unele fapte sunt de natură infracţională, sesizăm Parchetul", spune conducătorul Inspectoratului de Stat Teritorial pentru Protecţia Muncii Arad. Când accidentul se soldează cu deces sau invaliditate, dosarul se trimite obligatoriu la Procuratură, care se va pronunţa dacă s-au produs sau nu şi infracţiuni.

Beneficiile persoanei accidentate

Inspectorul şef al ISTPM Arad, Liviu Crişan, spune că, în cazul accidentelor de muncă, durata concediului medical pentru refacere este mai mare ca şi la cazurile de boală. În plus, salariul se acordă integral, fără nici o diminuare. Potrivit art. 111 din Codul Muncii, unitatea este obligată, în condiţiile legii, să despăgubească persoana încadrată, în situaţia în care aceasta a suferit, din culpa unităţii, un prejudiciu în timpul îndeplinirii îndatoririlor de muncă sau în legătură cu serviciul. „Oamenii trăiesc însă sub spectrul ăsta al şomajului şi le este frică să declare accidentul. La fel se întâmplă şi în cazul celor care lucrează fără forme legale. Renunţă la un drept al lor, conferit de lege, numai ca să nu rămână fără slujbă", explică Liviu Crişan.

Creşte numărul incidentelor de muncă

Responsabilul arădean susţine că instituţia pe care o conduce a înregistrat o creştere cu 50% a cazurilor de accidente la locul de muncă. O posibilă explicaţie, spune Liviu Crişan, ar putea-o constitui şi întetirea controalelor făcute pe teren. „Acestea au crescut de 4 ori. Cred că am inspirat teamă în rândul agenţilor economici, care au început să declare incidentele de muncă. Dar tot rămân multe neraportate", completează directorul Crişan. Amenzile date de ISTPM Arad în cursul acestui an însumează peste 2 miliarde de lei. „Protecţia muncii înseamnă bani, pe care multe firme, mai ales cele mici, nu-i au", spune oficialul arădean. Însă, adaugă el, acest lucru nu va exonera o firmă de responsabilităţile pe care le are faţă de securitatea angajaţilor.

Poliţia şi firmele arădene au bile negre

Şeful ISTPM Arad atrage atenţia agenţilor economici asupra importanţei deţinerii autorizaţiei de funcţionare din punct de vedere al protecţiei muncii. „Mulţi o recepţionează ca un act pur formal. Nu este aşa. Noi trebuie să facem societăţii o expertizare iar autorizaţia o primeşte doar dacă are asigurate măsurile minime de securitate. Din păcate, din cele peste 12.000 de firme existente în municipiul şi judeţul Arad, doar 3000 posedă actul, conform evidenţelor noastre. Foarte puţine. Iar amenda pentru nerespectarea acestei dispoziţii legale este de 20 de milioane de lei", atenţionează Liviu Crişan. Acesta a reclamat şi lipsa colaborării cu serviciul circulaţie din cadrul Poliţiei arădene, care ar trebui să-i informeze pe reprezentanţii ISTPM asupra accidentelor rutiere în care sunt implicaţi oameni aflaţi în timpul serviciului.

* * *

Compromisul la care sunt dispuşi să recurgă angajaţii români pentru a-şi salva locul de muncă nu poate decât să sperie. Pentru a împiedica extinderea fenomenului, se cer luarea unor măsuri aspre şi concertate din partea mai multor instituţii cu putere de decizie. Să nu se uite că securitatea oamenilor a fost nominalizată între priorităţile actualei guvernări încă de la învestire.

COSMIN LUNGU
Foto: **AL. MARIANUŢ**

Subscripţie prelungită pentru ultimele emisiuni de certificate de trezorerie

Prin Ordinele Ministrului Finanţelor Publice s-a aprobat prelungirea ultimelor două emisiuni de certificate de trezorerie cu dobândă pentru populaţie şi anume:

Prelungirea emisiunii cod 10.49: termen de scadenţă la 90 de zile; dobânda de **34% pe an**; subscripţia va avea loc în zilele de 31 iulie, 1, 2, 3, 7, 8, 9, 10 august 2001; termenul de răscumpărare al certificatelor de trezorerie este în zilele de 29, 30, 31 octombrie, 1, 5, 6, 7, 8 noiembrie 2001; operaţiunea de vânzare a certificatelor de trezorerie cu dobândă pentru populaţie se va închide în ziua de 10 august 2001 la ora 14.00.

Prelungirea emisiunii cod 10.50: se vor utiliza certificate de trezorerie seriile E, E1, E2, E3, E4; termen de scadenţă la 180 de zile; dobânda de **36% pe an**; subscripţia va avea loc în zilele de 1, 2, 3, 8, 9, 10 august 2001; termenul de răscumpărare al certificatelor de trezorerie este în zilele de 28, 29, 30 ianuarie, 4, 5, 6 februarie 2002; operaţiunea de vânzare a certificatelor de trezorerie cu dobândă pentru populaţie se va închide în ziua de 10 august 2001 la ora 14,00, comunică Direcţia Trezorerie - Arad.

SUNTEM PRIMII PE ŢARĂ LA DEPUNEREA DECLARAŢIILOR DE VENIT GLOBAL

Ieri, la ora 24, a expirat termenul de depunere a declaraţiilor de venit global. A fost a doua prelungire acordată de Guvern, după ce prima s-a încheiat la 31 mai. Dacă atunci numărul declaraţiilor depuse de arădeni era de aproximativ 45.000, luni, la ora 16, datele centralizate de Direcţia Generală a Finanţelor Publice Arad au evidenţiat **60.800** de depuneri. Cu această cifră, Aradul se situează **pe primul loc în ţară**, lăsând în urmă oraşe cu o populaţie mult mai numeroasă.

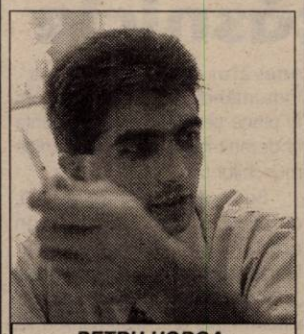

PETRU HORGA: „Peste 95% dintre arădeni au depus, până luni, declaraţiile de venit global"

Petru Horga, purtător de cuvânt al Direcţiei, crede că la obţinerea acestui rezultat **„au contribuit mai mulţi factori: preocuparea majoră a conducerii Direcţiei Finanţelor Publice, informarea corectă a contribuabililor prin toate mijloacele mass-media posibile, crearea unor evenimente pe această temă (caravane de informare, standuri informative în locuri publice, sampling), volumul mare de muncă depus de toţi angajaţii implicaţi în acest proces, formarea unor echipe care s-au deplasat la domiciliul contribuabililor pentru a le acorda asistenţă privind modul de completare a declaraţiei şi pentru a prelua declaraţia. Şi, nu în ultimul rând, gradul de conformare a contribuabililor arădeni care au dat dovadă că înţeleg această situaţie de impunere şi au arătat un spirit civic ridicat."**

Aşa cum este obiceiul, mulţi arădeni s-au lăsat pe ultimele zile pentru a-şi depune declaraţiile de venit global. Pentru a veni în întâmpinarea lor, Direcţia Finanţelor Publice a recurs la prelungirea programului de lucru al angajaţilor implicaţi în această activitate. Ieri, la orele prânzului, mai era încă aglomeraţie la ghişeele unde se făcea depunerea-preluarea declaraţiilor.

Elena B. are 32 de ani şi spune că nu prea înţelege care este rostul acestor declaraţii. **„Dar dacă trebuie depuse şi dacă toţi ceilalţi le-au depus, trebuie să fac şi eu la fel. Decât să primesc amendă..."**

Ioan C. lucrează în construcţii şi este supărat că nu s-a ocupat firma de această problemă. **„Eu n-am primit nici o înştiinţare, n-am ştiut nimic până azi (ieri - n. r.), când a venit la mine contabilul şi mi-a spus că trebuie neapărat să merg la Finanţe. E prea multă birocraţie!"**

Contribuabilii care nu şi-au depus declaraţiile de venit global până ieri, riscă să fie penalizaţi. Pentru cei care întârzie cu până la 30 de zile de la expirarea termenului, se calculează penalizări de 10% din impozit. Dacă întârzierea este de 30-60 de zile, penalizarea aplicată este de 30%. Pentru întârzieri de peste 60 de zile, contribuabilii sunt penalizaţi cu 50% din impozit. **„Pe lângă aceste penalităţi, se va calcula şi impozitul din oficiu"** conchide Petru Horga.

DIANA DUŢU
Foto: **ONORIU FELEA**

BANI ÎN LOC DE PRAFUL DE PE CERTIFICATELE DE ACŢIONAR

Bursă, valori mobiliare. Cuvinte cu care românii nu au fost obişnuiţi, dar care, iată, au intrat în vocabular, ba chiar mai mult în viaţa fiecăruia. Fie şi pentru simplul motiv că aproximativ 17 milioane de români s-au trezit acţionari - prin procedeul privatizării în masă. Aşa că fiecare a subscris la o societate comercială. Criteriile, în cele mai multe cazuri, au fost: rudele, prietenii: „Bagă cuponul acolo, că lucrează frate-meu şi nevastă-mea."

Oamenii au primit certificatele de acţionar şi l-au pus în sertar. Dividende au primit doar cei ce au avut inspiraţia să „mizeze" pe societăţi profitabile. Cei mai mulţi au şters doar praful de pe hârtia care demonstra că cetăţeanul este acţionar la societatea X şi deţine un număr de N acţiuni. Dar asta e de fapt o oglindă a stării economiei.

Ca atare, mulţi oameni, mai ales cei de la ţară nu ştiu ce să facă cu hârtia de valoare pe care o ţin între vraful de acte. Nici nu au informaţii, dar nici nu s-au interesat.

Cazul cel mai banal, în Arad este cel al titlurilor SIF- 1 Banat-Crişana. Doar în judeţul nostru, circa 60.000 de oameni deţin titlurile amintite, dintre care jumătate domiciliează în alte judeţe decât Aradul.

În cazul de faţă (şi nu numai) aceste certificate de acţionar pot fi tranzacţionate pe piaţa de capital. Mai clar, pot fi vândute şi în urma lor omul ia nişte bani în mână.

La această oră, spre exemplu o acţiune SIF-1 Banat-Crişana are o cotaţie medie de circa 720 lei pe acţiune. Aşadar un certificat ar valora 720.000 lei. Dar cum poate omul să pună mâna pe bani? Pentru aceasta este necesar să meargă la o societate de valori mobiliare cu certificatul de acţionar şi buletinul de identitate. Aici un broker îi va furniza toate informaţiile necesare şi procedurile tehnice de a tranzacţiona titlurile pe care le deţine.

În Arad, la această oră funcţionează următoarele societăţi de valori mobiliare: IFB-Invest- Bd. Revoluţiei 66, telefoane 281.611, 281.612; GEL-SOR - strada Lacului 2B - telefon 252.825 şi Broker - Calea Iuliu Maniu 2-10, sc. D, ap. 2, telefon 280278.

G. CONSTANTINESCU

Dobânzile bancare în vigoare la 31.07.2001

Denumirea băncii	Suma minimă (lei)		Dobânda (% pe an)											
			Persoane fizice						Persoane juridice					
	Persoane fizice	Persoane juridice	la vedere	Pe termen de (luni) 1	2	3	6	9	12	la vedere	Pe termen de (luni) 1	2	3	6	9	12
BCR	*	25.000.000	7	30	-	31	32	33	34	7	30	-	31	32	33	34
BRD	500.000	500.000	7	31	32	33	35	37	40	7	29	29,5	30	30,5	31	31,5
B. Transilvania	300.000	25.000.000	7	33	-	34	35	36	36	7	33	-	34	35	36	36
BancPost	500.000	500.000	7	30	-	30,5	30,5	31	32	7	30	-	30,5	30,5	31	32
B. Agricolă	500.000	10.000.000	7	32	-	33	34	34	35	7	32	-	33	34	34	35
C. C. Aurora	1.000.000	10.000.000	10	36	-	38	39	40	42	10	35	-	36	37	38	40
C. C. Phoenix	500.000	500.000	10	38	-	39	40	-	41	10	38	-	39	40	-	41

„Noi, femeile suntem la fel de capabile ca și bărbații"

spune Florica Grec - director la Direcția Județeană de Statistică Arad

- Cum ați ajuns director ?

- La toate direcțiile județene au avut loc concursuri pentru ocuparea acestui post. În urma rezultatului obținut la acest concurs, desfășurat la sediul I.N.S. - București, am reușit să obțin funcția de director.

- Ați mai ocupat vreodată o funcție de conducere ?

- De director nu, dar înainte de a fi promovată aveam funcția de șef-serviciu.

- Cum se simte soțul dvs. știind că are o soție director ?

- Cred că se simte bine. Oricum nu s-a schimbat nimic, muncim mult amândoi, iar acasă suntem beneficiarii unei relații foarte bune, bazată pe multă încredere și respect reciproc.

- Credeți că veți face față acestei funcții la fel ca un bărbat ?

- Sunt convinsă. Mă bazez pe propriile mele forțe, dar în mare măsură și pe colectivul pe care îl conduc. Cred că trebuie să demonstrez prin ceea ce realizez că, noi femeile, suntem la fel de capabile ca și bărbații.

- Cât timp liber vă mai rămâne ?

- Timpul liber de care dispun este limitat și îl dedic, în întregime, celor doi băieți ai noștri.

- Cât de importantă credeți că este vestimenția pentru un director ?

- Consider că vestimentația este foarte importantă pentru fiecare dintre noi, prin ea asigurând prima impresie pe care o dăm celui din fața noastră, iar statutul de funcționar impune o mai mare atenție acordată vestimentației și modului cum arătăm in general.

- Ce stil vestimentar adoptați ?

- Nu folosesc piese de îmbrăcăminte dintr-un anume stil vestimentar. Îmi place să îmbrac haine de culori deschise și în general ceea ce cred că se potrivește mai bine din punct de vedere al momentului zilei, al stării sufletești și mai ales al locului unde trebuie să mă aflu.

- De unde vă procurați îmbrăcămintea?

- Cele mai multe piese de vestimentație mi le desenez singură, iar după aceea dau modelul spre prelucrare croitoresei mele.

- Vă mulțumesc, pentru timpul acordat !

NADIA BODRAN
Foto: **ȘT. MATYAȘ**

Care-i sexul tare?

În urma numeroaselor studii efectuate pe bărbați și femei, oamenii de știință au ajuns la concluzia că reprezentantele sexului frumos sunt mult mai puternice și mai sănătoase decât bărbații. Dacă ei posedă o forță fizică mai mare ca a noastră, noi ne descurcăm mult mai bine în situațiile critice, avem un psihic mult mai puternic și putem suporta mult mai bine durerile.

Iată câteva exemple:

Femeile în vârstă de 45 de ani mai au încă din forța corporală pe care o aveau la 25. La bărbații de aceeași vârstă, forța se reduce la 70%.

Sistemul vascular al unei femei de 50 de ani poate fi comparat cu cel al unui bărbat de 36 ani. Și exemplele ar putea continua. Cert este că speranța de viață a unei femei o depășește cu 10 ani pe cea a unui bărbat!

Care-i, de fapt, sexul tare?

Avariile adulterului pot fi reparate

Cum?

În SUA, un divorț poate să te ruineze financiar, social, politic. Avocații, deosebit de talentați și de nemiloși, te pot lăsa lefter. Din această cauză a apărut o categorie de specialiști: terapeuții maritali. Ca să nu se ajungă la naufragii, ei încearcă să remaieze căsătoriile în curs de destrămare. Ideea de bază este că un mariaj poate rezista infidelității dacă sunt respectate anumite precauții; ba unii mai optimiști afirmă nu numai că menajul se poate salva, dar chiar că el poate să iasă consolidat din această încercare.

* În general însă, infidelitatea duce la o puternică criză a încrederii. Când soții pot să găsească rădăcinile faptelor și se pun de acord asupra motivelor care i-au îndepărtat, ei au mari șanse să poată repara stricăciunile. Pentru acesta sunt însă indispensabile, de ambele părți: cinste, sinceritate, corectitudine, moderație, înțelegere și iertare.

* Cel vinovat trebuie să-și explice lui și celuilalt de ce s-a întâmplat ce s-a întâmplat. Primul pas pentru vindecarea traumei este să spui istoria faptei. Asta ajută mai mult decât dacă te rezumi la „asta a fost". Vinovatul nu poate ocoli adevărul, n-are dreptul să devină arogant sau acuzator. El poate însă să explice în ce condiții s-a trezit în situația de „a greși".

* Perseverența în minciună, când vrei să repari dauna, este tot atât de distrugătoare ca și greșeala principală. Când ești prima oară în culpă, argumentele bazate pe împrejurări și explicații pot avea o anumită valoare. Dacă însă ai reputația că minți ușor, argumentele nu au greutate.

* Succesul reconcilierii se bazează foarte mult pe capacitatea de „empatie", adică de disponibilitatea de a te pune în situația celuilalt. Nu se poate să rănești prea adânc pentru că sunt răni care nu se cicatrizează. Ca să nu ajungi la un asemenea rezultat, cel mai bine e să te destăinui nu primului venit, ci unui om priceput și inteligent.

* Rana produsă de infidelitate se vindecă greu. Durează cel puțin șase luni pentru a se șterge ura și jignirea produse.

* Încrederea nu se poate restabili decât prin dragoste. Fă ca, prin atenție și tandrețe, el (sau ea) să se simtă din nou pe primul plan.

* Nu fă economie de răbdare (asta e valabil pentru amândoi). Întreține o atmosferă de siguranță, ține-te de cuvânt, rămâi acasă cât mai mult posibil, întreține o atmosferă relaxantă.

* Nu uita că, dacă recidivezi, fapta devine fatală. Cel mai bine este să rupi și definitiv „legătura greșită". A-ți lua „rămas bun" nu înseamnă decât a zgândări rana. A promite „să rămânem prieteni" e o utopie. Dacă nu cumva, o minciună. Pe cine vrei să minți?

O întrebare pe săptămână

Când ați făcut ochi dulci ultima dată?

1. Corina, 23 ani, casnică: De obicei fac ochi dulci în discotecă, dar în ultimul timp n-am mai fost demult într-o discotecă și n-am mai avut ocazia.

2. Alina, 18 ani, elevă: Acum o săptămână am întâlnit un tip bine într-un bar și am trecut la atac. Dar nu fac des acest lucru.

3. Andrei, 17 ani, elev: Fac ochi dulci oriunde, mai ales pe stradă. Depinde dacă persoana îmi place sau nu. Și ieri și azi am făcut ochi dulci.

4. Luminița, 31 ani, muncitoare: Prima dată la 18 ani, iar ultima dată acum trei ani. Nu-mi stă în fire să cochetez.

5. Vasile, 62 ani, vânzător: Săptămâna trecută, doamnelor de la magazin. Sunt câteva femei cărora le duc flori.

6. Gheorghe, 42 ani, pensionar: Dacă aș ști că mi se răspunde gestului aș face ochi dulci la o terasă, la o cofetărie.

7. Gabi, 28 ani, conducător auto: Foarte des, la orice fată frumoasă.

8. Lucian, 20 ani, mecanic auto: Înainte de a pleca în armată, acum o lună am agățat o tipă pe strand, la terasa Capuccino. A fost o aventură de o noapte.

9. Andreea, 20 ani, studentă: Acum o săptămână am flirtat cu un tip cu care acum sunt prietenă.

10. Iosif, 50 ani, șofer: Numai soției. Alte femei nu mă interesează.

11. Dalița, 48 ani, pensionară: În urmă cu vreo 15 ani. La bătrânețe nu ne mai place să ne complicăm viața cu mici nebunii.

ALINA ARDELEAN
MARGARETA SZEGŐ

SĂRUTUL TE DĂ DE GOL!

Se știe că sărutul este un simbol erotic, dar modul în care săruți are o semnificație specială.

▼ îi dai iubitului un pupic delicat pe obraz?

Ești pudică! Pentru tine dragostea nu trebuie împărtășită. Nu-ți place să strigi în gura mare că-l iubești de nu se mai poate. De obicei, sărutul pe obraz este practicat ca un semn de tandrețe pentru cei dragi, însă tu ești de părere că partenerul este mai întâi de toate un bun prieten și mai apoi amant.

▼ obișnuiești să-l săruți pe frunte?

Nu s-ar spune că pentru tine sentimentul iubirii n-ar fi important. Însă părintescul pupat pe frunte seamănă mai degrabă cu nevoia de ocrotire, de respect, de sinceritate și mai puțin cu atracția fizică. Ești cam prea mămoasă.

▼ deseori îi săruți mâinile?

Îți place să-l omagiezi, numai că iubirea ta merge până la venerare. Ești extrem de sensibilă, fugi de singurătate și-ți dorești foarte mult să fii mereu în preajma lui. Fiind o fire romantică, visezi să fii îndelung curtată.

▼ îi săruți picioarele?

Ai luat obiceiul asiaticelor care o făceau nu numai ca o formă de supunere, ci pentru a-í da de înțeles partenerului că în ele se ascunde un profund erotism. Mai este ceva de adăugat?

▼ cel mai mult îți place să-l săruți pe gură?

Ei, da, într-adevăr este cea

mai grăitoare dovadă a pasiunii! Pentru bărbați acest gest estè începutul firesc al actului sexual, dar pentru noi dovedește multă iubire. Ești pasională, cu multă fantezie, îți place ca el să fie mereu sub papucul tău prea autoritar, de altfel... Dar cel mai mult îți dorești ca el să-ți dea certitudinea că ești singura ființă de pe mapamond cu care-i place să-și petreacă viața.

Minciunile esențiale în căsnicie

Cine crede cu adevărat că sinceritatea totală este rețeta unei căsnicii fericite? Dacă ești tu aceea, probabil că îți vei semna, într-o bună zi, condamnarea la divorț. Nu o spunem noi, ci psihologii.

În timp ce nimeni nu ar putea să te încurajeze să îți minți partenerul în mod regulat, există câteva situații când o „gogoșică" plasată inteligent poate face diferența dintre armonie sau declanșarea celui de-al treilea Război Mondial. Dacă vrei să rămâneți împreună, fericiți, ia în considerație câteva situații unde îți poți plasa „gogoșelele":

1. Fostele

Într-o lume ideală, nici unul dintre noi nu ar avea în palmares „foști" sau „foste". Ei/ele aruncă o umbră întunecată asupra relației curente. Murim de curiozitate să aflăm detalii despre fostele lor relații, dar urâm răspunsurile pe care le primim. La rândul nostru, ca din întâmplare, „aruncăm" informații despre „foștii", suficient pentru a ne alege cu un umăr rece timp de o săptămână. Iată câteva reguli de bază:

Fără laude

Orice comentariu favorabil referitor la trecutele iubiri, oricât de sumar ar fi făcut, se va transforma într-o adevărată odisee în mintea partenerului până când ajunge la concluzia că ți-ai ratat marea dragoste. Deci, povestește cât mai puțin despre „oaia neagră" sau, dacă e musai să zici ceva, fă-o cât mai plictisitoare și nesemnificativă.

Minimizează

Chiar dacă ai avut în trecut o relație de durată, nu ezita să spui, cu orice ocazie, că, chiar dacă partenerul era OK, nu ți s-au aprins prea tare călcâiele după el.

2. Familia

Lăsând deoparte glumele, este o realitate că multe dintre noi avem relații, hai să zicem, delicate, cu socrii, mai ales cu soacra. De ce se întâmplă așa este unul dintre misterele eterne ale vieții de familie. Soțul va fi întotdeauna încântat de vizitele surpriză ale părinților săi. Nu te grăbești să îl aprobi cu prea mult entuziasm și chiar nu te poți abține de la remarci critice. Probabil că va deveni un arici care-și îndreaptă țepii împotriva ta. De ce? Sunt părinții lui. Chiar dacă pare strigător la cer, niciodată nu vei câștiga expunându-ți adevăratele sentimente față de mama sa. Critic-o și el o va interpreta ca pe o trădare, iubește-o și va simți că se unelțește o conspirație împotriva sa.

3. Prietenii

L-ai întâlnit și te-ai îndrăgostit de el. Apoi, i-ai întâlnit pe prietenii lui...

Este un alt mister al vieții faptul că bărbatul pe care îl iubești vrea să își petreacă timpul alături de oameni pe care, dacă ar fi nevoie, ai ocoli două blocuri pentru a nu-i întâlni. Inevitabil, unul dintre ei va deveni cavaler de onoare la nunta voastră și, prin urmare, va veni, constant, în vizită, pentru discuții despre fotbal sau calculatoare, comportându-se ca și cum ai fi invizibilă.

Soluția? Nu îi mărturisi niciodată adevăratele sentimente față de „malefica ființă", pentru că, altfel, vei fi tratată în schimb cu și mai multe ore petrecute alături de aceasta. Încurajează-ți soțul să iasă cât mai des cu prietenul. Își va aprecia întelegătoarea soție iar tu, din fericire, te vei afla din ce în ce mai rar în compania „maleficei ființe".

4. Sexul

Îți face masaj într-un mod mai nepriceput decât al unui sadic maseur turc? Spune-i asta și te vei trezi pedepsită la o perioadă bună de evitare a preludiului. Este timpul să înveți arta prefăcătoriei. Spune: „mmm, ce bine e, îmi place cu adevărat când faci asta", îndrumându-i mâinile așa cum îți place ție. Astfel nu vei atenta la demnitatea lui și nici la binele mușchilor tăi.

Și, venind vorba de dorință: când crede că ai avut un orgasm, nu îl contrazice. Urmează întrebarea cea mare: „mărimea contează?" Îi datorezi viitoarei tale stabilități psihice să îl convingi că: a) mărimea nu contează și b) el este perfect pentru tine, oricum. Cel mai bun. Ce să ne mai ascundem după deget, cel mai mare (chiar dacă nu e adevărat).

5. Banii

Niciodată să nu îi spui adevăratul preț al unui cadou pe care ți l-ai făcut recent. Cel mult jumătate. Va fi, oricum, șocat.

6. Dansul

Stilul său de dans îți amintește de legănatul unei gute atâmate de o undiță. Oricât de tentant ar părea, nu îi mărturisi niciodată părerea ta. Orice bărbat care se avântă pe ringul de dans vrea să afle că are alura lui Rod Steward în tinerețe, așa că l-ar lovi în prinul orgoliului să afle că seamănă cu orice altceva/altcineva în afară de acesta. Cel mai bine e să nu comentezi.

PULSUL ZILEI LA F.C. UTA

● Alin Drăgan a fost operat

Ieri, doctorul ortoped Ilie Trocan și-a mai adăugat un nume pe lista ce-i cuprinde pe jucătorii UTA-ei ce au suferit intervenții chirurgicale. De data aceasta ghinionistul este atacantul Alin Drăgan, a cărui genunchi era „în pioneze" de mai bine de trei săptămâni, dar operația s-a tot amânat în speranța că „Mielu" își va reveni și fără ea. Din păcate nu a fost să fie și Drăgan a ajuns „la cuțite", perioada de timp estimată până la revenirea acestuia pe gazon fiind de cel mult trei săptămâni.

● Înfrângere cu A.S. Poli

La Timișoara a avut loc, ieri dimineață, meciul revanșă dintre UTA și divizionara C, A.S. Politehnica. Antrenorul Ionuț Popa a dorit să-și menajeze titularii în vederea testului mult mai solicitant de astăzi (ora 11,30, pe stadionul UTA), cu CSM Reșița și a trimis în teren o formație improvizată, care a pierdut cu scorul de 3-2. Cele cinci goluri au fost opera a doi jucători, „vârful" gazdelor Miculescu reușind „tripla", în timp ce punctele „textiliștilor" au fost marcate de tânărul Gafița.

Primul „11" al Bătrânei Doamne a arătat astfel: **Mârne - Ardelean, Demian, Bier, Velțenescu -Matei, Ciortan, Luca, Rus - Drida, Gafița.** În ultimul sfert de oră al întâlnirii au intrat: **Todea, Ciubăncan, Botiș, Panin, Buhuș, Pițși Bolcaș.**

Tehnicianul Ionuț Popa nu a putut să-și ascundă îngrijorarea: **„Nu am soluții pentru compartimentul ofensiv. Drăgan, Turcan și mai nou Kent (n.a. entorsă la gleznă) sunt accidentați, trebuie să-l forțez pe acest tânăr de 16 ani, Gafița, care în amicale a dat satisfacție, dar campionatul e cu totul altceva. Aștept încă atacantul promis de conducerea clubului. La Timișoara, ca și la Reșița, am pierdut pe mâna arbitrilor, dar asta are mai puțină importanță."**

CĂLIN MNERIE

Șapte arbitri noi în Divizia „D"

Luni, 30 iulie, arbitri de fotbal arădeni au susținut examene de promovare în Divizia D. În urma testelor scrise și fizice au „urcat" un eșalon următorii „fluierași": Ovidiu Coman, Marius Ilea, Loredan Bogdan, Marian Rotaru, Ciprian Gândac, Bogdan Zaharia (centrali) și Robert Pantiș (asistent). Pentru că locurile de asistenți nu s-au ocupat în totalitate (rămânând trei disponibile), acestea se vor completa în urma unui nou examen, care va avea loc săptămâna viitoare, susținut de cei care nu au îndeplinit baremul la testul scris.

În urma prestatiilor nesatisfăcătoare din ultimul sezon, au fost retrogradați din lotul divizionar „D", Antoniu Teglaș, Ernest Pager și Mihai Hălmăgean. De asemenea, Vasile Toderici a părăsit lotul „D" din cauza vârstei, mai având dreptul să oficieze jocuri în „Onoare" și „Promoție" timp de un an de zile.

În altă ordine de idei, Comisia Centrală a Arbitrilor din cadrul FRF a hotărât să restructureze loturile de arbitri, renunțând la cei care nu aveau șanse de promovare în eșaloane superioare din cauza vârstei. Ghinioniștii arădeni aflați pe „lista neagră" sunt Emil Arsa (36 de ani), Victor Ciurescu (40 de ani) și Nicolae Dehelean (40 de ani), toți divizionari „C".

RADU ROMANESCU

Corvinul Hunedoara a câștigat prima ediție a Memorialului „Ladislau Ghiță"

Sâmbătă, 27 iulie, pe stadionul „Astra" a avut loc prima ediție a Memorialului „Ladislau Ghiță" organizat de clubul **A. C. Universitatea Arad**, în amintirea fostului fotbalist, decedat anul trecut, la doar 51 de ani.

La turneu au participat echipe de juniori ale cluburilor la care „Șobi" (cum îi spuneau cei apropiați) a activat ca jucător sau antrenor: Corvinul Hunedoara (antrenor Gavril Rusu), A. C. Universitatea '86 (Leo Pinta), UTA '87 (Ianos Csordas) și A. C. Universitatea '87 (Leo Pinta).

Rezultate

UTA-A.C.U. '87: 1-1; Corvinul-ACU '86: 3-0; A.C.U. '86-UTA: 2-1; UTA-Corvinul: 3-1; A.C.U. '87-Corvinul: 1-4 I A.C.U. '86-ACU '87: 5-2

Clasament

1. Corvinul	8p
2. A.C.U. '86	8p
3. UTA	5p
4. A.C.U. '87	1p

Festivitatea de premiere a fost oficiată de Jeni Ghiță, îndurerata soție a lui Ladislau Ghiță, Ovidiu Păcurariu, purtătorul de cuvânt al clubului A.C.U. și Marius Demian, șeful Centrului de copii și juniori al A.C.U. Premiile au constat în bani, echipelor revenindu-le, după ordinea din clasament, sumele: 750.000 de lei (Corvinul), 500.000 de lei (A.C.U. '86) și 250.000 de lei (UTA, A.C.U. '87).

Din echipele arădene s-au remarcat jucătorii Ghiță Claudiu (fiul lui Ladislau Ghiță), Botiza, Melnic, Cristea, Haș-A.C.U. '86, Gârbovan, Banilievici, Măgurean, Stoica, Popa-ACU '87, Gâlcă, Pele, Gae-UTA. Micii fotbaliști au primit, simbolic, sticle de 2 litri de suc.

Arbitrii turneului au fost: Dan Ologeanu jr., Gabriel Hărduț și Marius Ilea.

Conducerea clubului A. C. Universitatea a dorit să mulțumească echipelor participante la acest „memorial" care se dorește a avea o continuitate anuală.

Leontin Pinta, antrenorul grupelor '86 și '87 ale A. C.Universitatea s-a declarat mulțumit de evoluția echipelor sale, considerând turneul o bună verificare pentru toate echipele și recunoscând superioritatea Corvinului. **„În memoria celui care a fost Ladislau (Șobi) Ghiță, țin să anunț, prin aceste rânduri, că îi vom păstra o veșnică amintire, iar pe terenul de joc el va continua să existe pentru noi prin fiul său, Claudiu"**, a spus Leo Pinta. În încheiere, antrenorul a mulțumit tuturor factorilor de sport de la A.C.U., pentru sprijin și contribuția la bunul mers al „Memorialului".

RADU ROMANESCU

Astăzi, în Liga Campionilor

SLOGA JUGOMAGNAT-STEAUA

În ciuda eforturilor conducerii echipei campioane a României de a schimba locul de desfășurare a meciului retur cu Sloga Jugomagnat, datorită manifestărilor de stradă petrecute săptămâna trecută la Skopje, capitala Macedoniei a rămas gazda întâlnirii din această seară. Începând cu orele 21,00, în direct pe TV România 1, Steaua va încerca să apere scorul de 3-0 cu care s-a impus la București și să obțină biletele pentru turul al treilea preliminar al Ligii Campionilor.

Adversarul „militarilor", în eventualitatea foarte posibilă a calificării, este Dinamo Kiev, echipa românilor Florin Cernat și Tiberiu Ghioane.

C. MNERIE

„IEDU" S-A ACCIDENTAT

Bursa știrilor

■ După insistente căutări, Galatasaray a reușit o achiziție notabilă, având rolul de a-i întări linia mediană. Este vorba despre Ivan de la Pena. Catalanul va fi împrumutat echipei antrenate de Mircea Lucescu, în următorul sezon. ■ Ediția a 40-a a Copei America a fost câștigată de amfitrioana Columbia. Fotbaliștii pregătiți de „Paco" Maturana au dispus în finală, cu 1-0, de Mexic. Locul 3 a fost ocupat, surprinzător, de selecționata Hondurasului. ■ Dennis Șerban ar putea părăsi Valencia pentru a evolua la Real Sociedad. Aceasta întrucât noul antrenor, Rafa Benitez, nu pare să conteze pe serviciile lui. Pe de altă parte, Adrian Ilie va avea un rol cheie din câte rezultă din primele semnale, în echipa levantină. ■ UEFA a anunțat devansarea cu o zi a partidei de la Kiev din turul 3 al Ligii Campionilor, dintre ucraineni și Steaua București. Vestea a nemulțumit oficialii din Ghencea, ținând cont de programul comprimat de jocuri al Stelei. „Roș-albaștrii" nu au însă de ales, trebuind să se conformeze deciziei. ■ Dinamovistul Drăgan s-a accidentat chiar înainte de începerea campionatului. Fostul jucător al Bătrânei Doamne a suferit o entorsă, având piciorul drept în ghips. „Iedu" va pierde etapa inaugurală a Diviziei A, în care Dinamo va întâlni Ceahlăul Piatra Neamț. ■ Francezii de la Renault au virat în contul clubului F. C. Argeș suma de 10.000 de dolari. Fotbaliștii din Trivale vor purta pe tricouri, în stagiunea 2001-2002, sigla producătorului de autoturisme. ■ Gheorghe Hagi s-a arătat satisfăcut de prestația jucătorilor pe care i-a urmărit la turneul de verificare de la Amsterdam. Chivu, Adi Ilie, Denis Șerban și Contra par să fi întrunit pretențiile noului selecționer. Nu este exclusă nici convocarea experimentaților Gică Popescu și Dan Petrescu. Pe de altă parte, este în curs de perfectare un meci amical de atracție, între România și Spania. ■ Astăzi, toate divizionarele C arădene au programate jocuri de verificare după cum urmează: F. C. Telecom-Vulturii Socodor (ora 11,00 - stadion Telecom); Electrica Timișoara-ACU Arad; Olimpia Salonta-West Petrom Arad; Crișul Aleșd-Tricotaje Ineu. ■ În final, să spunem că pentru performanțele obținute la C. M. de la Fukuoka, înotătoarea Diana Mocanu va fi recompensată de către M. T. S., cu 301 milioane lei.

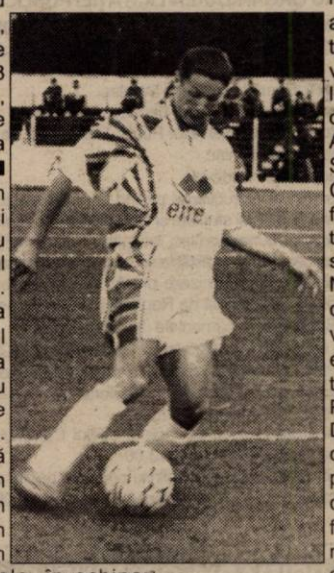

ADRIAN HÂRȚĂU
FOTO: ȘT. MATYAȘ

PROGRAMUL TURULUI DIVIZIEI B, SERIA A II-A

Etapa I,
11 august 2001

„U" Cluj - FC Bihor
Minaur Zlatna - UTA
Jiul Petroșani - Pandurii Tg. Jiu
Gaz Metan Mediaș - ASA Tg. Mureș
Internațional Pitești - FC Baia Mare
Olimpia Satu Mare - CSM Reșița
Ind. Sârmei Câmpia Turzii - Apulum Alba Iulia
„Poli" Timișoara - Extensiv Craiova

Etapa a 2-a,
18 august 2001

UTA - „U" Cluj
Pandurii Tg. Jiu - Minaur Zlatna
ASA Tg. Mureș - Jiul Petroșani
FC Baia Mare - Gaz Metan Mediaș
CSM Reșița - Internațional Pitești
Apulum Alba Iulia - Olimpia Satu Mare
Extensiv Craiova - Ind. Sârmei C. Turzii
FC Bihor - „Poli" Timișoara

Etapa a 3-a,
25 august 2001

UTA - FC Bihor
„U" Cluj - Pandurii Tg. Jiu
Minaur Zlatna - ASA Tg. Mureș
Jiul Petroșani - FC Baia Mare
Gaz Metan Mediaș - CSM Reșița
Internațional Pitești - Apulum Alba Iulia
Olimpia Satu Mare - Extensiv Craiova
Ind. Sârmei C. Turzii - „Poli" Timișoara

Etapa a 4-a,
1 septembrie 2001

Pandurii Tg. Jiu - UTA
ASA Tg. Mureș - „U" Cluj
FC Baia Mare - Minaur Zlatna
CSM Reșița - Jiul Petroșani
Apulum Alba Iulia - Gaz Metan Mediaș
Extensiv Craiova - Internațional Pitești
„Poli" Timișoara - Olimpia Satu Mare
FC Bihor - Ind. Sârmei C. Turzii

Etapa a 5-a,
8 septembrie 2001

Pandurii Tg. Jiu - FC Bihor
UTA - ASA Tg. Mureș
„U" Cluj - FC Baia Mare
Minaur Zlatna - CSM Reșița
Jiul Petroșani - Apulum Alba Iulia
Gaz Metan Mediaș - Extensiv Craiova
Internațional Pitești - „Poli" Timișoara
Olimpia Satu Mare - Ind. Sârmei C. Turzii

Etapa a 6-a
15 septembrie 2001

ASA Tg. Mureș - Pandurii Tg. Jiu
FC Baia Mare - UTA
CSM Reșița - „U" Cluj
Apulum Alba Iulia - Minaur Zlatna
Extensiv Craiova - Jiul Petroșani
„Poli" Timișoara - Gaz Metan Mediaș
Ind. Sârmei C. Turzii - Internațional Pitești
FC Bihor - Olimpia Satu Mare

Etapa a 7-a,
22 septembrie 2001

ASA Tg. Mureș - FC Bihor
Pandurii Tg. Jiu - FC Baia Mare
UTA - CSM Reșița
„U" Cluj - Apulum Alba Iulia
Minaur Zlatna - Extensiv Craiova
Jiul Petroșani - „Poli" Timișoara
Gaz Metan Mediaș - Ind. Sârmei C. Turzii
Internațional Pitești - Olimpia Satu Mare

Etapa a 8-a,
29 septembrie 2001

FC Baia Mare - ASA Tg. Mureș
CSM Reșița - Pandurii Tg. Jiu
Apulum Alba Iulia - UTA
Extensiv Craiova - „U" Cluj
„Poli" Timișoara - Minaur Zlatna
Ind. Sârmei C. Turzii - Jiul Petroșani
Olimpia Satu Mare - Gaz Metan Mediaș
FC Bihor - Internațional Pitești

Etapa a 9-a,
6 octombrie 2001

FC Bihor - FC Baia Mare
ASA Tg. Mureș - CSM Reșița
Pandurii Tg. Jiu - Apulum Alba Iulia
UTA - Extensiv Craiova
„U" Cluj - „Poli" Timișoara
Minaur Zlatna - Ind. Sârmei C. Turzii
Jiul Petroșani - Olimpia Satu Mare
Gaz Metan Mediaș - Internațional Pitești

Etapa a 10-a,
13 octombrie 2001

CSM Reșița - FC Baia Mare
Apulum Alba Iulia - ASA Tg. Mureș
Extensiv Craiova - Pandurii Tg. Jiu
„Poli" Timișoara - UTA
Ind. Sârmei C. Turzii - „U" Cluj
Olimpia Satu Mare - Minaur Zlatna
Internațional Pitești - Jiul Petroșani
Gaz Metan Mediaș - FC Bihor

Etapa a 11-a,
20 octombrie 2001

FC Bihor - CSM Reșița
FC Baia Mare - Apulum Alba Iulia
ASA Tg. Mureș - Extensiv Craiova
Pandurii Tg. Jiu - „Poli" Timișoara
UTA - Ind. Sârmei C. Turzii
„U" Cluj - Olimpia Satu Mare
Minaur Zlatna - Internațional Pitești
Jiul Petroșani - Gaz Metan Mediaș

Etapa a 12-a,
27 octombrie 2001

Apulum Alba Iulia - CSM Reșița
Extensiv Craiova - FC Baia Mare
„Poli" Timișoara - ASA Tg. Mureș
Ind. Sârmei C. Turzii - Pandurii Tg. Jiu
Olimpia Satu Mare - UTA
Internațional Pitești - „U" Cluj
Gaz Metan Mediaș - Minaur Zlatna
Jiul Petroșani - FC Bihor

Etapa a 13-a,
3 noiembrie 2001

FC Bihor - Apulum Alba Iulia
CSM Reșița - Extensiv Craiova
FC Baia Mare - „Poli" Timișoara
ASA Tg. Mureș - Ind. Sârmei C. Turzii
Pandurii Tg. Jiu - Olimpia Satu Mare
UTA - Internațional Pitești
„U" Cluj - Gaz Metan Mediaș
Minaur Zlatna - Jiul Petroșani

Etapa a 14-a,
10 noiembrie 2001

Extensiv Craiova - Apulum Alba Iulia
„Poli" Timișoara - CSM Reșița
Ind. Sârmei Câmpia Turzii - FC Baia Mare
Olimpia Satu Mare - ASA Tg. Mureș
Internațional Pitești - Pandurii Tg. Jiu
Gaz Metan Mediaș - UTA
Jiul Petroșani - „U" Cluj
Minaur Zlatna - FC Bihor

Etapa a 15-a,
17 noiembrie 2001

FC Bihor - Extensiv Craiova
Apulum Alba Iulia - „Poli" Timișoara
CSM Reșița - Ind. Sârmei C. Turzii
FC Baia Mare - Olimpia Satu Mare
ASA Tg. Mureș - Internațional Pitești
Pandurii Tg. Jiu - Gaz Metan Mediaș
UTA - Jiul Petroșani
„U" Cluj - Minaur Zlatna

Gaz Metan Mediaș a fost penalizată cu 7 puncte pentru neîndeplinirea baremului de 25 de puncte în Divizia A.

IMPEX - BOCK srl - importator direct de înghetată Scholler
angajează

AGENTI DE VÂNZĂRI

Candidatul ideal este:
- **barbat**,serios, ordonat,
- posesor de **permis** de conducere **cat. C**,
- **cunosinte de întocmire acte primare,**
- **experientă în vânzări si gestiune,**
- **disponibilitate pentru program de lucru prelungit.**

Se oferă salariu avantajos.

Cererile însotite de CV se depun la adresa: Arad, Str. Pădurii 169-171 (8.00-16.00) până **MIERCURI 08 08 2001; Informatii la tel. 281177.** (C.A.)

PRIMĂRIA COMUNEI SEMLAC

JUDEȚUL ARAD

ANUNȚ PUBLICITAR
PENTRU ORGANIZAREA LICITAȚIEI PUBLICE DESCHISE A CONCESIUNII SERVICIULUI PUBLIC DE DISTRIBUȚIE GAZE NATURALE, ÎN LOCALITATEA SEMLAC, JUDEȚUL ARAD

1. CONCEDENT: Primăria comunei Semlac.
2. Sediul concedentului: comuna Semlac, județul Arad.
3. Obiectul concesiunii: Serviciul Public înființare și de distribuție a gazelor naturale din localitatea Semlac.
4. Durata concesiunii: 49 de ani.
5. Caietul de sarcini și instrucțiunile privind organizarea și desfășurarea procedurii de concesionare pot fi studiate și achiziționate contra sumei de 500.000 lei la sediul Primăriei comunei Semlac, începând cu data de 31.07.2001.
6. Actele doveditoare privind calitățile și capacitățile ofertanților sunt:
- Licența de distribuție și furnizare provizorie, pentru participare la licitație, emisă de Autoritatea Națională de Reglementare în domeniul gazelor naturale (A.N.R.G.N.) București. Documentele de calificare.
7. Data limită de primire a ofertelor: 21.08.2001, ora 9,00.
8. Locul de primire al ofertelor: Sediul Primăriei comunei Semlac.
9. Ofertanții rămân angajați prin termenii ofertelor lor pentru o perioadă de 45 zile de la data depunerii ofertelor.
10. Deschiderea ofertelor se va face la sediul Consiliului Local al comunei Semlac, în data de 21.08.2001, ora 13,00.
11. În situația în care nu sunt îndeplinite condițiile pentru adjudecarea ofertantului la prima licitație, aceasta se va repeta în data de 06.09.2001, ora 13,00.

(2204629)

PRIMĂRIA COMUNEI ȘEITIN

JUDEȚUL ARAD

ANUNȚ PUBLICITAR
PENTRU ORGANIZAREA LICITAȚIEI PUBLICE DESCHISE A CONCESIUNII SERVICIULUI PUBLIC DE DISTRIBUȚIE GAZE NATURALE, ÎN LOCALITATEA ȘEITIN, JUDEȚUL ARAD

1. Concedent: Primăria comunei Șeitin.
2. Sediul concedentului: Comuna Șeitin, județul Arad.
3. Obiectivul concesiunii: Serviciul public înființare și de distribuție a gazelor naturale din localitatea Șeitin.
4. Durata concesiunii: 49 de ani.
5. Caietul de sarcini și instrucțiunile privind organizarea și desfășurarea procedurii de concesionare pot fi studiate și achiziționate contra sumei de 500.000 lei la sediul Primăriei comunei Șeitin, începând cu data de 31.07.2001.
6. Actele doveditoare privind calitățile și capacitățile ofertanților sunt:
- Licența de distribuție și furnizare provizorie, pentru participare la licitație, emisă de Autoritatea Națională de Reglementare în domeniul Gazelor Naturale (A.N.R.G.N.) București. Documentele de calificare.
7. Data limită de primire a ofertelor: 21.08.2001, ora 9,00.
8. Locul de primire al ofertelor: Sediul Primăriei comunei Șeitin.
9. Ofertanții rămân angajați prin termenii ofertelor lor pentru o perioadă de 45 zile de la data depunerii ofertelor.
10. Deschiderea ofertelor se va face la sediul Consiliului Local al comunei Șeitin, în data de 21.08.2001, ora 10,00.
11. În situația în care nu sunt îndeplinite condițiile pentru adjudecarea ofertantului la prima licitație, aceasta se va repeta în data de 06.09.2001, ora 10,00.

(2204630)

COMUNICAT

SOCIETATEA NAȚIONALĂ A PETROLULUI PETROM S.A. BUCUREȘTI

aduce la cunoștința acționarilor săi următoarele:

▼ Acțiunile S.N.P. PETROM S.A. BUCUREȘTI urmează a fi tranzacționate la Bursa de Valori București.

▼ Evidența acțiunilor pe care le deține fiecare acționar al societății, persoană fizică sau juridică, este ținută în Registrul Acționarilor de către societatea de registru independent S.C. REGISCO S.A. București, fiecare acționar având alocat un cont personal de acțiuni.

▼ Acționarii care doresc să-și vândă acțiunile sunt obligați să obțină Extrasul de Cont cu Codul Confidențial (conform Regulamentului nr. 7/1999 al C.N.V.M. publicat în Monitorul Oficial nr. 534/02.11.1999).

▼ Extrasele de Cont cu Codurile Confidențiale se eliberează titularilor acțiunilor, de la oricare din sucursalele S.N.P. PETROM prezentate în Lista Anexă și de la sediul S.C. REGISCO S.A. din București, str. Făgăraș nr. 25, sector 1.

▼ Eliberarea Extrasului de Cont cu Codul Confidențial se face în mod gratuit la prima solicitare. În situația în care se solicită eliberarea unui nou Extras de Cont cu Cod Confidențial, eliberarea se va face pe cheltuiala solicitantului. Vânzarea acțiunilor se va putea face numai prin intermediul Societății de Valori Mobiliare autorizată de către Comisia Națională a Valorilor Mobiliare.

▼ Extrasul de Cont cu Codul Confidențial va fi utilizat de către titularul acțiunilor numai pentru înscrierea codului confidențial pe Ordinul de Vânzare adresat Societății de Valori Mobiliare. Divulgarea codului confidențial implică riscul de a pierde acțiunile înregistrate în Registrul Acționarilor societății.

CONDUCEREA SOCIETĂȚII NAȚIONALE A PETROLULUI PETROM S.A. BUCUREȘTI
LISTA SUCURSALELOR S.N.P. PETROM S.A.
în care funcționează Centre de Distribuire a Extraselor de Cont cu Coduri Confidențiale

Denumire sucursală	Adresa
1. SUCURSALA COMPETROL BUCUREȘTI	Str. Gh. Titeica nr. 121D, Sector 2, Mun. București
2. SUCURSALA PECO ALBA	Piața Iuliu Maniu nr. 31, bloc DE, Mun. Alba-Iulia, Jud. Alba
3. SUCURSALA PECO ARAD	Str. Cometei nr. 1, Mun. Arad, Jud. Arad
4. SUCURSALA PECO ARGEȘ	Str. I.C. Brătianu nr. 52-54, Mun. Pitești, Jud. Argeș
5. SUCURSALA PECO BACĂU	Str. Alba Iulia nr. 20, Mun. Bacău, Jud. Bacău
6. SUCURSALA PECO BIHOR	Str. Clujului nr. 203, Mun. Oradea, Jud. Bihor
7. SUCURSALA PECO BISTRIȚA	Str. Gh. Sincai nr. 2, Mun. Bistrița, Jud. Bistrița-Năsăud
8. SUCURSALA PECO BOTOȘANI	Str. Manolești Deal, Mun. Botoșani, Jud. Botoșani
9. SUCURSALA PECO BRĂILA	Str. Buzăului nr. 13, Mun. Brăila, Jud. Brăila
10. SUCURSALA PECO BRAȘOV	Str. Harmanului nr. 15B, Mun. Brașov, Jud. Brașov
11. SUCURSALA PECO BUZĂU	Str. Hipodrom nr. 1, Mun. Buzău, Jud. Buzău
12. SUCURSALA PECO CĂLĂRAȘI	Str. Prelungirea Sloboziei nr. 1, Mun. Călărași, Jud. Călărași
13. SUCURSALA PECO CARAȘ-SEVERIN	Str. Timișoarei nr. 2A, Mun. Reșița, Jud. Caraș-Severin
14. SUCURSALA PECO CLUJ	Calea Dorobanților nr. 3, Mun. Cluj-Napoca, Jud. Cluj
15. SUCURSALA PECO CONSTANȚA	Str. Mihai Eminescu nr. 9, Mun. Constanța, Jud. Constanța
16. SUCURSALA PECO COVASNA	Str. Armata Română nr. 56, Mun. Sfântu Gheorghe, Jud. Covasna
17. SUCURSALA PECO DÂMBOVIȚA	Str. Matei Basarab nr. 1, Mun. Târgoviște, Jud. Dâmbovița
18. SUCURSALA PECO DOLJ	Str. Săvinești nr. 3, Mun. Craiova, Jud. Dolj
19. SUCURSALA PECO GALAȚI	Calea Basarabiei nr. 62, Mun. Galați, Jud. Galați
20. SUCURSALA PECO GIURGIU	Str. București nr. 86A, Mun. Giurgiu, Jud. Giurgiu
21. SUCURSALA PECO GORJ	Str. Victoriei bl. 5-7, Mun. Târgu-Jiu, Jud. Gorj
22. SUCURSALA PECO HARGHITA	Str. George Coșbuc nr. 53, Mun. Miercurea Ciuc, Jud. Harghita
23. SUCURSALA PECO HUNEDOARA	Str. 22 Decembrie nr. 11, Mun. Deva, Jud. Hunedoara
24. SUCURSALA PECO IAȘI	Str. Zugravi nr. 24, Mun. Iași, Jud. Iași
25. SUCURSALA PECO IALOMIȚA	Sos. Brăilei nr. 7, Mun. Slobozia, Jud. Ialomița
26. SUCURSALA PECO MARAMUREȘ	Str. București nr. 53, Mun. Baia Mare, Jud. Maramureș
27. SUCURSALA PECO MEHEDINȚI	Str. Ștefan cel Mare nr. 5, Mun. Dorbeta Turnu Severin, Jud. Mehedinți
28. SUCURSALA PECO MUREȘ	Str. Piața Trandafirilor nr. 13, Mun. Târgu - Mureș, Jud. Mureș
29. SUCURSALA PECO NEAMȚ	B-dul Decebal nr. 28, Mun. Piatra Neamț, Jud. Neamț
30. SUCURSALA PECO OLT	Str. Nicolae Iorga nr. 46, Mun. Slatina, Jud. Olt
31. SUCURSALA PECO PARHOVA	Str. Valeni nr. 44, mun. Ploiești, Jud. Prahova
32. SUCURSALA PECO SĂLAJ	Str. Depozitelor nr. 4, Mun. Zalău, Jud. Sălaj
33. SUCURSALA PECO SATU MARE	Str. A.I.Cuza nr. 16, Mun. Satu Mare, Jud. Satu Mare
34. SUCURSALA PECO SIBIU	Str. Oțelarilor nr. 67, Mun. Sibiu, Jud. Sibiu
35. SUCURSALA PECO SUCEAVA	Str. Bazelor nr. 1, Mun. Suceava, Jud. Suceava
36. SUCURSALA PECO TELEORMAN	Com. Poroschia, Jud. Teleorman
37. SUCURSALA PECO TIMIȘ	Str. Eroilor nr. 37A, Mun. Timișoara, Jud. Timiș
38. SUCURSALA PECO TULCEA	Str. Combustibilului nr. 2, Mun. Tulcea, Jud. Tulcea
39. SUCURSALA PECO VÂLCEA	Str. T. Vladimirescu nr. 51, Mun. Râmnicu-Vâlcea, Jud. Vâlcea
40. SUCURSALA PECO VASLUI	Str. Metalurgiei nr. 5, Mun. Vaslui, Jud. Vaslui
41. SUCURSALA PECO VRANCEA	Str. Barsei nr. 10, Mun. Focșani, Jud. Vrancea
42. SUCURSALA ARPECHIM	B-dul Petrochimiștilor nr. 127, Mun. Pitești, Jud. Argeș
43. SUCURSALA PETROBRAZI	comuna Brazi, Jud. Prahova
44. DIRECȚIA ACȚIONARIAT - SEDIUL CENTRAL S.N.P. PETROM	Calea Victoriei nr. 116, sector 1, București

ACCES INTERNET GRATUIT 3 ORE !

PC INTEL CELERON 667 MHz
- 64 Mb SDRAM PC 133
- 10 GB UDMA 100
- Monitor 15"digital OSD
- Placa video RIVA TNT2
- MODEM 56K INTERN

GARANȚIE 3 ANI

PRET : 349 $ + 50 $
Kit multimedia
CD ROM 52x ACER+Sound PCI+boxe

COMPUTER FORCE
ARAD
-Blv. Revolutiei Nr. 101
(In incinta dispecerat "GETAX")
-ORAR: Luni-Vineri 9-17
Sambata 9-13
tel. 057-280.785
Timisoara 056-191.334

CALCULATOARE IMPRIMANTE ACCESORII

*preturile nu contin TVA
3 ani garantie
6 ani experienta
GRATUIT !
livrare si instalare la domiciliu

(5927168)

LICITAȚIE

SCCA COTREX

Arad, bloc Z-27

VINDE

PRIN LICITAȚIE PUBLICĂ DESCHISĂ

mijloace fixe scoase din funcțiune, cum sunt: mașini de cusut și de tricotat, industriale și manuale, războaie de țesut automate, mașini de bobinat-canetat și urzit, motoscuter, mașini de găurit, polizoare, calandru, tonete, mobilier comercial și pentru uz gospodăresc, rafturi, mese, birou, cuiere, scaune etc.

Licitația va avea loc în fiecare zi de marți, la ora 10, la sediul firmei, unde se fac și înscrierile și unde se află și lista mijloacelor fixe.

Informații la telefoanele: 244.516, 246.905. (5927464)

Celebra vindecătoare tămăduitoarea prin har sfânt

doamna TAMARA

venită în Arad la cererea clienților de bună credință.

Tamara poate rezolva cazuri ce nu au fost rezolvate și descoperite de doctori și nici de preoți.
Are o experiență de a birui răul în bine de la prima ședință.
Această tămăduitoare a fost testată și de dl. Ion Țugui care a declarat că are putere paranormală.

Doamna Tamara a fost

Are un har deosebit lăsat de la Dumnezeu, lucrând cu magia albă la rugăciuni și descântece.

Mă numesc Sandu Barbu din Timișoara. Sunt de profesie psiholog și îmi fac viața publică la ziar în speranța că voi ajuta și alți oameni. Aduc mii de mulțumiri cu lacrimi de bucurie doamnei Tamara, căci mi-a lecuit băiețelul de epilepsie, încă de la prima ședință. Prin puterea ei ne-a schimbat viața, căci înainte de a ajunge la dânsa am umblat pe la mănăstiri și doctori, dar în zadar. Această doamnă poate fi șansa viitorului tău. 093.421.156, 093.940.082.

Sunt Stelu din Oradea și țin pe această cale să-i mulțumesc doamnei Tamara, deoarece m-a lecuit de impotență cu ajutorul unor plante aduse din Ierusalim și descântate. Acum sunt un om normal. Sunați la telefonul 093.421.156, 093.940.082, 260.944 .

Sunt Anton din Arad, am 25 de ani și niciodată nu am cunoscut o femeie. Aveam cununia legată prin blestem. Am apelat la Tamara, care la prima ședință m-a dezlegat. Acum sunt căsătorit. Tamara aduce spor în viața mea. Apelați la telefonul 093.421.156, 093.940.082, 260.944.

Sunt Laura din Arad. Mi-i de mulțumiri pentru doamna Tamara. Mi-a schimbat viața, mi-a lecuit soțul de băutură și gelozie și pe mine de frigiditate. Eram tot timpul nervoasă și mai mult nu mai aveam liniște și spor. Această doamnă Tamara, prin puterea ei cu magia albă a îndepărtat toată vraja rea. Acum sunt foarte fericită.

Apelați cu sufletul curat la puterea ei la telefonul 093.421.156, 093.940.082, 260.944.

Sunt Francisca Baltă din Șimand. Vreau să mulțumesc Tamarei. Am o fiică în vârstă de 19 ani care s-a cuplat cu un bărbat de 56 ani și nu mai puteam să-i despart în nici un fel. Cu ajutorul Tamarei s-a despărțit de el. I-a limpezit mintea și ochii. Acum ascultă de noi. Apelați și dvs. cu încredere la telefonul 093.421.156 sau 093.940.082.

testată de dl. Ion Țugui, specialist în domeniul paranormal
și
A FOST DESEMNATĂ

CEA MAI PUTERNICĂ TĂMĂDUITOARE.

Mă numesc Simion din Arad și vreau să-i aduc sincere mulțumiri doamnei Tamara. Aveam mai multe magazine și într-un timp totul se schimbase în rău, începusem o relație cu o femeie, eram hotărât să mă despart de soția și cei doi copii. Tot timpul o certam pe soția și știam că ceva se întâmplă. Am apelat la doamna Tamara și prin descântece am putut să o scot pe amantă din viața mea. Acum totul îmi merge bine. Telefon 260.944.

CARTIER MICĂLACA
ZONA 300, bl. 358, sc. C, ap.1,
telefon 260.944 (5927461)

3 luni Abonament GRATUIT *

Cosmorom PLUS 25

9+ USD 25 minute incluse

ALCATEL DB 335.000 LEI **

SAGEM 922 169.000 LEI **

= O oferta irezistibila

*Arad, magazin Ziridava parter, mobil: 096/310.870
*Arad, str. Crisan nr.1, Gionelli, tel: 057/228.830
*Oradea, magazin Crisul, et.1, mobil 096/341.309

Oferta valabila pentru abonamentul Cosmorom PLUS 25

** Pretul nu include TVA. Lunile 2,7,13

(c. a.)

BB Computer SRL

ARAD, Str. N.Bălcescu nr.12 tel/fax: 057-280555 email: company@bbcomputer.ro

Angajează

Specialist service pentru case de marcat electronice fiscale

Constituie avantaje:

- studii superioare sau medii în domeniul electronicii
- experiența în domeniu

(c.b.)

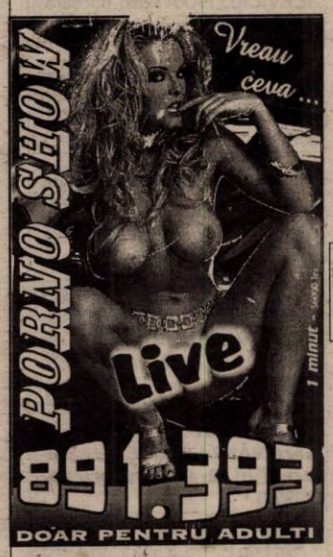

VÂNZĂRI APARTAMENTE O CAMERĂ

Vând garsonieră confort III, Vlaicu, zona Fortuna. Telefon 462730, zilnic. (19598)

Vând apartament 1 cameră central, etaj I, 14.000 DM negociabil. Telefon 211786. (19407)

Vând garsonieră cameră, hol, baie duș, toate îmbunătățirile, Vlaicu bl. A10-1, et. I, 4600 DM. Telefon 228853. (19853)

Vând garsonieră, bl. 11, ap. 56, Alfa. Informații telefon 258950. (19829)

Vând garsonieră, Bușteni, îmbunătățiri, 8.000 DM, negociabil. Telefon 253364. (19880)

VÂNZĂRI APARTAMENTE DOUĂ CAMERE

Vând apartament 2 camere, 60 mp, baie, hol, gaz, pivniță, curte, Piața Catedralei nr. 12. Telefon 057-283375. (19615)

Vând apartament 2 camere confort I, Grădiște, (ne)parțial mobilat, cu(fără) garaj. Telefon 237277. (19680)

Vând apartament 2 camere decomandate, parter, central. Telefon 221260; 096.451.030. (19704)

Vând apartament 2 camere, central (Banc Post), et. 8/8, îmbunătățit. Telefon 092 700 527, 237331, 220804. (19538)

Vând apartament 2 camere, etaj III, Piața Romană. Telefon 288533, 288554, 093.763.728. (19611)

Vând apartament 2 camere, Vlaicu. Informații telefon 270947, marțea, miercurea și joia, între orele 17-19, când poate fi și văzut, preț informativ 11.000 DM, negociabil. (19718)

Vând apartament 2 camere, centru, Intim, parter, 11.100 DM. Telefon 279718; 094.542.931. (19723)

Vând apartament 2 camere, etaj 2, central, (General Moșoiu), preț fix 26.000 DM. Telefon 250562. (19287)

Vând apartament ultracentral 2 camere (100 mp), parter înalt, adecvat și pentru cabinet medical, birou avocatură etc, cumpărat cu Legea 112. Telefon 282979. (19784)

Vând apartament 2 camere, Micălaca 733, 16.500 DM. Telefon 266744, 093.226.493. (19837)

Vând apartament 2 camere, decomandate, et. I, Romanilor. Telefon 093.124.652. (19854)

Vând urgent apartament ultracentral 2 camere, bucătărie. Telefon 057-254728. (19859)

Vând 2 camere, Micălaca 105, et. IV, 2 balcoane, preț 15.500 DM. Telefon 093.611.941, 236021. (19906)

Vând apartament 2 camere, 2 balcoane, ultracentral. Telefon 094.889.963; 095.596.658. (19941)

VÂNZĂRI APARTAMENTE TREI CAMERE

Vând apartament 3 camere, ultracentral, str. Eminescu, parter, în curte, 22.000 DM, accept variante de plată. Telefon 092.967.638.

Vând apartament Samantha urcător, 3 camere, 2 balcoane, bucătărie, ocupabil imediat. Telefon 093.346.529. (19405)

Vând 3 camere, Micălaca, et. II, 2 băi, 19800 DM. Telefon 253364. (19112)

Vând (schimb cu apartament 2 camere + diferență), apartament 3 camere ultracentral, str. Horia, nr. 10, etaj 4/4, acoperiș nou, țiglă, bloc din cărămidă, vedere pe 2 părți, 2 pe palier; ofer tot confortul; preț negociabil. Telefon 252066. (19310)

Vând apartament 3 camere confort 2 sporit, parter, contorizat, parchetat, preț informativ 13.000 DM. Telefon 229021, 096.701.305. (19400)

Vând apartament central 3 camere, etaj I, bloc 724. Telefon 263822 orele 8-11. 19-23. (19796)

Vând 3 camere, zona 300, et. I, 24.500 DM. Telefon 253364. (19880)

Vând apartament 3 camere, îmbunătățit, parter, Alfa. Telefon 094.779.833. (19903)

Vând apartament Samantha urcător, zona Polivalentă. Telefon 235678, 095.520.465. (19919)

Vând apartament 3 camere, confort II, Vlaicu, bl. X.37, et. II. Telefon 094.648.958. (19921)

Vând apartament 3 camere, îmbunătățit, zonă liniștită (UTA). Telefon 229664 sau 092.911.995. (19925)

VÂNZĂRI APARTAMENTE PATRU CAMERE

Vând apartament 4 camere, ultracentral, bloc cărămidă, gaz, contorizat, 2 balcoane, 2 băi, et. IV. Telefon 381155.

Ocazie! Vând apartament sau schimb apartament 4 camere, cu apartament 1, 2, 3 camere sau alte oferte, Micălaca. Telefon 091.228.831; 057 - 219700; 093.063.245. (19785)

Vând apartament 4 camere zona UTA, decomandat, etaj II, negociabil. Telefon 474042, 093.665.313. (19811)

Vând apartament deosebit 4 camere, et. II, ultracentral. Telefon 252497. (19732)

Vând 4 camere, Miorița, et. II, 23.000 DM. Telefon 270856. (19880)

Vând apartament 4 camere, în casă tip vilă, et. II, ultracentral, preț negociabil. Telefon 251241. (19927)

VÂNZĂRI CASE

Vând casă mare în Sânleani nr. 22, la un preț convenabil. Telefon 093 305 285. (19472)

Vând casă mare compusă din două apartamente, curte cu multiple construcții, inclusiv două camere frigorifice, pivniță, încălzire centrală pe gaz, str. Vârful cu Dor din Arad, 70.000 $, negociabil. Telefon 092.344.714, orele 8-15. (19594)

Vând casă nouă (S+P+E+M), garaj, teren 1000 mp, toate utilitățile, situată în Subcetate, preț 100.000 $. Telefon 092.344.743. (19177)

S.C. EXPERT ARAD

în calitate de lichidator al S.C. ALFAR S.A. - Sere Arad

anunță vânzarea în conformitate cu prevederile Legii 64/1995 republicată, prin

LICITAȚIE PUBLICĂ DESCHISĂ, CU STRIGARE, A URMĂTOARELOR ACTIVE:

ACTIV	DENUMIRE ACTIV	ACTIV	DENUMIRE ACTIV
1	CLĂDIRE POARTĂ 1 + MAGAZIN	20	REȚELE TERMICE EXTERIOARE
2.	PAVILION ADMINISTRATIV	21	CLĂDIRE CENTRALĂ TERMICĂ
3	CLĂDIRE POARTĂ 2	22	FABRICA DE CONSERVE ȘI DEPOZIT
4	HALA SORTARE	23	FERMA 1 - CIUPERCĂRIE
5	CLĂDIRE CANTINĂ + PUNCT TERMIC 6	24	FERMA 2 - CIUPERCĂRIE
6	ATELIER ELECTRIC 21 ÎNTREȚINERE	25	HALA COMPOSTARE 1
7	ATELIER REMIZĂ+MECANICĂ 22+23	26	HALA COMPOSTARE 2
8	CLĂDIRE TÂMPLĂRIE	27	PLATFORMĂ BETONATĂ + ȘOPRON
9	CLĂDIRE LABORATOR CHIMIZARE	28	PLATFORMĂ DEPOZITARE
10	CLĂDIRE ACTIV CHIMIZARE	29	ATELIER ÎMPLETITURI
11-17	FERMA 1, 2, 3, 4, 5, 6, 8 SERE	30	DEPOZIT CARBURANȚI
18	SURSE, ACUMULĂRI ȘI REȚELE APĂ TEHNOLOGICĂ	31	IMOBIL CU TEREN ÎN SUPRAFAȚĂ TOTALĂ DE 3305 MP
19	REȚELE TERMICE INTERIOARE		

Toate activele sunt amplasate în Arad, Calea Zimandului nr. 3, putând fi vizitate zilnic între orele 9,00-14,00, începând cu data de 25.07.2001.

Lista cu activele și prețurile de pornire în licitație precum și caietele de sarcini cuprinzând descrierea activelor și regulamentul de desfășurare a licitațiilor, se pot obține zilnic, începând cu data de 25.07.2001, între orele 9,00-14,00, la sediul S.C. ALFAR S.A. Arad, din Arad, Calea Zimandului nr. 3.

PRIMA LICITAȚIE PENTRU TOATE ACTIVELE DIN PREZENTUL ANUNȚ VA AVEA LOC ÎN DATA DE 08.08.2001, ORA 12,00, LA SEDIUL SC ALFAR S.A. ARAD, CALEA ZIMANDULUI NR. 3.

Termenul de înscriere la prima licitație este până la data de 07.08.2001, ora 15,00.

Pentru activele neadjudecate licitația va fi reluată săptămânal, după o publicitate prealabilă.

Informații suplimentare cu desfășurarea licitației pot fi obținute la sediul societății din Arad, Calea Zimandului nr. 3 sau prin telefoanele 057-276.101 JURCOVAN CORNEL, DABICI MIRELA și 092.343.784 MOȚ MARIUS.

(5927275)

Vând urgent casă vacanță și teren la Săvârșin, preț negociabil. Telefon 256000, 092 572 507, 094 928 511. (19564)

Vând sau schimb casă în Sânpaul, cu grădină 8064 mp intravilan. Telefon 277027. (19717)

Vând casă 3 camere, îmbunătățită, încălzire centrală cu gaz, canalizare, curte amenajată, anexe, grădină, suprafață totală 700 mp. Telefon 243212. (18768)

Vând casă în Micălaca, 3 camere, ne(mobilată). Telefon 267823. (19730)

Vând casă Aradul Nou. Telefon 286423 sau 092.931.495. (19749)

Vând urgent casă Chișineu Criș, str. G. Coșbuc, nr. 40. Telefon 095.401.218. (7910333)

Vând casă + hală producție Pârneava, teren 750 mp. Telefon 095.261.232. (19797)

Vând casă, Calea Victoriei, 4 camere, dependințe, magazin stare funcționare, 2 intrări, bun privatizare. Telefon 230401. (19536)

Vând casă tip vilă, zona Romanilor. Telefon 282940, 093 452 838. (19505)

Vând casă mare din cărămidă, str. Bucegi nr. 19 (UTA). (19644)

Vând casă vacanță Barațca, deosebită, grădină. Telefon 092 198 756, 092 198 756. (18980)

Vând cabană Insula Mureș. Telefon 092 281 517. (19074)

Vând casă cu grădină, în Cermei, nr. 892. Telefon 220908. (19632)

Vând 2 case cu 2-3 camere, într-o curte și grădină mare. Informații telefon 057-211844, între orele 10-18. (19649)

Vând casă, grădină mare, comuna Buteni nr. 237, negociabil. Telefon 232139. (19891)

Vând 2 case, aceeași curte, grădină mare, Pârneava. Telefon 092.878.411. (19884)

Vând casă comuna Cermei nr. 872. Telefon 094.237.944 sau 247029. (19776)

Vând casă și clădiri anexe, compusă din: 5 camere, 2 băi, încălzire gaz cu termoteca, canalizare, telefon, satelit, suprafața totală 500 mp, zona Aradul Nou (Mureșel), 35.000 $, negociabil. Telefon 095 224 198. (19451)

Ocazie! Vând urgent casă 4 camere, bucătărie, baie, pivniță, singur în curte, cumpărată Legea 112, preț negociabil 15.000 DM. Telefon 214592. (19904)

Vând casă la Zimand-Cuz nr. 57. Telefon 217349, după ora 20. (19907)

Vând casă cu grădină 1500 mp, 6.000 DM, negociabil. Telefon 091.449.849. (19930)

Vând casă Bodrogul Nou nr. 8, grădină 1800 mp, urgent. Telefon 214860. (19935)

Vând casă în Vladimirescu, str. Progresului nr. 21, 3 camere, baie, bucătărie, toate utilitățile. Telefon 514676. (19936)

VÂNZĂRI SPAȚII

Vând (închiriez) HALE producție/depozitare, cu utilități, 500, 1000, 2000 mp. Telefon 092.429.430. (17739)

Vând apartament 45 mp, parter, modificat - ieșire la str. Voinicilor, bun pentru privatizare. Telefon 057 - 219479; 093.870.245; 094.531.337. (19326)

Vând spațiu comercial central, 50 mp, vad bun, preț avantajos, cântar electronic, vitrină frigorifică, prețuri foarte bune. Telefon 093 333 012. (19462)

Vând abator complet în funcționare, capacitate 25 capete pe zi. Telefon 092.344.714, orele 8-14. (19594)

Vând avantajos spațiu comercial sau producție, 540 mp, parter bloc Șiria. Telefon 094.545.778. (19640)

Vând Restaurant BISTRO cu grădină de vară, în centru GHIOROC. Telefon 461121. (19678)

Vând local amenajat situat pe Strandul Neptun. Telefon 093.375.682, 520222. (19683)

Vând spațiu comercial în incinta Gării de Nord. Telefon 092.664.176. (19794)

Vând spațiu comercial, central. Telefon 273730, după ora 21. (19851)

VÂNZĂRI TERENURI

Vând 820 mp, loc casă, str. Clujului nr. 201. Telefon 258098. (19618)

Vând 3200 mp teren intravilan, 100 m front la DN7, în localitatea Radna-Lipova. Telefon 093.175.917. (19590)

Vând loc de casă 671 mp, Aradul Nou, posibilități apă, gaz. Telefon 095.387.291; 094.697.599. (5927812)

Vând 2,45 ha teren agricol în zona Aradul Nou. Telefon 275320, orele 16-20. (19703)

Vând loc casă, Galșa-Șiria, suprafață 1100 mp, la șosea. Telefon 253646. (19845)

VÂNZĂRI AUTO

Vând VW Passat Kombi 1,9 TDi (i.roșu), 1998, 137.000 km originali, impecabil, toate extrasele (fără climă), 24.900 DM (ușor negociabil). Important, se poate cumpăra și în Leasing. Telefon 223004, 216570, 094.248.933. (19777)

Vând (schimb) Dacia 1310, an 1986, 1700 DM. Telefon 286211. (19947)

Vând OPEL SENATOR 2,8 automatic; autodubă IVECO 3,5 tone. Telefon 280753. (19882)

Vând MOTOARE DIESEL (Turbo) EUROPENE, garanție, act vamal. Telefon 093.570.094. (19307)

Vând Ford Sierra '92, persoană fizică, automatic, 2000 cmc, injecție, 7.000 DM negociabil. Telefon 092.826.592; 093.631.003. (19398)

Vând tractor U 445 cu plug. Informații Chereluș, nr. 497. (7953166)

Vând motoscuter Honda Suzuki, fabricație '98. Informații telefon 093.346.529. (19405)

Vând Lada 1500 în stare foarte bună. Telefon 258817. (19488)

Vând discuri GD 3,2-2,3; 23.000.000-17.500.000 lei. Telefon 095.506.201. (19606)

Vând 2 mașini Fiat Croma și multe piese de schimb motor, faruri, telescoape. Telefon 098.621.400. (19604)

Vând punte Ifron cu factură. Informații telefon 295, Seliște nr. 154, comuna Cărand. (7253168)

(Continuare în pagina 14)

(Urmare din pagina 13)

Vând Dacia 1310 Breck, an 1988, stare bună. Telefon 260852, 260491. (19739)

Vând Merceds 124 - 2,5 D, an 1987, preț 11.900 DM negociabil. Telefon 091.470.949. (19761)

Vând motocultor de Timișoara cu plug, freză, prășitoare. Telefon 531610, int. 197, după ora 19. (19771)

Vând Dacia 1310, fabricat 1987. Telefon 247251. (19780)

Vând Opel Astra 1,4 roșu, recent adus, înmatriculat, dezmembrez R 19, vând BMW 324 TDS, an '90, impecabil. Telefon 093.991.127. (19813)

Vând Saviem stare bună și Volvo F6, cap tractor avariat. Informații telefon 288748, 093.991.127. (19813)

Vând motoare Diesel, Opel Kadett, Mazda, Passat 1,9 Toyota 1,5, Ford 1,6 alte piese de schimb, motoare pe benzină. Telefon 057 - 466530, 095.690.555. (19824)

Vând W Passat Diesel; Ford Sierra combi, înmatriculate persoană fizică. Telefon 464398. (19848)

Vând microbus Mercedes 208D. 1991, negociabil. Telefon 288537, 092.276.838. (19836)

Vând (schimb) Renault 18 Diesel, în stare bună, CIV, verificare 2 ani. Telefon 461289. (19828)

Vând VW Passat, an fabricație 1995, înmatriculat. Telefon 092.348.103. (19823)

Vând Dacia 1410, an fabricație 1999, preț negociabil. Telefon 266353. (19875)

Vând BMW 324 Diesel, an 1986, alb, turelă, geamuri, oglinzi electrice, numere Germania valabile, 2300 DM. Telefon 093.723.088. (19874)

Vând Ford Mondeo, an 1993, vișiniu 1,6 cmc, extrase, clima, servo, 2x airbag, închidere centralizată, volan reglabil, 76.000 km reali cu carte, service, vama plătită, 11.200 DM, negociabil. Telefon 057-258.459; 094.919.756. (19871)

Vând (schimb) autoturism Mercedes, clasa C, motorină, fabricație 1996, stare ireproșabilă. Telefon 056-225901; 094.984.047.

Vând Alfa Romeo TD, an 1989. Telefon 093.765.726. (19908)

Vând Renault Megane 1,6 benzină 1996, argintiu, foarte frumos, 90.000 km, înmatriculat recent, 12900 DM, negociabil. Telefon 276565, 094.555.460. (19922)

Vând mașină autoutilitară camion cu 2 uși Ford. Telefon 287875. (19924)

Vând urgent Dacia, CIV, numere noi, stare bună. Telefon 278236. (19937)

Vând Saviem 7,5 tone basculant, în stare de funcționare, direcție servo, numere noi, preț 2300 DM, negociabil sau la schimb cu ARO carosat + diferență. Informații telefon 094.697.080. (7912167)

Vând ARO camionetă + Dacia Diesel. Telefon 094.230.952; 093.602.915. (7912168)

Vând Dacia 1300, an 1977, Civ, 950 DM. Telefon 286211. (19947)

Ocazie! Vând urgent Ford Fiesta 1,6 Diesel, persoană fizică, preț 3.200 DM. Telefon 220086, 094.986.977. (19952)

Vând (dezmembrez) Nissan Datsun Suny, fabricație 1980, înscris persoană fizică. Localitatea Socodor, telefon 139. (7910338)

Vând ARO 243 D. Localitatea Socodor, telefon 246A. (7910339)

Vând Audi 100 Diesel, an fabricație 1985, stare bună, pereț 5400 DM, negociabil. Telefon 094.632.037. (7910341)

Vând urgent Ford Orion, preț negociabil. Telefon 232998, 095.430.334. (20018)

VÂNZĂRI ELECTRO

Vând CD Player și reportofon Sony. Informații telefon 281848.

Vând cântar electronic, cântar semiautomat. Telefon 280753. (19882)

Vând congelator pe verticală cu vitrină, agregate frig, instalație alarmă. Telefon 280753. (19882)

Vând mașină spălat automată, germană, 1400 ture, 300 DM, preț fix. Telefon 213456 după ora 16 sau 092.281.515; 381155.

Vând casă de marcat fiscală, marca Spanzio Uno. Telefon 094.621.968. (19691)

Vând TV COLOR, COMBINE FRIGORIFICE, mașină automată spălat, CONGELATOARE, prețuri avantajoase, garanție. Telefon 284000. (19849)

Vând televizoare color, diferite diagonale, teletext, telecomandă, garanție. Telefon 264004. (19635)

Vând CASE MARCAT FISCALE și CÂNTARE ELECTRONICE, omologate. Telefon 282829; 272727. (f. 2059562)

Vindem COMPUTER 486 complet 1.600.000 lei. Telefon 280260, 092.262.434, orar: 10-18.

Vând TV LG diferite modele, noi, import Germania, preț interesant. Telefon 280260, 092.262.434, orar: 10-18.

Vând TELEVIZOARE second-hand, prețuri foarte avantajoase. Telefon 280260, 092.262.434, orar: 10-18.

Vând MONITOR VGA de 14-15-17-19-21. Telefon 280260, 092.262.434, orar: 10-18.

Vând PENTIUM I 133 MHz, 32 RAM, 1 GB, monitor, tastatură, mouse, stoc limitat, 250 DM, Telefon 280260, 092.262.434, orar: 10-18.

Vând imprimante Deskjet HP, 40 DM. Telefon 280260; 092.262.434.

Vindem imprimante A 3 cu ace IBM/Epson 160 CPS noi, 300 DM. Telefon 280260, orele 10-18; 092.262.434.

Vând mașini spălat automate, combine frigorifice, televizoare color, diferite modele, garanție. Telefon 251392. (19145)

Vând MAȘINĂ AUTOMATĂ SPĂLAT, CONGELATOARE, TV COLOR, COMBINE frigorifice, preț avantajos, garanție. Telefon 259001. (19849)

Vând TV color diagonala 37-67, combine muzicale, frigidere, combine frig, congelatoare și lăzi frig, mașini automate cu garanție și postgaranție. Telefon 274600 orele 9-19 și orele 19.30 - 23, telefon 241355. (19229)

Vând MAȘINI de SPĂLAT AUTOMATE, modele noi, prețuri foarte mici. OFERIM GARANȚIE! Telefon 259339; 094.706.321. (18497)

Vând FRIGIDERE, CONGELATOARE, COMBINE, LĂZI și VITRINE FRIGORIFICE din GERMANIA, cu garanție. Telefon 259339, 094.706.321. (18497)

Vând TELEVIZOR (telecomandă), teletext, stereo, diagonala 37-67 cm, prețuri convenabile. Telefon 259339; 094.706.321. (18497)

Vând COMBINE FRIGORIFICE, TV COLOR, mașină automată spălat, congelatoare, prețuri avantajoase. Telefon 278500. (19849)

Vând computer Pentium II, 550 MHz. 64 RAM. placă bază Pentium III, monitor 17" digital. Telefon 284604. (19557)

Vând diferite TELECOMENZI pentru televizor (185.000 lei), video, satelit; componente electronice. Telefon 092.368.868; 095.794.894; www.telecomanda.ro. (mp)

Vând televizor color, mașină spălat automată, cuptor microunde. Telefon 284604. (19557)

Vând COMBINE muzicale, video, combine frigorifice, mașină automată spălat, TV color, prețuri avantajoase, garanție. Telefon 275681. (19849)

Vând aparate de cafea cu 1 și 2 brațe, oferim garanție și service. Telefon 213150, 094.840.706. (19591)

Vând aparat înghețată 2 brațe. Telefon 095.401.218. (7910333)

Vând 2 ventilatoare, picior, noi, excepționale, 350.000 lei. Telefon 211905. (19873)

Vând congelator 5 sertare. Telefon 277471. (19912)

VÂNZĂRI DIVERSE

Vând termoteci la coș și Turbo, convectoare, boilere pe gaz. Telefon 253973, 093.727.470. (19987)

Vând rolete plastic import, rolete lemn, uși și geamuri. Telefon 095.380.320. (19315)

Vând SÂRMĂ BALOTAT AGRICULTURĂ, 16.500 lei/kg,CUIE; PLASĂ RABITZ; TABLĂ ZINCATĂ 0,4, electrozi sudură Ductil Buzău, SÂRMĂ NEAGRĂ și ZINCATĂ, SÂRMĂ GHIMPATĂ, str. Vasile Conta, nr. 1. Telefon 273862, 289997, 094.289.997. (17210)

Vând garaj autorizat Micălaca, apropiere bloc 367, 360, 359, 358. Telefon 219187; 095.457.260. (19883)

Vând rafturi depozit, magazine; mese birou; tejghele. Telefon 280753. (19887)

Vând PLASĂ GARD ZINCATĂ, toate dimensiunile, 19.000 lei/ kg, str. V. CONTA nr. 1, telefon 273862; str. VRABIEI nr. 4, telefon 289997. ORAR: luni-vineri 8-17, sâmbătă 8-13. (17210)

Vând vaci bune de lapte, Gai, str. Păcurarilor 2, vizibile seara. (19806)

Vând ROLETE PLASTIC import, ROLETE LEMN DE TEI și JALUZELE. Telefon 059-478503 sau 095 594 415. (18863)

Vindem puicuțe ROSSO, vârsta 15 săptămâni. Informații telefon 094.877.274; 095.394.276. (f. 2059738)

Vând BOLȚARI, DIFERITE DIMENSIUNI, TERMOIZOLANȚI, foarte convenabil. Telefon 094 507 339, 275551. (18228)

Vindem rolete plastic import, 280.000 lei/mp; rolete tei 650.000 lei/mp, ușă garaj. Telefon 059 - 460315; 095.827.725. (19322)

Vând garaj în spatele blocului 75 Alfa, convenabil. Telefon 214975. (19339)

Vând aparate de vulcanizare și mașini spălat auto, oferim garanție și service. Telefon 213150; 094.840.706. (19591)

Vând țiglă „Leul" din demolări. Telefon 264565. (19493)

Vând BCA, blocuri ceramice, ȚIGLĂ 10 modele, UȘI, FERESTRE, PAL, placaj, PFL, bitum, carton asfaltat, cărămidă, teracote, plăci azbociment, dușumele și lambriuri, etc; str. Pădurii, nr. 69. Telefon 211272. (19612)

Vând mașină de rindeluit pe 4 fețe confecționat lambriuri și dușumele, etc. Telefon 211272, orele 8-17. (19612)

Vând garaj metalic, str. Alba Iulia, mobilă combinată, uși mari duble, mașină cusut. Telefon 250815. (19616)

Vând termoteci Vaillant instanturi, pe gaz; convectoare; calorifere; garanție 2 ani. Telefon 095.245.147; 095.239.544. (19709)

Vând coltare, canapele. Telefon 286069, 094.604.016. (19622)

Vând cărămidă 1800 lei/buc, la domiciliul clientului, negociabil. Telefon 095.879.234. (19611)

Vând fermă zootehnică în Sânicolaul Mic, str. Steagului, nr. 91, pe stânga spre Fântânele. Informații la vedere. (19673)

Vând LEMNE FOC, NISIP, BALAST, la domiciliu. Telefon 214010. (19714)

Vând LEMNE FOC, NISIP, BALAST, la domiciliu. Telefon 245248. (19717)

Vând LEMNE FOC, NISIP, BALAST, la domiciliu. Telefon 210771. (19717)

Vând LEMNE FOC, NISIP, BALAST, la domiciliu. Telefon 277027. (19717)

Vând FIER BETON, 9.000 lei/kg, str. Independenței nr. 7, Bujac. Telefon 273785, 095 320 938.

PUI de ȘIRIA! Vindem populației în limita stocului, la ferma PRODAGRO CETATE din Șiria, vineri 03 august, orele 14-18, sâmbătă 04.august 2001, orele 7-15, PUI VII de CARNE de peste 1 kg. (19752)

Vând dormitor cu 3.000.000 lei, frigider 1.000.000 lei. Telefon 095.308.686. (19770)

Vând NISIP, BALAST, la domiciliul clientului. Telefon 257769. (19791)

Vând termotecă Ariston Beretta Combi Turbo 24 kw. Telefon 254411m 093.218.418. (19803)

Vând mobilă veche, dormitor furnir nuc și vier prăsilă rasa marele alb. Telefon 240392. (19807)

Vând termoteci 14.800.000 lei, Turbo 17.800.000 lei, rate. Telefon 093.463.567. (19217)

Vând la preț avantajos, combine pentru recoltat cereale și porumb știuleți, pluguri reversibile cu 1,2,3, și 4 brazde, cositoare pentru gazon, drujbe, semănătoare pentru cereale, tractoare de 150 CP. Telefon 094.505.494, 287691, 411218. (19657)

Vând rochie mireasă, ieftină. Telefon 514719. (19846)

Vând sită plană 6 pasaje-2buc.; sită plană 4 pasaje-1 buc.; mașină de spălat grâu; mașină de decojit + periat grâu; motor 100 KW-700 rotații/minut + reostat pornire; motor 30 KW-700 rotații/minut. Telefon 253646. (19845)

Vând EUROBOLȚARI termoizolanți cu certificat calitate 300x250x200 la 6500 lei/buc, ; 1 mc-435.000 lei; 1 boltar-7,6 cărămizi. Telefon 281491; 092.381.750. (19831)

Vând rolete plastic, import, între 190.000 -250.000 lei/mp; rolete lemn tei-500.000 lei/mp; obloane mobile din lemn 700.000 lei/mp. Telefon 090-481236. (19705)

Vând garaj ultracentral și pian cu coadă. Telefon 093.075.565. (19886)

Vând dormitor Ludovic, convenabil. Telefon 212228; 095.357.982, zilnic, orele 20-22. (19881)

Vând aragaz 2 ochiuri. Telefon 240031. (19872)

Vând vacă patru ani, 14 litri lapte; doi viței, Pilan Ioan, localitatea Macea nr. 664. (19860)

Vând urgent rochie mireasă, import SUA, preț negociabil. Telefon 095.389.787. (19855)

Vând hidrofor marcă germană cu defecțiuni ușoare, furtun de udat, ușă completă din lemn 85x190, prețuri convenabile. Telefon 094.923.361. (19783)

Vând prin lichidare, atelier tâmplărie, grosime, freză, circular, banzic. Telefon 056-225901; 094.984.047.

Vând armă vânătoare IJ 12 Boc. Localitatea Socodor, telefon 246 A. (7910339)

Vând la preț convenabil geamuri și uși termopan, aduse din Germania. Telefon 056-225901; 094.984.047.

Vând abricht 450 grosime și exterior, 1800 DM; banzic 1200 DM, negociabil și pat extensibil. Telefon 222792. (19911)

Vând junincă gestantă luna a - IX-a; mașină Saviem 6,5 tone. Telefon 286264, între orele 20,30-22. (19915)

Vând cazan baie izolat, frigider, teracotă mare și teracotă de bucătărie. Telefon 095.691.210; 095.297.120. 819951)

Vând banzic și circular. Telefon 091.813.057. (19973)

Ofertă specială! Vând urgent utilaje de brutărie-patiserie, la prețuri avantajoase. Informații telefon 057-271764; 094.258.555; 093.883.329. (19978)

Vindem PUI de CARNE cca 1,200 kg, preț 45.000 lei/buc. zilnic orele 7-20. Telefon 095.245.329. (199449)

Vând telemea oaie 2500 kg. Telefon 095.528.489. (7910340)

Vând camion SR 101, motor tractor 650 nou, CIV + numere noi, mașină surfilat triplok. Șepreuș, telefon 532619, prin centrală. (7910337)

CUMPĂRĂRI TERENURI, IMOBILIARE

Cumpăr apartament cu 2 camere, etaj intermediar, ofer 13.000 DM, zona Micălaca. telefon 271935, 092.624.710. (19833)

Societatea Comercială DANTE IMOBILIARE SRL, cu sediu în SÎNICOLAUL MARE, str. 16 Decembrie nr. 4, telefon 093.945.874, cumpără TEREN ARABIL pe teritoriul localității PECICA, la prețul de 600-800 DM/ha, curs BNR. Cei interesați să se adreseze la telefon 093.945.874 sau Pecica nr. 4, vizavi de primărie.

CUMPĂRĂRI AUTO

Cumpăr urgent Dacia 1410 fabricată începând cu 1994, ofer maxim 3000 DM. Telefon 256833 sau 095.652.935. (19788)

CUMPĂRĂRI DIVERSE

Cumpăr viză schengen. Telefon 258095, numai orele 20-22.

Cumpăr porci peste 100 kg, 38.000 lei/kg, vaci peste 450 kg, 23.000 lei/kg, Arad, str. Câmpul Liniștii, nr. 1. Telefon 271200. (18824)

Cumpăr vaci bătrâne și juninci. Telefon 250866; 095.681.191. (19351)

Cumpăr PORCI grași peste 100 kg, localitatea Misca nr. 307, preț 40.000 lei/lg. Telefon 057-531497; 094.774.649. (19628)

Cumpăr piei vită, oi și lână merinos. Telefon 214412 sau 092 281 517. (19074)

Cumpăr acțiuni Lipomin. Sunați la telefon 093 738 867. (17976)

Cumpăr vaci, vițele, tauri. Telefon 288968 sau 092.941.123. (19750)

Cumpăr porci, plata pe loc, ofer 38.000 lei/kg, negociabil. Telefon 094.867.536. (19926)

Cumpăr tocătoare tulei pe două rânduri. Informații telefon 562852, Lipova. (5927814)

Cumpăr cherestea stejar, uscată. Telefon 093.183.714. (19939)

Cumpăr bovină pentru sacrificat. Telefon 274744, 095.624.006.

CERERI ȘI OFERTE DE SERVICII

Angajăm OSPĂTARE, BARMANE, ajutoare bucătar. Telefon 270027, 270026. (19766)

SOCOM „PIELARUL" ARAD, str. Ghiba Birta, nr. 16, angajează CONFECȚIONERE FEȚE ÎNCĂLȚĂMINTE (la mașini cusut, termociment, pregătitor la masă, subțiat marginea pielii). Telefon 236116 sau Biroul Personal, orele 7.30 - 15. (19223)

GEAD PRODIMPEX SRL angajează: CONTABILĂ experiență, cunoscătoare limbă italiană, 8/zi, CROITOR PIELE, experiență. Telefon 093 637 708. (19446)

KOMPLETT prezintă FELDTMANN. Căutăm distribuitori pentru echipamente de protecția muncii și tuburi flexibile din PVC/cauciuc. Telefon 066171434, fax 066111070. (f, 2204610)

Angajăm ZIDARI și ZUGRAVI calificați. Informații la telefon 092.636.467. (19826)

SOCIETATE COMERCIALĂ angajează OSPĂTARE, AJUTORI BUCĂTAR, FEMEI de SERVICIU, TAXATORI parcare. Str. N. Bălcescu nr. 2. (19740)

SOCIETATE COMERCIALĂ angajează BARMANĂ. Telefon 275081 sau 092.627.220. (19879)

Angajez ZUGRAVI necalificați pentru TIMIȘOARA, asigurăm cazare. Telefon 095.606.702. (19898)

SALON de ÎNFRUMUSEȚARE, angajează MANICHIURISTĂ-PEDICHIURISTĂ și MASEUZĂ. Telefon 259369. (19913)

Magazinul „LANG" angajează VÂNZĂTOARE. Prezentarea joi, 2 august, ora 16. (19928)

SOCIETATE COMERCIALĂ angajează LĂCĂTUȘI și AGENT COMERCIAL. Informații telefon 057-219797. (19975)

COMAUR angajează TÂMPLARI ascuțitor, necalificați. Telefon 094.397.703; 229677 sau fost CAP BUJAC. (19980)

Angajăm MANICHIURISTE-PEDICHIURISTE, COSMETICIENE cu experiență. Telefon 276857, 272237. (19940)

FIRMĂ DISTRIBUȚIE cosmetice angajează REPREZENTANT VÂNZĂRI. Salarizare deosebită. C.V. până la, 7 august 2001, fax.251111. Informații telefon 213391. (19991)

PRESTĂRI SERVICII

TÂMPLĂRIE ALUMINIU, GEAM TERMOPAN, toate import. Noi ne respectăm promisiunile! „APEL QUALITY", telefon 274466. (19607)

Școala „CUSTOM" face înscrieri cat. „B"-1.650.000 lei, inclus carburantul. Telefon 254196. (19885)

„SILDOR PROD" execută reparații FRIGORIFICE; comercializează și montează AER CONDIȚIONAT. Se acordă garanția lucrării. Transport gratuit! Telefon 057 - 270622. (c. 277)

(Continuare în pagina 15)

(Urmare din pagina 14)

Predau limba italiană. Telefon 093.300.184.

Executăm INSTALAȚII de ÎNCĂLZIRE și SANITARE, asigurăm: PROIECTARE, GARANȚIE; asistență post garanție. Telefon 095.614.154. (16096)

ȘCOALA șoferi VÂRTACI, începe serie 04 AUGUST. Telefon 246527, 271208. (19220)

ȘCOALA DE ȘOFERI, col. RUSU LUCIAN, face înscrieri. Telefon 283696. (18990)

Executăm CONSTRUCȚII: acoperișuri, tencuieli, zugrăveli, faianțări, garantăm calitatea. Telefon 217099. (19681)

Execut LUCRĂRI CONSTRUCȚII: zidării, tencuieli, gresieri, faianțări, avantajos. Telefon 536585. (19869)

Autorizat execut ZIDĂRII, TENCUIELI, FAIANȚĂRI, zugrăveli, renovări. Telefon 279323. (19946)

WES, ieftin, reparații FRIGORIFICE. Vinde, montează, repară INSTALAȚII AER CONDIȚIONAT-autoturisme, locuință. Telefon 057-284857, 092.556.562. (19943)

DIVERSE

SOCIETATE COMERCIALĂ cu sediul în BUCUREȘTI dorește să ÎNCHIRIEZE SPAȚIU COMERCIAL în vederea deschiderii unui magazin. Așteptăm ofertele dvs. de preț la fax: 01.236.20.04. (f. 2204621)

OFER VALUTĂ ÎMPRUMUT, garanții imobiliare. Telefon 092 166 307. (18724)

S.N.P. „PETROM" SA-BUCUREȘTI, Sucursala PETROM Timișoara, Schela de Petrol Arad, solicită eliberarea acordului de mediu pentru forajul sondei 102, SOCODOR, aflată la 10 km N-V, de localitatea Chișineu-Criș. Eventualele contestații se depun în termen de 30 zile la sediul I.P.M. Arad, B-dul Dragalina nr. 16. (19825)

Centrul medical „ELIXIR" solicită să obțină autorizație de mediu pentru CM homeopatie dr. Mircea Virgil; pneumatologie dr. Nini Gheorghe; ginecologie dr. Ardelean Iliana; medic de familie dr. Barna Amalia; reumatologie dr. Mârza Ioan și CM „ELIXIR"-laborator analize, situate în Arad, str. Voinicilor bl. 245, sc. B. Contestațiile se pot depune la Agenția de Protecția Mediului Arad, B-dul Dragalina nr. 16. (19895)

CREDITE între 10 - 40 milioane cu 14, 28%/an și 50 - 500 milioane 6%/an, EURO-CASSA, Bd. Decebal (Proiectări), etaj II, camera 211. Telefon 094.176.890, 094.546.858. (19748)

La data de, 6 august 2001, ora 9, se va vinde la licitație publică, microbuzul FORD HD.01.MVS, preț de 25.000.000 lei. Licitația se va ține la Judecătoria Arad, camera 55. (19948)

Biroul Notarial Public T. FILDAN; M. PETRU& DAN TODOR, cu sediul în Arad, str. I. Vidu nr. 2, anunță onorata clientelă că modifică programul de lucru cu publicul pentru luna AUGUST 2001, de luni până vineri, orele 8-16. (19932)

CITAȚII

Se citează în dos. succesoral nr. 453/2001, la Biroul Notarial Public din Arad, B-dul Gen. V. Milea nr. 33-37, în data de, 03.09.2001, ora 14, moștenitorii defunctei MUREȘAN STEFANIA, născută MUSTEȚEA, decedată la data de, 24.03. 1999, fostă cu ultimul domiciliu în municipiul Arad. (19762)

TURISM

NOU! MARI REDUCERI DE PREȚURI!

ATLASSIB

Călătorești cu autocarele noastre moderne, în EUROPA: GERMANIA, AUSTRIA, FRANȚA, ITALIA, SUEDIA (plecări zilnice), BELGIA, OLANDA, DANEMARCA, ANGLIA, FINLANDA, NORVEGIA, SPANIA, PORTUGALIA, UNGARIA, IUGOSLAVIA.

NOU! Reduceri suplimentare pentru: elevi, studenți, pensionari și grupuri. Bd. Revoluției nr. 35, telefon 251871, 252727; Autogară, telefon 270562. O poartă deschisă spre Europa! (c. 341)

„Pletl"

vă oferă zilnic spre GERMANIA: PASSAU, REGENSBURG, NÜRNBERG, WÜRZBURG, ASCHAFFENBURG, FRANKFURT, GIESSEN, SIEGEN, KÖLN, DÜSSELDORF, ESSEN, DORTMUND; DEGGENDORF, LANDSHUT, MÜLDORF, AUGSBURG, HEILBRONN, STUTTGART, PFORZEIM, KARLSRUHE, HEIDELBERG, MANN-HEIM. Cu plecare din KARLSRUHE: FRANȚA, SPANIA, PORTUGALIA. Firma vă oferă călătorii în autocare noi, moderne, însoțitoare de bord, o masă caldă în UNGARIA, 2 bagaje gratuite. Informații și înscrieri, la Agențiile PLETL din ARAD, telefon 057 - 252291; LIPOVA 057 - 561377; 563011; TIMIȘOARA 056 - 294299; SIBIU - 069 - 216143; BRAȘOV 068 - 475216.

NOU! Prezentați acest anunț la unul din sediile noastre și beneficiați de o REDUCERE de 10%, la transportul în GERMANIA cu autocarele firmei PLETL. (c)

SCHIMBURI

Schimb microbus 8 locuri, an 1986, numere valabile 2 ani, cu loc de casă (teren), peferabil ruta Arad-Bîrzava. Telefon 092.794.978. (19934)

Schimb autoturism an 1994 cu locuință + diferență, la înțelegere. Telefon 092.794.978. (19934)

ÎNCHIRIERI

Ofer spre închiriere, pe termen lung, apartament 3 camere, mobilat, toate utilitățile, ultracentral. Telefon 094 566 838.

Ofer închiriere apartament 2 camere, mobilat, toate utilitățile, contorizat pe apartament + garaj, zona Vlaicu-Fortuna, 150 DM/ lună anticipat 2 luni, negociabil. Telefon 256318. (19474)

Închiriez spațiu ultracentral. Telefon 210366, 095.969.431. (19835)

Ofer spre închiriere apartament supercentral, mobilat splendid, 200 DM. Telefon 252860. (19713)

Ofer spre închiriat automacara 12,5 tone. Telefon 092.344.743. (19177)

Ofer spre închiriere spațiu patiserie. Telefon 057 - 270357. (19764)

Primesc în gazdă elevă, ofer cameră separată, toate condițiile, Calea Romanilor. Telefon 283807. (19815)

Caut spațiu comercial 20 - 50 mp, oferte la telefon 235742, după ora 17. (19815)

Închiriez apartament 2 camere Calea Romanilor. Telefon 235742, 283807. (19815)

Ofer spațiu pentru închiriat, 100 mp, Calea Timișorii, 400 DM. Telefon 286176. (19085)

Ofer spațiu pentru închiriere, str. Eminescu nr. 4. Informații telefon 282061, 255762, 094 275 134. (18715)

Închiriez spații comerciale centrale. Telefon 092 198 756. (18980)

Ofer spre închiriere hală 500 mp, Arad și hală cu sediul 3.800 mp, Chișineu-Criș. Telefon 214412, 092 281 517. (19074)

Închiriez garsonieră, ultracentral. Telefon 257264. (19842)

Închiriez cameră în vilă cu tot confortul, la două persoane, cu numai 50 DM de persoană, fără alte cheltuieli. Telefon 287996. (19844)

Închiriez apartament 2 camere, mobilat, zona Gării. Telefon 250485. (19822)

Închiriez apartament 2 camere, parter, Calea Romanilor, mobilat, ocupabil din 16 august, 150 DM/lună. Telefon 232559, 092.402.188. (19601)

Ofer spațiu 100 mp pe termen lung pentru activități comerciale, depozit. Str. Dorobanților, toate dotările. Telefon 284013; 219748. (19894)

Ofer garsonieră pentru închiriat, plata anticipat+garanție. Telefon 272345. (19890)

Închiriez demisol 110 mp, lângă Poliție (necesită reparații). Telefon 093.576.488. (19878)

Închiriez apartament 1 cameră, central, mobilat, 100 DM pe lună, plata anticipat. Telefon 260056, după ora 18. (19905)

Închiriez apartament două camere, contorizat, mobilat. Telefon 093.765.726. (19908)

Caut garsonieră complet mobilată de închiriat, pe termen lung, ofer 80 DM+ cheltuielile (plata lunar). Telefon 247788, seara. (19923)

Închiriez spațiu comercial str. Dîmboviței nr. 31/B, 40 mp. Telefon 274533. (19997)

PIERDERI

Pierdut certificat de înmatriculare J.02/83/2000, eliberat de Registrul Comerțului Arad pe numele SC ROMESTATE SRL. Îl declar nul. (19843)

Pierdut certificat de înmatriculare nr. J.02/1900/1992, emis de Camera de Comerț și Industrie, cod sirues 022215910 aparținând SC „CIOBANU V" SRL. Îl declar nul. (19861)

Pierdut carnet șomaj eliberat de DMPS Arad pe numele Annahazi Ana. Îl declar nul. (19900)

Pierdut tichet Asirom Arad eliberat pentru Dacia 1310, 2.AR.7708, pe numele Frajna Ștefan. Îl declar nul. (19902)

SC FARMACIA PANACEEA SRL cu sediul în B-dul Revoluției nr. 24, a pierdut autorizația de funcționare eliberată de Ministerul Sănătății sub Ordinul 3761/5947. O declară nulă. (19984)

† DECESE †

Cu adâncă durere în suflet anunț încetarea din viață a celui care a fost

DAȘCĂU IOAN,

din ALMAȘ, în vârstă de 58 ani. Înmormântarea va avea loc joi, 2 august 2001, ora 15, la Cimitirul din Almaș. Soția RAFILA.

Cu adâncă durere anunțăm încetarea din viață, a celui care a fost

SIRKO LUDOVIC (LALI),

în vârstă de 67 ani. Înmormântarea va avea loc azi, 1 august 2001, ora 15, de la Capela Cimitirului Pomenirea. Familia HOFFMANN, îndoliată.

Cu adâncă durere anunțăm încetarea din viață, a iubitei noastre fiică și soră,

FĂȘIE FLORINA,

în vârstă de 14 ani. Înmormântarea va avea loc azi, 1 august 2001, ora 18, la Cimitirul din MACEA. Îi vom păstra veșnic vie amintirea, în sufletele noastre. Dumnezeu s-o odihnească! Părinții și fratele, îndurerați.

Cu durere în suflet anunțăm trecerea în neființă a scumpei noastre

MARCEA ZORIȚA,

soție exemplară și mamă desăvârșită. Dumnezeu să o aibă în pază și s-o odihnească în pace! Înhumarea va avea loc la Cimitirul Eternitatea, azi, 1 august 2001, ora 15. Soțul Nicolae și fiul Radu.

Cu adâncă durere în suflet anunțăm încetarea din viață, a iubitei noastre mamă, soacră și bunică

PAGUBĂ IULIANA,

în vârstă de 58 de ani. Înmormântarea va avea loc de la Capela Cimitirului Eternitatea, joi, 2 august 2001. Fiii Marius și Călin cu soția Elena și nepoțica Carina. Dumnezeu s-o odihnească în pace!

Adânc îndurerați anunțăm neașteptata trecere în neființă, după o scurtă și grea suferință a dragei noastre

VIORICA GALAN,

educatoare pensionară. Înmormântarea va avea loc în comuna Pleșcuța, joi, 2 august ora 14,00. Familia.

† SERVICII FUNERARE †

SC „IN MEMORIAM" SRL

str. EMINESCU nr. 4 (ATENȚIE, vizavi de CINEMA MUREȘUL)

telefon: 057-211929; 093.343.964;

str. ORIZONTULUI nr. 9A, (Bujac)

oferă SERVICII FUNERARE COMPLETE - NON STOP. Sicrie-modele multiple (simplelux), sicrie lux import ITALIA, ACCESORII. Intermediem COLACI, COLIVĂ etc.

ÎMBĂLSĂMĂM GRATUIT (formolizat).

OFERTĂ SICRIU, respete, cruce 1.200.000 lei (PLATA în RATE) Transport INTERN-INTERNAȚIONAL. (c.203)

POMPE FUNEBRE

NON STOP.

„RO STYL COMPANY"

NE-AM MUTAT MAGAZINUL, TOT PE STR. EMINESCU DE LA NR. 4 LA NR. 20-22. Telefon 094.478.971; 214422.

LA ORICE ORĂ: spălat-îmbălsămat, formolizat, transport (intern și internațional).; SICRIE și RESPETE de calitate, import, PROSOAPE, BATISTE, PANGLICĂ, LUMÂNĂRI, COLIVĂ, COLACI, FANFARĂ.

INTERMEDIEM acte, gratuit.

ATENȚIE! Suntem producători! Aveți avantajul unor prețuri minime și posibilitatea de a plăti în rate. OFERTĂ: sicriu, cruce, respete-1.350.000 lei. (c.336)

† CONDOLEANȚE †

Mulțumesc tuturor celor care mi-au stat alături cu multă dragoste în clipele de mare suferință la pierderea tatălui drag,

MALLINGER TIBERIU.

Dumnezeu să-l odihnească! Fiica LOLITA MALLINGER. (20000)

Suntem alături de doamna BĂTRÂN GEORGETA și familia sa la marea durere pricinuită de moartea tatălui său. Sincere condoleanțe! Familia MERCEA. (19899)

Împărtășim durerea familiei CAMENIȚĂ la trecerea în neființă a prof. univ. dr.

DIMITRIE CAMENIȚĂ

și transmitem sincerele noastre condoleanțe! Familia prof.univ. Cornelia și Ilie Idițoiu. (19949)

Catedra SCTA a Facultății de Inginerie exprimă întreaga compasiune pentru familia îndurerată la trecerea în neființă a prof.univ. dr.

DIMITRIE CAMENIȚĂ. (19950)

Cu durere în suflet ne luăm rămas bun de la tatăl, cuscrul și bunicul,

DAȘCĂU IOAN,

din ALMAȘ. Fiicele CORINA și MONICA împreună cu familiile lor LUNGA și ILICA. (19938)

Suntem alături de cumnata noastră CORINA la pierderea tatălui și transmitem condoleanțe familiei. Familia IULIAN și RODICA VEREȘ. (19938)

Suntem alături de ing. MARCEA NICOLAE, în marea durere pricinuită de moartea soției. Sincere condoleanțe! Angi, Tini, Bogdan și Mircea. (20005)

Suntem alături de familia KOLLER EUGEN și MARIA, la despărțirea de tatăl lor drag și le transmitem sincere condoleanțe. Dumnezeu să-l odihnească! Colegii de la Utilizare și Caserie SC ELECTRICA.

Sincerele noastre condoleanțe familiei PAGUBĂ, la decesul mamei dragi,

PAGUBĂ IULIANA.

Familia GROZA. (20033)

Un ultim omagiu celei ce a fost cuscra noastră

PAGUBĂ IULIANA

și condoleanțe familiei îndurerate. Familia Burtă Vasile și Elena. (20033)

† COMEMORĂRI †

Astăzi se împlinesc șase săptămâni de la dispariția fulgerătoare a celui care a fost

ing. doctorand FAUR ADRIAN COSMIN.

Mama, tata și sora Cosmina te vor plânge veșnic suflet drag.

Azi, 1 august se împlinesc 3 ani de când ne-a părăsit cel care a fost,

BUDEA IUSTIN,

din CROCNA. Chipul lui blând și bunătatea sufletului, rămâne mereu în amintirea noastră. Cei dragi. (19914)

Azi, 1 august se împlinesc 3 ani de când ne-a părăsit pentru totdeauna cel care a fost soț, ginere, tată, socru și bunic,

BUDEA IUSTIN

din CROCNA. „Acolo unde tu te-ai dus/ E liniște, răcoare/ În fundul gropii adânci/ Nimic nu te mai doare/ Tu n-ai crezut că această boală/ Te v-a răpi cu adevărat/ Ai sperat să te faci bine/ Dar moartea nu te-a mai lăsat." A ta soție Iosana, în veci nemângâiată și cei dragi ai tăi. (7912165)

O rugăciune, o lumânare, o lacrimă, o floare, o imensă durere și veșnica noastră recunoștință, la împlinirea a 2 ani de când ai plecat dintre noi, scumpa noastră mamă,

MARIA MARIAN.

Te vom plânge mereu! Doina și Relu. (19318)

Se împlinește un an de durere și dor nestins de la trecerea în neființă a celei care a fost

NICOLA OLIMPIA,

un suflet nobil și o mamă de excepție. Golul lăsat de tine în viața mea este de neînlocuit, dar tu ești vie în sufletul și gândul meu. Dumnezeu să te odihnească în pace, scumpa mea mamă! Parastasul va avea loc azi, 1 august 2001, ora 17, la Catedrala Ortodoxă. Fiica Maria și ginerele Jimmy. (19824)

S-au scurs 4 ani de când moartea nemiloasă l-a răpit dintre noi pe dragul nostru soț, tată, socru și bunic,

PĂTROI MIHAI.

Tati dragă, pentru noi tu n-ai murit pentru că mor cu adevărat, doar acei ce sunt uitați. Cu credința că acolo unde ești veghezi asupra noastră cu aceeași dragoste și căldură cu care ne-ai înconjurat mereu. Ne rugăm la bunul Dumnezeu să te odihnească în pace! Te vom plânge mereu: soția Ana și copiii Mihăiță cu Doinița, Doru, Viorel, Viorica și nepoțica Roxana-Mihaela. (19856)

Într-o zi toridă de vară a plecat pe calea fără întoarcere, cea care a știut să prețuiască omenia și prietenia,

OLIMPIA NICOLA.

Păstrându-i în memorie chipul blând, o readuc o clipă în gândul celor care am iubit-o și nu am uitat-o. Dormi în pace dragă OLIMPIA! Salvina și Cornel Marchiș. (19918)

Cu nemărginită durere anunț împlinirea unui an de la despărțirea de sora mea dragă,

NICOLA OLIMPIA.

Veșnic îndurerată sora ILEANA. (19933)

Au trecut 6 săptămâni de lacrimi și dor de când a trecut la cele veșnice iubitul meu soț,

CONSTANTIN FÎCEA,

colonel în retragere. Slujba de pomenire va avea loc sâmbătă, 4 august 2001, ora 12, la Cimitirul Pomenirea. Dumnezeu să-l odihnească în pace! Soția. (19945)

● PRODUCE ȘI MONTEAZĂ UȘI ȘI FERESTRE DIN PVC
ARMAT CU PROFILE TROCAL GERMANIA
● PRODUCE ȘI VINDE GEAM TERMOPAN
LUCRU NEMȚESC

SATLINE

SALON DE EXPOZIȚIE:
ARAD, PIAȚA MIHAI VITEAZUL
BL. M 7, PARTER
TEL./FAX. 057/25 14 61; 094 50 72 11

Rosendaal THERMOBANC TRANS S.R.L.
Societate româno-germană
Telefon 095-659.340

EXECUTĂ LUCRĂRI DE:
● izolații termice industriale
● izolații termice în chimie industrială
● izolații termice construcții clădiri
● izolații termice la cald, la rece
● izolații termice fonice, acustice
● izolații de asigurare contra incendiilor
● închideri hale industriale, perimetrale
● izolații termice cu spumă poliuretanice
● camere frigorifice
● izolații cisterne și izoterme auto
ANGAJEAZĂ PERSONAL
◆ tinichigerie industrială
◆ desenator tinichigerie industrială
(5914445)

Agentie de publicitate angajeaza
REFERENT SERVICIU COMERCIAL
Conditii:
studii superioare (constituie avantaj)
experienta in domeniu (constituie avantaj)
cunostinte de operare PC (WORD, EXCEL, internet)
varsta maxima 35 ani
posesor permis (constituie avantaj)
limbi straine internationale (constituie avantaj)
CV-urile se depun zilnic la
Clubul Sportiv Vointa pe Malul Muresului la nr. 31
Informatii la telefon: 057 / 214662, 214 663 (c.a.)

S.C. ROVIMPEX S.R.L.
2900 ARAD ROMANIA
VINDE PRODUSE IMPORT UNGARIA
castraveți, gogoșari, ardei, ardei iuți, sfeclă roșie, salată asortată, salată ardei, mazăre, fasole galbenă, pastă de roșii, ghiveci, porumb
Compoturi: cireșe, vișine, caise, piersici, CIUPERCI FELII CONSERVATE de la 370 ml până la 5000 ml
FĂINĂ, GRIS, VRAC ȘI AMBALATE
BL 80, BL 55, BFF 55, FBL 42
CONCENTRATE FURAJERE PENTRU PURCEI, PORCI
Tel/fax 057 - 255838 între orele 8 - 16. (5927297)

S.C. SALUBRITATE S.A. ARAD
Anunță
BIROUL ABONAȚI
situat în P-ța Plevnei nr. 1,
SE VA MUTA
începând cu data de 01.08.2001, în zona Micălaca, bl. 303, parter.
Orarul de funcționare va rămâne același.
(2059537)

S.C. EXPERT S.A. ARAD
În calitate de lichidator al SC Alfar SA - Sere Arad, anunță vânzarea, în conformitate cu prevederile legii 64/1995 republicată, prin licitație publică, deschisă, cu strigare, a activelor:
TEREN LIBER ÎN SUPRAFAȚĂ DE 2061 MP
TEREN LIBER ÎN SUPRAFAȚĂ DE 2320 MP
FERMA 10 - BLOC SERĂ 3 HA - PENTRU DEMOLARE.
Activele sunt amplasate în Arad, Calea Zimandului, nr. 3, putând fi vizitate zilnic între orele 9,00-14,00, începând cu data de 25.07.2001.
Caietul de sarcini cuprinzând descrierea activelor și regulamentul de desfășurare a licitațiilor, se poate obține zilnic, începând cu data de 01.08.2001, între orele 9,00-14,00, la sediul SC ALFAR SA Arad, din Arad, Calea Zimandului, nr. 3.
PRIMA LICITAȚIE PENTRU ACTIVELE DIN PREZENTUL ANUNȚ VA AVEA LOC ÎN DATA DE 16.08.2001, ORA 12,00, LA SEDIUL S.C. ALFAR S.A. ARAD, CALEA ZIMANDULUI, NR. 3.
Termenul de înscriere la prima licitație este până la data de 15.08.2001, ora 15,00.
În caz de neadjudecare, licitația va fi reluată săptămânal, după o publicitate prealabilă.
Informații suplimentare cu privire la desfășurarea licitației pot fi obținute la se-diul societății din Arad, Calea Zimandului, nr. 3 sau prin telefoanele 057 276101 JURCOVAN CORNEL, DABICI MIRELA și 092 343784 MOȚ MARIUS. (5927288)

BIROUL NOTARIAL
FĂRCUȚIU PETRU IOAN
din loc. Vladimirescu, str. Progresului nr. 87-89, bl. B2, sc. B, ap. 1, jud. Arad
ANUNȚĂ ONORATA CLIENTELĂ, CĂ
ÎN PERIOADA 01 AUGUST 2001-27 AUGUST 2001
ACTIVITATEA BIROULUI ESTE SUSPENDATĂ
URMÂND CA DIN DATA DE 27 AUGUST 2001 SĂ FIE RELUATĂ ÎN PROGRAMUL OBIȘNUIT.
LUNI - VINERI ÎNTRE ORELE 10 - 18.
(5927464)

EST MĂSURA ECONOMIEI TALE
TRANS CONSTRUCT
VINDE DIN STOC ȘI PREIA COMENZI
ȚIGLE CERAMICE
IMPORT UNGARIA
CAL. I – tip JAMINA
KERINGO CSARDAS | TANGO POLKA
✶ VATĂ MINERALĂ
✶ FOLIE PENTRU ACOPERIȘ
ARAD, CALEA RADNEI (SPRE DEVA) NR. 262
TELEFON: 057-25.22.58.
(1834552)

BANCA "TRANSILVANIA" S.A.
SUCURSALA ARAD,
Str. Unirii nr. 5-7,
Tel. 057/283.122

AGENT WESTERN UNION!

ADEVĂRUL

COTIDIAN INDEPENDENT ARAD

Anul XIII, nr. 3372

Joi, 2 august 2001 ● 16 pagini ● 4000 lei ● e-mail: adevarul@arad.ro; adv.pub@arad.ro

BRAT Publicație auditată în semestrul II 1999

Tiraj mediu zilnic vândut: 34.958

WEST BANK S.A.
ARAD, B-dul Revoluției nr. 88
Tel: 284.888, Fax: 285.202

Dobânzi depozite persoane fizice
(suma minimă 500.000 lei)

1 lună	32%
2 luni	33%
3 luni	34%

CUTIA PANDOREI

Ceva nu este în regulă în politica și sistemul instituțional românesc. Suprapuneri de competențe și responsabilități consumatoare de timp, diletantism, birocrație excesivă, legislație haotică și inaplicabilă, imunitate care funcționează aiurea, nu doar sub cupola Parlamentului ci și pe șosele și prin bănci, unde deputatul ori senatorul nu se află în exercitarea mandatului, decizii ale Curții Constituționale ce pot fi întoarse cu „susu-n jos", traseiști politici, miniștri ori premieri care deși și-au pierdut sprijinul politic nu se lasă „extrași", votul pe liste de partid ș.a.m.d. După aproape 10 ani de la adoptarea prin referendum, clasa politică discută deschis despre revizuirea Constituției, admițând că Legea fundamentală este perfectabilă. Ideea modificării ei a încolțit în mintea liberalilor, care prin '90 depuneau la Camera Deputaților un metru cub de liste cu semnături în favoarea garantării proprietății. Ulterior au revenit cu un proiect și mai ambițios, conform căruia România ar fi devenit o republică parlamentară cu un președinte mai decorativ ales de Parlament și un prim-ministru braț de fier. După ce PDSR a obținut victoria în alegeri, între social-democrați și liberali a fost semnat protocolul de susținere pe un an care prevedea și formarea unei comisii de revizuire a Constituției. În viziunea comună aceasta ar trebui modificată în patru puncte: imunitatea (în sensul restrângerii), competențele celor două Camere (în sensul diferențierii), procedura remanierii guvernamentale (în ideea precizării acesteia) și proprietatea (social-democrații acceptă ideea garantării acesteia, renunțând la eufemismul „protejare"). Protocolul a căzut dar chestiunea modificării legii fundamentale a rămas. Cu atât mai mult cu cât aderarea României la UE oricum ar fi impus-o. Și încă în zone sensibile, ca de exemplu liberalizarea circulației terenurilor, care ar permite achiziționarea de terenuri în România de către cetățeni ai altor state ale UE, limitări ale suveranității, reglementări noi în privința autonomiei locale, acceptarea autorității unor instanțe europene în materie de justiție.

DORU SAVA

(Continuare în pagina 5)

Verificat de Curtea de Apel Timișoara

CĂPITANUL ILIE CHIFAN ȘI-A RIDICAT VILA CRESCÂND ANIMALE ȘI CULTIVÂND PĂMÂNTUL...

Pag. 3

Mai este o zi!

CAMELIA POPESCU - FAȚĂ ÎN FAȚĂ CU DINU GHEORGHE

■ Un show vamal întreținut și de regizorul SERGIU NICOLAESCU

Pag. 2

O DESPĂRȚIRE CU „SCÂNTEI" - ÎNTRE „HENRI COANDA" ȘI „CSIKI GERGELY"

Pag. 6

Luptă și pentru ... schelete

AURUL, AFACEREA ȘI ARĂDENII

Pag. 9

Bomba verii

GEORGE MANDACHE RENUNȚĂ LA B. C. ICIM ARAD!

Pag. 11

Ieri dimineață, macaraua de la hotel Astoria s-a făcut covrig. Noroc că nu a căzut pe Finanțe

S.C. FOX S.R.L.
OFERĂ
O GAMĂ VARIATĂ DE UTILAJE ȘI ACCESORII PENTRU GRĂDINĂ

057: 281492; 280389

Parchet laminat
la preț promoțional în luna august
SC ARCADIA SRL
Piața Soarelui, Bl 603
Telefon: 263637
092344830.

ALGLASS
TAMPLARIE DIN ALUMINIU SI P.V.C.
USI SI FERESTRE DIN PVC DECEUNINK-BELGIA
PRETURI SI CALITATE DE EXCEPTIE
Str. Roșiori nr. 26; Tel./Fax: 289053
Piața Spitalului Bl. 1D; Tel/Fax: 253868

CALENDAR

◆ Astăzi, Soarele răsare la ora 6 și 4 minute și apune la ora 20 și 39 de minute.

◆ Au trecut 214 zile din acest an. Au mai rămas 151 de zile până în 2002.

◆ **Praznicul zilei: Biserica ortodoxă:** Aducerea moaștelor Sf. Mc. și Arhidiacon Ștefan; **Biserica romano-catolică**: Sf. Eusebiu din Vercelli; **Biserica greco-catolică:** Așezarea moaștelor Sf. arhidiacon Ștefan

A venit BARZA!

La Arad: Popa Sorina, Delica Anamaria, Kohyarik Valeriu Ioan, Florea Oana, Stanc Darius, Popa Melisa, Arva Alisa, Băltean Sorin Gheorghe, Spătar Sergiu Răzvan, Glera Ianis.

La Chișineu-Criș: Covaci Sepora Lavinia.

Mai este o zi!

CAMELIA POPESCU - FAȚĂ ÎN FAȚĂ CU DINU GHEORGHE

● ***Un show vamal întreținut și de regizorul Sergiu Nicolaescu***

Mâine, șeful vămilor din România, Dinu Gheorghe, va fi prezent la inaugurarea unui punct vamal în județul Timiș. După acest moment va veni la Arad pentru a rezolva unele probleme la Direcția Regională Vamală Arad. Tot în Arad se va întâlni și cu o comisie parlamentară ce se va deplasa la noi tocmai pentru a verifica cele relatate în mai multe rânduri de ziarul „Adevărul". De asemenea, comisia parlamentară are misiunea și de a verifica securizarea frontierelor și (probabil) de a vedea pe unde trece marfa de contrabandă, pe alături de vămi. Doamna Camelia Popescu are ocazia ca măcar acum, pe ultima sută de metri, să-i ceară lui Dinu Gheoghe să semneze protocolul cu partea maghiară, protocol prin care să intre în țară - pe la Nădlac și Vărșand - mărfuri accizate. E vorba aici, în principal, de cafea, țigări și alcool. Pentru ca accizele să rămână la noi în județ și să nu ajungă doar la cei din Bihor. Cu toate acestea, Nădlacul și Vărșandul sunt vămi ce aduc foarte mulți bani. De pildă, la Vărșand, unde șef de vamă e dl. Aurel Mătiuț, s-au stâns în perioada 3-25 iulie a. c. mai bine de 15 miliarde de lei. Au fost confiscate 900 de cutii îngrășăminte, 372 cutii insecticide, 194 cutii fungicide, 20 tastaturi calculator, 74 telefoane, 66 monitoare, 25 bucăți obiecte metal prețios, 834 bluze damă, 397 anvelope, 30 anvelope cu geantă, 228 de pachete cafea a 250 gr și 12 cartușe de țigări. Fiind vorba de vămi atât de mari și cunoscute, ni se pare normal ca pe aici să poată intra și mărfuri accizate. Mai ales că există un potocol în acest sens și cu partea maghiară. Sursele noastre din interiorul D. R. Vamale Arad ne-au informat că șefa DRV Arad stă ca pe jar așteptând „evoluția" de vineri, în fața lui Dinu Gheorghe. În timp ce își repetă speech-ul pentru Dinu Gheorghe și regizorul Sergiu Nicolaescu, Camelia Popescu își adună, încet, lucrurile de prin birou, pregătindu-se de... decolare.

VAM. ES(C)U

Ieri, la balastiera Ceala

UN COPIL A MURIT ÎNECAT

Ieri, în jurul prânzului, corpul neînsuflețit al unui copil de aproximativ opt ani a ieșit la suprafața apei în zona balastierei de la cărămidăria Ceala (Homoc). El a fost descoperit de Sergiu Păun și Darius Jurcă, doi copii din Alfa, care veniseră la scăldat în zonă.

În jurul orei 14,00, în prezența unei echipe a Poliției și a Procuraturii, un grup de copii a adus la mal corpul decedatului. Din primele cercetări, reiese că băiatul locuiește în cartierul „Checheci", pe str. Giordano Bruno și se numește Teodor. Vom reveni cu detalii referitoare la rezultatele anchetei.

***

Acest caz nefericit ar trebui să fie un semnal de alarmă pentru părinții care-și lasă copiii nesupravegheați.

M. MICAN

Corpul neînsuflețit al lui Teodor și ce a mai rămas în urma lui....hainele!

Foto: **AL. MARIANUȚ**

Au plecat dintre noi!

Marcea Zorița (1923), Sirko Ludovic (1934), Kouril Maria (1956), Virag Ludovic (1951), Lefkovics Margareta Iuliana (1922), Pagubă Iuliana (1942)

Invitație la drumeție

Sub genericul „VENIȚI CU NOI", amatorii de excursii sunt invitați sâmbătă, 4 august 2001 - la alegere - la o baie reconfortantă la Lacul Ghioroc sau într-o drumeție ușoară de vară pe dealurile din împrejurimile Ghiorocului. Plecarea din Arad va avea loc sâmbătă cu trenul de la ora 7.50 până la Ghioroc, iar întoarcerea se face seara la ora 18,58 sau 21,14. Cheltuieli de transport: 25.000 lei. Conducător de grup: ing. Szentgyorgy Alexandru. Cei care doresc să facă deplasarea la Lacul Ghioroc cu bicicletele se vor întâlni la ora 9,00 lângă stația de tramvai de la Sala Polivalentă cu Gabriel Nagy. Participanții sunt rugați să aducă bidon cu apă de băut și umbrele.

Prețul aurului

Banca Națională: Pentru gramul de aur de 24 K, prețul cu ridicata - **252.910 lei**; prețul de achiziție **227.619 lei**. Prețuri înregistrate ieri.

Piața neagră - Aur 14 K: cumpărare - 130.000 lei/g, vânzare - 135.000 lei/g. **Aur 18 K**: cumpărare - 160.000 lei/g, vânzare - 180.000 lei/g.

METEO

Vremea va fi frumoasă. Cerul va fi degajat. Vântul va sufla în general slab.

Temperaturi maxime: 29 la 32°C;

Temperaturi minime: 17 la 19°C.

Meteorolog, Carmen Șarga

CURSUL VALUTAR*

VALORI ÎNREGISTRATE IERI, 1 AUGUST 2001

Denumirea valutei	BNR	BCR		BRD		Banca Transilvania		Banca Agricolă		Bursa neagră	
EURO	26086	C	V	C	V	C	V	C	V	C	V
Dolar S.U.A.	29638	29550	29700	29430	29730	29570	29980	29550	29900	29800	30100
Marca germană	13338	12963	13428	13005	13350	12900	13320	13170	13350	12900	13200

CINEMATOGRAFE

Dacia: Pariu riscant (SUA) 11; 13; 15; 17; 19; 21

Mureșul: Taxi 2: Operațiunea Ninja (Franța) 10; 12; 14; 16,30; 19

Progresul: Blade (SUA) 16
Toamna la New York (SUA) 18

● Cinematograful „Arta" este închis pentru renovare până în data de 6 august a.c.

„ADEVĂRUL" VĂ ASCULTĂ

La telefonul dimineții, 280944, între orele 9,00-12,00

● **Cei care ne mănâncă banii.** Dl. Popa Vasile, domiciliat pe str. Oituz nr. 124, dorește să tragă un semnal de alarmă în ceea ce privește salariile demnitarilor. „Vrem să știm câte zeci de milioane încasează șefii de la CJ, CL, etc precum și cei de la regiile autonome. Să știe toată lumea cine sunt flămânzii care mănâncă banii de pe noi."

● **Cheltuieli enorme**. D-na Cătălina Covaci, din cartierul Aurel Vlaicu, întreabă: „Stau la bloc și nu am contor, pe când toți ceilalți vecini au. Plătesc apa caldă și apa rece enorm de mult. Aș vrea să știu dacă există vreo limită legală pentru consumul de apă." Din păcate, nu există nici un fel de reglementare în acest sens. Cea mai bună soluție este să vă montați și dvs. contoare.

Redactor de serviciu, S. AMBRUȘ

La telefonul după-amiezii, 280003, între orele 15,00 - 18,00

☎ **„Suntem ai nimănui"** spune Tamaș Erdely, domiciliat la Blocul Flacăra din Sânicolaul Mic. „De o săptămână nu mai avem apă caldă, pe motiv că pe rețea există pierderi și trebuie înlocuite conductele". Îngrijorarea cititorului nostru merge și mai departe, înspre sezonul rece, când dl. Erdely se gândește că ar fi posibil ca blocul să rămână și fără căldură. Rugămintea interlocutorului nostru este ca Arterm sau CET să înștiințeze locatarii blocului Flacăra despre lucrările pe care le au în intenție. Nu de alta, dar sunt buni platnici și doresc să știe exact cum stau lucrurile .

☎ **Câini nesupravegheați.** Ana Balint, Micălaca, bloc 300, este nemulțumită de prezența câinilor în parcul din zonă și pe Faleza Mureșului.

„Copiii nu se mai pot juca în voie, unii chiar au fost mușcați." Dacă acești câini au stăpân ar fi bine ca proprietarii să-i supravegheze îndeaproape. Dacă e vorba de câinii comunitari, informăm serviciul ecarisaj că are front de lucru...

Redactor de serviciu, T. M.

HOROSCOP

Joi, 2 august

Berbec (21.03-20.04). Totul vă merge din plin astăzi. Veți finaliza proiectele pe care le-ați început în ultima perioadă.

Taur (21.04-20.05). Sunteți arogant și distant, lucru care vă va îndepărta de amicii dvs.

Gemeni (21.05-20.06). Nu încercați să faceți speculații. Astăzi nu vă merge.

Rac (21.06-22.07). Evenimentele din ultimul timp v-au dus cu moralul la pământ. Vor veni însă și zile mai bune.

Leu (23.07-22.08). Sunteți dezamăgit de reacțiile unor rude apropiate.Treceți cu vederea și gândiți-vă că mai mult nu puteți aștepta de la ele.

MOCHETA
Arad, Piața Gării
Telefon 235.221

MARI REDUCERI DE PREȚURI

MONTAJ LA STANDARDE EUROPENE

Fecioara (23.08-22.09). Lucrurile nu par să meargă așa cum ați planuit. Din păcate, nu veți reuși să vă redresați în curând.

Balanța (23.09-22.10). Partenerul de viață vă face o surpriză plăcută. Nu fiți însă prea încrezător.

Scorpion (23.10.-21.11). Petreceți clipe de vis împreună cu partenerul de viață. Bucurați-vă din plin.

Săgetător (23.11-21.12). Cariera vă preocupă cel mai mult în ultimul timp, dar realizările întârzie să apară.

Capricorn (22.12-19.01). Mai luați o pauză, pentru că în ritmul acesta veți avea probleme de sănătate.

Vărsător (21.01-20.02). Dragostea vă face cu ochiul, dar gândiți înainte de a acționa.

Pești (19.02-20.03). Subordonații dvs. încearcă să vă submineze autoritatea. Fiți pe fază.

UTILITARE

PIEȚE, TÂRGURI

Astăzi, este zi de piață agroalimentară la Curtici, Sebiș, Bata, Cermei, Zădăreni, Ghioroc, Săvârșin, Secusigiu, Sântana, Târnova, Zăbrani, Zerind. Tot astăzi au loc târguri săptămânale la Curtici, Sebiș, Cermei, Săvârșin, Secusigiu, Zerind.

Mâine, vineri, se desfășoară târguri săptămânale la Ineu, Șepreuș, Șimand.

FARMACII DE SERVICIU

Farmacia **„Remedium"**, B-dul Revoluției, nr. 52-54, telefon 233195 cu program de luni până vineri de la orele 7,30-20,00 iar sâmbăta de la 8,00-14,00; Farmaciile **„Sinapis"**, B-dul Revoluției, nr. 88, lângă Noul Stil, telefon 282369, **„Noua Farmacie"**, str. Andrei Șaguna, nr. 15, telefon 948 sunt de serviciu cu program non-stop.

URGENȚE STOMATOLOGICE

Cabinetul de pe str. Crișan (în spate la Gionelli) are program non-stop. Telefon: 253794. Cabinetul din B-dul Revoluției nr. 62, ap. 17, între orele 9,00-19,00. Telefon: 256665.

ADMINISTRAȚIA FINANCIARĂ

Administrația Financiară a municipiului Arad: Asistență contribuabili (impozitul pe venitul global) - telefon 280633, 280733, int. 198.

TELEFON DE URGENȚĂ LA POLIȚIE: 955.

Echipa de serviciu
GABRIELA GROZA
- secretar de redacție.
Bianca Felea, Ioan Leac, Dina Rujan, Ramona Vidulescu
– tehnoredactare computerizată.
Doina Jurcă, Madiana Mican, Călin Mnerie, Teodora Matica
– corectură.

ARĂDENII PRIVESC CU RETICENȚĂ GRAȚIEREA CELOR 9.000 DE DEȚINUȚI

Hotărârea Guvernului de a grația un număr de 9.000 de deținuți a stârnit o serie de reacții în presă, dar și în rândul cetățenilor.

Majoritatea arădenilor se înscriu și ei pe linia dezaprobării acestei decizii. Dar iată care au fost părerile câtorva cetățeni referitor la această controversată decizie.

• **Polony Ștefan, agricultor**: „Eu cred că este bine, pentru că poate mai există o șansă pentru acești deținuți de a se reintegra în societate."

• **Costi, lăcătuș mecanic**: „Eu cred că nu fac bine. Nu știu ce criterii au ei după care-i selectează pe cei care vor fi grațiați, dar cred că e un prilej de a se face tot felul de matrapazlâcuri. O să ajungă în libertate tot felul de jigodii umane."

• **Blajovici Petre, consilier PDSR**: „După câte se relatează în presă, situația în penitenciare e foarte gravă. Sunt foarte mulți închiși și condițiile sunt mizerabile, și probabil că Guvernul a luat măsura asta tocmai pentru a mai face curățenie. Dar trebuie să apară în presă corect și nu să se spună că vor fi eliberați toți criminalii și violatorii. Guvernul a specificat clar care sunt criteriile."

• **Mariana Alexe, pensionară**: „Mie nu mi se pare o idee bună. Deținuții s-au obișnuit cu condițiile de acolo și vor comite din nou infracțiuni, știind că peste un timp se va mai da o grațiere."

• **Sorin Neamțu, exviceprimar**: „Cred că e o cifră prea mare. E bine să grațiezi din când în când, dar selectiv. Dar am impresia că aici nu se merge pe analiza dosarelor."

• **Meșteroiu Daniela, elevă**: „Nu cred că e o idee bună. Ar trebui să-și ducă până la capăt pedeapsa, dacă au săvârșit infracțiuni."

• **Roman Gheorghe, șofer**: „Păi, nu cred că e bine ce se face. Precis au să scape printre grațiați și tot felul de escroci care ar trebui să înfunde pușcăria mulți ani de acum înainte."

• **Constantin Frățilă, student**: „În primul rând cei care au comis fărădelegi trebuie să stea în închisoare. Nu există motiv pentru a-i grația. Mai ales cei care sunt condamnați pentru luare de mită nu trebuie grațiați, deoarece odată eliberați vor recurge din nou la această metodă de a se îmbogăți."

• **Leontin, muncitor**: „Nu cred că aceasta e o soluție bună. Și 9.000 de infractori puși pe liber e mult prea mult."

• **Gabriela Huțiu, studentă**: „Nu cunosc problema. Dar dacă ei consideră că e bine, atunci să-i grațieze. Oricum pe noi nu ne ascultă nimeni."

SORINA AMBRUȘ
Foto: **ONORIU FELEA**

Verificat de Curtea de Apel Timișoara

CĂPITANUL ILIE CHIFAN ȘI-A RIDICAT VILA CRESCÂND ANIMALE ȘI CULTIVÂND PĂMÂNTUL...

Valul verificărilor pentru polițiști, vameși și pctf-iști a sos la iveală averi ce cu greu pot fi închipuite de omul simplu. Cu toate acestea, sunt și oameni care au muncit pentru fiecare leu investit în casă sau mașină. Un exemplu concret este căpitanul Ilie Chifan, din cadrul IPJ Arad, ofițer ce a reușit să-și ridice o casă cu etaj, născând invidia constătenilor din Șagu. Verificat de Curtea de Apel Timișoara, comisia pentru controlul averilor, cpt. Ilie Chifan a reușit să justifice fiecare leu. **„Am crescut și vândut sute de porci și m-am ocupat cu agricultura. Am tractor remorcă și alte utilaje agricole. Am muncit zi și noapte și tocmai de aceea pot dormi noaptea liniștit, deoarece știu că n-am luat un leu de unde nu mi se cuvenea."**

Făcâdu-i o vizită la domiciliu, ne-am convins de cele relatate de cpt. Ilie Chifan; în fața porții și în curte stau utilaje agricole cu care acesta, ajutat de familie, a reușit să-și câștige banii cu care să-și ridice o casă mare și să ducă un trai decent.

Cu siguranță că Ilie Chifan nu s-a bazat pe salariul său de ofițer, închegând în jurul casei o gospodărie de invidiat. În raportul Curții de Apel Timișoara stă scris negru pe alb că Ilie Chifan și-a adunat averea pe care o deține în prezent muncind la creșterea animalelor și cultivarea pământului. Iată că se poate ca polițiștii să muncească și după orele de program și să poată argumenta fiecare leu câștigat.

S. GARCEA

UN TIR A BUȘIT UN BMW...

Ieri seară, pe DN7, la kilometrul 465+270, în raza localității Vărădia de Mureș, Dinc Ergun-Aslan (43 ani), cetățean turc - se afla la volanul autotirului 34 TYRO 18, având agățată și semiremoca 34 AB 8702.

Efecutând o depășire neregulamentară, a intrat în coliziune frontală cu autoturismul BMW condus regulamentar de Garbino Romeo (50 ani), cetățean italian, ce se deplasa pe direcția Arad-Deva. Datorită impactului a fost accidentat grav conducătorul autoturismului, Garbino Romeo.

6,5 miliarde lei

CU FILE CEC FĂRĂ ACOPERIRE...

Administratorul S. C. Pontic Impex SRL, Pârvu Ionel (45 ani) din București, a ridicat marfă în valoare de 6,5 miliarde lei de la S. C. Dassa SRL. Pentru plata mărfii, Pârvu Ionel a eliberat mai multe file CEC fără a avea disponibil în cont. O „afacere" care n-a ținut decât câteva zile. Acum, Pârvu Ionel trebuie să dea socoteală pentru acele file CEC false.

La Ghioroc

MEDICI AMERICANI ACORDĂ CONSULTAȚII ȘI MEDICAMENTE GRATUITE

• Au venit bolnavi și din alte județe

În această săptămână, locuitorii Ghiorocului au avut parte de o surpriză plăcută. Aflați în vizită la niște prieteni din localitate, câțiva medici din SUA s-au oferit să acorde consultații și medicamente gratuite bolnavilor.

Doctorul din comună, Augustin Buta, le-a pus la dispoziție spațiul necesar pentru consultații. „Ospitalitatea românească nu trebuie dezmințită. Le-am dat camera cea mai bună pentru a consulta pacienții. Sunt prezenți un generalist, un stomatolog, un medic de familie, un farmacist și câteva asistente", spune dr. Buta. Și, ca treaba să meargă bine, iar doctorii să înțeleagă care sunt suferințele bolnavilor, americanii au o traducătoare.

Medicii de peste ocean au avut zilele trecute câte 5-6 ore de consultații. La început, pacienții au fost doar bolnavi din localitate, cu diverse boli. „Astăzi (ieri - n.r.) la ușa dispensarului sunt cam 100 de persoane. Au venit bolnavi din mai multe orașe ale țării. Chiar din București, Hunedoara", adaugă doctorul Buta.

Pacienții sunt mulțumiți de serviciile acordate de doctorii americani. Inițiativa acestora e lăudabilă. Reprezintă un ajutor semnificativ dat locuitorilor Ghiorocului, și nu numai.

GERLINDE KNAP

Un adolescent

A FURAT APARATURĂ MEDICALĂ DE 40 MILIOANE LEI

Toma Marin Constantin (17 ani), din Arad, elev la Școala de Nevăzători din Arad, a furat aparatură medicală de la baza de tratament din stațiunea Moneasa. Prejudiciul furtului se ridică la 40 de milioane de lei. Din fericire, polițiștii l-au prins pe hoț, aparatura fiind recuperată în totalitate.

PE SCURT - DE LA GARDIENII PUBLICI

La cerșit

Martin Florin din Timișoara a fost surpins practicând cerșetoria. Pentru că a refuzat să se legitimeze, gardienii l-au amendat cu 80.000 lei. **Tasadan Ioan** din Curtici a provocat scandal în Piața Agroalimentară din Vlaicu și a adus tot felul de injurii la adresa organelor de ordine. **Jurcă Lazăr** din Curtici și **Căldăraș Gheorghe** din Arad sunt cunoscuți în zona centrală a municipiului ca practicanți ai cerșetoriei. Toți cei amintiți s-au ales cu câte o amendă de câte 80.000 lei.

Acțiuni caritabile

În pofida zecilor de sancțiuni primite, reprezentanții fundațiilor umanitare care colectează bani fără acordul Consiliului Local, continuă să apară pe străzile Aradului precum „ciupercile după ploaie". Și în această săptămână au fost sancționați contravențional cu câte 150.000 lei: **Pușcașiu Geanina** din Reșița; **Nastasoiu Giana** din Pitești; **Radu Vald** din Pitești; **Manciu Dorina** - Reșița; **Popescu Mihai** - Pitești **Perianu Alina Gianina** - Pitești; **Munteanu Ovidiu** - jud. Bihor; **Cotobea Maria** - jud. Bihor; **Maxim Simona** - Timișoara; **Axentioi Mihai** - Timișoara; **Ghergheș Ciprian** - Timișoara; **Rontea Raluca** - Craiova; **Gagea Elma** - jud. Argeș.

Pentru practicarea comerțului în alte locuri decât cele autorizate, au fost sancționați contravenional: **Borlan Gabriel; Rațiu Ioan; Fetea Aurica; Șimandan Ioan; Dulany Florica; Tasedan Ioan; SC Ionatan SRL** - din Arad; **Eurik Coloman** din Pecica.

Somn de voie

Diaconescu Remus Nicolae din Bârlad, obosit și neavând unde să-și tragă sufletul, s-a întins la umbra unui copac în zona Pădurice. Pe când somnul îi era mai dulce, s-au găsit și gardienii prin zonă trezindu-l pe bietul om.

Necazul „a căzut" și pe capul lui **Ioan Filip și Bordan Marian** din Arad care au fost văzuți circulând cu bicicleta pe Faleza Mureșului. **Rosuț Traian** și **Arduini Valeria** din Arad nu au găsit loc de parcare mai bun decât pe spațiul verde din Subcetate.

Hritcu Ana, Păcurar Ioan, Dâmb Elisabeta, Curta Violeta, Bodea Ioan,Urzescu David din Arad sunt câțiva din zecii de locuitori ai județului nostru care nu își întrețin rigolele din fața imobilelor.

Iar după cum bine se știe că domnia se plătește, toți cei amintiți au primit câte o amendă cuprinsă între 150.000 - 450.000 lei.

M. MICAN

GRĂDINIȚA JUVENTUTE NU ARE VACANȚĂ

În vacanța de vară, marea majoritate a grădinițelor sunt închise. Grădinița Juventute îi așteaptă, însă, pe copii chiar și în această perioadă. Părinții care doresc să apeleze la această unitate pot afla mai multe informații telefonând la numărul 279738.

Grădinița funcționează după un program prelungit (între orele 6-17). Prețul serviciilor asigurate este identic cu cel pe care părinții l-au plătit la grădinițele unde și-au dus, până acum, copiii.

D. D.

Ministerul Finanțelor Publice
Direcția Generală a Finanțelor Publice a județului Arad
Administrația Finanțelor Publice a municipiului Arad
Arad, B-dul Revoluției nr. 77

PUBLICAȚIE DE VÂNZARE
Anul 2001 luna august

În temeiul art. 55 din O. G. 11/1996 privind executarea creanțelor bugetare, se face cunoscut prin prezenta că în ziua de 13, luna august, anul 2001, ora 11, se vor vinde la sediul societății din Arad, str. Orșovei nr. 6, prin licitație publică, următoarele bunuri mobile aparținând debitorului S.C.I. Laptelui S.A.:

Denumire bun mobil:	Prețul de pornire cf. art. 57 din O. G. 11/1996 (fără TVA)
Autocisternă lapte ARO	450.000 lei
Autofurgon izoterm	27.000.000 lei
Autocisternă ARO 320	19.800.000 lei
Autocisternă lichide	13.500.000 lei
Autoșasiu 8135	9.630.000 lei
Autoșasiu 8135	9.000.000 lei
Autocisternă carburanți 8135	31.500.000 lei
Autofurgon frigorific	18.000.000 lei
Autoșasiu amenajat	9.000.000 lei
Autoșasiu 8135	16.200.000 lei
Autoșasiu 8135	14.400.000 lei
Autoșasiu 8135	15.300.000 lei
Autoșasiu 8135	14.400.000 lei
Cisternă lichide alimentare	49.500.000 lei

Mențiuni:
Informații suplimentare se pot obține zilnic, între orele 8-10, la sediul Administrației Finanțelor Publice a municipiului Arad, B-dul Revoluției nr. 77, camera 26 precum și la sediul debitorului S.C.I. Laptelui S.A. din Arad, str. Orșovei nr. 6.

(2204637)

Corpul de Control al Primului Ministru

ÎN CONTROL LA VĂMI...

Ieri, la Arad, a sosit Corpul de Control al Primului Ministru, condus de dl.Ungureanu, având ca subiect controlul dezinfecției în punctele vamale. Echipa de control a sosit de la Timișoara și împreună cu prefectul Aradului, Gheorghe Pele, președintele Consiliului Județean, Caius Parpală au plecat în vămile din județ. De urmărit...

S.G.

Începând de ieri

MOL ROMÂNIA COMERCIALIZEAZĂ BENZINĂ EURO 3

Compania maghiară Mol comercializează în România, de la 1 august, benzină Euro Super Plus, care respectă normele de poluare Euro 3, la un preț de 19.500 de lei litrul, se arată într-un comunicat al companiei remis, ieri, agenției MEDIAFAX.

Mol este, după OMV și Petrom, cea de-a treia companie petrolieră din România care vinde carburanți Euro 3. Benzina Euro 3 comercializată de Mol este importată și a fost introdusă, pentru început, în 12 benzinării, situate în orașele București, Ploiești, Pitești, Brașov, **Arad**, Timișoara, Oradea și Odorhei.

"Tot mai numeroși posesori de mașini cu motoare Euro 3 solicită noul tip de benzină, astfel că ne-am hotărît să introducem în România carburantul MOL Euro Super Plus", a declarat Aliz Kosza, director general al Mol România.

Potrivit datelor prezentate de Asociația Producătorilor și Importatorilor de Autovehicule din România (APIA), importurile de autovehicule cu motoare Euro 3 sînt estimate, pentru acest an, la 10.000 de unități, număr care se va dubla în fiecare din următorii doi ani. Astfel, în 2002 se vor importa între 25.000 și 27.000 de autovehicule noi și 18.000-20.000 de autovehicule second-hand, cu motoare care respectă normele Euro 3.

Potrivit prevederilor legale, de la data de 1 ianuarie 2002, în România vor fi importate numai autovehicule cu motoare conform normelor de poluare Euro 3, iar începînd cu data de 1 ianuarie 2005, producătorii români de autovehicule vor trebui să respecte aceleași norme.

Calea Bodrogului

DUPĂ ASFALTARE E DIN NOU ȘANTIER...

După ce s-au cheltuit miliarde pentru asfaltarea Căii Bodrogului, șantieriștii își amintesc că mai era ceva de făcut, drept pentru care vin cu nonșalanță și sparg asfaltul. Iată că se confirmă încă o dată că nu știe stânga ce face dreapta...

Foto: **AL. MARIANUȚ**

Aseară, în Liga Campionilor

SLOGA JUGOMAGNAT - STEAUA 1-2 (0-2)

Aseară la Skopje, în capitala Macedoniei, în meci contând pentru turul doi preliminar al Ligii Campionilor: Sloga Jugomagnat - Steaua 1-2 (0-2). Cu scorul general de 5-1, campioana României a obținut calificarea în ultimul tur preliminar al Ligii Campionilor, unde va întâlni pe Dinamo Kiev.

D. S.

ÎN ATENȚIA PERSOANELOR DISPONIBILIZATE

Centrul Universitar de Cercetare și Afaceri al Fundației Universitare „Vasile Goldiș" Arad, oferă servicii GRATUITE de asistență pentru înființare firme, consultanță specializată și instruire antreprenorială (cursuri de antreprenoriat) persoanelor disponibilizate conform legislației în vigoare privind concedierile colective din societățile comerciale și regiile autonome supuse restructurării, privatizării, lichidării pe baza unor planuri aprobate.

Pentru înscriere și informații suplimentare persoanele interesate se pot adresa la tel.: 057/253772, 253768, 257460, persoane de contact dl. Baiu Tiberiu sau Bodnar Adrian, ori direct la Centrul Universitar de Cercetare și Afaceri, B-dul Revoluției nr. 78, et. I (deasupra restaurantului McDonald's).

Sărbătoarea berii Kaiser

ULTIMELE DEZVĂLUIRI ȘI ... SPERANȚE

Ieri, organizatorii Sărbătorii berii Kaiser au susținut o conferință de presă pentru a informa mass-media și implicit publicul arădean, despre ultimele „retușuri" care s-au operat pentru ca această sărbătoarea să fie cu adevărat una memorabilă pentru arădeni, și nu numai. Cum acest eveniment este unul a cărui sponsor este Braun Union România, care produce berea Kaiser și alte câteva mărci de bere pe lângă, este normal ca berea să nu lipsească de la acest eveniment. Pentru ca arădenii să se bucure din plin de această sărbătoare, Braun Union a început o campanie de promovare a „licorilor" pe care le produce, prețurile vehiculate fiind extrem de atractive pentru înrăiții consumatori de bere. Așadar arădenii nu vor duce lipsă în aceste trei zile de bere, depozitele firmei mai sus amintite fiind pline. În ceea ce privește siguranța pe durata acestor zile, mai marii orașului nostru au asigurat publicul arădean că efectivele ce vor fi desfășurate în incinta strandului Neptun sunt arhi-suficiente, existând chiar și efective de rezervă. Astfel vor fi, după cum afirma col. Țica comandantul Poliției Municipiului Arad, „40 de jandarmi, 50 de polițiști și efective ale S.C. „Agenția Detectiv" S.A., precum și o rezervă de 100 de jandarmi." De asemenea, vor mai fi prezente în incinta strandului și efective ale Pompierilor, Apărării Civile și angajați ai OPC. Autoritățile speră însă că nu va fi nevoie de intervenția organelor de ordine, făcând un apel la „ordine și disciplină", mizând pe bunul simț și înțelegerea arădenilor. Ce se mai dorește din partea celor care vor participa la această manifestare este ca achiziționarea biletelor să se facă din timp pentru a se evita aglomerările. Oricum, singurele locuri de unde se mai pot procura bilete și abonamente la Sărbătoarea berii Kaiser, sunt Oficiul Poștal nr.1 și casieriile strandului Neptun. De reținut că, accesul în incinta strandului cu autoturismele va fi interzis, urmând ca pe podul Decebal, să fie amplasate grilaje. Organizatorii ne-au asigurat că nici un fel de autoturism, indiferent de numărul de înmatriculare (DEP,CJA etc.) nu va intra pe strand în timpul concertelor...

RADU MUNTEAN

JOI, 2 AUGUST 2001

TVR 1

7,00 Jurnalul de dimineață
7,15 Practic matinal
9,20 Jurnal
9,30 Dragă, am micșorat copiii! - s.
10,15 TVR Craiova
10,55 TVR Cluj-Napoca
11,45 TVR Iași
12,30 TVR Timișoara
13,15 Pasiuni - rel.
14,00 Jurnalul de prânz
14,10 Infomania
14,30 Recurs la morală - rel.
15,30 Oameni ca noi
16,00 Convieţuiri
17,30 O idee pe zi pentru România
17,40 Pasiuni - s.
18,25 Garantat 100%
18,55 Alege muzica!
19,25 Soția mea, copiii mei - s.
19,50 Nopți albe lângă Biserica Neagră
20,00 Jurnal. Meteo
20,40 Sport
20,45 Justiției - primul episod
21,45 Reflecții rutiere
22,00 Interesul general: Cu ochii'n 4
23,00 Jurnalul de noapte
(●) 23,10 Doica - dramă, Italia, 1999
1,05 Nocturna melomanului
2,00 Jurnal. Meteo - rel.
(●) 2,45 Doica - f. rel.
4,30 Interesul general: Cu ochii'n 4 - rel.
5,30 Infomania - rel.
5,50 Nopți albe lângă Biserica Neagră - rel.
6,00 Garantat 100% - rel.

TVR 2

7,00 Femeia misterioasă - s. rel.
8,05 Desene animate
9,20 Arca lui Noe - rel.
9,50 Fete vesele - s.
10,15 Tată, am încurcat-o! - s. rel.
10,45 Știri
10,45 Stăpânul animalelor - s. rel.
11,30 Oprirea obligatorie - rel.
12,00 În mijlocul furtunii - s. rel.
12,50 Femeia misterioasă - s.
13,40 Orizont spiritual
14,15 Desene animate
15,30 Știri
15,35 Toți, împreună
16,25 Tran(sylvania) insolit
17,00 Tată, am încurcat-o - s.
17,30 Vară pentru 2
19,15 Veni, video, vici!
19,30 Desene animate
20,00 Din goana trenului: Portugalia
20,30 Pragul de sus
22,00 Familia Porter - s.
22,30 Știri
22,35 Captiv în viitor - s.
23,30 Teatru TV: Memoria teatrului
0,25 Știri bancare
0,30 TVM. Mesager
1,05 Fete vesele - s. rel.
1,30 Vară pentru 2 - rel.
3,15 Familia Porter - s. rel.
3,45 Memoria teatrului - rel.
4,40 Show nocturn - rel.
5,25 Pragul de sus - rel.

PRO TV

7,00 Bună dimineața!
8,00 Știrile Pro TV - Ziarul dimineții tale
9,00 Tânăr și neliniștit - rel.
10,00 Hercule - s.
10,45 Profiler, psihologia crimei - rel.
11,30 Ani de liceu - s.
(●) 12,00 Dansul lunii - dragoste, Germania, 1995
(●) 13,50 Destine încrucișate - f. rel.
15,45 Colombo - s.
17,00 Știrile PRO TV
* Vremea
* Pro TV te ascultă ce vezi
17,05 Benny Hill
17,15 Beverly Hills - s.
18,15 Tânăr și neliniștit - s.
19,00 Știrile PRO TV
(●) 20,00 Harley și Marlboro - comedie, SUA, 1991
21,45 Vacanța Mare - Garcea
22,00 Știrile PRO TV
22,30 ROKENO
22,35 Vacanța Mare - Leana și Costel
23,05 Vara ispitelor
23,30 Ally McBeal - s.
0,30 Vara lui Zero
0,35 Pățrățelu' roșu - emisiune cu Vlad Craioveanu, live
1,00 Prietenii tăi - s.
1,30 Profiler, psihologia crimei - s.
2,30 Proezia
3,00 Lista lui Sava
3,30 Familia Hughley - s.
(●) 4,00 Stăpânii viciilor - thriller/acțiune, SUA, 1997
6,00 Teo - rel.

TV ACASĂ

5,15 Miracolul iubirii - rel.
7,15 Știrile de Acasă - rel.
7,55 Căsuța poveștilor - rel.
8,15 90-60-90 Fotomodele - s. rel.
9,15 Îngerașul - rel.
10,00 Căsuța poveștilor - rel.
10,25 Acasă la bunica - rel.
(●) 10,35 De 3 x femeie - rel.
11,30 Betty cea urâtă - s. rel.
12,30 Dreptul la viață - s. rel.
13,30 Miracolul iubirii - s.
15,30 la-mă acasă - rel.
16,00 90-60-90 Fotomodele - s.
16,45 Desene animate
17,00 Terra nostra - s. rel.
17,55 Acasă la bunica
18,05 Dreptul la viață - s.
19,00 Îngerașul - s.
20,00 Știrile de Acasă
(●) 20,40 De 3 x femeie
21,30 Betty cea urâtă - s.
22,30 Terra nostra - s.
23,30 Știrile de Acasă - rel.
(●) 0,10 De 3 x femeie - rel.
(●) 1,00 Chef de chef - rel.
2,15 Muzica de Acasă, muzica nopții

HBO

8,00 Lucy și Joe - comedie, SUA, 1995
9,30 Frumoasa venețiană - dragoste, SUA, 1998
11,15 Triunghiul morții - dramă, România, 1998
14,00 Woo - comedie, SUA, 1998
15,25 Combinație periculoasă - thriller, SUA, 1998
17,00 Regele și eu - animație, SUA, 1999
18,25 O fată minunată - comedie, SUA, 1999
20,00 O hartă a lumii - dramă, SUA, 1999
22,00 Stargate SG - 1 - s.
22,45 Camera morții - thriller, SUA, 1996
0,35 Hoți ca noi - acțiune, SUA, 1999

PRIMA TV

7,00 Desene animate
8,00 Prima Mix!
13,25 Clip Art
13,30 Desene animate
14,30 Eddie McDowd - s.
15,00 România@large - rel.
15,30 Special - doc.
16,30 Comisarul Rex - s.
17,30 Strada milion
18,00 Focus
19,00 Vară fără limite
20,00 Real TV
21,00 Obiectiv
22,00 Vară fără limite
23,00 Focus
23,30 Comisarul Rex - s. rel.
0,25 Clip Art - rel.
0,30 Strada milion - rel.
1,00 Focus - rel.

TELE 7 ABC

7,00 Muzică
10,00 La ordinea zilei - rel.
11,00 Muzică
12,00 Reporter Tele 7 - rel.
12,30 Buletin de știri
12,40 Reporter Tele 7 - rel.
13,30 Muzică
15,30 Documentar
16,00 Muzică
18,00 Germania astăzi - doc.
18,30 As show
19,29 Telecaricatura zilei
19,30 La ordinea zilei
20,30 Muzică
21,00 Telejurnal
21,45 Loto. Pariul Trio
21,50 Caleidoscopul artelor - doc.
22,30 Telemedicina
23,30 Loto. Joker. Pariul Trio
23,45 Muzică
6,00 Telejurnal - rel.

ANTENA 1 – TV ARAD

7,00 Observator
8,00 Știri TVA
8,30 Emisiune în limba bulgară
8,50 ANIMAX - desene animate
9,15 Robocop - des. animate
9,45 Pantera roz - s.
10,10 În căutarea gloriei - s.
11,00 Zile din viața noastră - rel.
12,00 Labirintul pasiunii - s.
13,00 Știrile amiezii
(●) 13,15 Nimic nu ne mai miră - comedie, Franța, 1970
15,00 Detectivii Hart - s.
16,00 Pactul de stabilitate
16,30 Publicitate, Promo
16,45 Știri TVA
17,20 Maria Emilia - s.
19,00 Observator
19,45 Sport
(●) 20,00 Înghețat tun - comedie/act., SUA, 1989
21,55 Publicitate TVA
22,00 Observator
22,15 Ediția de noapte TVA
22,30 Pretender - Omul cu o mie de fețe - s.
(▲) 23,30 Cavalerul străzii - acțiune, SUA, 1998
1,00 Noaptea târziu, cu Mircea Badea
(●) 2,00 Frumoasa Creezy - dramă, Franța, 1973
3,30 Observator - rel.
4,30 Escandalo - s.
5,30 Maria Emilia - s. rel.

TV INTERSAT

8,55 Deschiderea programului
9,00 Scales of justice - s.
9,45 Preciosa - rel.
10,30 Desene animate: Cartuna Show
11,00 Știrile Intersat - rel.
12,00 La Paris sau altundeva - film, rel.
13,30 Știrile Intersat - rel.
14,00 Casa de nebuni - s.
14,30 Odiseea - s.
15,00 Medicul de familie - s.
15,30 Radical Power - s.
16,00 Emisiune în limba maghiară
17,00 Muzică populară
17,30 Neon Rider - s.
18,15 Știrile Intersat
19,00 Preciosa - s.
20,00 Ani de glorie - film
21,30 Ți-e teamă de întuneric? - s.
22,00 Știrile Intersat
22,30 Lumină în întuneric - film
(■) 0,00 Erotica
5,00 Închiderea programului

RADIO EUROPA FM (89,3 MHz)

6,00-10,00 Deșteptarea - cu Gabi Dobroiu (7,00 Jurnalul de dimineață); 10,00 Europa Express cu George Zafiu; 13,00 Jurnalul de prânz; 13,30 România în direct cu R. Turcescu; 14,00 Drum cu prioritate cu Radu Constantinescu; 18,00 Jurnalul de seară; 18,30 Interviurile Europa FM; 19,00 Clubul de seară cu Denis Ciulimaru; 22,00 Jurnalul de noapte; 22,30 Infomania cu Dan Goanță; 23,00 Europa lângă tine.

RADIO PRO FM (92,1 MHz)

3,00-5,00 MUZICĂ; 5,00-5,30 BULETIN DE ȘTIRI la fiecare sfert de oră; **5,30-7,00 PRO FM PÂNĂ LA UNU** cu Ramon Cotizo; **7,00-10,00 PRO FM PÂNĂ LA UNU** cu Flavius Esnican; **10,00-13,00 PRO FM PÂNĂ LA UNU** cu Mihai Dobrovolschi; **13,00-14,00 13-14 CU ANDREI** cu Andrei Gheorghe; **14,00-17,00 POFTIM PRO FM** cu Gâtălin Lăpușcă; **17,00-19,00 PRO FM E AICI** cu Cristi Schnebli; **19,00-22,00 ACULTĂ-TI MUZICA** cu Andi Moisescu; **22,00-23,00 AUTO PRO FM CLUB** cu Dan Vardie; **23,00-2,00 PRO FM BY NICHT** cu Vlad Craioveanu.

RADIO ARAD & RADIO CONTACT (99,1 MHZ)

6,00 Lupta cu somnul; 8,00 Bună dimineața, Arad!; 10,00 Tovarășii mei; 12,00 Pulsul zilei; 14,00 Radiomagazin Deutsche Welle; 15,00 Muzica așa cum vrei; 17,00 Muzica generației în loden; 18,00 Radiomagazin Radio France International; 19,00 Societatea de consum; 20,00 Ofensiva de seară; 21,00 În arșița muzicii; 23,00 Contact FM

RADIO TIMIȘOARA

6,00 Ceasurile dimineții; 8,00 Muzică populară cu dedicații; 9,00 Cânt din suflet; 10,00 De zece ori România; 11,00 Pop matineu; 12,00 Miez de zi la polul vest; 13,00 Emisiune în limbile minorităților; 16,00 Radiojurnal; 16,15 La zi în viața partidelor; 16,30 Sport; 16,35 Post meridian muzical; 17,00 Carusel cultural; 18,00 Actualitatea radio; 18,10 Un răspuns pentru fiecare; 19,00 Radiojurnal; 19,15 Vârful de lance; 20,05 Școala pământului; 20,50 Călătorie în lumea poveștilor; 21,00 Curierul de seară Știri: 6,00; 7,55; 9,00; 11,00; 12,50; 17,00; 20,00; 21,00; 21,55.
Radio Jurnal: 7,00; 16,00; 19,00.

RADIO SEBIȘ

6,00 Matinal 21
9,00 Tu alegi!
10,00 Cafeaua de zece
12,00 Secvența 21
14,00 La porțile dorului - muzică populară
15,00 Magazin 21
17,00 Lentila de contact
18,00 La mulți ani! - muzică populară și dedicații
19,00 Expresul de seară
22,00 Club 21
0,00 92,1 Insomnii

Redacția Adevărul nu își asumă răspunderea pentru modificările ulterioare intervenite în programele Radio - TV

GRUPAREA MARGA ARE ADEPȚI ȘI LA ARAD!

În fruntea acestei grupări se află consilierul municipal Eugen Vancu

- D-le Vancu, ați declarat într-un interviu, înainte de Congresul PNȚCD, că partidul are nevoie de un lider care să radă tot și să o ia de la capăt. Ar fi putu să fie acesta Andrei Marga?

- Am spus astă când toată lumea se aștepta să fie ales Dudu Ionescu, iar printr-un miracol a fost ales Andrei Marga. El ar fi putut reprezenta soluția potrivită, însă s-a pierdut din vedere faptul că echipa din jurul lui era formată chiar din unii dintre demolatorii PNȚCD: D. Ionescu, Opriș, Diaconescu, E. Constantinescu, Ionescu Galbeni la care s-au alăturat cu mult succes Sârbu și Mureșan. Aceștia l-au izolat pe Marga care, chiar dacă îi avea alături pe Lupu și Chirită, nu a avut nici o șansă, era în poziția de a pierde mereu. Cred însă că demisia nu a fost cea mai bună soluție. Ar fi trebuit convocat un congres extraordinar prin care ar fi fost înlăturați cei cu o moralitate îndoielnică, pe care îi cunoaște toată țara, iar Marga ar fi obținut o echipă cu care ar fi putut realiza schimbarea. Nu doresc scindarea PNȚCD, dar soluția salvatoare ar trebui căutată undeva între cele două Congrese.

- Veți participa la Congresul organizat de tabăra Marga?

- În Arad există un singur PNȚCD, care și-a desemnat delegații la Congres dar care este dominat de gruparea Ciorbea. Eu țin legătura permanent cu Călin Cătălin Chirită, care cunoaște foarte bine situația din Arad, situație care este departe de unitatea de monolit pe care o invocă actuala conducere. Voi participa la Congresul organizat de Andrei Marga, în calitate de invitat, împreună cu alți arădeni, unii dintre ei președinți de filială, la fel cum vor proceda și alți membri din județele învecinate. Pentru că nu e vorba de o delegație, nu avem o normă de reprezentare și nu am stabilit încă numărul de participanți. Vor fi prezenți delegați din partea a 22 filiale, care vor putea să acorde și invitaților dreptul de a lua cuvântul și de a vota.

- Dl. Claudiu Cristea spunea că nu sunt voci la Arad care să susțină gruparea Marga. Nu ați luat cuvântul în cadrul organizației pentru a vă preciza poziția?

- În PNȚCD Arad nu se mai dă cuvântul nimănui și nu se mai poate discuta. Cei câțiva de acolo au pus mâna inclusiv pe opinia celor din jur și lucrează într-un cerc închis. Secretarul general Călin Cătălin Chirită va veni săptămâna viitoare la Arad pentru a se întâlni cu mass-media și a face publice multe adevăruri încă necunoscute publicului arădean în legătură cu conducerea locală și cu situația din PNȚCD.

- Ce susținere credeți că aveți în județ?

- Sunt foarte multe organizații din județ de partea noastră, dar nu voi nominaliza, pentru că sunt la modă excluderile. La ora aceasta, județul este total detașat de con-

ducerea PNȚCD Arad. Eu sunt purtătorul de cuvânt al celor care nu doresc deocamdată să se exprime, poate pentru că doresc să evite scandalul unei excluderi, poate pentru că ar avea ceva de pierdut.

- Credeți că veți fi exclus din partid în urma acestui interviu?

- Orice este posibil, dar în acest ritm nu vor mai avea pe cine să excludă. În curând președintele va exclude secretarul și nu va mai avea cine să semneze demiterea!

FLAVIUS GHENDER

CALENDARUL ALEGERILOR LA PARTIDELE ARĂDENE

Sfârșitul acestui an reprezintă pentru partidele arădene perioada alegerilor în organizațiile locale, municipale și județene. Până în prezent, UDMR și PRM au încheiat alegerile. Pentru informarea corectă a cititorilor noștri, prezentăm calendarul alegerilor la celelalte formațiuni politice.

Alianța pentru România - conferințele județene, preconizate a se desfășura în perioada octombrie-noiembrie, au fost amânate pentru primăvara anului viitor. Până atunci se vor desfășura alegeri la organizațiile locale.

Partidul Social-Democrat - Conferința județeană va avea loc pe 20 octombrie. Până atunci, la nivelul organizațiilor locale PSDR și PDSR se desfășoară alegeri (prin fuziune) și se desemnează delegații pentru Conferința județeană.

Partidul Național Liberal - Conferința județeană se va desfășura în perioada martie-aprilie 2002. Până atunci, deja se desfășoară alegerile din teritoriu.

Partidul Național Țărănesc Creștin-Democrat - După Congresul din 14 august se va stabili calendarul alegerilor din județ. Conferința municipală deja s-a ținut, iar Conferința județeană se va desfășura la sfârșitul lunii noiembrie.

Partidul Democrat - Perioada 1 iulie-15 septembrie, alegeri la nivel de comună, 15 septembrie-15 octombrie, alegeri la orașe, conferința municipală pe 6 octombrie, iar Conferința județeană în perioada 15 otombrie-31 octombrie.

Partidul Umanist Român - Până la sfârșitul lunii noiembrie se desfășoară alegeri la organizațiile locale, iar Conferința județeană se va desfășura în luna aprilie 2002.

DORU SINACI

Politica la țară

LA ȘAGU, LIBERALII DEȚIN „CAPUL DE AFIȘ"

Spre deosebire de alte comune din județ, Șagu este o localitate în care există cât de cât activitate politică. Francisc Roncov, primarul comunei, ales pe listele PNL, ne-a spus că în Șagu activează organizații ale PNL, PNȚCD, PSD (PDSR), PD, PPDR, ApR. Înainte de seria de fuziuni, au existat organizații ale Partidului Socialist, Alianței Naționale (PUNR-PNR). Nu se știe dacă au trecut in corpore la partidele cu care au fuzionat sau pur și simplu s-au desființat. Primarul Roncov

spune că organizațiile sunt destul de active, ținând periodic ședințe într-un spațiu oferit de către Primărie. **„Nu facem discriminări. Îi lăsăm pe toți să-și țină ședințele în primărie, pentru că, evident, la Șagu nu este ușor să ai sediu de partid."**

Ca pondere, liberalii sunt cel mai bine plasați, având primarul, viceprimarul și trei consilieri locali. Consiliul local, alcătuit din 13 consilieri, este destul de eterogen: PNL are trei, PSD (PDSR) - 3; PPDR - 2; AN (PUNR-PNR) - 2; PNȚ-CD - 2; ApR - 1.

Cu toate acestea, spune primarul, activitatea în consiliu decurge fără probleme, neexistând șicane de natură politică.

● Campania electorală a decurs în liniște, fără nici un fel de „părulei" între concurenți. Toți cei care au fost aleși deputați și senatori au trecut în campanie pe la Șagu. **„Omul deștept îi primește pe toți și votează cu cine vrea"**, a conchis dl. primar.

S. TODOCA
Foto: AL. MARIANUȚ

ApR USUSĂU A REÎNVIAT ... PRIN JUSTIȚIE

Recent, filiala ApR Ususău a trecut „in corpore" la PSDR, lăsând practic partidul lui Meleșcanu fără reprezentanți în localitate. Interesul pentru ApR și social-liberalism a reînviat însă brusc în localitate imediat ce viceprimarul Stoia a renunțat la caliatea de consilier local în favoarea funcției pe care o deține în prezent. Următorul (fost) aperist aflat pe lista consilierilor locali la Ususău a fost Marian Dănuț, însă acesta i-a trimis la plimbare pe reprezentanții ApR Arad, spunând că este de acum pesederist.

Consiliul Local din Ususău l-a validat pe Marian Dănuț în funcția de consilier în 22 iunie, chiar dacă ApR a transmis consiliului o adresă încă din 21 iunie, prin care informa că acesta nu mai face parte din ApR. Aperiștii au atacat hotărârea în contencios administrativ și au câștigat, iar în consiliul local a fost impus cel care-i urma lui Marian Dănuț, adică profesorul Mircea Ghiță. Ce a avut ApR de câștigat din toată această poveste, din moment ce toată organizația ApR a trecut la PSDR? Ușor de ghicit: reînvierea defunctei organizații a ApR la Ususău.

F.G.

ARĂDENII SUNT ÎN GENERAL APARTIDICI

Vacanță parlamentară. Vacanță cam la toate partidele. Politică nu prea se mai face. În aceste condiții, am încercat să aflăm care este „apetitul" arădeanului, simplu trecător pe stradă, pentru politică. Așa cum se va vedea mai jos, cu chiu, cu vai, am reușit să găsim un singur membru de partid. Calculând proporțiile, ne mirăm: unde sunt acei membri cu care se laudă organizațiile municipale ale partidelor arădene?

● „Nu mi-a plăcut să mă bag în politică"

„Nu sunt membru la nici un partid. Nici nu am fost. Nu mi-o plăcut să mă bag în politică. Io îs bătrân pentru politică. Am fost și tânăr, dar atunci au fost alte vremuri. Nu ne-am văzut capul de muncă, pentru ca alții s-o ducă bine după noi. Acuma ni-s bătrâni, ni-s puși de-o parte și toată lumea ne dorește moartea. Abia așteaptă să murim. Or și calculat că după ce ieșim la pensie nu avem voie să trăim mai mult de 12 ani. Vrem, nu vrem, după 12 ani trebuie să murim. **(G.F - 65 de ani).**

● „Nu am timp de politică"

„Nu fac politică și nici nu am făcut. Nu am timp de politică. Eu nu cred că femeile ar trebui să facă politică. Sigur, am văzut-o și eu pe Rodica Stănoiu, dar nu... Ce mai, să nu facă femeile politică. **(Pantea Ioana, 50 ani)**".

● „Sunt sindicalist"

„Nu sunt membru la nici un partid. Sunt sindicalist, sunt pensionar. Nu am nici o părere despre cei care fac politică.

(Kiss Francisc - 68 ani)

● „Nu-mi place"

„Nu fac politică, pentru că nu-mi place. Scrieți acolo, eu sunt un trecător. **(N.N. aproximativ 25 de ani)**"

● „Îi mai simpatizăm noi pe ăștia care sunt la putere"

„Nu sunt și nici nu am fost membru de partid. Nu am făcut în viața mea politică. Îi mai simpatizăm noi pe ăștia care sunt la putere, dar nu cine știe ce. Eu sunt veteran de război, am făcut două războaie, am luptat pe două fronturi. După asta, ce ne mai trebuie? Să ne vedem de sănătatea noastră. Dacă mai era Ceaușescu nu mai primeam nici o indemnizație. Drept e că și acum primim foarte puțin. Mi-e și rușine să spun că o pensie de veteran este de 162.000 lei. **(Rotaru Eugen, 78 ani)**

● „Mi-e scârbă când aud de partide politice"

„Nu sunt membru la nici un partid. Mi-e scârbă când aud de partide politice. Din '89 încoace doar au mințit și au crescut în așa fel prețurile că ne-au adus la sapă de gumă, care îți sare în cap când dai cu ea în pământ. Toți politicienii sunt niște indivizi care nu vor decât să-și burdușească buzunarele. Mă numesc **Ioan Luca și la toamnă fac 62 de primăveri**"

● „Nu mai dau nimic pe ei, că nu-s buni!"

„Am fost membru de partid, pe vremuri. Nu mai sunt. Nu mai dau nimic pe ei, că nu-s buni. Nici unul. Parcă ăștia care îs acuma mai vor să facă ceva. Mă minunează copoșii ăștia care ne-au făcut neo și cripto comuniști și Ciorbea ăsta, care a trecut pe la toate partidele. Și se laudă cu Maniu. De ce? Nu pricep. Și Maniu a avut greșelile lui, da' ăștia..." **(Dr. Pampă, 79 ani).**

● „Toată lumea își apără interesul"

„E o porcărie. Toată lumea își apără interesul personal sub paravanul unei doctrine. E păcat că omul nu mai crede în el însuși, ca ființă creată de Dumnezeu." **(Liviu Marchiș, 23 ani)**

● „Am fost membră PCR, că nu mai aveam zile bune"

„Da, am fost membră a Partidului Comunist, pentru că nu mai aveam zile bune. După ce am venit din străinătate, mi-au spus că nu-mi fac buletin dacă nu mă înscriu în partid. M-am înscris în partid și am primit buletin, Io, în viața mea nu am făcut politică, nici aici, nici dincolo. Baiu' îi că nici acolo, nici aici, nu am fost bună! Am ajuns la 80 de ani și nimeni nu mi-o spus cum să votez! **(Bauer Iliana, 80 ani)**

● „Sunt membru PDSR"

„Din 1996 sunt membru PDSR, actualmente PSD. Nu vă spun numele, vă spun doar inițialele: FM, fără I, că ăștia ne tund. Am 52 de ani, cu ajutorul lui Dumnezeu și sper să merg mai departe. Am intrat în partidul lui Năstase pentru că am încredere în Năstase."

SIMION TODOCA

CUTIA PANDOREI

☛ (Urmare din pagina 1)

Aceste chestiuni au fost menționate doar aluziv (stabilirea cadrului constituțional pentru aderare la UE) în scrisoarea de intenție trimisă de PSD celorlalte partide parlamentare solicitate să-și formuleze propriile propuneri, astfel ca în septembrie, la începutul noii sesiuni Parlamentare, comisia de revizuire să poată fi constituită. Toate partidele susțin diferențierea atribuțiilor Camerelor, reducerea numărului parlamentarilor, garantarea proprietății private, clarificarea statutului ordonanțelor de urgență. Toate sunt de asemenea de acord că Justiția trebuie să fie independentă. Dar fiecare își are în același timp și propria sa agendă și nu vor scăpa desigur prilejul de a câștiga ceva, la capitolul imagine proprie, de pe urma dezbaterilor ce vor inflama viitoarea sesiune Parlamentară. Deși PSD va trebui să facă o adevărată echilibristică pentru a obține cele 2/3 de voturi pentru a trece proiectul de modificare, calendarul revizuirii (luna mai 2002 - adoptare în Parlament; iunie 2002 - referendum), efortul merită pentru că izbânda va fi valorificată deplin la alegerile din 2004.

Nu există un moment mai potrivit ca, odată ce tot a fost scoasă din vitrină pentru a fi revizuită, schimbările constituționale să fie dublate și de modificări ale legii partidelor, a legii electorale etc. Spre exemplu diferențierea prin Constituție a competențelor celor două Camere (a deputaților, Senat), însoțită de introducerea votului uninominal sau mixt, ar curăța substanțial scena politică de noii îmbogățiți ce-și cumpără doar imunitate parlamentară. Altfel exercițiul ștergerii de praf a obiectului scos din vitrina politică se va dovedi inutil, întrucât fără instrumente legislative adecvate Constituția, oricât de modernă în spirit și literă va fi, tot exponat de vitrină va rămâne. Și atunci de ce să mai deschidem „cutia Pandorei"? Încă un circ parlamentar nu folosește nimănui. Cu atât mai puțin „o revizuire" fără o „schimbare".

O DESPĂRȚIRE „CU SCÂNTEI" - ÎNTRE „HENRI COANDĂ" ȘI „CSIKI GERGELY"

Soluția a fost pe Mărășești

După multe discuții, tergiversări, refuzuri, Grupul Școlar „Henri Coandă" a primit în folosință clădirea de pe strada Mărășești a Școlii Generale Nr. 1, în urmă cu o lună. De fapt s-a făcut o mică rocadă: clasele maghiare din ciclul primar și gimnazial al școlii s-au mutat la actualul liceu maghiar, iar clădirea rămasă liberă a revenit Grupului Școlar „Henri Coandă". 17 săli de clasă din care vor rămâne doar 13 pentru cursuri și pentru cele 4 laboratoare ceea cei obligă pe noii veniți să desfășoare programul atât de dimineață cât și după-amiază.

Inspectoratului Școlar. Au urmat întâlniri cu inspectorul școlar general, Pavel Sârbu și cu inspectorul școlar general adjunct, Mihai Matekowitz, ședințe prelungite cu ușile închise la liceul maghiar. Toată această poveste putea fi rezolvată foarte simplu dacă se respecta o dispoziție mai veche. Dispoziția nr. 3 din 14 ian. 1992 stipulează în art.4: **„În cazul separării celor două unități școlare prin mutarea uneia la un alt sediu, baza materială a laboratoarelor va reveni Grupului Școlar Industrial Nr. 11"** (n.r. - actualul „Henri Coandă"). Din păcate nici direcțiunea liceului maghiar și nici actuala conducere a ISJ nu cunoșteau acest document sau îl ignorau.

O pivniță pentru păstrarea „mușchilor"

Surpriza cea mare a fost sala de sport - o pivniță, plină de igrasie, de 4 m lățime, vreo 13 lungime și 2,5 înălțime. Singurul indiciu ce-i trăda destinația erau spalierele rupte de pe perete. Pentru reparații, liceul a primit 800.000.000 de lei de la CLM și după ultima rectificare încă 10.000.000 de lei pentru proiectul atelierului. Până atunci, elevii vor face practica la atelierele de pe strada Dorobanți.

● „Scânteia" a venit de la becuri

În mod paradoxal conflictul dintre cele două instituții de învățământ, aflate în pragul despărțirii după zece ani de conviețuire, a fost declanșat de lipsa câtorva becuri. Cei de la Șc. Generală Nr. 1 au plecat cu tot cu corpurile de iluminat. Pentru a putea lucra și seara (în special când vor începe reparațiile) cei de la „Henri Coandă" și-au luat și ei corpurile de iluminat de la fostul liceu. Și de aici a pornit tot scandalul.

În ciuda consensului între directorii liceelor și ISJ, conform căruia nu aveau voie să facă declarații răuvoitoare presei, conflictul s-a așternut deja pe paginile ziarelor. Ultimele două zile au fost furtunoase pentru ambele părți: discuții în contradictoriu, schimb de replici nu tocmai civilizate și, în cele din urmă, intervenția

● Dute-ncolo, vino-ncoace

După ce au transportat o parte din bunuri (avute pe inventar), cei de la „Henri Coandă" s-au trezit în situația de a restitui din ele, mai exact să le ducă înapoi, inclusiv scheletele, borcanele cu moluște formolizate. Această hotărâre s-a luat de comun acord între direcțiunile celor două unități prin medierea Inspectoratului. Motivația a formulat-o dl. Matekowitz: „Nu se poate să lăsăm liceul „Csiki Gergely" fără un minim necesar la începerea noului an școlar. Dotarea nu aparține nici unui liceu în mod absolut. Nu e vorba de o tratare preferențială, ci la 15 septembrie trebuie ca amândouă liceele să poată începe școala în condiții normale. Interesul pentru liceul maghiar este de 38 de ori mai mare decât pentru cel românesc, deoarece este doar un singur liceu maghiar și 38 românești." a concluzionat în spirit comunitar interlocutorul nostru.

Conflictul pare aplanat deocamdată, bunurile se vor împărți frățește iar ISJ-ul își asumă răspunderea să ajute ambele instituții de învățământ în mod egal.

MONICA ARDELEAN
Foto: ONORIU FELEA

Ca să învețe cum să conducă un oraș

O DELEGAȚIE CLM PLEACĂ ÎN CANADA PE BANII ARĂDENILOR

Punctualitate românească

Întrucât ședința Consiliului Local Municipal (CLM) Arad de marți a fost una maraton, iar timpul fizic și spațiul tipografic nu ne-a permis relatarea detaliată a evenimentului, revenim cu amănunte. De fapt, CML a fost obligat să facă un tur de forță și pentru că ședința a început cu o întârziere de mai bine de o oră. Oare când vor învăța alegii noștri măcar câte ceva (și) despre punctualitate?

Drumuri arădene - sponsorizate de Search Corporation

Înainte de trecerea la ordinea de zi propriu-zisă, primarul Doru Popa a prezentat consilierilor reprezentanții a două firme care urmează să se ocupe de construcția drumurilor în orașul nostru. La rândul lor, domnii Michael Stanciu (Search Corporation) și Andrei Kocsis (GBG) au prezentat consilierilor o strategie de reabilitare a drumurilor. Este vorba de un plan de organizare a circulației în municipiu și o bază de date tehnice privind dimensiunile străzilor, amplasarea semafoarelor, geografia circulației etc.

De remarcat este faptul că studiul a fost făcut gratuit iar, în continuare, de atragerea fondurilor urmează să se ocupe GBG. Doru Popa apreciază că această variantă, deocamdată, este și singura noastră șansă de a spera la drumuri mai bune. Pentru că, după cum se știe, bugetul propriu nu poate suporta asemenea investiții.

De ce avem drumuri proaste?

Discuții controversate au fost purtate și pe marginea rectificării de buget făcută cu scopul alocării a 5,7 miliarde de lei pentru realizarea infrastructurii din Zona Industrială. Problema a fost, bineînțeles, de unde să se ia banii respectivi. Propunerea inițială, ca drumurile municipale să fie văduvite de două miliarde de lei, a fost contraatacată dur de consilierii G. Popescu și M. Roman. „Sunt de acord că trebuie bani pentru infrastructură, dar să luăm din altă parte. De ce n-am lua, de exemplu, din fondul de salarii al Primăriei sau din banii pentru peisagistică?!" - susține Roman.

Deși în „topul" promisiunilor oricărei campanii electorale drumurile ocupă un loc de frunte, acum, câțiva aleși de-ai noștri taman de acolo și-au găsit să (mai) „taie". De parcă n-ar ști cât costă 1 km de drum asfaltat (n. n. - până la trei miliarde de lei) și ce fel de „magistrale" avem în oraș.

Cei care au propus această soluție, printre ei și Puia, spun că diminuarea cu pricina nu e decât ceva temporar, până la următoarea rectificare din septembrie, când banii vor fi puși la loc.

-Ar trebui ca cei care votează astfel - luând bani de la drumuri și iluminat public - să iasă în fața cetățenilor și să explice cum e treaba cu prioritățile orașului.

Școală pe bani grei

În ședința CLM de alaltăieri trebuia aprobată delegația care urmează să plece în Canada pentru un instructaj în domeniul administrației publice locale. Deși costurile de cazare și masă vor fi suportate de canadieni, din bugetul CLM trebuie să se acopere restul cheltuielilor, însumând per total aproximativ 200 de

milioane de lei. Cu alte cuvinte, acești bani trebuie să-i plătim noi, arădenii, pentru o vizită despre care contribuabilii nu știu mai nimic, decât că din delegație fac parte primarul D. Popa, viceprimarul L. Bognar, consilierii municipali R. Borza, Sever Puia și directorul Administrației Publice Locale, Claudia Macra.

Suntem convinși că arădenii ar fi curioși să știe mult mai multe amănunte despre această vizită, plătită chiar de ei. Cum ar fi, de exemplu, criteriul după care s-a stabilit componența delegației și, nu în ultimul rând, cât de oportună este această „excursie" și mai ales cu ce se aleg arădenii de pe urma ei. Atâta bănet nu se scoate din buzunar pentru ca, virgulă, canadienii să ne vorbească timp de șapte zile despre administrația lor de care, oricum, noi suntem depărtați ca cerul de pământ. Și-apoi, recent, un astfel de curs a fost susținut chiar de către canadieni aici, în Arad. Înainte de a trece la „Dezvoltarea capacităților manageriale pentru administrațiile locale" (tema cursului) ar fi mai bine dacă am începe cu chestii legate de punctualitate și responsabilitate. Lucruri care, suntem convinși, pentru canadieni sunt o a doua natură.

Prin culisele CLM se vorbește că deplasarea în Canada reprezintă un fel de recompensă pentru... anumite voturi.

Se mai zice că invitația canadienilor s-a făcut în urmă cu o lună de zile, fără ca CLM să fie consultat în legătură cu acest lucru.

Întrucât invitațiile membrilor delegației sunt nominale, în cazul în care dna Borza nu va primi „undă verde", ea nu poate fi înlocuită cu o altă persoană.

În ciuda Amaliei Aslău, Ovidiu Marian spune că n-are de ascuns nimic

La sfârșitul ședinței CLM, consilierii au dezbătut adresa trimisă de Poliția Arad cu privire la Ovidiu Marian. În aceasta se spune că directorul Societății de Gospodărire Comunală Arad este cercetat de Poliție sub aspectul săvârșirii infracțiunii de abuz în serviciu contra intereselor publice. Mai precis, Marian este învinuit că nu ar fi întocmit acte sau le-ar fi întocmit în mod defectuos, respectiv nu a luat nici o măsură pentru încasarea, de la SC Siesta, a contravalorii energiei electrice consumate cu ocazia spectacolelor în sezonul estival 2000 și a dispus plata către aceeași societate a sumei de 47 milioane lei pentru focurile de artificii de pe strand, deși, conform contractelor de colaborare, Siesta trebuia să suporte aceste cheltuieli.

Față de cele menționate anterior, Poliția întreabă CLM-ul dacă dorește să se constituie parte civilă în procesul penal.

Marian a afirmat că pentru sumele respective cheltuite a avut aprobările CA și AGA, deci, juridic vorbind, nu poate fi făcut responsabil de comiterea unei infracțiuni. „Solicit ca acele rapoarte de control să fie prezentate în plenul primei ședințe extraordinare. O să vedeți că sunt niște aberații"-apreciază Marian.

În final, consilierii au hotărât că, pentru a se putea pronunța, au nevoie de concluziile comisiei de cenzori. Pe de altă parte, unii spun că CLM nu are competența necesară pentru a se pronunța în acest caz.

În același timp însă s-a mai observat faptul că Ovidiu Marian are mulți consilieri de partea sa.

Deși A. Aslău - care a condus ședința CLM - n-a vrut să se discute „cazul Marian" cu presa de față, propunerea ei nu s-a bucurat decât de o singură susținere, probabil și aceea întâmplătoare. Din moment ce nici Ovidiu Marian (care ar fi avut, eventual interesul de a nu face prea multă zarvă în jurul său) n-a votat împotriva presei, cu atât mai puțin ne putem explica gestul d-nei Aslău. Ceea ce ne face să ne punem întrebarea: pe cine, sau ce avea d-na consilier de ascuns?

COSMIN TRIF
Foto: ONORIU FELEA

INSPECTORATUL TERITORIAL DE MUNCĂ, LA ORA ... BILANȚULUI

În conferința de presă care a avut loc ieri, la Inspectoratul teritorial de muncă Arad, au fost discutate programul propus de Inspectorat pe perioada 2001-2004, precum și bilanțul pe primele șase luni ale acestei instituții. Inspectorul șef interimar, **Liviu Crișan,** a făcut unele precizări referitoare la campaniile care se doresc a fi intreprinse în viitorul apropiat: identificarea și combaterea formelor de muncă care nu respectă cadrul legal în vigoare, prevenirea expunerii muncitorilor la azbest și eliminarea muncii copiilor. În ceea ce privește munca la negru, în aceste luni au fost aplicate peste o sută de amenzi, valoarea acestora depășind un miliard de lei. Au fost identificate 448 de persoane care nu aveau încheiate forme legale de muncă. Cele mai multe cazuri de muncă la negru au fost înregistrate la brutării, în alimentația publică și în construcții. De asemenea „se au în vizor" și exploatările forestiere unde există informații că se practică această metodă de lucru. S-au făcut referiri și la persoanele care au suferit accidente de muncă, numărul acestora fiind în Arad, de 55, dintre care cinci au fost mortale. Au mai existat și 29 de cazuri de accidente care s-au soldat cu incapacitate temporară de muncă, dintre care opt persoane au fost încadrate într-un grad de invaliditate. Cauzele acestor accidente sunt de cele mai multe ori dependente de executant și se datorează neatenției acestuia în momentul când folosește o anumită unealtă sau mașină, neefectuarea în timp util a operațiunilor de protecție a muncii etc. Un lucru interesant ar fi existența unui hot-line (numărul de telefon: **211740**) unde se pot anunța accidentele de muncă sau alte nereguli în ceea ce privește diferite firme sau angajatori. Ceea ce se poate observa este interesul mărit al acestui inspectorat, concretizat într-un număr mai mare de amenzi aplicate (aproape 4 miliarde de lei de la începutul acestui an), precum și încercarea impunerii de către inspectorat a normelor și regulilor în vigoare referitoare la protecția în muncă.

R. MUNTEAN

Fundația Universitară „VASILE GOLDIȘ" Arad
și
Școala națională de calificare
UNIVERSCONSULT București

fac înscrieri pentru cursul de calificare profesională

AGENT DE PAZĂ

Cursul este avizat de Inspectoratul General al Poliției

Durata cursului: 3 luni

ÎNSCRIERI LA: Facultatea de Drept - tel. 280.411

(2204663)

ÎN NĂDLAC SE SIMTE MIROSUL OCCIDENTULUI

UN ORAȘ CU MULȚI ȚĂRANI

Chiar înainte de intrarea în Nădlac, suntem întâmpinați de o coadă kilometrică de TIR-uri. Aspect caracteristic unui oraș de graniță românesc. Șoferii stau toleniți pe marginea drumului, în timp ce o traseistă, două își caută nestingherite „de lucru" printre autotrenuri. Nădlăcanii sunt deranjați de zgomotul pe care îl provoacă motorul TIR-urilor și muzica ce se aude din cabine pe timpul nopții. Dezavantajul de a avea domiciliul într-o localitate de frontieră. Avantajul? Șansa de a te aproviziona cu alimente direct de la vecinii de dincolo. Mai comod, mai ieftin, mai gustos. Se mai simte însă nostalgia micului trafic de pe vremea lui Ceaușescu. *„Atunci, parcă nu se duceau banii așa de ușor."*

Dar, în afară de asta, transformările postrevoluționare din Nădlac îi mulțumesc pe oameni. Orașul este destul de liniștit, are multă verdeață, parcuri bine întreținute și străzi curate. *„Curat, dar nu la standardele vecinilor din vest"* – se aude vocea unui nădlăcan exigent. Dar parcă în aer plutește, totuși, mirosul Occidentului. Cel puțin așa am simțit noi, făcând o comparație cu celelalte orașe din județul Arad.

Pe străzi nu am întâlnit prea multă lume, cu toate că am prins o zi însorită, iar copiii erau în vacanță. Aveam să aflăm că localnicii, a căror preocupare principală este agricultura, erau plecați la muncile câmpului. Marea lor bucurie este că recolta din acest an a fost, până acum, foarte bogată. Nici anii trecuți nu a fost rău, iar mărturie stau câteva case aflate în construcție, proprietatea unor agricultori care au știut să transforme pământul într-o afacere profitabilă. Marea majoritate a caselor nou construite sunt, însă, proprietatea vameșilor. Așa ne-au spus localnicii.

Ca orice oraș care se respectă, Nădlacul are și blocuri. Clădiri cu un aspect, în general, plăcut și îngrijit. Excepție fac doar câteva blocuri gen IAS, cu o arhitectură rigidă și lipsită de gust. Dar și ele erau îngrijite, iar la două apartamente erau puse chiar flori la balcoane.

Am privit și am observat orașul pe fondul sonor asigurat de muzica ce se auzea din baruri. Sunt destul de multe în oraș. Ne întrebăm dacă nu chiar prea multe. Mai ales că nu am prea văzut să aibă clienți. Sunt curățele, dichisite și extrem de... zgomotoase.

Despre oamenii din Nădlac putem spune, după câteva ore petrecute în mijlocul lor, că sunt pașnici, liniștiți și optimiști. Ce cred ei despre orașul în care trăiesc?

VOCEA STRĂZII

„ÎN AFARĂ DE BARURI, NU E NIMIC"

Saveta Laștin, 49 de ani, agent de asigurări: Ar fi bine dacă s-ar putea face ceva să avem de lucru. Spun sincer că noi avem noroc cu vecinii unguri, că lumea se duce și lucrează dincolo. Că altfel am fi pe nicăieri. Ar fi perfect să fie locuri de muncă. În primul rând pentru tineret. De asta ar trebui să se ocupe Primăria, dar și oamenii... cumva. Sunt câțiva întreprinzători care au idei, dar nu sunt bani, nu sunt fonduri. Poate ar trebui ajutați de undeva.

În ceea ce privește felul în care arată orașul, cred că ar mai trebui încă muncă. Și aici, eu cred că Primăria e cea care ar putea face mai multe. Fiindcă oamenii sunt harnici și ar fi voluntari. Trebuie afișat un plan de lucru cu ce vrea să facă pentru oraș, trebuie să se facă, din când în când, ședințe cu oamenii pentru a afla părerea fiecăruia despre ce s-ar putea face în oraș. Să prinzi o idee de la unul, o idee de la altul...

Din punct de vedere cultural, să știți că înainte era teatru în Nădlac, existau... ce să vă spun? Acuma, în afară de baruri, nu e nimic. Tineretul nu are unde să se distreze.

„TREBUIE CURĂȚENIE MULTĂ"

Ioan H., 28 de ani, programator: Nu prea știu ce e prin Nădlac. Sunt aici de două zile și peste două zile plec. E greu să-ți faci o imagine despre un oraș unde nu stai. E liniștit, frumos... Curățenia... după piață - nu prea, dar mă gândesc că altădată e curat.

Suzana Krokoș, 53 de ani, muncitor necalificat: Noi chiar facem curățenie în oraș. Suntem patru femei angajate ale Primăriei. Ne ocupăm de curățenie, de spații verzi, săpăm flori în parc... Acum am venit să măturăm piața. Trebuie curățenie multă.

Balint Gheorghe Paler, 45 de ani, preot: Nădlacul este o localitate de frontieră, o poartă a României spre vest. Localnicii – slovaci, români sau maghiari – își respectă fiecare credința lui. Cred că orice perioadă de timp aduce o schimbare spre mai bine. Noi avem același primar de șase ani de zile. În perioada asta s-au făcut și refăcut drumurile. În ceea ce privește curățenia, am observat o dotare cu utensile ceva mai moderne și... se face curățenie. Singura noastră problemă este drumul internațional cu TIR-urile ce stau la rând și care deranjează locuitorii Nădlacului și creează multe accidente.

Iuliana Podhora, 68 de ani, pensionară: În oraș e frumos. Se face curățenie, dar ar putea să fie și mai multă. Suntem aproape de Ungaria și ăsta e un lucru bun. Doar că ne trebuie bani când trecem dincolo. Eu n-am fost de vreo doi ani, că n-am cu ce. Primesc 220.000 de lei de la CAP, iar soțul este bolnav paralizat și nu primim nimic pentru el. E foarte greu.

„NU VREAU SĂ-L RIDIC ÎN CER, DAR PRIMARUL A FĂCUT MULTE"

Carol Mihai Gros, 59 de ani, lăcătuș mecanic: Când am fost eu tânăr era mult mai... altfel. Acuma-i mai frumos, mai curat, mai ordonat, mai modern. Este mai bine. Modernizarea e cea mai importantă. Este hotel, sunt blocuri cu magazine, casele sunt parcă altfel. Activitatea primarului... în mare, este mulțumitoare. Nu vreau să-l ridic în cer, dar a făcut multe. A asfaltat drumuri, are oameni care fac curățenie...

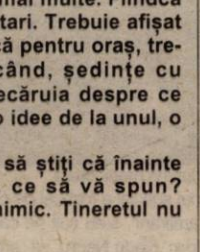

Andrei Harazin, 23 de ani, îngrijitor: Nădlacul e un oraș normal. Cu primarul, n-am probleme. De când este el primar, se vede că e mai bine, mai curat decât înainte. Acum e făcut drumul, este lumină, curățenia se întreține mult mai bine... Asta pot să spun sincer. Localnicii știu că trebuie să-și curețe în fața casei... Dar sunt probleme cu locuințele. Mulți preferă să plece din țară pentru a câștiga mai bine.

Ecaterina Toth, 78 de ani, pensionară: Mie îmi place orașul. Cred că e curat. Cei de la Sfat trebuie să știe ce mai trebuie făcut. Nu sunt eu cu asta. Eu sunt mic. Orașul e frumos. Oamenii sunt curați și harnici. Scumpetea e mare. Foarte mulți au lipsuri, o viață grea. Totul este foarte scump. Cred că primarul a făcut multe. Are grijă să fie curățenie. Eu sunt mulțumită. Alții... nu știu.

***

N-am vrut să facem un istoric al Nădlacului, nici o prezentare exhaustivă a localității care, în mod oficial, se numește oraș. Intenția noastră a fost de a lua pulsul nădlăcanilor, de a afla dorințele lor, gândurile lor, în general ceea ce cred și simt ei despre orașul în care trăiesc. Tocmai de aceea am renunțat la considerațiile ziaristice și i-am lăsat pe oameni să vorbească.

DIANA DUȚU

Foto: **AL. MARIANUȚ**

PENSIONARII - ÎN EXCURSIE PE VALEA MUREȘULUI

60 de asistați în rețeaua centrelor de zi pentru vârstnici din Arad au fost, ieri, în excursie pe Valea Mureșului. Obiectivele turistice vizitate: Monumentul Eroilor de la Păuliș, Mănăstirea din Radna și Băile Lipova. Excursia a fost organizată de Compartimentul administrativ și rețeaua centrelor de zi pentru vârstnici din cadrul Direcției de Asistență Comunitară (DAC), cu sprijinul simbolic (20.000 de lei/persoană) al bătrânilor. Deplasarea s-a făcut cu un autobuz închiriat de la Liceul German, excursioniștii fiind însoțiți de doi referenți.

„Am organizat această excursie pentru că acum este perioada concediilor pentru cei care lucrează și ne-am gândit să oferim și pensionarilor o zi de recreere. Pentru viitor, mai avem în vedere organizarea unei excursii la Băile Felix" - spune Teodor Câmpan, șeful Compartimentului administrativ-aprovizionare, din cadrul DAC.

D. D.

Din necesarul de 22 de miliarde

SPITALUL MUNICIPAL A PRIMIT DOAR JUMĂTATE DE MILIARD PENTRU ABILITAREA SECȚIILOR

● Banii sunt asigurați din bugetul local și vor fi investiți la oftalmologie

Spitalul Municipal are în administrare 34 de clădiri, din care 32 sunt vechi de o sută și peste o sută de ani. Ele nu au mai fost expertizate tehnic și nu au suportat reparații capitale de foarte mult timp. Conducerea spitalului a făcut un necesar de fonduri pentru a pune la punct aceste clădiri. „Suma de care avem nevoie este 22 de miliarde de lei. O parte din bani - aproximativ jumătate - ar trebui să ne dea bugetul local, iar restul - Casa de Asigurări de Sănătate" - spune Ioan Grat, directorul economic al Spitalului Municipal.

Din păcate, șansele de a primi acești bani sunt extrem, extrem de reduse. Din cele aproximativ 11 miliarde de lei ce trebuia asigurați din bugetul local, spitalul a primit, în urma modificării bugetare din ședința CLM de marți, doar 500 de milioane de lei!

Cu acești bani se va încerca abilitarea Secției clinice oftalmologie - aflată în fruntea listei de priorități, alături de dermatologie, TBC, boli infecțioase. Însă cele 500 de milioane nu sunt de ajuns nici măcar pentru oftalmologie. „Dar avem promisiuni că, la rectificarea din septembrie, mai primim și alți bani" - precizează directorul Grat.

Speranța unei rectificări bugetare apare și în cazul bugetului asigurărilor de sănătate. Asta pentru că, din cele 120 de miliarde cerute pentru acest an, Municipalul a primit doar 84. Iar acești bani nu sunt suficienți nici măcar pentru prioritățile prevăzute în Legea bugetului (salarii, regii, medicamente, materiale sanitare, hrana bolnavilor), darmite pentru expertize tehnice sau reparații capitale ale clădirilor!

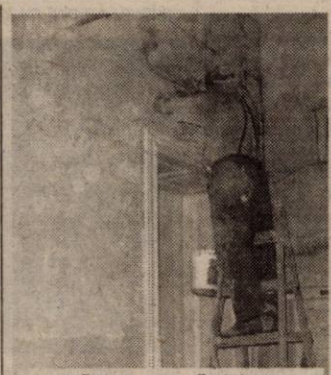

Clădirea care găzduiește secțiile ATI, urologie și chirurgie se află, acum, în renovare. Lucrările sunt realizate cu... forțele proprii ale spitalului.

În cazul absenței fondurilor pentru realizarea acestor lucrări, spitalul se vede pus în situația de a nu putea asigura circuitele funcționale cerute de Sanepid în vedera autorizării secțiilor respective. Dar e o modă acum, în România, ca spitalele să funcționeze fără a avea autorizație sanitară. De ce ar fi Municipalul excepția de la... regulă?

D. DUȚU

Trupa AMIFRAM

PRIMII ROMÂNI LA „ÎNTÂLNIRILE TEATRALE“ DE LA GRENOBLE

La Grenoble (Franța), s-a desfășurat recent ediția a XIII-a a festivalului de teatru Rencontres du Jeune Théâtre Européen. Pentru prima dată în istoria acestui festival s-a înregistrat o participare românească. Este vorba despre trupa de teatru AMIFRAN. Alături de trupe din Grecia, Slovacia, Croația, Polonia, Lituania, Italia, Franța, Germania, Canada, Israel, Rusia, Maroc, cei 16 arădeni de la AMIFRAN au jucat, cu un succes deja testat, „Sânziana și Pepelea“, spectacol aflat la al 3-lea remake.

„O ÎNTÂLNIRE A CULTURILOR“

„Fiecare trupă a jucat în limba ei. Ideea acestui festival este medierea unei întâlniri a culturilor. Din păcate, comunicarea suferă din cauza barierelor lingvistice“, ne spune **Florin Didilescu**, președinte AMIFRAN. Ca o excepție, trupa AMIFRAN a jucat în limba franceză. Și tot ca o excepție, „amifranii“ nu au întâmpinat obstacole lingvistice. S-au înțeles cu ceilalți tineri actori în franceză, dacă nu - în engleză, și dacă nu - în italiană.

PARADA DON QUIJOTE

Din cele opt zile de festival, în șase s-au jucat spectacolele, urmate de „débats“ în care, traversând mai multe limbi, se discutau aspecte legate de jocul actoricesc, de regie etc.

Însă, mult mai mediatizată și mai răsunătoare în liniștitul oraș, a fost parada de stradă din final. În acest an, tema paradei a fost **Don Quijote.** Așa că, în două zile de ateliere, șapte animatori au pregătit, folosind toate mijloacele artei actorului, câte o parte a romanului. **„Parada a fost impresionantă“** povestește Papa Didi. **„Un alai deschis de o formație de 60 de tobe, urmată de un car alegoric reprezentându-l pe Don Quijote, defila prin tot orașul, oprindu-se**

în piețele în care se jucau spectacolele. Pe tot parcursul drumului, artiștii erau însoțiți de o mare mulțime de spectatori. O animație de stradă în adevăratul sens al cuvântului.“ De fapt, ne explică Papa Didi, parada este „vitrina“ festivalului, fiind intens mediatizată.

Un atelier mai special a fost cel de **catalige**. Patru curajoși „amifrani“, s-au suit pe catalige și ... nu au pățit nimic. Radu Negru, alt „amifran“ a fost la atelierul de **crochiuri.** Munca lui s-a soldat cu o expoziție de 25-30 de crochiuri.

DEZBATERI INTERCULTURALE

Festivalul a fost organizat de **Créarc** (Centre de Recherches de Création et de Culture) adică un Centru de cercetare interculturală, prezidat de eseistul, traducătorul și teatrologul Fernand Garnier. Participarea AMIFRAN la „Rencontres“ de la Grenoble a fost stipulată în protocolul bilateral pe 2001 semnat între Ministerul Tineretului și Sportului din Franța și România.

Pe lângă spectacole și ateliere, în două „runde“ s-a și teoretizat pe marginea teatrului și a implicațiilor sale. La dezbaterea **„Teatru și conflict“**, participanții au avut ocazia de a sta de vorbă cu ziariști de la „Le Monde Diplomatique“. Dezbaterea **„Teatru și predarea limbii franceze“** i-a avut ca invitați pe câștigătorii din toată lumea ai concursului internațional de cultură și civilizație, franceză „Allons en France“.

GRENOBLE - UN ORAȘ MIC ȘI AMBIȚIOS

După 40 de ore de drum cu autocarul, „amifranii“ au ajuns la Grenoble. Un oraș mic, din sudul Franței, cu vreo 350.000 de locuitori, înconjurat de munți. Din păcate, în cele șapte zile de festival au avut parte de o căldură toridă. Însă organizarea a compensat neplăcerile meteorologice. Nu mică le-a fost surpriza arădenilor când, ajunși la locul de cazare, Résidance Universitaire, au descoperit că vor avea fiecare propria sa cameră.

La Grenoble, AMIFRAN nu a ratat ocazia de a vizita muzeul și casa memorială Stendhal. De asemenea, au fost primiți într-o seară de Centrul Cultural Românesc din oraș. Centrul a fost inițiat de o româncă - stabilită la Grenoble în urmă cu 20 de ani, care a transformat un apartament în spațiu românesc - bibliotecă românească, audiții muzicale, expoziții, spectacole, vizionări de filme, lansări de carte. Centrul este o „mângâiere“ pentru cei 150 de studenți români care învață la Grenoble.

În paralel cu **Rencontres**, Grenoble găzduia alte două manifestări culturale internaționale (!). Festivalul internațional al filmului de scurt metraj și Festivalul teatrului european (ediția a XVII-a). La acesta din urmă, arădenii au avut bucuria de a se mândri cu o valoroasă participare românească; spectacolul „Je m'en vais“, cu Oana Pellea și Sandu Mihai Gruia, care a avut un succes enorm în fața publicului francez.

Este evidentă ambițioasa preocupare a locuitorilor pentru prestigiul cultural al orașului lor, este, de asemenea, evidentă reușita lor în a crea evenimente culturale de anvergură.

TURNEUL CONTINUĂ...

Festivalul de la Grenoble s-a încheiat pe 9 iulie, însă, AMIFRAN nu a venit ață acasă. Și-a continuat turneul francez și în alte localități, în care au jucat „Sânziana și Pepelea“. La **Annecy** (la 100 km nord de Grenoble) au fost invitați de patru asociații de prietenie româno-franceză. „Condimente“: vizitarea orașului vechi, medieval, plimbare cu vaporașul pe lacul Annecy, baie în același lac. Al doilea popas - la **Lons le Saulnier.** La **Auvanches**, „amifranii“ au descoperit viața la țară. Invitați de profesorul Marc Danon, un obișnuit al Zilelor Francofoniei, în casa lui de la țară, orășenii noștri au gătit o cină româno-franceză în aer liber, au jucat „la pétanque“. De aici - la **Strasbourg.** O incursiune în recent construitul Parlament European, unde „amifranii“ s-au întreținut cu o deputată din grupul socialist al Parlamentului European, cu care au abordat subiecte mature ca integrarea europeană, moneda națională, globalizarea.

Aproape trei săptămâni de teatru, de prietenie, de francofonie, de amintiri pentru o viață.

CĂTĂLINA LAȚU

LIPOVA - ÎNTR-O AMPLĂ MONOGRAFIE

Victor Bleahu, un sibian născut în zona Târnavei Mari, este autorul unei ample monografii a orașului Lipova, o carte apărută în condiții grafice de excepție la Editura Marineasa.

Legăturile autorului cu vechiul oraș de pe Mureș încep imediat după absolvirea Facultății când, atras de învățământ se stabilește aici ca profesor. Pasiunea pentru orașul care l-a adoptat reiese din minuțiozitatea și seriozitatea cu care s-a aplecat asupra documentării.

Cartea este structurată în douăzeci de capitole ce prezintă evoluția orașului începând de la primele atestări istorice și până în perioada actuală. Primul capitol este un „sumar“ al celor mai importante evenimente petrecute în Lipova, detailate în capitolul patru, dedicat istoriei orașului. Formația sa de topograf (a muncit în această calitate în timpul Facultății la o unitate militară) este trădată de numărul mare de schițe și hărți (cele mai multe realizate chiar de autor) ce îmbogățesc, alături de fotografiile de epocă, valoarea documentară a cărții.

De asemenea sunt redate cu minuțiozitate date de ordin geografic: climă, așezare, activitatea seismică din regiune, hidrografia zonei. Aici, un loc aparte îl ocupă cunoscutele băi de Lipova, prezentate prin intermediul mărturiilor existente de la începuturi și până astăzi, prilej pentru autor de a sublinia importanța și necesitatea unor investiții serioase pentru refacerea stațiunii.

Tonalitatea abordării subiectului se schimbă atunci când se vorbește despre oamenii care au trăit de-a lungul vremilor aici: Sever Bocu, Atanasie Marienescu, Ioan Hozan, Ioan Tuducescu și mulți alții, a căror amintire o evocă cu sensibilitate și profesionalism.

Profilul spiritual al orașului este creionat din mai multe perspective: viață culturală (presa, cenacluri, muzee, cinematografe, învățământ, interferențe interetnice și interconfesionale și cultură populară - etnografie și folclor). Departe de a fi o simplă trecere în revistă a tuturor acestor aspecte, capitolele destinate lor impresionează prin rigurozitatea informării și a cantității mari de date oferite cititorului.

Ultimul capitol se oprește asupra urbanizării și administrației orașului. Cartea profesorului Victor Bleahu va fi citită cu același interes de istorici, geografi, oameni de litere sau simpli locuitori ai Lipovei și fiecare va fi, probabil, uimit de bogăția de informații pe care le va găsi aici.

M. ARDELEAN

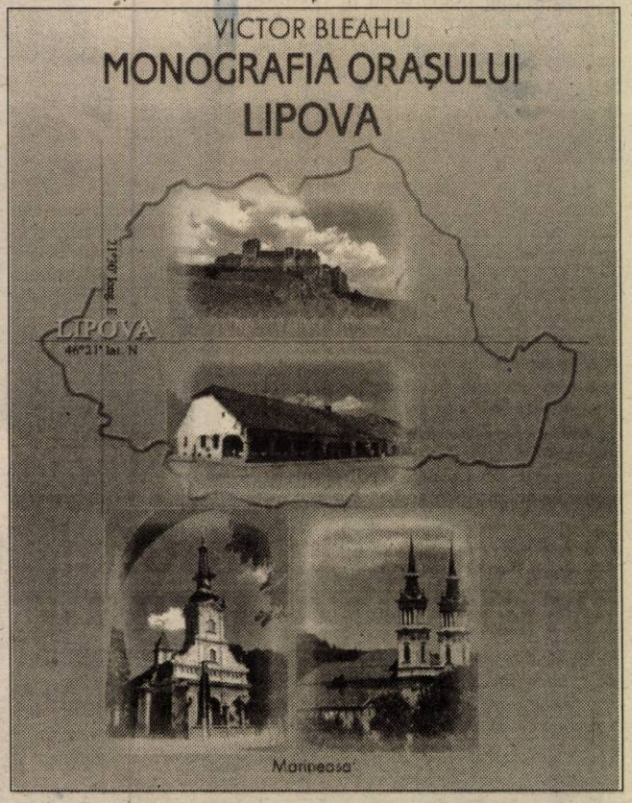

CARTEA - UN „PRIETEN“ TOT MAI PUȚIN CĂUTAT

Cartea este, poate, cel mai bun mijloc de îmbogățire a culturii generale; de deschidere spre noi orizonturi; a fost și va rămâne o punte între generațiile trecute și cele viitoare. Ea constituie, cum bine spunea Tudor Arghezi, „o acumulare spirituală de la străbuni“.

Pentru a vedea cum apreciază arădenii cartea, ce și cât citesc ei, am făcut o vizită la librăriile care pun în vânzare o gamă variată de cărți. După cum se știe, „Corina“ este una dintre cele mai căutate librării din oraș. Aici se găsesc cărți pentru toate vârstele și gusturile: manuale școlare, povești pentru cei mici, romane SF și polițiste, cărți filosofice, istorice, religioase, dicționare, etc. Prin amabilitatea doamnei Corina Moldovan, patroana acestei librării, am aflat care sunt cele mai noi apariții: Pierre Barbet - „Nimfa spațiului“ (Ed. Antet), „Convorbiri realizate de Sorin Dumitrescu“ (Ed. Anastasia), Nicolae Steinhardt - „Eu însumi și atâția alții“ (Ed. Dacia).

Tot de la doamna Corina Moldovan am aflat că sezonul de vară este unul mai sărac în vânzări, pentru că, elevii și studenții, bucuroși că au scăpat de lecturile impuse în timpul anului școlar, renunță (poate și din cauza altor cheltuieli de sezon) la a cumpăra cărți. Se vinde mai bine în această perioadă așa-numita literatură de concediu: romane de dragoste, polițiste, SF, etc. Deasemenea, în rândul turiștilor străini, au foarte mare trecere albumele cu imagini din orașul nostru și din țară.

La unul din standurile librăriei, doamna Severin Voichița (48 de ani), o vizitatoare a orașului nostru, a ales volumul lui Cristian Tudor Popescu, „Un cadavru umplut cu ziare“. Motivul acestei opțiuni a

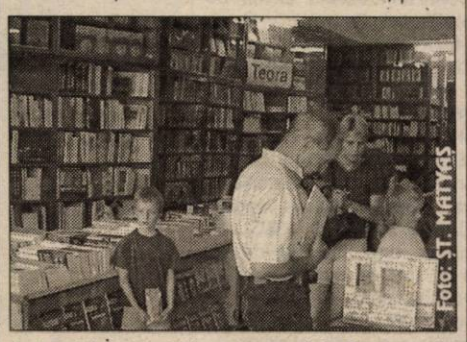

fost: „spiritul cinic și direct al autorului“. Cu o carte în mână l-am găsit și pe Călin Varga. Deși e de-abia în clasa a VI-a, și-a cumpărat încă de pe acum o culegere de matematică cu exerciții pentru examenul de capacitate. Cu toate că mai are mult până la examen, Călin dorește să înceapă pregătirea din timp.

O altă librărie căutată pentru varietatea de cărți puse la dispoziția cumpărătorilor este „Ioan Slavici“. Doamna librar Sorina Curea ne-a dezvăluit titlurile ultimelor apariții editoriale. Foarte valoroasă este triada de cărți apărută în colecția „Biblioteca Memoriei“ din care fac parte: Camil Baciu - „Grădina zeilor“, Micaela Catargi - „Paris, astăzi și mâine“ și Mariana Șora - „O viață în bucăți“.

Doamna Curea a precizat faptul că în această perioadă sunt foarte căutate de către turiștii străini albumele cu imagini din România, în special cele cu mănăstiri și ghidurile turistice, în timp ce arădenii cumpără cursuri de limbi străine, mai ales cele de limba engleză și spaniolă. Deasemenea, au mare trecere și cărțile de informatică. Literatura belestrică, în această perioadă, se cumpără mai puțin.

Cât despre ceea ce citesc elevii arădeni, am aflat că marea majoritate se limitează doar la lecturile prevăzute în programa școlară (Rebreanu, Sadoveanu, C. Petrescu, M. Preda etc.) și acestea cumpărate de părinți de cele mai multe ori. Sunt puțini cei care solicită lecturi suplimentare cum ar fi: cărți filosofice, istorice, religioase sau psihologice. În ceea ce privește literatura străină, sunt preferați clasicii: Tolstoi, Dostoievski, Garcia Marquez, etc.

Din spusele doamnei Curea am aflat că părinții acordă o atenție deosebită literaturii pentru copii. Se cumpără cărți cu povești, caiete speciale, cărți de colorat, etc. Bianca (14 ani) a ales pentru surioara ei de 5 ani basmul clasic „Albă ca Zăpada“.

La chioșcul aparținând librăriei „Flavius“, unde se comercializează cu precădere cărți ale marilor autori ai literaturii universale, am stat de vorbă cu vânzătoarea Mățișanu Ioana. Aici, majoritatea cumpărătorilor sunt persoanele de vârsta a doua și a treia. „Tinerii de azi nu se înghesuie să cumpere cărți, ei citesc pe Internet. Pe unii îi aduc părinții la standul cu cărți, dar ei refuză categoric să citească.“ Astfel a caracterizat doamna Mățișanu tineretul arădean.

Aceeași situație am întâlnit-o și la Biblioteca Județeană, secția „Împrumuturi“. Elevii și studenții împrumută cărți doar în timpul anului școlar.

Peste tot pe unde am fost, am primit același răspuns: vara e un „sezon mort“; în librării, rata vânzărilor este mult mai mică decât de obicei, mai ales în ceea ce privește lectura destinată tinerilor. Dacă în timpul anului școlar, ei mai cumpără o parte din bibliografia solicitată de programa școlară, în vacanță, cărțile sunt lăsate să se aștearnă praful pe ele. Deși tematica e foarte diversă, tinerii preferă să-și „omoare“ timpul cu altceva.

Foarte puțini tineri se mai relaxează astăzi prin lectură, foarte puțini apeleăză la o carte pentru a-și lărgi orizontul. Și e păcat!

DELIA BEJAN

AURUL, AFACEREA ȘI ARĂDENII

Căutătorii de aur ai altor vremi nu sunt alții decât investitorii epocii moderne. Afacerea rămâne o aventură, mai ales în România, pe care puțini sunt dispuși să o trăiască. Cu câțiva tineri „aventurieri" am stat de vorbă și ne-am convins că cei mai mulți perseverează în căutarea „minei de aur" pentru că drumul înapoi este închis. Le-ar prinde bine, din loc în loc, să fie o mână întinsă (o facilitate, un sprijin financiar al statului) care să-i ajute să înainteze mai repede. Altfel se pot rătăci prin alte părți sau, mai rău, se pot pierde.

CREATORII DE RECLAME

Au terminat Facultatea de Arte din Timișoara (secția desing), și-au luat licența cu brio, s-au căsătorit și au încercat să pună pe picioare o afacere. Astăzi Daniel Negru și Eugen Bosneaga au propria firmă cu profilul: concept pentru campanii publicitare și materiale promoționale. **„Când am terminat Facultatea aveam de ales între a lucra la o firmă particulară din domeniu sau să ne apucăm de capul nostru. Am ales a doua variantă pentru că prima ne limita orizontul și nici nu eram bine plătiți**", spune **Eugen.**

Au deschis firma cu banii de la nuntă...

investiți în soft, echipamente pentru calculatoarele de acasă, plotter și amenajarea spațiului. **„La început am lucrat zi și noapte, efectiv ne-am mutat la sediul firmei"** completează **Monica,** soția lui Eugen. Primii clienți au venit datorită prietenilor, cunoștințelor și rudelor. Acum lucrează pentru firme din cele mai diverse domenii: modă, magazin de mobilă, produse chimice etc. Vârsta lor (27 și 28 ani) a fost scurt timp un handicap dar nu atât pentru partenerii de afaceri cât pentru ei: **„Nu prea aveam încredere în noi, eram timizi, dar ne-am revenit repede și ne-am dat seama că ne putem descurca foarte bine"**, spune **Dani.** Mai mult chiar au înțeles că vârsta este un extraordinar atuu.„Suntem foarte deschiși, mereu gata să încercăm ceva nou , învățăm foarte repede, în special de la spoturile publicitare create de marile companii..", subliniază Eugen.

Puțini bani, chiar dacă nu-i calitate

Din păcate, clienții români preferă un preț mic în detrimentul calității. De multe ori refuză un produs bun în favoarea unuia mai ieftin. Ceea ce-i întristează mai mult pe cei doi este faptul că la noi, cea mai importantă parte a oricărei reclame - conceptul - este plătită cel mai slab, semn că ambalajul „imaginea" produsului nu contează nici pentru client, nici pentru producător. Singurul criteriu rămâne prețul. **„Am vrea ca partenerii noștri să gândească că atunci când creezi ceva ai nevoie de timp și de bani pentru a-ți asigura un confort de om normal, pentru a putea face un produs original de calitate**", spune **Eugen.**

Așa se face că mai mult de jumătate din colegii lor de la Arte au plecat în străinătate și o duc foarte bine pentru că acolo, reclama e realmente „sufletul comerțului". Și mai e o cauză: **„Aici nimeni nu te ajută cu nimic. Ca tânăr e foarte greu să faci ceva; la fel cum un bebeluș are nevoie de o mână de ajutor la început așa și pentru firmele mici ar fi bine să existe un program de facilități, doar pentru început, până ne punem pe picioare..."**, concluzionează interlocutorii noștri.

ÎNTR-O AFACERE ÎȚI ASUMI ȘI RISCUL DE A PIERDE

Pecicanii îl cunosc cu siguranță pe **Costică Igaș**, tânărul care are un atelier de sculptură în lemn, în special rame. Viața l-a purtat prin Germania, unde a învățat repede un lucru foarte important: **„Pentru a reuși trebuia să-mi schimb mentalitatea."** A revenit în țară, a mai încercat câteva mici afaceri, după care s-a angajat la o firmă italiană de profil (prelucrarea lemnului). Aici a fost director tehnic și „a furat" tot ceea ce se putea în materie de afaceri și după patru ani...

A plecat cu tot cu colectiv

„Nu am avut bani când m-am apucat, dar am avut omenie", recunoaște dl. Igaș. Primii clienți - firma pentru care a lucrat anterior. Afacerile au mers bine pentru că colectivul era închegat, cei zece oameni se cunoșteau și sunt buni meseriași.

„Uneori lucram de la 5 dimineața până la 11 seara", spune interlocutorul nostru.

Nu e lucrul bun, nu se vinde

... cel puțin nu pe piața externă. La noi „oamenii nu prea cer calitate, e mai important prețul", dar afară îți pierzi clienții dacă lipsește seriozitatea. Visul tânărului afacerist e „să prind cât mai mult piața externă" pentru că în zonă piața de desfacere în domeniu e mai mică decât poate produce firma. Mai mult chiar, în viitor speră să mai deschidă un atelier - uși sculptate în lemn masiv. Costul va fi aproximativ 40.000 DM, sumă pe care nu o are în bani lichizi, ci... gata investită. **„Primesc mașinile de care am nevoie din Italia și le plătesc în uși (produs finit) într-un an."**

E mai bine decât un salariu

Și în plus „am satisfacția că pot eu oferi oamenilor salariu și chiar mici cadouri de sărbători" recunoaște el. Bineînțeles că orice investiție poartă în ea și riscul pe care oricine e nevoit să și-l asume. Dar, vorba spune: „Dacă nu riști, nu câștigi."

Riști când îți alegi oamenii cu care lucrezi, când investești banii și încrederea celor din jur, poți să pierzi dar și să reușești.

„AM ÎNCEPUT CU DATORIE ȘI MAȘINĂ ÎNCHIRIATĂ"

Afacerea a fost singura soluție pentru **Nicu Nistor**, de a evita penuria financiară cauzată de plata, mereu restantă, a salariului. Cu împrumuturi de la cunoștințe și o mașină de închiriat și-a deschis propria firmă de distribuție în domeniul papetăriei și biroticii. **„N-am fost prea sigur că va merge, dar n-aveam de ales, trebuia să fac ceva"**, spune el.

Avantajele începutului

A lucrat în domeniu (ca distribuitor al acestor produse) și cunoștea rețeaua de clienți. „M-a ajutat foarte mult și specializarea pe care am făcut-o la București, în sisteme de vânzări." Cam atât cu avantajele.

A început cu un rulaj de 10 milioane pe lună și după șase luni a ajuns la 200 de milioane pe lună. Cel mai greu - câștigarea încrederii furnizorilor. **„În primele luni îmi vindeau mai scump și cu plata pe loc, abia după o vreme au acceptat cu plata la termen."**

Renumele firmei nu asigură succesul

Concurența pe piață este foarte mare. Ceea ce diferențiază firmele în ochii clienților sunt: seriozitatea, punctualitatea și chiar relațiile interumane. De foarte multe ori, furnizorii preferă distribuitorii mai mici pentru că sunt mai de încredere.

Din experiență, Nicu ne spune că: **„nu lucrez cu firmele de stat pentru că acolo nu contează prețul pe care-l ofer, ci șpaga..."**, iar dintre patronii firmelor a remarcat că „80 la sută sunt femei, dar e bine pentru că ele sunt mai de cuvânt în domeniul afacerilor."

„Uneori zic: Gata! Închid!"

Și asta pentru că mereu apar probleme ce-l descurajează. **„Piața de desfacere scade, clienții solicită puțin. Nu există nici o facilitate pentru micii afaceriști. Nu se respectă termenele de plată, dar eu sunt obligat să plătesc TVA pe banii facturați, chiar dacă nu-i primesc. Apoi, e stresul pe care o afacere proprie ți-l creează"**, mai ales atunci când o singură persoană se ocupă de tot, cum e cazul lui Nicu Nistor.

Continuă, pentru că altă soluție nu are, venitul din afacere e ceva mai mult decât un salariu obișnuit. Uneori se gândește să încerce o investiție în altă țară, mediul de afaceri al țărilor din vecinătatea noastră îi inspiră mai multă încredere. Până atunci însă își încearcă norocul aici, în Arad, cu speranța că vor veni vremuri mai bune pentru tinerii care se apucă de ceva serios.

www.dntar.ro

- aceasta e adresa firmei unui tânăr afacerist arădean

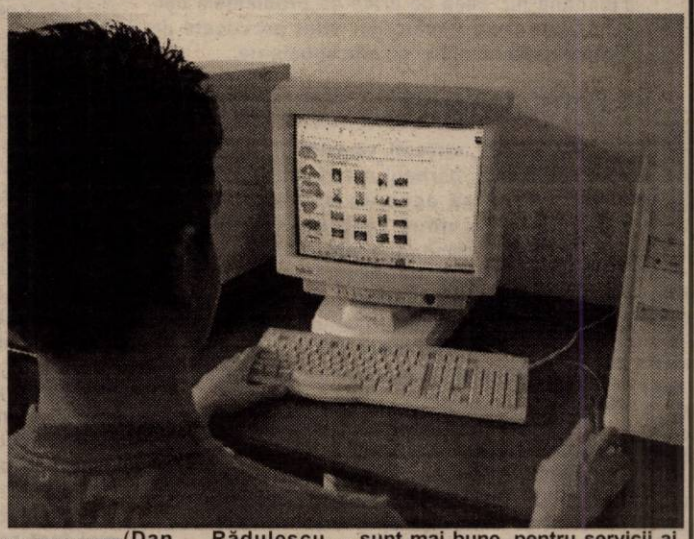

DNT (Dynamic Network Technologies) este un holding cu sucursale în București, Timișoara, Cluj, Iași și Arad. Profilul: soluții internet, realizare și găzduire pagini web, servicii de reclamă și promovare pe Internet. Filiala de la Arad s-a deschis pentru că un arădean tânăr, Kovacs Francisc, s-a decis să investească în acest domeniu.

Prima întâlnire cu calculatorul e deja istorie. **„În '90 am avut primul meu calculator, un 286 pe care țineam contabilitatea firmei familiei (comerț)."** Tot atunci descoperă și Internetul care însă îl pasionează mult mai mult pe tatăl său, care se decide chiar să deschidă o firmă de profil. Microbul s-a transmis, mai ales că Feri a fost dintotdeauna pasionat de tot ceea ce ține de tehnică.

Astăzi, împreună cu echipa sa (**Dan Rădulescu, Rareș Benea și Vlad Hangiuța**) foarte tânără, are propria firmă în cadrul unui mare holding (DNT).

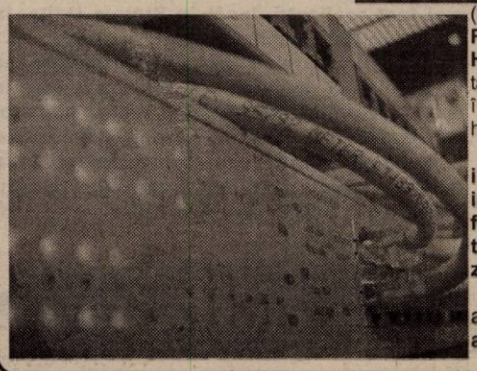

„E genul de investiție în care investești mulți bani, foarte mulți, iar profitul vine abia mai târziu."

De aceea a preferat această formă de asociere. **„Prețurile sunt mai bune, pentru servicii ai nevoie de o rețea națională, suportul tehnic este mai bun, iar riscul este mult mai mic."**

Și aici, concurența te provoacă la luptă: prețuri, calitate, flexibilitate la nevoile individuale ale clienților, iar Aradul are o piață estimativă de 4000 de clienți.

Șase oameni (atâția sunt toți angajații) administrează 60 de linii de acces (dial-up și închiriate) în Arad și aceasta pentru că unul din ei a avut doza de nebunie necesară pentru a se apuca de o afacere.

O AFACERE PROPRIE - GREU, DAR NU IMPOSIBIL

Găsirea unui loc de muncă este o problemă care dă multe bătăi de cap tinerilor. O soluție ar putea-o reprezenta deschiderea propriei firme. Pentru a vedea care sunt părerile tinerilor în legătură cu acest lucru, am realizat un sondaj de opinie cu tema: „Ați deschide o afacere proprie? Dacă da, de ce anume ați avea nevoie?". Iată care au fost răspunsurile lor:

Daniel Popa, 24 ani: „Pentru a deschide o afacere ai nevoie de mulți bani, dar pe care nu îi poți obține în România. Dacă aș avea posibilitatea, aș munci în străinătate și aș veni să investesc în țară."

Flavius Căprariu, 27 ani: „Banii sunt factorul principal când vine vorba de înființarea unei firme. Problema la noi e că statul nu oferă sprijin tinerilor care doresc să facă acest pas."

Loredana, 19 ani: „Mi-ar plăcea să-mi deschid o afacere proprie, dar pentru asta am nevoie de bani, îndrăzneală și de cineva care să mă susțină moral. Restul vine pe parcurs."

Cristian, 23 ani: „E mai greu să ai propria afacere în ziua de azi. E nevoie de mulți bani și mai puțină birocrație, dar ar merita să poți oferi locuri de muncă altora."

Marius Laza, 18 ani: „Din punct de vedere financiar, mi-aș permite să-mi deschid o firmă, dar cred că nu am încă vârsta potrivită."

Florin Brădean, 23 ani: „Nevoile stricte pentru lansarea unei afaceri proprii sunt banii și spațiul pentru desfășurarea activității."

Lavinia, 27 ani: „Mi-aș dori să-mi deschid o afacere, dar nu dispun de capitalul necesar. Bineînțeles, că pe lângă bani, mai am nevoie de mult curaj și de cineva cu experiență care să mă îndrume."

Gabriel Șerbănescu, 17 ani: „Pentru a porni o afacere e nevoie de un cont mare în bancă, 2-3 asociați, o doză de risc și una de optimism care să te ajute să mergi până la capăt."

Sorin: „Și dacă aș avea bani, nu mi-aș deschide o firmă. Nu e asta ceea ce-mi doresc."

Mihaela Potocean, 26 ani: „Am deja afacerea mea. Împreună cu soțul meu am deschis un depozit de apă minerală. Am riscat, dar a meritat. Suntem mulțumiți pentru că îi putem oferi băiatului nostru un trai decent."

Sisi, 21 ani: „Doresc să-mi deschid un bar. Partea financiară nu e o problemă. Mai am nevoie doar de un local amenajat și de personal, dar pentru a-mi deschide afacerea trebuie să fiu sigur că voi reuși. N-am de gând să risc.".

În concluzie, tinerii arădeni, cu sau (încă) fără resurse materiale, par dispuși să-și încerce norocul în lumea afacerilor. Așteaptă doar ca cineva să le acorde votul de încredere.

Pagină realizată de
MONICA ARDELEAN
DELIA BEJAN
Foto: **ONORIU FELEA**

PREVENIREA BOLILOR INFECȚIOASE ALE COPILĂRIEI

Copiii sunt categoria cea mai expusă riscului de a se îmbolnăvi de varicelă, rujeolă, rubeolă sau oreion. Aceste boli ale copilăriei au o rată mare de răspândire și creează un real disconfort persoanelor afectate, făcând necesară prevenția prin vaccinare. „Ca și companie farmaceutică, ne-am angajat în lupta contra unor maladii ce pot avea consecințe serioase, maladii ce nu-și mai au locul în secolul 21. Cele două vaccinuri pe care le-am lansat în România, **Varilrix** și **Priorix**, reprezintă victorii importante în această luptă, atât pentru GlaxoSmithkline cât mai ales pentru pacienții noștri", a declarat dl. dr. farm. Mihai Miron, general manager GlaxoSmithkline România.

Varicela, cunoscută mai bine sub denumirea de vărsat de vânt, este o boală infecțioasă acută, foarte contagioasă, cu o rată a infecțiilor secundare mai mare de 90 la sută la contacții susceptibili expuși. Anul trecut, în România s-au înregistrat peste 27.000 de cazuri de varicelă, iar în anul 1999 s-au raportat peste 38.000 de cazuri. Ea afectează în mod egal ambele sexe și toate rasele, putând fi chiar fatală pentru adulți, nou-născuți și persoanele imunodeprimate.

„Varilrix este primul vaccin destinat prevenirii varicelei, înregistrat în România și disponibil pe piața farmaceutică. El poate fi administrat copiilor începând cu vârsta de 9 luni, în același timp cu vaccinul combinat împotriva rujeolei, oreionului și rubeolei. Varicela poate determina complicații, în general imediate, care pot merge până la encefalită, pneumonie variceloasă. În plus, are incovenientul că virusul poate rămâne cantonat în organism, iar în timp, după 10-20 de ani, chiar mai mult, deci când persoana devine adult, să revină sub formă de zona zoster. Cred că va fi foarte bine receptat", a declarat d-na dr. Adriana Pistol, consilier, șef Serviciu prevenire și control boli transmisibile la Direcția Generală de Sănătate Publică din cadrul Ministerului Sănătății și al Familiei.

La nivel mondial, rujeola, oreionul și rubeola au o morbiditate și mortalitate importantă în rândul copiilor. Rujeola este o boală cu implicații considerabile, ce provoacă un milion de decese în fiecare an. Oreionul este o infecție virală, care afectează copiii de vârstă preșcolară, școlară și adolescenții. Apare în urma infecției cu virusul urlian și poate avea complicații severe (meningită, encefalită, pancreatită, orhită, surditate). Rubeola este o febră eruptivă, cu apariție frecventă, dar cu evoluție mai puțin severă. Virusul rubeolic este însă foarte periculos pentru femeile gravide. Îmbolnăvirea de rubeolă a femeii în timpul sarcinii poate avea drept consecință moartea fătului, nașterea prematură sau apariția malformațiilor congenitale.

Priorix este un vaccin sigur și eficient. Studiile clinice puse la dispoziție de compania GlaxoSmithkline demonstrează că acest vaccin este mai bine tolerat local în privința durerii, înroșirii și inflamației decât alte vaccinuri rujeolice, rubeolice, urliene cu care a fost comparat. Vaccinul este indicat pentru imunizarea primară împotriva rujeolei, oreionului și rubeolei de la vârsta de 9-11 luni și pentru a doua doză administrată între vârstele de 4 și 14 ani. Apariția Priorix reprezintă un pas important în direcția acoperirii vaccinale mai largi și în direcția obținerii unui control mai bun asupra rujeolei, oreionului și rubeolei", a declarat dl. prof. Dr. Dimitrie Dragomir, șeful Clinicii de pediatrie „Dr. Victor Gomoiu" din București.

Fructe de sezon

PIERSICILE

Piersicul este originar din China, de unde a fost răspândit în țările mediteraneene. Deoarece, în antichitate, fructele lui erau foarte populare în Persia, romanii l-au denumit „PERSICA", de unde provine și numele de piersic în limba noastră. Piersicile conțin aproximativ 90% apă, vitamina A și C. Un singur fruct asigură 10 la sută din cantitatea de vitamina C, de care aveți nevoie, zilnic. Soiurile cu pielița mai galbenă sunt mai bogate în vitamina A, la fel și nectarinele.

Piersica are efect energetic, diuretic și laxativ ușor. Se recomandă, în mod special, în tulburări dispeptice, hematurii, litiază urinară.

Pentru îngrijirea tenului, piersicile strivite sunt excelente. Florile piersicului sunt sedative, antispastice, laxative. Frunzele sunt vermifuge, iar cataplasmele cu frunze pot fi folosite în leziunile ulcerate.

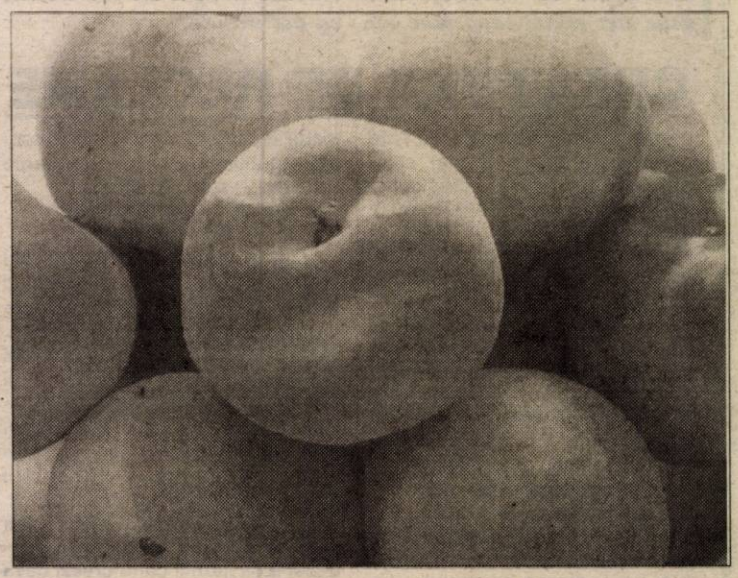

FARMACIA VERDE

● **coada-calului (Equisetum arvense)** sau părul porcului are acțiune remineralizantă, antiinflamatorie, antiseptică, diuretică și crește rezistența țesutului conjunctiv. Se recomandă în stările de convalescență, oboseală cronică, anemie, boli reumatice, stări posfractură, degerături, eczeme și neurodemite.

● **anghinarea (Cynara scolymus)** are acțiune coleretică, antitoxică hepatică, hipocolesterolemiantă, hipolipemiantă, diuretică.

Se recomandă în insuficiența hepatică și renală, hepatita cronică, ciroza hepatică, litiaza biliară, dislipidemii.

● **ienupărul (Juniperus communis)** numit și ienibahar, are acțiune diuretică, antiseptică, expectorantă, stimulează secreția gastrică.

Se recomandă în infecția urinară, bolile reumatice, combaterea edemelor. Atenție, planta nu se utilizează mai mult de o lună, deoarece poate produce iritații renale, albuminurie și chiar hematurie.

● **păducelul (Crataegus monogyna sau Crataegus oxaycantha)** are acțiune vasodilatatoare coronariană și cerebrală, hipotensoare, sedativă și antiaritmică. Se recomandă în cardiopatie ischemică, tulburări de ritm cardiac, insuficiență circulatorie cerebrală, hipertensiune arterială.

● **țintaura (Centaurium umbellatum)** este tonică amară, laxativă, febrifugă, antiseptică, crește imunitatea. Se recomandă în lipsa poftei de mâncare, stări febrile, colici biliare.

MEDICUL VĂ RĂSPUNDE

▼ **B. C., 28 ani, Arad.** În general, antibioticele se iau numai la recomandarea medicului, cu atât mai mult, în timpul sarcinii. Tratamentul antimicrobian la gravide se face numai când este strict necesar pentru sănătatea gravidei. Pentru tratamentul infecțiilor urinare, care sunt frecvente în această perioadă, pot fi folosite ampicilina și cefalosporinele. Nu trebuie să se administreze: nitrofurantoin, cotrimoxazol, aminoglicozide (gentamicină etc.), polimixine, rifampicină, cloramfenicol, sulfamide (în ultimul trimestru de sarcină), acid nalidixic, metronidazol.

La recomandarea strictă a medicului, se mai pot administra, atunci când se impune, eritromicina, lincomicina, penicilina G și toate penicilinele de semisinteză.

▼ **C. L., 36 ani**, Arad. Furunculul este un abces bacterian, de obicei stafilococic, localizat, al pielii și țesuturilor subiacente, care debutează de obicei la baza unui folicul pilos. Majoritatea furunculelor colectează și drenează spontan, dar uneori infecția se prelungește sub piele, spre țesuturile mai profunde, formând mai multe furuncule care comunică între ele.

Trebuie să știți că furunculele pot fi grave, pentru că bacteriile pot pătrunde în sânge și pot infecta inima, oasele, articulațiile și alte țesuturi. Infecții similare furunculelor pot apărea la locul unor leziuni de piele. De aceea, trebuie curățate toate tăieturile, zgârieturile și rănile cât de corect posibil, folosind un săpun ușor și apă caldă. Raderea părului din axilă poate favoriza la unele persoane apariția de furuncule, prin lăsarea deschisă a foliculului pilos în fața bacteriilor, într-un mediu cald, umed și supus multor fricțiuni. Atunci când deja a apărut un furuncul, zona trebuie păstrată curată prin mai multe spălări pe zi. Pentru a reduce durerea și a stimula colectarea și drenajul aplicați comprese foarte calde cu apă sărată, de mai multe ori pe zi. Nu stoarceți, nu presați și nu încercați să deschideți un furuncul deoarece se poate produce împrăștierea unei infecții sub piele și se poate întârzia vindecarea. Furunculele care drenează sunt pline de germeni și trebuie acoperite cu un tifon steril, pentru a preveni răspândirea bacteriilor. Mâinile trebuie spălate înainte și după pansare. Dacă apar linii roșii care pleacă de la infecție sau aveți febră, amețeală, vărsături sau aveți un furuncul pe față sau aveți mai multe furuncule și faceți frecvent furuncule, mergeți cât mai repede la medic.

MONDO MEDICINA

Țigările provoacă probleme cardiace

Fumatul unei singure țigări poate provoca o schimbare acută în funcționarea celui mai important element pentru funcționarea inimii, ventriculul stâng, se arată într-un studiu prezentat în cadrul sesiunii științifice anuale a American Society of Echocardiography.

Potrivit unui studiu elaborat de medicii de la Brody School of Medicine of East Carolina University din Greenville, fumatul afectează imediat, dar trecător, funcționarea ventriculului stâng - „camera de pompare" a inimii între două contracții ale mușchilor cardiaci. Acest fenomen, numit „LV diastolic dysfunction", are legătură cu lipsa suflului la fumători în caz de efort fizic.

Țigările provoacă aceste schimbări în funcționarea inimii, dar guma de mestecat cu nicotină nu, ceea ce arată că problemele cardiace în cazul fumătorilor sunt provocate de combinația nicotinei cu alte substanțe.

Lupta bărbaților cu bătrânețea

Îmbătrâniți, stresați, obosiți, dar dornici de o viață activă, bărbații americani de vârsta a treia refuză să accepte bătrânețea și au descoperit o nouă metodă de luptă cu andropauza: hormonoterapia.

Multă vreme arma secretă a atleților aflați în pană de performanțe, hormonoterapia a căpătat un nou statut în America, elementele unui astfel de tratament putând fi găsite în raioanele tuturor farmaciilor sau în clinicile de geriatrie.

La vârsta de 50 de ani, un bărbat nu mai produce decât 20-25 la sută dintre hormonii esențiali dezvoltării, pe care îi producea la 30 de ani: testosteron, hormon de creștere, melatonină și DHEA (dehidroepiandrosteron). Efectele fiziologice ale acestui deficit de hormoni se resimt în creșterea masei de grăsime, într-o scădere a densității osoase și a masei musculare, într-un nivel mai scăzut de energie, oboseală cronică, un declin al libidoului etc.

Desigur că bărbații continuă să producă, până la bătrânețe, chiar dacă în cantități mai mici, testosteron. În sens strict, deci, conceptul de „menopauză masculină" nu există. Dar în jur de 20 la sută dintre bărbații între 60 și 80 de ani prezintă un pronunțat deficit de testosteron, de unde necesitatea și binefacerile unui tratament hormonal. În Statele Unite, această necesitate a fost recunoscută de autoritățile sanitare. Agenția Federală Americană de Control al Produselor Alimentare și Farmaceutice (FDA) a aprobat, anul trecut, produsul ANDROGEL, primul gel pe bază de testosteron, cu ajutorul căruia se poate lupta împotriva andropauzei.

Dar, previne Bob Dudley, președintele COMPANIEI UNIMED, care comercializează acest produs, acest tratament nu este valabil pentru oricine, ci numai pentru cei cu deficit pronunțat de testosteron. Deși piața are un potențial enorm, deocamdată ANDROGEL nu este disponibil decât pe rețetă. Și aceasta pentru că există și riscuri. La bărbații care nu suferă de deficit de testosteron, administrarea unor suplimente poate provoca oprirea producției naturale a acestei substanțe. În plus, nivelul excesiv de testosteron poate duce la sterilitate.

Intervenție chirurgicală înainte de naștere

Un copil a fost operat înainte de naștere pentru îndepărtarea unei malformații congenitale care l-ar fi condamnat să fie hemiplegic, a anunțat ziarul italian La Stampa, potrivit căruia operația realizată la clinica Sant' Anna din Torino este o premieră europeană. Veronica s-a născut la 4 iulie, după ce a suferit o intervenție chirurgicală de trei ore, necesitând participarea a cinci echipe de medici, coordonate de dr. Genitori. Operația a avut loc pe când micuța se afla încă în pântecele mamei sale.

Copilul, care la naștere a avut 1,7 kilograme, se află în incubator, la reanimare și, potrivit mamei sale, Elisabetta Angelini (26 de ani) „reacționează bine la stimulii exteriori" și „își mișcă piciorușele".

Cotidianul italian precizează că până în prezent o astfel de intervenție prenatală nu a mai fost realizată decât în Statele Unite, la Nashville, Philadelphia și San Francisco.

O ecografie realizată în a 20-a săptămână de sarcină a depistat o malformație rară la coloana vertebrală a copilului. Medicii i-au propus mamei - care nu mai are alți copii - să o opereze pe micuță înainte de naștere, pentru a micșora riscul apariției unor leziuni suplimentare în cazul nou-născuților, cum ar fi hidrocefalia.

Pagină realizată de dr. MARIA FILIMON

Invitatul nostru

„ÎNCET ȘI FOARTE GREU SE CRISTALIZEAZĂ NUCLEUL DE BAZĂ“

● afirmă George Mandache, antrenorul naționalei de baschet feminin

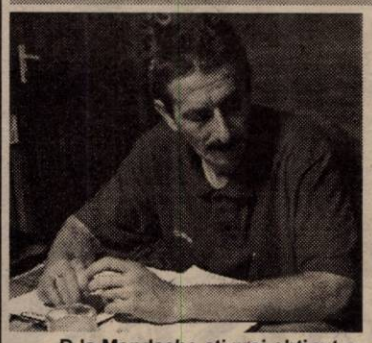

Cu George Mandache antrenor, naționala de baschet feminin a țării noastre a avut o comportare excelentă la recent încheiatele Jocuri Mondiale Francofone de la Otawa (Canada), unde a obținut medaliile de argint. Profitând de o scurtă vacanță, antrenorul George Mandache s-a întors acasă, la Arad. Nu am scăpat prilejul de a sta de vorbă cu el, despre experiența de peste Ocean și l-am invitat la Clubul Presei pentru o discuție pe teme baschetbalistice. Și iată ce a ieșit...

– D-le Mandache ați mai obținut o medalie, chiar dacă nu din cel mai prețios metal. Cum a fost în Canada?

– Mă pot declara mulțumit de condițiile de cazare, masă și de antrenament dinaintea competiției. Cred că am rezolvat favorabil și partea de pregătire preconizată pentru această perioadă. Pentru partea oficială nu pot să fiu decât foarte mulțumit de locul și medalia obținută.

– Haideți să reamintim rezultatele echipei la J.M.F. de anul acesta?

– Notați. În grupă: 63-73, cu Polonia, 66-60, cu Maroc, 75-54, cu Canada, 103-49, cu Egipt, 80-62, cu Senegal. Apoi, în „sferturi“ 73-67, cu Franța, în semifinale 69-68, după prelungiri, cu Lituania și, în marea finală, 44-54, cu Polonia.

– Polonezele ne-au bătut de două ori. Au venit cu prima echipă? Dar celelalte adversare de la „europenele“ din septembrie?

– Îmi pare rău de înfrângerile cu Polonia. Cred că o dată puteam câștiga. În primul meci am avut 15 puncte la pauză, dar ne-au „tocat“ în sfertul trei. La fel s-a întâmplat în finală. Oricum și noi, dar și polonezele am fost cu prima echipă. De la echipa Lituaniei a lipsit doar Streimakite, singura jucătoare ce evoluează în SUA. Franța a venit cu echipa a doua, întărită cu ultimele patru jucătoare de la prima echipă. A mai fost Senegalul, campioana Africii și participantă la ultima Olimpiadă de la Sydney, reprezentativă calificată deja pentru Campionatul Mondial de anul viitor din China.

– Cum ați caracteriza evoluția elevelor dvs. per ansamblu?

– Încet și din păcate foarte greu se cristalizează nucleul de 8-9 jucătoare, care vor face parte sigur din echipa cu care vom merge la turneul final al Campionatului European.

– Ceva jucătoare remarcate...

– Un plus pentru toate jucătoarele care au jucat contra Poloniei, Andra cu Marocul, Bianca Drăguș cu Canada, Ancuța Stoenescu și Andra cu Egiptul, Florina Pașcalău cu Senegalul și Lituania, Monica Broșovsky cu Franța, Diana Ciupe-Pop și Cristina Matei, constante în general, iar Colceag, pentru aportul adus în apărare și pentru atitudinea avută meci de meci.

– D-le Mandache, aveți o evidență a principalelor marcatoare?

– Sigur: Pașcalău 94 p, Broșovsky 89 p, Drăguș 85 p, Mandache și Ciupe-Pop 62 p, Stoenescu 46 p.

– Ne puteți spune un „5“ de bază utilizat mai des?

– Vă dau un „5“ de bază, care de fapt e șase: Pașcalău și Colceag - pivoți, Broșovsky, Mandache, Drăguș - extreme, Ciupe-Pop - conducătoare de joc. Bine, nu acesta e „5“-ul de bază, pentru că mai vine și Laura Nițulescu.

– Apropo de Laura, cum recurge recuperarea ei?

– Din informațiile pe care le am, Laura și-a făcut recuperarea. Urmează să ne întâlnim pe 6 august la Constanța.

– Alte probleme medicale în lot?

– Una singură dar, din păcate, la o jucătoare de bază: Diana Ciupe-Pop care s-a accidentat la genunchiul operat acum doi ani. Diana e la un consult medical la Budapesta și aștept să vorbesc cu ea, să aflu cât va fi indisponibilă. Sper să nu fie nimic grav. Numai asta ne mai lipsea...

– Conform vechiului program, națională trebuia să mai aibe un stagiu de pregătire la Arad. Acesta s-a mutat la Constanța. De ce?

– Din cauza problemelor financiare ale Federației. Multe s-au schimbat față de programul conceput în iarnă. Acum a fost anulat turneul din Franța (9-11 august). Programul, dacă nu se mai schimbă ceva, e astfel: 28 iulie - 5 august - liber; 6 - 15 august - pregătire Constanța; 15-25 august - cantonament Poiana Brașov, cu trei jocuri amicale cu Grecia (17-18-19 august). Apoi, 31 august - 2 septembrie, turneu Grecia, după care, la întoarcerea acasă mă voi hotărî în privința celor 12 jucătoare cu care voi aborda „europenele“.

– D-le Mandache, va surprinde pe toată lumea plecarea dvs. de la BC ICIM...

– Credeți-mă că sunt foarte obosit.

– Bine. Pe cine vedeți în locul dvs. la cârma echipei?

– Un antrenor mai tânăr ca mine. Mi s-ar părea corect să fie de pe-aici, eventual, o jucătoare aflată la final de carieră sportivă.

– Acum că pentru dvs. capitolul ICIM e unul încheiat, ce vă doriți de la viitor?

– Mi-aș dori o clasare cât mai bună cu echipa națională la „europene“ pentru că sunt convins că se poate, chiar dacă nu este de-ajuns să fiu numai eu convins că se poate. Îmi doresc ca Andra să confirme, nu pentru mine, ci pentru alții, să știe să stea pe propriile picioare, atât pe plan sportiv, cât și în viață. Apoi Andrei să se pregătească și să la examenul de capacitate, iar soției mele sănătate și înțelegere.

– Vă mulțumesc.

DANIEL SCRIDON

Bomba verii

GEORGE MANDACHE RENUNȚĂ LA B. C. ICIM ARAD!

Ieri, antrenorul naționalei feminine de baschet a României, George Mandache, a fost oaspetele nostru. Chiar dacă tema discuției pe care o puteți citi în această pagină a fost echipa reprezentativă, nu am putut ocoli subiectul ICIM. Astfel, cu stupoare am aflat că, citâm: ***„Astăzi (n.r. - ieri) am anunțat conducerea clubului că nu mai doresc să fiu antrenor la BC ICIM.“***

Șocați de această știre, l-am întrebat pe antrenorul Mandache care ar fi „dedesubturile“ acestei renunțări. Am aflat că: ***„Nu am nici o altă ofertă, nici din țară, nici din străinătate. Momentan mă preocupă doar echipa națională. Sunt obosit și vreau să mă odihnesc un an de zile.“***

Nu ne-am lăsat și l-am întrebat pe dl. Mandache dacă nu cumva motivele „abandonului“ sunt legate de banii din contractul viitor, ori de venirea lui Petru Eleș, ca nou manager general la B. C. ICIM, așa cum se zvonește prin oraș.

Ferm, George Mandache ne-a declarat: ***„Să se înțeleagă bine că eu nu am nimic cu dl. Petru Eleș și cu nimeni altcineva de la ICIM. Plecarea mea de la ICIM nu e legată nici de bani, nici de Petru Eleș.“***

În finalul „subiectului ICIM“, George Mandache a dorit să mai adauge ceva: ***„Vreau să-i mulțumesc d-lui Faur în special, tuturor oamenilor de la ICIM cu care am colaborat, galeriei și publicului arădean și, nu în ultimul rând, tuturor jucătoarelor cu care am lucrat în perioada 1997-2001.“***

Fără să exagerăm putem afirma că renunțarea lui George Mandache la a antrena echipa campioană a României, BC ICIM Arad, reprezintă „bomba“ verii în sportul autohton.

Iată că nici bine nu s-a instalat în fotoliul de manager general, că Petru Eleș se confruntă deja cu o delicată problemă: găsirea unui înlocuitor pentru funcția de antrenor la echipă. Suntem cu toții nerăbdători să vedem ce „variante“ are noul manager. Dacă le are...

Cu apă minerală și cârnăciori

A.J.F.-UL A SĂRBĂTORIT ZECE ANI DE LA ÎNFIINȚARE

Restaurantul hotelului „Central“ a fost, ieri, gazda manifestării organizate cu ocazia împlinirii a 10 ani de la înființarea Asociației Județene de Fotbal Arad. Au fost invitați să participe oficialități ale orașului, în frunte cu primarul Dorel Popa și subprefectul Florin Remețan, foste glorii ale fotbalului arădean, oameni de sport, reprezentanți mass-media și conducătorii asociațiilor sportive afiliate la A.J.F., prezenți și pentru Adunarea Generală convocată cu acest prilej. De menționat că majoritatea oaspeților au fost premiați cu diplome, plachete și chiar medalii, antrenorului emerit Dan Alexandru fiindu-i înmânat, de primarul Dorel Popa, titlul „Pro Urbae“.

Maestru de ceremonii a fost, bineînțeles, președintele A.J.F., Nicu Selejan care, după ce a prezentat un scurt istoric al instituției, pe care cu nemăsurată pricepere o conduce, a lăsat microfonul șefilor de la comisiile de specialitate. Au mai luat cuvântul fostul președinte al UTA-ei, Mihai Florea și Nicolae Secoșan, coordonatorul secției sport de la Radio Timișoara.

Și când credeam că apa minerală va rămâne singura atenție a gazdelor, au apărut și cârnăciorii, ce au mai înveselit asistența - pe alocuri - plictisită de unele discursuri fără noimă.

CĂLIN MNERIE

Ieri, în meciurile amicale

UTA - CSM REȘIȚA 1-1 (1-1)

În ultimul meci amical dinaintea sezonului, disputat pe teren propriu, arădenii au fost urmăriți de 100 spectatori, martori la o partidă ștearsă salvată doar de finalul primului mitan.

Nemulțumiți de evoluția reșiteanului Păuna, diriguitorii „alb-roșiilor“ și-au focalizat atenția asupra unui alt vârf timișorean: Florin Micu fost component al echipei „Poli“ Timișoara și Gloria Bistrița, care nu s-a ridicat din mediocritatea jocului.

„Rosso-nerii“ din Banat deschid scorul în min. 44 printr-o lovitură de cap „marca“ Szijj, urmare a unei centrări a lui Dianu: 0-1. Peste numai un minut Ciubăncan, confirmă forma bună din ultimele amicale, egalând din cădere după o pasă a lui Pit: 1-1.

Pe o căldură sufocantă și pe fondul rulării întregului lot de jucători ambele echipe au evoluat haotic în repriza secundă doar gafele lui Mârne deranjând plaja inedită a spectatorilor.

Au arbitrat: Dan Ologeanu jr., Raul Pantiș și Emil Cristea.

UTA: Mârne - Botiș, Panin (min. 80 Bier), Demian (min. 80 Ardelean) - Buhuș, Ciubăncan (min. 71 Luca), Panaitescu, Pit (min. 46 Rus), Todea (min. 89 Matei) - Kent, Micu. **Antrenor:** Ioniț Popa.

CSM Reșița: Agachi (min. 46 Pap, min. 67 Szolomayer) - Bercsenyi, D. Miclea, Căprariu, Ciocoi (cpt) - Persa, Doană (min. 80 Dincă), Nica (min. 89 Hamat), Dianu (min. 66 R. Miclea) - Szijj, Oprița. **Antrenor:** Nicolae Chirilă.

SORIN CAZAN

Crișul Aleșd - Tricotaje Ineu 0-2

Ieri la Aleșd, „tricotorii“ au învins în meci amical, a doua oară în cinci zile, echipa bihoreană prin golurile marcate de Ștefeligă și Balaci.

Sandu Gaica i-a trimis în teren pe: Hutu - Cristea, Pap, Jurcă, Toduță - Boloș, Abrudan, Balaci, Georgiu - Pantea, Ștefăligă, pe parcursul întâlnirii mai evoluând Goldiș și Moisă.

Următorul meci amical al ineuanilor va avea loc sâmbătă (ora 11) în deplasare cu Olimpia Salonta.

SORIN CAZAN

ELECTRICA TIMIȘOARA - A.C.U. ARAD 0-2 (0-1)

Cu două săptămâni înainte de reluarea ostilităților în Divizia C, două dintre combatantele acestui eșalon fotbalistic, Electrica și A.C. Universitatea Arad, s-au întâlnit ieri, la Timișoara, într-un meci de verificare. Câștig de cauză au avut arădenii, care s-au impus cu scorul de 2-0, prin golurile reușite de Lung și Gall. Fără accidentații Folea și Pavel, ambii cu piciorul în ghips, Marcel Coraș a început partida în următoarea formulă: Zaharia, Mogoșanu, Lung, Oprean - C. Vizitiu, Gall, Varga, Giulău - Aslău - Paul Levente, Roșca I. În a doua repriză au mai evoluat: Chirilă, Coroban, Abrudan, Rus, Omuț, Sălăjan, Roșca II, Pocaznoi, Mârza și Clepe.

„Încă mai avem unele nesincronizări atât în faza de apărare cât și în cea de atac. În cele 14 zile rămase până la debutul în campionat sperăm să remediem și aceste neajunsuri“, ne-a spus Marcel Coraș, antrenorul universitarilor arădeni.

C. MNERIE

OLIMPIA SALONTA - WEST PETROM PECICA 5-4 (2-1)

Ieri în meciul amical disputat la Salonta, petroliștii au pierdut la limită în fața formației bihorene. Antrenorul Mihai Roșca a trimis în teren următorii jucători: Grozav - Sighete, Radu, Șerb, Cioară, R. Varga, Ponta, Anca, Corsenti, V. Fritea, Nedelea, pe parcursul întâlnirii mai evoluând Trifoi, Lacsany, Miheț, Sârbuț, Călin, Chepețean, Lăzău, Bene, Sas. Pentru pecicani au marcat V. Fritea, Lăzău, Bene 2 (1 din 11 m).

Următorul meci amical al West Petromului va fi sâmbătă la Pecica (ora 11) cu Vulturii Socodor.

RADU ROMANESCU

F.C. TELECOM ARAD - VULTURII SOCODOR 7-2 (4-1)

Au marcat: Militaru (2), Oprescu, Mitu (2), Petruț, Gligor respectiv Gyengye, Buruiană.

Telecom: Sabău - Toma, Grad, Barna, Sabou - Oprescu, Szillyer, Arman, Militaru - Mitu, Petruț. **Au mai jucat**: Marinca, Szellelki, Bugariu, Sârbu, Corinda, Gligor, Lup, Savin. **Antrenor:** Marius Grad.

Vulturii: Buruiană - Panin II, Szell, Bucur, Moț, Gyengye - Berar, Brandais, Ardelean - Buruiană, Botău. **Au mai jucat:** Dronca, Rudasits, Ungurean, Petic, Cuedan, Borugă, Burcă, Grapan. **Antrenor:** Mihai Petcuț.

RADU ROMANESCU

3 luni Abonament GRATUIT *

Cosmorom PLUS 25

9 USD + 25 minute incluse

ALCATEL DB 335.000 LEI **

SAGEM 922 169.000 LEI **

= O oferta irezistibila

** Pretul nu include TVA Limita 2.7.13

*Arad,magazin Ziridava parter,mobil: 096/310.870
*Arad,str.Crisan nr.1,Gionelli, tel: 057/228.830
*Oradea,magazin Crisul,et.1,mobil 096/341.309

Oferta valabila pentru abonamentul Cosmorom PLUS 25

Agent Autorizat cosmorom

(c. a.)

Sărbătoarea berii

KAISER

Editia a III-a

3-4-5 august 2001, Strandul Neptun - Arad

3 AUGUST
DIRECTIA 5
BLONDY
RUSTIC
AUREL TAMAS
NICU PALERU
NAMARAD, BREAK BOYS
SONIC, PACEL

4 AUGUST
CARGO
B.U.G. MAFIA
L.A.
CANDY
R.A.S.A., OXIGEN
8-TON, PREMIER

5 AUGUST
BAD BOYS BLUE (Germania)
ANIMAL X
SEXXY
*Mc George Vintilă *Dj. Sky *Dj Joer (Ungaria)
*Dj. Radhoo (Bucuresti) *Dj. Raoul (La Mania)
*Dj. Horace Dan D (Cluj) *Dj. Snow (Bucuresti)
*Dj. Rancha (Craiova)
ALARM, EXTASY

LASERE, VIDEO PROIECTII, ARTIFICII

OSTERREICHISCHE KAISER BIER BRAU-TRADITION

Prezintă: DAN NEGRU MIRCEA BADEA ORESTE

Producător: SIESTA promotion

Partener: Primăria ARAD

Parteneri media: RCS + RDS STUDIOUL TV RCS ARAD ADEVĂRUL

(C.A.)

cu 5$ Ai ACCES NELIMITAT LA INTERNET!

NIGHT LINK / 5 $/LUNĂ
TRAFIC NELIMITAT DE LA 7 SEARA LA 7 DIMINEAȚA / CONT DE MAIL

ALTE SERVICII RDS LINK:
• MAIL LINK / 3 $/LUNĂ / CONT DE MAIL DE 10 MB.
• EASY LINK / 4 $/LUNĂ / CONT DE MAIL ȘI 15 ORE DE NAVIGARE PE WEB, FĂRĂ LIMITĂ DE TRAFIC.
• POWER LINK / 10 $/LUNĂ

PREȚURILE NU CONȚIN TVA

RDS LINK ARAD: PIAȚA SPITALULUI NR. 2B, PARTER, TEL. 057/228201

RDS LINK

SIMȚI DIFERENȚA?

WWW.RDSLINK.RO

Vrei să-ți cumperi o mașină, un apartament dar NU AI BANI ?

IMPRUMUTURI

S.C. PRO - DOMUS S.A. SFÂNTUL GHEORGHE

Pentru bunuri de folosință îndelungată (imobil, autoturism, etc)
- pe 3 ani, comision 10% pe an
- pe 10 ani, comision 4% pe an

Informații tel.: 057 / 254 399 (c.a.)

Arad, str. I.C. Brătianu (fostă 30 Decembrie) nr. 11

CONSILIUL LOCAL al comunei Zimandu Nou, județul Arad

ORGANIZEAZĂ LICITAȚIE PUBLICĂ DESCHISĂ

pentru concesionarea unui teren de 137.000 m. p.

situat în localitatea Zimandu Nou - Feldioara - pe o durată de 49 de ani, pentru exploatare agregate minerale în regim de balastieră.

CAIETUL DE SARCINI și INSTRUCȚIUNILE pot fi procurate de la sediul Consiliului Local Zimandu Nou.

OFERTANȚII VOR PREZENTA acte doveditoare privind calitatea și capacitatea, respectiv:

◆ statutul juridic al ofertantului (copie a buletinului de identitate al persoanei fizice, copie a statului de funcționare sau a contractului de societate și certificat emis de Oficiul Registrului Comerțului pentru persoane juridice) scrisoare de bonitate și garanție bancară.

Ofertele se primesc la sediul concedentului, începând cu data de 22 august 2001, până la data de 24 august 2001.

OFERTANȚII rămân angajați prin termenii ofertelor până la adjudecarea ofertei câștigătoare.

DESCHIDEREA OFERTELOR se face în data de 27 august 2001, ora 10,00, la sediul Consiliului local al comunei Zimandu Nou.

Primar,
Kovacs Andrei
(5927468)

FERMA 7 - NEUDORF
județul Arad

Scoate la vânzare PRUNE la prețuri foarte convenabile, soiurile

- GRASĂ ROMÂNEASCĂ
- STANLEY

Informații la tel: 095 567.279 (C.A.)

Primăria orașului Nădlac

Organizează concurs pentru ocuparea postului vacant de REFERENT CONTABIL

la serviciul public edilitar gospodăresc al orașului Nădlac.

Condiții de înscriere:
● studii superioare economice sau studii medii, absolvenți ai liceului economic sau alte studii medii, cu o vechime a funcției de contabil de minim 5 ani;
● domiciliul stabil în orașul Nădlac

Concursul va avea loc în data de 20.08.2001, ora 10,00, la sediul primăriei.

În caz de neocupare a postului, concursul se va repeta în data de 27.08.2001 și 30.09.2001, la aceeași oră.

(Ag. Nădlac 5927504)

ARCOMMAT GRUP S.A.
ARAD,Str. Voevod Moga nr.65-67 email: arcommat_group@inext.ro
Tel.: 057/ 281 779, 057/ 276 333

ANGAJEAZĂ:
REFERENT SERVICIU COMERCIAL

Condiții:
- experiență în domeniu minim 2 ani
- posesor carnet de conducere categoria „B" (constituie avantaj)
- vârstă maxim 40 de ani
- studii superioare
- cunoscător PC

CERERILE se depun însoțite de cv la sediul firmei, zilnic între orele 08-14.

(C.A.)

DAME de companie

În Arad, tinere sexy, rafinate, oferă companie, contacte și masaj erotic.

Informații și programări 24h/24h la tel.: 8-911-77

S.C. Belsirim SRL

Angajează:

CONTABIL cu experiență

● OFERIM SALARIU DE EXCEPȚIE.

Informații telefon 284.125.

(5927466)

S.C. EXPERT S.A.

în calitate de lichidator al S.C. ALFAR S.A. - SERE ARAD,
în conformitate cu prevederile L. 64/1995 republicată,

VINDE LA LICITAȚIE PUBLICĂ DESCHISĂ, CU STRIGARE, următoarele categorii de bunuri:

- benzi transportatoare
- trafo sudură
- mașini unelte (mecanică)
- tractoare V 445 + remorci
- remorci (autocisternă, izotermă, legumicolă)
- rezervoare combustibil
- pompe de stropit
- electropompe
- remorcă autotrailer - 20 To
- alte bunuri (liste noi)
- grup electrogen 38 KW
- conserve de legume și fructe

Lista bunurilor scoase la vânzare, prețul de pornire și regulamentul de licitație sunt afișate la sediul societății ALFAR S.A. din Arad, Calea Zimandului nr. 3.

RELAȚII SUPLIMENTARE
ing. Dabici Mirela, tel. 276.101.

(5915792)

Societate specializată în telecomunicații
Angajează: **Sales representative**

- studii medii sau superioare
- spirit de echipă
- experiență în vânzări (avantaj)
- disponibilitate de timp

CV-urile se pot trimite prin fax la nr. 056 214 959 sau depune personal la adresa: B-dul Revoluției 76 - până la data de 06.08.2001 (2059645)

CASA DE ASIGURĂRI DE SĂNĂTATE ARAD

PUBLICAȚIE DE VÂNZARE DIRECTĂ
BUNURI MOBILE

În temeiul art. 55 din O. G. nr. 11/1996 privind executarea creanțelor bugetare, aprobată prin Legea nr. 108/1996, cu modificările ulterioare, se face cunoscut prin prezenta că în ziua de 6, luna august, anul 2001, ora 14,00, în localitatea Hălmagiu, str. Avram Iancu nr. 12, la sediul debitorului Exploatarea Minieră Brusturi, se vor vinde prin licitație următoarele bunuri mobile.

Denumirea bunului mobil	Prețul de la care se pornește licitația (nu include TVA)
1. Autobasculantă Roman 8,5 to 31-HD-6375	1 buc. x 30.000.000 lei

Informații la tel: 095656512, 095656513. (2204638)

CASA DE ASIGURĂRI DE SĂNĂTATE ARAD

PUBLICAȚIE DE VÂNZARE
BUNURI MOBILE

LICITAȚIA a II-a

În temeiul art. 55 din O. G. nr. 11/1996 privind executarea creanțelor bugetare, aprobată prin Legea nr. 108/1996, cu modificările ulterioare, se face cunoscut prin prezenta că în ziua de 6, luna august, anul 2001, ora 12, în localitatea Sebiș, str. Crișului nr. 70 A, la sediul debitorului S.C. ISEB Sebiș, se vor vinde prin licitație următoarele bunuri mobile.

Denumirea bunului mobil	Prețul de la care se pornește licitația (nu include TVA)
1. Ferăstrău panglică ∅ 8 1 buc.	36.000.000
2. Ferăstrău panglică FP 8 1 buc.	36.000.000
3. Mașină prelucrat 4 fețe 1 buc.	72.000.000
4. Mașină furniruit cant 1 buc.	126.000.000

Informații la tel: 095656512, 095656513. (2204639)

Consiliul de Administrație al SC UTA SA ARAD

convoacă Adunarea Generală Ordinară a Acționarilor în data de 17.08.2001, la sediul din str. Poetului nr. 1/c, ora 11,00, conform prevederilor Legii 31/1990, cu următoarea ordine de zi:

1. Aprobarea B.V.C. pe anul 2001 în formă definitivă.
2. Desemnarea reprezentantului care va semna contractul de performanță cu conducătorul SC UTA SA.
3. Încheierea contractului de performanță conform art. 4-6 din O.U.G. 79/2001.
4. Analiza rezultatelor economico-financiare pe sem. I 2001.
5. Diverse.
- Achitarea sumelor reprezentând debite din dividende cuvenite A.P.A.P.S.
- Completarea obiectului de activitate al SC UTA SA cu poziția 90 din Cod CAEN.

Director general
CĂTĂLINA CODRIN
(5927470)

Banca Internațională a Religiilor - în faliment, cu acordul lichidatorului SC Reconversie și Valorificare Active SA, scoate la vânzare prin licitație publică, prin strigare, fără preselecție, imobilul reprezentând **sediul bancar situat în Arad, str. Eroul Necunoscut, nr. 10, jud. Arad, preț de pornire licitație 461.000 $ fără TVA (garanție de participare 679.975.000 lei).**

Licitațiile vor avea loc în zilele de 20.08.2001, 27.08.2001, 03.09.2001 orele 10:00, la sediul CENTRALEI B.I.R. București, Splaiul Independenței nr. 1-3sec 5. Prețul de adjudecare va fi stabilit în USD și seva achita în lei, la cursul comunicat de BNR valabil la data plății.

Costul unui caiet de sarcini este de 800.000 lei.

Garanția se va depune la caseria BIR - Sucursala Coordonatoare a Mun. București din Bd. Unirii nr. 27, sau în contul nr. 378131500578 deschis la Oficiul Central de Plăți și Decontări Bancare din BNR-Centrală, până cel mult cu 3 zile înainte de susținerea licitației.

Caietele de sarcini și relațiile suplimentare pot fi obținute la sediul Centralei, tel: 01-3127441 și 01-3127442 interior 163.

Orice modificări față de prezentul anunț se vor afișa la sediul bancii. (c.a)

Renumita și vestita prezicătoare, cea mai mare clarvăzătoare

Doamna Valentina

venită de curând de la Congresul Vrăjitoarelor de la Palma de Mallorca, această doamnă prin magia albă și cu lucruri sfinte, dezleagă orice tip de farmece și blesteme, dezleagă cununiile legate, vă aduce persoana iubită înapoi, face de sporul casei, lecuiește beția, vindecă impotența, alungă răul din casa oamenilor, toate acestea numai prin harul ei sfânt.

Rezultatele sunt garantate de la prima ședință.

Vindecă diferite boli care de doctori sau preoți nu pot fi lecuite.

Cu ale ei eforturi, energie și credință reușește să-și pună în aplicație puterile pentru a ajuta sufletele oamenilor.

Alină suferința trupească și sufletească a oamenilor, indiferent de situație.

Vindecă orice fel de boală de piele.

Aduce spor și înțelegere.

Mă numesc Alexandra, sunt din Timișoara și îi transmit pe această cale mii de mulțumiri pentru calitatea și experiența pe care o deține această doamnă Valentina. Mi-au fost legate cununiile, iar după mulți ani de umblat pe la preoți, totul era în zadar. Rezultatele pozitive nu mai apăreau. La un moment dat eram convins că problema mea nu se va remedia, dar o bună prietenă mi-a recomandat-o pe această doamnă Valentina. Incredibil dar adevărat, de la prima ședință mi-a dezlegat cununia. Acum sunt alături de bărbatul vieții mele și urmează să ne căsătorim.

Înainte să ajung la această minunată doamnă Valentina, nu credeam în puteri paranormale. Simpla curiozitate m-a îndemnat să merg, iar totul s-a dovedit a fi mai presus decât medicina generală. Îmi scăzuse argintul viu din corp, ceea ce nici un doctor nu a reușit să facă. Am fost foarte mulțumit de ajutorul doamnei Valentina, iar pe această cale țin să-i mulțumesc. Apelați cu sufletul curat la puterea ei. George din Păncota. Nu mă pricep la vorbe mari, dar pot privi ani de suferință prin care am trecut. Familia mea și casa în care locuiam era plină de blesteme și făcături. Tot timpul eram nemulțumiți, ne certam. Prin intermediul presei am luat legătura cu această doamnă minunată pe nume Valentina care a reușit să ne schimbe viața în bine, acum ne înțelegem toți în familie. Îi mulțumesc. Apelați 090.450.067.

Mă numesc Raimond Bardu, sunt din Oradea. Profesia mea este doctor psiholog. Doresc să-i mulțumesc doamnei Valentina, căci mi-a lecuit copilul de epilepsie, încă de la prima ședință.

Vă mulțumesc doamnă Valentina că m-ați ajutat într-un moment foarte dificil al vieții mele. Mă numesc Adina, am 34 de ani și sunt din Oradea. Nu știu ce s-a întâmplat cu mine, dar parcă înnebunisem. Cheltuisem toate economiile care le aveam, am început să beau, să duc o viață dezorganizată. Nu era lucru curat, parcă nu eram eu. După trei ședințe la doamna Valentina, am redevenit aceeași persoană echilibrată psihic care eram cu adevărat. Îi sunt recunoscătoare toată viața.

CARTIER MICĂLACA
Str. Mioriței bl. 128, ap.4
Tel. 090.450.067,
094.288.220, 263.287.

ANIVERSĂRI

Pentru dragul nostru soț, tată, socru, ginere și bunic ȘERBAN AUGUSTIN din FRUMUȘENI, cu ocazia împlinirii a 60 de ani, îi dăruim cele mai frumoase flori legate cu dragostea noastră. LA MULȚI ANI, bunule VLĂDUȚ. (20068)

MIRCEA, MULȚI ANI, de la iubirea ta. Don. (20086)

MATRIMONIALE

AGENȚIE GERMANĂ caută persoane pentru CĂSĂTORIE. Telefon 233047 zilnic, orele 18-22; numai joi telefon 286960 orele 15-20. (19212)

AGENȚIA MATRIMONIALĂ „JAMAICA". În atenția DOMNILOR SERIOȘI, cu aspect fizic plăcut, între 25 - 45 ani, doamne din BELGIA - OLANDA, în vederea CĂSĂTORIEI. Telefon 057 - 284922, 094.282.093. (20030)

Bărbat, 46 ani, fără obligații, caut prietenă până la 40 ani, fără obligații, nematerialistă, sinceră, pentru prietenie și căsătorie. Sunați la telefon 091.830.343. (20081)

VÂNZĂRI APARTAMENTE O CAMERĂ

Vând apartament 1 cameră central, etaj I, 14.000 DM negociabil. Telefon 211786. (19407)

Vând garsonieră cameră, hol, baie duș, toate îmbunătățirie, Vlaicu bl. A10-1, et. I, 4600 DM. Telefon 228853. (19853)

Vând garsonieră, Bușteni, îmbunătățiri, 8.000 DM, negociabil. Telefon 253364. (19880)

Vând garsonieră confort I, telefon, balcon închis, mobilată complet, contoare, 8.500 DM. Telefon 248473. (19985)

Vând apartament una cameră, îmbunătățită, confort I, Micălaca, str. Radnei, bloc 108, sc. E, etaj II, ap. 7. (20004)

Vând garsonieră confort I, Micălaca, Piața Soarelui. Telefon 094.606.538; 288206. (20035, 036)

Vând garsonieră, confort II, et. IV, în rate, 4.000 DM. negociabil. Telefon 095.969.431. (20113)

VÂNZĂRI APARTAMENTE DOUĂ CAMERE

Vând apartament 2 camere, 60 mp, baie, hol, gaz, pivniță, curte, Piața Catedralei nr. 12. Telefon 057-283375. (19615)

Vând apartament 2 camere confort I, Grădiște, (ne)parțial mobilat, cu(fără) garaj. Telefon 237277. (19680)

Vând apartament 2 camere decomandate, parter, central. Telefon 221260; 096.451.030. (19704)

Vând apartament 2 camere, Vlaicu. Informații telefon 270947, marțea, miercurea și joia, între orele 17-19, când poate fi și văzut, preț informativ 11.000 DM, negociabil. (19718)

Vând apartament 2 camere, etaj 2, central, (General Moșoiu), preț fix 26.000 DM. Telefon 250562. (19287)

Vând apartament ultracentral 2 camere (100 mp), parter înalt, adecvat și pentru cabinet medical, birou avocatură, etc, cumpărat cu Legea 112. Telefon 282979. (19784)

Vând apartament 2 camere, central (Banc Post), et. 8/8, îmbunătățit. Telefon 092 700 527, 237331, 220804. (19538)

Vând apartament 2 camere, Micălaca 733, 16.500 DM. Telefon 266744, 093.226.493. (19837)

Vând apartament 2 camere, decomandate, et. I, Romanilor. Telefon 093.124.652. (19854)

Vând urgent apartament ultracentral 2 camere, bucătărie. Telefon 057-254728. (19859)

Vând 2 camere, Micălaca 105, et. IV, 2 balcoane, preț 15.500 DM. Telefon 093.611.941, 236021. (19906)

Vând apartament 2 camere, 2 balcoane, ultracentral. Telefon 094.889.963; 095.596.658. (19941)

Vând apartament 2 camere, zona 300. Telefon 266198, după ora 20; 094.128.315. (17382)

Vând apartament 2 camere semidecomandat, confort I, zona Fortuna, bloc nou. Telefon 229179, 094.648.789. (19805)

Vând urgent apartament 2 camere ultracentral, str. Horia, nr. 2, etaj II, excelent pentru sediu firmă, preț 25.000 DM negociabil. Telefon 211368 sau 095.174.323. (19800)

Vând apartament 2 camere, parter, ultracentral, bun privatizare. Telefon 214536, orele 8-19. (19769)

Vând apartament 2 camere etaj I, decomandat, contorizat, zona 300 Micălaca, preț 20.000 DM. Telefon 057 - 266358. (19995)

Vând 2 camere Vlaicu, etaj IV, str. Stupilor, 15.500 DM. Telefon 092.606.527. (19900)

Vând apartament 2camere decomandate, 700 Micălaca, garaj, 15.000 DM. Telefon 092.590.178, (20028)

Vând sau schimb apartament 2 camere Vila 8, cu garsonieră. Telefon 243797. (19789)

VÂNZĂRI APARTAMENTE TREI CAMERE

Vând APARTAMENT bloc 3 camere, Vlaicu, etajat IV, acoperiș șarpantă; vând LOC de CASĂ cu livadă de pomi fructiferi, 10 ari, în CLADOVA. Telefon 094.115.982.

Vând apartament 3 camere, decomandat, contorizat, 2 balcoanem etaj 8, Vlaicu, bloc X34/II, 17.000 DM. Telefon 092.931.419; 388122. (20024)

Vând (schimb cu apartament 2 camere + diferență), apartament 3 camere ultracentral, str. Horia, nr. 10, etaj 4/4, acoperiș nou, țiglă, bloc din cărămidă, vedere pe 2 părți, 2 pe palier; ofer tot confortul; preț negociabil. Telefon 252066. (19310)

Vând apartament 3 camere confort 2 sporit, parter, contorizat, parchetat, preț informativ 13.000 DM. Telefon 229021, 096.701.305. (19400)

Vând apartament 3 camere, etaj I, bloc 724. Telefon 263822 orele 8-11. 19-23. (19796)

Vând 3 camere, zona 300, et. I, 24.500 DM. Telefon 253364. (19880)

Vând apartament 3 camere, îmbunătățit, parter, Alfa. Telefon 094.779.833. (19903)

Vând apartament 3 camere, confort II, Vlaicu, bl. X.37, et. II. Telefon 094.648.958. (19921)

Vând apartament central 3 camere, 200 mp. Telefon 253132, 094.578.744. (19793)

Vând 3 camere ultracentral, etaj I, poziție deosebită, 38.000 DM. Telefon 270856. (19880)

Vând apartament 3 camere, Micălaca 300, parter. Telefon 267303. (19799)

Vând apartament 3 camere îmbunătățit, str. Miron Costin. Telefon 254496. (19795)

Vând (schimb cu 4 camere) apartament 3 camere, garaj, etaj 3, str. Mucius Scaevola. Telefon 214992, 211763. (19870)

Vând urgent apartament 3 camere confort 2, semidecomandat, îmbunătățit, Fortuna, contorizat, 17.500 DM. Telefon 274983. (19897)

Vând apartament 3 camere confort II, Vlaicu. Telefon 243261. (20013)

Vând apartament 3 camere semidecomandat, etaj I, Vlaicu - Fortuna, 16.000 DM negociabil. Telefon 092.590.178. (20028)

Vând apartament 3 camere zona Polivalentă, etaj X. Telefon 094.537.059. (20075)

VÂNZĂRI APARTAMENTE PATRU CAMERE

Vând apartament 4 camere, ultracentral, bloc cărămidă, gaz, contorizat, 2 balcoane, 2 băi, et. IV. Telefon 381155.

Ocazie! Vând apartament sau schimb apartament 4 camere, cu apartament 1, 2, 3 camere sau alte oferte, Micălaca. Telefon 091.228.831; 057 - 219700; 093.063.245. (19785)

Vând apartament 4 camere zona UTA, decomandat, etaj II, negociabil. Telefon 474042, 093.665.313. (19811)

Vând apartament deosebit 4 camere, et. II, ultracentral. Telefon 252497. (19732)

Vând apartament 4 camere, în casă tip vilă, et. II, ultracentral, preț negociabil. Telefon 251241. (19927)

Vând apartament 4 camere, etaj 4/4, confort I, Vlaicu. Telefon 093.464.525. (19986)

VÂNZĂRI CASE

Vând casă mare în Sânleani nr. 22, la un preț convenabil. Telefon 093 305 285. (19472)

Vând casă mare compusă din două apartamente, curte cu multiple construcții, inclusiv două camere frigorifice, pivniță, încălzire centrală pe gaz, str. Vârful cu Dor din Arad, 70.000 $, negociabil. Telefon 092.344.714, orele 8-15. (19594)

Vând casă nouă (S+P+E+M), garaj, teren 1000 mp, toate utilitățile, situată în Subcetate, preț 100.000 $. Telefon 092.344.743. (19177)

Vând sau schimb casă în Sânpaul, cu grădină 8064 mp intravilan. Telefon 277027. (19717)

Vând casă în Micălaca, 3 camere, ne(mobilată). Telefon 267823. (19730)

Vând casă Aradul Nou. Telefon 286423 sau 092.931.495. (19749)

Vând urgent casă Chișineu Criș, str. G. Coșbuc, nr. 40. Telefon 095.401.218. (7910333)

Vând casă tip vilă, zona Romanilor. Telefon 282940, 093 452 838. (19505)

Vând casă mare din cărămidă, str. Bucegi nr. 19 (UTA). (19644)

Vând 2 case cu 2-3 camere, într-o curte și grădină mare. Informații telefon 057-211844, între orele 10-18. (19649)

Vând casă, grădină mare, comuna Buteni nr. 237, negociabil. Telefon 232139. (19891)

Vând 2 case, aceiași curte, grădină mare, Pîrneava. Telefon 092.878.411. (19884)

Vând casă și clădiri anexe, compusă din: 5 camere, 2 băi, încălzire gaz cu termotecă, canalizare, telefon, satelit, suprafața totală 500 mp, zona Aradul Nou (Mureșel), 35.000 $, negociabil. Telefon 095 224 198. (19451)

Ocazie! Vând urgent casă 4 camere, bucătărie, baie, pivniță, singur în curte, cumpărată Legea 112, preț negociabil 15.000 DM. Telefon 214592. (19904)

Vând casă la Zimand-Cuz nr. 57. Telefon 217349, după ora 20. (19907)

Vând casă în Vladimirescu, str. Progresului nr. 21, 3 camere, baie, bucătărie, toate utilitățile. Telefon 514676. (19936)

(Continuare în pagina 14) ☛

(Urmare din pagina 13)

Vând casă zona Gurahonț, 4 km, grădină 3750 mp, anexe, pământ cultivat, pomi fructiferi, pădure sau schimb cu locuință în Arad. Telefon 232713; 094.514.217. (17024)

Vând casă 3 camere, 2 bucătării, 2 băi, garaj, anexă, curtea amenajată, grădină, suprafața totală 720 mp, str. Petru Rareș nr. 109, 80.000 DM, negociabil. Telefon 254772. (18431)

Vând casă cu etaj, ultracentral, parter streaptease bar + magazin, etaj apartament. Telefon 234862. (19565)

Vând casă cu teren 800 mp în Grădiște, str. Petru Rareș (DN Oradea), dotată și echipată cu materiale și instalații ultramoderne, poate fi folosită ca firmă. Telefon 213353. (19801)

Vând casă mică cu grădină mare, în Arad, str. Câmpul Florilor, nr. 2/8. Telefon 223933. (19578)

Vând casă sat Horia, nr. 117, 3 camere, grădină. Telefon 532093; 094.194.708. (19593)

Vând vilă nouă, zece camere, Arad, Bujac, zonă neinundabilă, tot confortul. Telefon 274767. (19228)

Vând casă cu etaj tip occidental+brutărie complet utilată. Telefon 388187. (19577)

Vând casă 3 camere, bucătărie, Grădiște, str. Bradului, nr. 43. Telefon 266340. (19700)

Vând casă mare cărămidă, în Curtici, str. Cloșca, nr. 61. Telefon 465434. (19847)

Vând casă 3 camere, în Grădiște, gaz, garaj. Telefon 095.908.932. (19819)

Vând casă la șosea, la Dorobanți, cu 3300 mp teren intravilan. Telefon 251710 orele 18-21 sau 095.584.871. (19999)

Vând casă mare 8 camere, 3 băi, grădină, garaj, 1620 mp Grădiște, 120.000 DM. Telefon 092.606.527. (19906)

Vând casă cu etaj Vlaicu, 2-3 minute de stația de tramvai, intrare separată, 140 mp/ap, baie, bucătărie, 4 camere, curte fără grădină, încălzire proprie pe gaz. Telefon 289056. (20007)

Vând casă în comuna Felnac sau schimb cu apartament în Arad. Telefon 222068, 252907. (20006)

Vând sau schimb cu apartament în Arad, casă în comuna Buteni, central. Telefon 093.343.991. (5552878)

Vând casă cu 3 apartamente curte, grădină, gaz, apă, 35.000 DM negociabil. Telefon 090.012.965. (20029)

Vând casă în comuna Felnac sau schimb cu apartament în Arad. Telefon 222068, 252907. (20006)

Vând sau schimb cu apartament în Arad, casă în comuna Buteni, central. Telefon 093.343.991. (5552878)

Vând casă cu 3 apartamente curte, grădină, gaz, apă, 35.000 DM negociabil. Telefon 090.012.965. (20029)

Vând casă în comuna Felnac sau schimb cu apartament în Arad. Telefon 222068, 252907. (20006)

Vând 2 case cu 4 și 3 camere cu teren de 700 mp, amândouă cu 38.000 DM în str. Rozelor, nr. 63 Grădiște. Telefon 259704, 092.976.776. (20057)

Vând urgent casă Sânicolaul Mic, 7.000 DM. Telefon 096.700.917. (20066)

Vând casă în Aradul Nou, 3 camere + dependințe + hală 60 mp. Telefon 095.315.895. (20085)

Vând casă cu grădină, cartier Pârneava. Telefon 211021. (20096)

VÂNZĂRI SPAȚII

Vând (închiriez) HALE producție/depozitare, cu utilități, 500, 1000, 2000 mp. Telefon 092.429.430. (17739)

Vând apartament 45 mp, parter, modificat - ieșire la str. Voinicilor, bun pentru privatizare. Telefon 057 - 219479; 093.870.245; 094.531.337. (19326)

Vând abator complet în funcționare, capacitate 25 capete pe zi. Telefon 092.344.714, orele 8-14. (19594)

Vând avantajos spațiu comercial sau producție, 540 mp, parter bloc Șiria. Telefon 094.545.778. (19640)

Vând Restaurant BISTRO cu grădină de vară, în centru GHIOROC. Telefon 461121. (19678)

Vând spațiu comercial în incinta Gării de Nord. Telefon 092.664.176. (19794)

Vând 2 hale (grajd) producție Aradul Nou, facilități multiple. Telefon 095 258 282, 211804, 095 350 595. (19007)

Vând spațiu de producție, Autoservice, reprezentanță, locuință. Telefon 093.183.299. (20011)

VÂNZĂRI TERENURI

Vând 3200 mp teren intravilan, 100 m front la DN7, în localitatea Radna-Lipova. Telefon 093.175.917. (19590)

Vând 820 mp, loc casă, str. Clujului nr. 201. Telefon 258098. (19618)

Vând loc de casă 671 mp, Aradul Nou, posibilități apă, gaz. Telefon 095.387.291; 094.697.599. (5927812)

Vând teren intravilan 1678 mp și imobil în str. Iuliu Maniu, nr. 231, Arad, 65.000 DM negociabil. Telefon 068.410.670; 475600, 093.380.994. (19779)

Vând 2 terenuri pentru casă, unul Grădiște (1500 mp), unul în Gai (1500 mp), vând și jumătate din ele. Telefon 289056, 093.284.028. (20007)

Vând teren 4850 mp în zonă de agrement Păuliș (Valea Crucii). Telefon 095.315.895. (20085)

VÂNZĂRI AUTO

Vând VW Passat Kombi 1,9 TDi (i.roșu), 1998, 137.000 km originali, impecabil, toate extrasele (fără climă), 24.900 DM (ușor negociabil). Important, se poate cumpăra și în Leasing. Telefon 223004, 216570, 094.248.933. (19777)

Vând OPEL SENATOR 2,8 automatic; autodubă IVECO 3,5 tone. Telefon 280753. (19882)

Vând MOTOARE DIESEL (Turbo) EUROPENE, garanție, act vamal. Telefon 093.570.094. (19307)

Vând tractor U 445 cu plug. Informații Chereluș, nr. 497. (7953166)

Vând Lada 1500 în stare foarte bună. Telefon 258817. (19488)

Vând discuri GD 3,2-2,3; 23.000.000-17.500.000 lei. Telefon 095.506.201. (19606)

Vând 2 mașini Fiat Croma și multe piese de schimb motor, faruri, telescoape. Telefon 098.621.400. (19604)

Vând punte Ifron cu factură. Informații telefon 295, Seliște nr. 154, comuna Cărand. (7253168)

Vând Merceds 124 - 2,5 D, an 1987, preț 11.900 DM negociabil. Telefon 091.470.949. (19761)

Vând motocultor de Timișoara cu plug, freză, prășitoare. Telefon 531610, int. 197, după ora 19. (19771)

Vând Dacia 1310, fabricat 1987. Telefon 247251. (19780)

Vând Opel Astra 1,4 roșu, recent adus, înmatriculat, dezmembrez R 19, vând BMW 324 TDS, an '90, impecabil. Telefon 093.991.127. (19813)

Vând Saviem stare bună și Volvo F6, cap tractor avariat. Informații telefon 288748, 093.991.127. (19813)

Vând motoare Diesel, Opel Kadett, Mazda, Passat 1,9 Toyota 1,5, Ford 1,6 alte piese de schimb, motoare pe benzină. Telefon 057 - 466530, 095.690.555. (19824)

Vând W Passat Diesel; Ford Sierra combi, înmatriculate persoană fizică. Telefon 464398. (19848)

Vând microbus Mercedes 208D. 1991, negociabil. Telefon 288537, 092.276.838. (19836)

Vând VW Passat, an fabricație 1995, înmatriculat. Telefon 092.348.103. (19823)

Vând Dacia 1410, an fabricație 1999, preț negociabil. Telefon 266353. (19875)

Vând BMW 324 Diesel, an 1986, alb, turelă, geamuri, oglinzi electrice, numere Germania valabile, 2300 DM. Telefon 093.723.088. (19874)

Vând Ford Mondeo, an 1993, vișiniu 1,6 cmc, extrase, clima, servo, 2x airbag, închidere centralizată, volan reglabil, 76.000 km reali cu carte, service, vama plătită, 11.200 DM, negociabil. Telefon 057-258.459; 094.919.756. (19871)

Vând Renault Megane 1,6 benzină 1996, argintiu, foarte frumos, 90.000 km, înmatriculat recent, 12900 DM, negociabil. Telefon 276565, 094.555.460. (19922)

Vând Saviem 7,5 tone basculant, în stare de funcționare, direcție servo, numere noi, preț 2300 DM, negociabil sau la schimb cu ARO carosat + diferență. Informații telefon 094.697.080. (7912167)

Vând ARO camionetă + Dacia Diesel. Telefon 094.230.952; 093.602.915. (7912168)

Vând Dacia 1300, an 1977, CIV, 850 DM. Telefon 286211. (19947)

Vând (dezmembrez) Nissan Datsun Suny, fabricație 1980, înscris persoană fizică. Localitatea Socodor, telefon 139. (7910338)

Vând Dacia 1310, an 1986, 1200 DM. Telefon 286211.

Vând Dacia 1310, cu injecție, an fabricație 2000, rulați 3.000 km. Informații telefon 257361. (19701)

Vând Volkswagen GTI la un preț mic. Telefon 275681. (19849)

Vând Dacia an 1989, stare bună. Telefon 219444, 095.527.275. (19736)

Vând Dacia 1310 TX, 1992, numere noi, stare perfectă, preț 2600 DM. Telefon 218042, 094.958.818. (19759)

Vând RABA 16 tone, înmatriculată + CIV. Telefon 095.700.106. (7931259)

Vând Dacia 1300, cu motor 1400 cmc, cutie 5 trepte; Renault 21 bord CN, trapă, 1500 DM. Telefon 229727; 092.528.176. (19863)

Vând urgent Nissan Primera 2000 i, 150.000 km, stare excelentă, ABS, aer condiționat, servo direcție, geamuri și oglinzi electrice, închidere centralizată, volan reglabil. Telefon 095.520:464; 090.073.352. (20003)

Vând Renault 18, stare foarte bună, 2.000 DM. Telefon 214413, după ora 16,30. (19996)

Vând prin dezmembrare VW Polo 1100 cmc, an 1986; vând Audi Coupe 1,8 cmc, an 1986. Telefon 214546 și 093.284.028. (20007)

Vând Dacia 1310, an fabricație 1999, stare foarte bună. Telefon 258162; 094.108.591.

Vând Opel Astra motor 1,6 Euro 2, stare impecabilă. Telefon 094.108.591.

Vând Ford Sierra 2.0i, an 1988, înmatriculat persoană fizică, stare bună, preț negociabil, 5.500 DM. Telefon 095.917.195; 095.368.776. (20020)

Vând Saviem 6,5 tone înscris, CIV, numere noi, preț 1.500 USD. Telefon 094.764.539. (7912168)

Vând Opel Kadet motor 1,6 Diesel, stare foarte bună, an 1981, înscris NP + un Opel 1,3 benzină pentru piese, preț 990 USD. Telefon 094.764.539. (7912169)

Vând urgent Ford Orion, preț negociabil. Telefon 232998, 095.430.334. (20018)

Vând Opel Vectra 1,8 l limuzină, an 1992, neînmatriculat, culoare cireașă, metalizată, preț 5.000 DM negociabil. Telefon 214359. (20039)

Vând VW Transporter 9 locuri, consum 5% Diesel, nerulat în țară, fabricație 1986. Telefon 094.996.013. (20043)

Vând Dacia 1300 CIV, VT, asigurare, stare foarte bună, 900 DM negociabil, BMW 3,8 înmatriculat în Germania, 1.000 DM negociabil. Telefon 286856, 095.691.394. (20044)

Vând Dacia 1310 din '84, cu CIV, făcut recent motorul și tinichigeria recent, preț 1300 DM. Telefon 263398. (20051)

Vând Mercedes 190 D, an 1985. Telefon 244632 sau 095.301.960. (20073)

Vând Renault Twingo fabricație 1993, înscris persoană fizică. Telefon 092.823.298. (20079)

Vând bloc motor nou U 445, bloc motor arbore cutie viteză A 1800, motor Ford Sierra 2,0i fără plumb și piese schimb din dezmembrare. Telefon 511047, 092.301.782. (7253170)

Vând Ford Siera 2,3 D fără motor; cumpăr Ford Scorpion neînmatriculat pentru piese. Telefon 094.698.573. (7253172)

Vând 2 tractoare U 550 DT 101 stare de funcționare. Telefon 090.051.641, 095.516.796 sau Răpsig, familia Purice. (7253171)

Vând Opel Vectra 1,7 D, 1991, înmatriculat, foarte întreținut. Telefon 057 - 467220, 095.406.691 (7931262)

Vând Ford Fiesta 1986 Diesel, înmatriculat, CIV, verificare RAR 2003, consum 5 litri/100 km, 2.800 DM negociabil. Telefon 267221, 095.780.191. (20102)

VÂNZĂRI ELECTRO

Vând cântar electronic, cântar semiautomat. Telefon 280753. (19882)

Vând congelator pe verticală cu vitrină, agregate frig, instalație alarmă. Telefon 280753. (19882)

Vând mașină spălat automată, germană, 1400 ture, 300 DM, preț fix. Telefon 213456 după ora 16 sau 092.281.515; 381155.

Vând casă de marcat fiscală, marca Spanzio Uno. Telefon 094.621.968. (19691)

Vând TV COLOR, COMBINE FRIGORIFICE, mașină automată spălat, CONGELATOARE, prețuri avantajoase, garanție. Telefon 284000. (19849)

Vând televizoare color, diferite diagonale, teletext, telecomandă, garanție, Telefon 264004. (19635)

Vând CASE MARCAT FISCALE și CÂNTARE ELECTRONICE, omologate. Telefon 282829; 272727. (f. 2059562)

Vindem COMPUTER 486 complet 1.600.000 lei. Telefon 280260, 092.262.434, orar: 10-18.

Vând TV LG diferite modele, noi, import Germania, preț interesant. Telefon 280260, 092.262.434, orar: 10-18.

Vând TELEVIZOARE second-hand, prețuri foarte avantajoase. Telefon 280260, 092.262.434, orar: 10-18.

Vând MONITOR VGA de 14-15-17-19-21. Telefon 280260, 092.262.434, orar: 10-18.

Vând PENTIUM I 133 MHz, 32 RAM, 1 GB, monitor, tastatură, mouse, stoc limitat, 250 DM, Telefon 280260, 092.262.434, orar: 10-18.

Vând imprimante Deskjet HP, 40 DM. Telefon 280260; 092.262.434.

Vindem imprimante A 3 cu ace IBM/Epson 160 CPS noi, 300 DM. Telefon 280260, orele 10-18; 092.262.434.

Vând mașini spălat automate, combine frigorifice, televizoare color, diferite modele, garanție. Telefon 251392. (19145)

Vând MAȘINĂ AUTOMATĂ SPĂLAT, CONGELATOARE, TV COLOR, COMBINE frigorifice, preț avantajos, garanție. Telefon 259001. (19849)

Vând TV color diagonala 37-67, combine muzicale, frigidere, combine frig, congelatoare și lăzi frig, mașini automate cu garanție și postgaranție. Telefon 274600 orele 9-19 și orele 19.30 - 23, telefon 241355. (19229)

Vând COMBINE FRIGORIFICE, TV COLOR, mașină automată spălat, congelatoare, prețuri avantajoase. Telefon 278500. (19849)

Vând computer Pentium II, 550 MHz. 64 RAM. placă bază Pentium III, monitor 17" digital. Telefon 284604. (19557)

Vând televizor color, mașină spălat automată, cuptor microunde. Telefon 284604. (19557)

Vând COMBINE muzicale, video, combine frigorifice, mașină automată spălat, TV color, prețuri avantajoase, garanție. Telefon 275681. (19849)

Vând aparate de cafea cu 1 și 2 brațe, oferim garanție și service. Telefon 213150, 094.840.706. (19591)

Vând aparat înghețată 2 brațe. Telefon 095.401.218. (7910333)

Vând computere, toate configurațiile: Pentium 133 MHz cu monitor color, la numai 3.800,000 lei; Pentium II 266 MHz 64RAM 4,2 GB HDD, preț 648 DM; monitoare 14" și 15". Telefon 275420 până la ora 17. (19121)

Vând AMD K7, 750 MHz, 128 Mb, HDD 20GB, CD-ROM 52x, video Riva INT2, 32 Mb, 510 DEM 56BPS, monitor 17"+soft+garanție. Telefon 094.766.077, 273652, seara. (19621)

Vând cameră video Panasonic VHSC, videorecorder Grundig, combină frigorifică, calculator 486 DX4 echipat pentru internet CDROM, sunet 26 RAM. Telefon 229727, 092.528.176. (19863)

Vând MAȘINI de SPĂLAT AUTOMATE, modele noi, prețuri foarte mici. OFERIM GARANȚIE! Telefon 259339; 094.706.321. (20032)

Vând FRIGIDERE, CONGELATOARE, COMBINE, LĂZI și VITRINE FRIGORIFICE din GERMANIA, cu garanție. Telefon 259339, 094.706.321. (20032)

Vând TELEVIZOR (telecomandă), teletext, stereo, diagonala 37-67 cm, prețuri convenabile. Telefon 259339; 094.706.321. (20032)

VÂNZĂRI DIVERSE

Vând căruță, stare bună, Zimandul Nou. Telefon 217104. (20120)

Vând rafturi depozit, magazine, mese birou, tejghele. Telefon 280753. (19887)

Vând garaj autorizat Micălaca, apropiere bloc 367, 360, 359, 358. Telefon 219187, 095.457.260. (19883)

Vând PLASĂ GARD zincată toate dimensiunile, 19.000 lei/kg; SÂRMĂ BALOTAT 16.500 lei/kg; CUIE, PLASĂ RABITZ, TABLĂ ZINCATĂ 0,4 mm; ELECTROZI Ductil; SÂRMĂ NEAGRĂ și ZINCATĂ. Str. Vasile Conta, nr. 1. Telefon 273862, 094.289.997.

Vând rolete plastic import, rolete lemn, uși și geamuri. Telefon 095.380.320. (19315)

Vând ROLETE PLASTIC import, ROLETE LEMN DE TEI și JALUZELE. Telefon 059-478503 sau 095 594 415. (18863)

Vindem puicuțe ROSSO, vârsta 15 săptămâni. Informații telefon 094.877.274; 095.394.276. (f. 2059738)

Vând BOLȚARI, DIFERITE DIMENSIUNI, TERMOIZOLANȚI, foarte convenabil. Telefon 094 507 339, 275551. (18228)

Vindem rolete plastic import, 280.000 lei/mp; rolete tei 650.000 lei/mp, ușă garaj. Telefon 059 - 460315; 095.827.725. (19322)

Vând aparate de vulcanizare și mașini spălat auto, oferim garanție și service. Telefon 213150; 094.840.706. (19591)

Vând țiglă „Leul" din demolări. Telefon 264565. (19493)

Vând BCA, blocuri ceramice, ȚIGLĂ 10 modele, UȘI, FERESTRE, PAL, placaj, PFL, bitum, carton asfaltat, cărămidă, teracote, plăci azbociment, dușumele și lambriuri etc; str. Pădurii, nr. 69. Telefon 211272. (19612)

Vând mașină de rindeluit pe 4 fețe confecționat lambriuri și dușumele etc. Telefon 211272, orele 8-17. (19612)

Vând garaj metalic, str. Alba Iulia, mobilă combinată, uși mari duble, mașină cusut. Telefon 250815. (19616)

Vând coltare, canapele. Telefon 286069, 094.604.016. (19622)

Vând cărămidă 1800 lei/buc, la domiciliul clientului, negociabil. Telefon 095.879.234. (19611)

Vând fermă zootehnică în Sânicolau Mic, str. Steagului, nr. 91, pe stânga spre Fântânele. Informații la vedere. (19673)

Vând termoteci Vaillant instanturi, pe gaz; convectoare; calorifere; garanție 2 ani. Telefon 095.245.147; 095.239.544. (19709)

Vând LEMNE FOC, NISIP, BALAST, la domiciliu. Telefon 214010. (19714)

Vând LEMNE FOC, NISIP, BALAST, la domiciliu. Telefon 245248. (19717)

Vând LEMNE FOC, NISIP, BALAST, la domiciliu. Telefon 210771. (19717)

Vând LEMNE FOC, NISIP, BALAST, la domiciliu. Telefon 277027. (19717)

Vând FIER BETON, 9.000 lei/kg, str. Independenței nr. 7, Bujac. Telefon 273785, 095 320 938.

PUI de ȘIRIA! Vindem populației în limita stocului, la ferma PRODAGRO CETATE din Șiria, vineri 03 august, orele 14-18, sâmbătă 04.august 2001, orele 7-15, PUI VII de CARNE de peste 1 kg. (19752)

Vând NISIP, BALAST, la domiciliul clientului. Telefon 257769. (19791)

Vând termotecă Ariston Beretta Combi Turbo 24 kw. Telefon 254411, 093.218.418. (19803)

Vând mobilă veche, dormitor furnir nuc și vier prăsilă rasa marele alb. Telefon 240392. (19807)

Vând EUROBOLȚARI termoizolanți cu certificat calitate 300x250x200 la 6500 lei/buc, ; 1 mc-435.000 lei; 1 bolțar-7,6 cărămizi. Telefon 281491; 092.381.750. (19831)

Vând rolete plastic, import, între 190.000 -250.000 lei/mp; rolete lemn tei-500.000 lei/mp; obloane mobile din lemn 700.000 lei/mp. Telefon 090-481236. (19705)

Vând garaj ultracentral și pian cu coadă. Telefon 093.075.565. (19886)

Vând banzic și circular. Telefon 091.813.057. (19973)

Vindem PUI de CARNE cca 1,200 kg, preț 45.000 lei/buc. zilnic orele 7-20. Telefon 095.245.329. (19944)

Vând camion SR 101, motor tractor 650 nou, CIV + numere noi, mașină surfilat triplok. Șepreuș, telefon 532619, prin centrală. (7910337)

Vând motor Fiat 2500 cmc perfectă stare; vând microfermă, loc odihnă. Telefon 094.625.880. (19877)

Vând struți de 1 an, pui de struți la 3 luni și ouă de struți. Telefon 531386. (7921260)

Vând mobilă bucătărie 6 corpuri, teracotă, fotoliu pat. Telefon 237379. (19774)

Vând garaj zona Piața Romană. Telefon 095 350 595, 211804. (19007)

Vând televizoare, combine muzicale, faxuri, boxe mașini, biciclete, mașini cusut. Telefon 279582. (19159)

Vindem plăci marmoră, mozaic, praf marmoră, rame blondel, cutii gaz, balast și nisip, cu transport la domiciliu, var pastă, mortar. Informații telefon 244803 și 274238, seara. (18177)

Vând trei (3) locuri de veci Cimitirul UTA. Telefon 235830. (19816)

Vând depozit cereale 1000 mp și cântar 50 tone, zona Pecica, Semlac. Telefon 094.793.013. (19870)

Vând dormitor Lengyel. Informații telefon 095.355.801. (19993)

Vând geamuri termopan, termotecă Junkers, Vaillant. Telefon 274876. (19917)

Vând din demolare grinzi 11x25x20, cărămidă. Telefon 054 - 260837, 094.557.574. (20016)

Vând mobilă bucătărie suspendată, recamier cu ladă, dulap cu 2 uși, cuier hol. Telefon 267922. (20016)

Vând vitrină frigorifică 2/2 m; vând betonieră de 500 (0.5 mc industrială). Telefon 289056; 093.284.028. (20007)

Vând scule și dispozitive pentru vulcanizare, preț foarte bun. Telefon 093.343.991. (5552878)

Vând COMPLEX ZOOTEHNIC, localitatea SECUSIGIU, suprafața totală 8 ha, compus din: 5 grajduri, magazie cereale, abator autorizat, spațiu comercial, birouri, casă locuit, grădină. Telefon 095.917.195, 095.368.776. (20020)

Vând SRL fără datorii. Telefon 243501. (20074)

Vând elevator gaz tip Timișoara, strung SN 400, scule vulcanizare, echilibrare presă lipit. Str. Prunului, nr. 36, Grădiște. (20076)

Vând 2 vitele reproducție una montată; 5 scroafe gestante. Telefon 092.301.782. (7253170)

Vând 2 mașini paste făinoase, 1 malaxor, rafturi capacitate 300 bucăți, site pentru uscat paste. Telefon 095.315.895. (20085)

Vând sufragerie Nădlac, 1 bucată teracotă. Telefon 211715. (20088)

Vând termoteci gaz instant baie, ofer garanție 2 ani. Telefon 273122. (20091)

Vând teracotă folosită, 1.000.000 lei. Telefon 095.969.431. (20113)

(Continuare în pagina 15)

(Urmare din pagina 14)

CUMPĂRĂRI TERENURI, IMOBILIARE

Cumpăr apartament cu 2 camere, etaj intermediar, ofer 13.000 DM, zona Micălaca, telefon 271935, 092.624.710. (19833)

Societatea Comercială DANTE imobiliare SRL, cu sediu în SÎNICOLAUL MARE, str. 16 Decembrie nr. 4, telefon 093.945.874, cumpără TEREN ARABIL pe teritoriul localității PECICA, la prețul de 600-800 DM/ha, curs BNR. Cei interesați să se adreseze la telefon 093.945.874 sau Pecica nr. 4, vizavi de primărie.

CUMPĂRĂRI DIVERSE

Cumpăr viză schengen. Telefon 258095, numai orele 20-22.

Cumpăr porci peste 100 kg, 38.000 lei/kg, vaci peste 450 kg, 23.000 lei/kg, Arad, str. Câmpul Liniștii, nr. 1. Telefon 271200. (18824)

Cumpăr PORCI grași peste 100 kg, localitatea Misca nr. 307, preț 40.000 lei/kg. Telefon 057-531497; 094.774.649. (19628)

Cumpăr vaci, vițele, tauri. Telefon 288968 sau 092.941.123. (19750)

Cumpăr porci, plata pe loc, ofer 38.000 lei/kg, negociabil. Telefon 094.867.536. (19926)

Cumpăr cherestea stejar, uscată. Telefon 093.183.714. (19939)

Cumpăr: diferite obiecte vechi, picturi, obiecte din argint, candelabre, ceas pendul, de buzunar și de masă, ilustrate dinainte de 1944. Telefon 093 597 244. (12358)

Cumpăr porci, vaci, tăurași și juninci pentru sacrificare. Telefon 094.634.795 sau 094.634.748. (20010)

Cumpăr grâu furajer. Telefon 094.793.013. (19870)

Cumpăr bovină pentru sacrificat. Telefon 274744, 095.624.006.

Cumpăr VACI bătrâne și JUNINCI. Telefon 250866, 095.681.191. (20064)

CERERI ȘI OFERTE DE SERVICII

Angajăm SECRETARĂ cunoscătoare limba italiană, contabilitate primară constituie avantaj. Telefon 256287, 092.349.236. (20130)

Caut ASISTENTĂ MEDICALĂ pentru bătrână imobilizată la pat. Program fix 11-16. Telefon 233527. (20163)

Angajăm BRUTAR - femeie, pentru panificație. Telefon 286378. (20046)

Angajez VÂNZĂTOARE și VÂNZĂTOARE FACTURISTĂ cu experiență. Telefon 094.773.745. (20049)

GEAD PRODIMPEX SRL angajează: CONTABILĂ experiență, cunoscătoare limbă italiană, 8 ore/zi, CROITOR PIELE, experiență. Telefon 093 637 708. (19446)

Angajăm ZIDARI și ZUGRAVI calificați. Informații la telefon 092.636.467. (19826)

Angajez ZUGRAVI necalificați pentru TIMIȘOARA, asigurăm cazare. Telefon 095.606.702. (19898)

SALON de ÎNFRUMUSEȚARE, angajează MANICHIURISTĂ-PEDICHIURISTĂ și MASEUZĂ. Telefon 259369. (19913)

FIRMĂ DISTRIBUȚIE cosmetice angajează REPREZENTANT VÂNZĂRI. Salarizare deosebită. C.V. până la, 7 august 2001, fax. 251111. Informații telefon 213391. (19991)

Angajăm BRUTAR și PATISER cu experiență, str. Hunedoara, nr. 52, orele 19-20. (19818)

Familie cu copii, caută FEMEIE SERIOASĂ pentru MENAJ ZILNIC (zona Vlaicu). Telefon 257724. (19808)

Angajez MUNCITORI calificați în domeniul producției încălțăminte, perioadă determinată sau nedeterminată. Telefon 212488. (19804)

Societate comercială angajează ELECTROMECANIC AUTO, SUDORI AUTOGENI debitare materiale. Telefon 092.361.249. (19778)

SC „ANDROMEDA SERVICE" SRL angajează INSTALATORI, termice și sanitare. Telefon 093.340.082. (19195)

Angajez BUCĂTĂREASĂ. Telefon 210944. (20002)

SOCIETATE COMERCIALĂ angajează TINERI pentru perioada de vacanță, salariu atractiv. Telefon 276817. (19990)

Angajez VÂNZĂTOARE în Alfa, ABC. Telefon 094.394.607. (19979)

Alimentara CERNA angajează VÂNZĂTOARE cu experiență în domeniul alimentar. Informații la magazin. (19931)

Angajăm PATISERĂ. Telefon 228595. (19920)

Societate comercială profil alimentar, angajează VÂNZĂTOARE experiență în domeniu. Telefon 266211. (19896)

Angajăm TÂMPLARI, Vladimirescu, str. Iancu Jianu, nr. 9. Telefon 057 - 270011, 092.300.549. (19865)

Caut femei cu domiciliu Arad, pentru îngrijit bătrână bolnavă, paralizată locomotor (una ziua, alta noaptea). Telefon 214546, 093.284.028. (20007)

SC VALMAG, str. Poetului, nr. 57, angajez BARMANĂ. (20053)

BUCTEXTIM angajează două CONFECȚIONERE triplok. Str. Vârful cu Dor, nr. 18. (10047)

Universitatea de Vest „VASILE GOLDIȘ" Arad, angajează urgent CONDUCĂTORI AUTO, toate gradele, TÂMPLAR, ELECTRICIAN, zugrav, instalator. Informații, Biroul Administrativ, între orele 7-10. (20056)

Angajez DISTRIBUITORI PÂINE, permis categoria B, minim 3 ani vechime. Telefon 094.597.431. (20059)

PARTIDA ROMILOR angajează SECRETARĂ. Telefon 283222. (20062)

SOCIETATE COMERCIALĂ angajează CONFECȚIONERE pentru triplok și uberdek. Telefon 090/063.270. (20072)

Angajăm BARMAN. Telefon 092.826.526. (20083)

ANCOR CONFEX angajează CONFECȚIONERE la mașini liniare și triplok, personal pentru călcat finit. Telefon 256585, Poarta II ARIS. (20092)

Căutăm COLABORATORI tineri, dinamici, condiții avantajoase. Relații telefon 094.222.163. (20100)

Cuat ZIDARI și DULGHERI pentru ISRAEL. Telefon 094.555.449. (20109)

Angajez SPĂLĂTOR AUTO Arad, str. Fulgerului, nr. 14. Telefon 095.270.113. (20107)

TOP SECURITY angajează TINERI dinamici, dimiciliați în Arad, stagiul militar satisfăcut pentru AGENȚI PAZĂ. Telefon 280228. (20141)

PRESTĂRI SERVICII

Repar ieftin FRIGIDERE, garanțial; deplasare, transport - GRATUIT. Telefon 092.417.397. (19619)

„DAMAR" repară mașini spălat automate, import, românești. Telefon 270518, 098 602 722. (19720)

Autorizat, execut LUCRĂRI CONSTRUCȚII, PREȚ MIC, calitate, seriozitate maximă. Telefon 094.182.536, 265725. (19981)

TÂMPLĂRIE ALUMINIU, GEAM TERMOPAN, toate import. Noi ne respectăm promisiunile! „APEL QUALITY", telefon 274466. (19607)

„SILDOR PROD" execută reparații FRIGORIFICE; comercializează și montează AER CONDIȚIONAT. Se acordă garanția lucrării. Transport gratuit! Telefon 057 - 270622. (c. 277)

Executăm INSTALAȚII de ÎNCĂLZIRE și SANITARE, asigurăm: PROIECTARE, GARANȚIE; asistență post garanție. Telefon 095.614.154. (16096)

ȘCOALA șoferi VÂRTACI, începe serie 04 AUGUST. Telefon 246527, 271208. (19220)

WES, ieftin, reparații FRIGORIFICE. Vinde, montează, repară INSTALAȚII AER CONDIȚIONAT-autoturisme, locuință. Telefon 057-284857, 092.556.562. (19943)

Execut LUCRĂRI CONSTRUCȚII toate tipurile, inclusiv proiectul. Telefon 091.461.655. (20037)

Execut lucrări: FAIANȚĂ, GRESIE, ZUGRĂVELI, ZIDĂRIE. Telefon 094.705.972. (20067)

CONTABILĂ cu experiență, preiau evidență contabilă societăți comerciale. Telefon 258771. (20089)

DIVERSE

SOCIETATE COMERCIALĂ cu sediul în BUCUREȘTI dorește să ÎNCHIRIEZE SPAȚIU COMERCIAL în vederea deschiderii unui magazin. Așteptăm ofertele dvs. de preț la fax: 01.236.20.04. (f. 2204621)

OFER VALUTĂ ÎMPRUMUT, garanții imobiliare. Telefon 092 166 307. (18724)

CREDITE între 10 - 40 milioane cu 14, 28%/an și 50 - 500 milioane 6%/an, EURO-CASSA, Bd. Decebal (Proiectări), etaj II, camera 211. Telefon 094.176.890, 094.546.858. (19748)

La data de 9 august 2001, ora 12, se va vinde la licitație publică, apartamentul situat în Arad, str. Cenad, bloc 233, etaj IV, ap. 74. Prețul de strigare este de 225.967.770 lei. Licitația se va ține la Judecătoria Arad, camera 55. (19817)

SC „DAMASA" SRL cu sediul în Arad, str. V. Moga, nr. 16, dorește autorizație de mediu pentru activitate de confecții tricotaje. Eventualele contestații se pot depune la Agenția de Protecția Mediului Arad, Bd. Dragalina, nr. 16. (20001)

La data de 16 august 2001, se va vinde la licitație publică, următoarele bunuri; 9 viței, preț de strigare 1.250.000 lei fiecare, un cal, un șraf - preț de strigare 8.000.000 lei, 30 de oi rasa merinos cu țigaie - preț de strigare 300.000 lei fiecare oaie. Licitația va avea loc la Judecătoria Arad, camera 55. (20015)

SC WITTENBERGER SRL dorește să obțină acord/autorizație de mediu pentru punctul de lucru din Arad, Bd. Revoluției, nr. 27, ap. 9. Contestațiile se pot depune la Agenția de Protecția Mediului Arad, Bd. Dragalina, nr. 16. (20019)

SC „MIVA ANIMED" SRL dorește să obțină autorizație de mediu pentru punct de lucru din Arad, Calea Timișorii, nr. 47, ap.3. Contestațiile se pot depune la Agenția de Protecția Mediului Arad, Bd. Dragalina, nr. 16. (20038)

SC Cabinet Stomatologic dr. CIORBA ECATERINA SRL Arad, str. Vasile Conta, nr. 6, solicită autorizație de mediu pentru activități medicale. Contestațiile, la Agenția de Protecția Mediului Arad, Bd. Dragalina, nr. 16. (20040)

SC CASIOPEEA SRL Timișoara, dorește să obțină autorizație de mediu pentru deratizare, dezinsecție, pentru punctul de lucru din Arad, str. Păpădiei, nr. 24. Contestațiile se pot depune la Agenția de Protecția Mediului Arad, Bd. Dragalina, nr. 16. (20065)

Biroul Executori Judecătorești Inei, Galut Alexandru, vinde la licitație publică, în data de 10.08.2001, ora 12, imobilul Complexul de Porci, situat în localitatea ȘICULA, cu prețul de strigare de 3.500.000.000 lei. Informații suplimentare la Biroul Executor Judecătoresc Galut Alexandru, telefon 511309. (7931264)

CONVOCATOR. Președintele Consiliului de Administrație din cadrul SC AGROINDUSTRIALA SA PECICA, convoacă Adunarea Generală a Acționarilor, pentru data de 16 august 2001, ora 10, la sediul societății din localitatea PECICA, nr. 1432, jud. Arad, cu următoarea ordine de zi: 1). Analiza modului în care s-a făcut predarea-primirea, ca urmare a schimbării directorului general. 2). Aprobarea vânzării unor utilaje casate. 3). Diverse. (20095)

Centrul de Îngrijire și Asistență Arad, scoate la vânzare prin licitație publică cu strigare, următorul mijloc de transport autoutilitară Ford, numere înmatriculare AR 04 XSG, număr inventar 6041, preț pornire (TVA inclus), 20.160.000 lei. Licitația va avea loc în data de 8 august 2001, ora 10, la sediul unității. Telefon 211020. (20098)

La data de 14 august 2001 ora 12, se va vinde la licitație publică, imobilul situat în Livada, nr. 179. Prețul de strigare este de 63.952.000 lei. Licitația se va ține la Judecătoria Arad, camera 55. (20106)

TURISM

OFERTĂ SPECIALĂ! LITORAL: MONTENEGRO 20, 27 07 cu vagon dormit, 245-410 DM; CROAȚIA 335 DM; TUNISIA 189$, TURCIA, MALTA, ROMÂNIA. Transport zilnic GERMANIA, cu reduceri, FRANȚA, ITALIA, SUEDIA, BUDAPESTA aeroport. Adresa: MONTANA TOUR, Bd. Revoluției nr. 31, telefon 213220. (c)

ÎNCHIRIERI

Ofer spre închiriere, pe termen lung, (și pentru firme), apartament 3 camere, mobilat, toate utilitățile, ultracentral. Telefon 094 566 838.

Închiriez spațiu ultracentral. Telefon 210366, 095.969.431. (19835)

Ofer spre închiriat automacara 12,5 tone. Telefon 092.344.743. (19177)

Închiriez apartament 2 camere, parter, Calea Romanilor, mobilat, ocupabil din 16 august, 150 DM/lună. Telefon 232559, 092.402.188. (19601)

Ofer spațiu 100 mp pe termen lung pentru activități comerciale, depozit. Str. Dorobanților, toate dotările. Telefon 284013; 219748. (19894)

Caut garsonieră complet mobilată de închiriat, pe termen lung, ofer 80 DM+ cheltuielile (plata lunar). Telefon 247788, seara. (19923)

Ofer spre închiriere, termen lung, cu posibilitate cumpărare, spațiu comercial central. Telefon 094.774.506; 277567. (19636)

Închiriem cămin nefamiliști P+4, spațiu de producție și depozitare, mașină de șlefuit mozaic, autocamion 10 tone, cu șofer. Informații telefon 244803 și 274238, seara. (18177)

Închiriez apartament 2 camere mobilat, aragaz, frigider, mașină de spălat, garaj, str. T. Vladimirescu. Telefon 254496. (19795)

Dau în chirie apartament de lux, 250 DM, bloc 304 C. Telefon 094.625.880. (19877)

Familie, caută să închirieze locuință 4 - 5 camere. Telefon 214992; 211763. (19870)

Dau în chirie garsonieră parțial mobilată, 80 DM. Telefon 095.543.987 orele 12-16. (19994)

Închiriez garsonieră confort II sporit, zona UTA, mobilată. Telefon 094.937.285. (19988)

Caut să închiriez spațiu comercial minim 150 mp (exclus parter blocuri). Telefon 095.596.609. (20058)

Dau în chirie apartament 3 camere mobilat, termen lung, UTA. Telefon 279181 după ora 18. (20069)

Închiriez căsuță în Subcetate. Telefon 237163. (20069)

Ofer spre închiriere apartament una cameră, ultracentral, decomandat, mobilat, termen lung. Telefon 284134. (20082)

Ofer spre închiriere 2 spații bun pentru atelier, birouri. Telefon 282430. (20087)

Ofer pentru închiriere spațiu comercial 38 mp, Piața UTA parter, bloc toate utilitățile. Telefon 094.118.753. (20094)

PIERDERI

Pierdut carnet asigurat eliberat de CAS Arad, pe numele Ilyes Reinold. Îl declar nul. (20021)

Pierdut carnet șomaj eliberat de DMPS Arad, pe numele Ardelean Dănuț. Îl declar nul. (20052)

SC MONTEL SRL pierdut asigurare auto, AR01TUY Maria Citroen C 25, eliberat de SC ASTRA SA Arad. Îl declar nul. (20080)

† DECESE †

Cu adâncă durere în suflet anunțăm încetarea din viață a iubitei noastre mamă, soacră, bunică,

PAGUBĂ IULIANA,

în vârstă de 58 ani. Înmormântarea va avea loc de la Capela Cimitirului Eternitatea, azi, 2 august, ora 15. Dumnezeu s-o odihnească în pace! Fiii Marius și Călin cu soția Elena și nepotica Carina.

Cu adâncă durere anunțăm încetarea fulgerătoare din viață a celui care a fost soț, tată, socru, bunic,

MĂRUȘTERI IONEL.

Înmormântarea va avea loc vineri, 3 august, la ora 15, din str. Fabius nr. 6, la Cimitirul Micălaca. Familia îndoliată.

† CONDOLEANȚE †

Suntem alături de colega noastră LUNGA CORINA, cu ocazia despărțirii de tatăl său. Sincere condoleanțe! Colegele de la Farmacia REMEDIUM, Arad. (20048)

Sincere condoleanțe familiei PAGUBĂ și un ultim omagiu celei care a fost soacră și cuscră,

PAGUBĂ IULIANA.

Nora Monica și familia Negoiță. (20150)

Suntem alături de familia dr. ADAM LELIANA în aceste momente grele pricinuite de decesul mamei și transmitem sincere condoleanțe. Personalul Spitalului Orășenesc Ineu. (7253173)

Un gând pios și o rugăciune întru eternă pomenire pentru scumpa noastră mătușă,

VIORICA GALAN.

Sincere condoleanțe unchiului drag, alături de care vom fi mereu. Familia pr. Flor Teodorescu și familia NICOLAU. (20136)

† SERVICII FUNERARE †

SC „IN MEMORIAM" SRL, str. EMINESCU nr. 4 (ATENȚIE, vizavi de CINEMA MUREȘUL)

telefon: 057-211929; 093.343.964;

str. ORIZONTULUI nr. 9A, (Bujac)

oferă SERVICII FUNERARE COMPLETE - NON STOP. Sicrie-modele multiple (simple-lux), sicrie lux import ITALIA, ACCESORII. Intermediem COLACI, COLIVĂ etc.

ÎMBĂLSĂMĂM GRATUIT (formolizat).

OFERTĂ SICRIU, respete, cruce 1.200.000 lei (PLATA în RATE) Transport INTERN-INTERNAȚIONAL. (c.203)

POMPE FUNEBRE NON STOP. „RO STYL COMPANY" NE-AM MUTAT MAGAZINUL, TOT PE STR. EMINESCU DE LA NR. 4 LA NR. 20-22. Telefon 094.478.971; 214422.

LA ORICE ORĂ: spălat-îmbălsămat, formolizat, transport (intern și internațional).; SICRIE și RESPETE de calitate, import, PROSOAPE, BATISTE, PANGLICĂ, LUMÂNĂRI, COLIVĂ, COLACI, FANFARĂ.

INTERMEDIEM acte, gratuit.

ATENȚIE! Suntem producători! Aveți avantajul unor prețuri minime și posibilitatea de a plăti în rate. OFERTĂ: sicriu, cruce, respete-1.350.000 lei. (c.336)

† COMEMORĂRI †

Pios omagiu și o clipă de aducere aminte în memoria celui care a fost

dr. VOIȘIAN PETRU,

la împlinirea a 20 ani de la deces. Familia VOIȘIAN și POPESCU. (20031)

Se împlinesc 6 luni de la decesul celui ce a fost

VIȚELAR IOAN,

din CURTICI. Dumnezeu să-l odihnească în pace! Fiica Dana cu soțul Nelu și fiul Flavius. (19641)

Îmi plec capul cu respect și recunoștință în fața tristului mormânt și aduc în amintirea celor care l-au cunoscut, că azi, 2 august, se împlinesc 5 ani de când nu mai este printre noi, cel care a fost

ing. GULES DOREL.

DOINA. (19974)

O lumânare, o lacrimă amară, nesterse amintiri la tristul tău mormânt,

DUMITRU SĂCMĂREAN,

din CHIȘINEU CRIȘ, azi, la împlinirea a 10 ani de la cumplita ta moarte. Soția Silvia, copiii Gabi, Lenuța, Tuțu și nepoții. (7910342)

S-au scurs 6 luni de când moartea nemiloasă a răpit-o dintre noi pe cea care a fost soție, mamă și bunică

MARIA PLOSCAR.

Mamă dragă, pentru noi tu nu ai murit, pentru că mor cu adevărat doar acei ce sunt uitați. Cu credință că acolo unde ești veghezi asupra noastră cu aceeași dragoste și căldură cu care ne-ai înconjurat mereu. Ne rugăm la bunul Dumnezeu să te odihnească în pace! Te vom plânge nereu; soțul Gavril Ploscar, fiica Bâlc Lidia și nepotul Bâlc Mihai. (20103)

● PRODUCE ȘI MONTEAZĂ UȘI ȘI FERESTRE DIN PVC
ARMAT CU PROFILE TROCAL GERMANIA
● PRODUCE ȘI VINDE GEAM TERMOPAN
LUCRU NEMȚESC

SATLINE

SALON DE EXPOZIȚIE:
ARAD, PIAȚA MIHAI VITEAZUL
BL. M 7, PARTER
TEL./FAX. 057/25 14 61; 094 50 72 11

BIROTICĂ
Leximis
Splaiul Gen. Gh. Magheru Bl. 329B (Micalaca)
Tel./Fax: 057/270111; 270100, Arad
www.leximis.ro, e-mail: office@leximis.ro
☞ Tehnică de calcul
- PC compaq
- Imprimante HP, EPSON
☞ Copiatoare MINOLTA
☞ Seifuri
☞ Mobilier de birou
☞ Mașini de numărat bancnote
☞ Centrale telefonice SOLOMON
(1834105)

Societate comerciala angajeaza
pentru sectia de productie reclame
Conditii:
tineri, varsta maxima 30 ani
capacitate de efort sustinut, cunostinte lacatuserie
pt fete - manualitate, meticulozitate, rabdare
posesor permis (constituie avantaj)
disponibilitate program prelungit
CV-urile se depun zilnic la
Clubul Sportiv Volnta pe Malul Muresului la nr. 31
Informatii la telefon: 057 / 214662, 214 663 (c.a.)

s.c. ADONISINODA SRL
COMERCIALIZEAZĂ
● Otel beton - 9400 lei /kg
● T.V.N.G. deșeu 1 1/2 -2 1/2 - 8000 lei/kg
● Bitum - 9000 lei/kg; T.V.N.G. trasă la preț de fabrică
● Ciment, var, B.C.A., profile laminate, gleturi, adezivi, cuie, rabitz, sobe teracotă, samot, plasă gard, vopsele, binale, toată gama etc.
LA COMENZI MARI TRANSPORT GRATUIT LA DOMICILIU.
Str. Scărișoarei nr. 78
Tel.: 289.846; 275.823
EXECUTĂ
CONSTRUCȚII CIVILE ȘI INDUSTRIALE
(TERMO ȘI HIDROIZOLAȚII, ȚEVI IZOLATE PT. GAZ, CONFECȚII METALICE ETC.)
(2059734)

Societatea de Investiții Financiare
„BANAT-CRIȘANA"
cu sediul în Arad, str. Victoriei nr. 35 A, tel. 232605; fax 270.073
organizează în data de 14 august a.c., orele 10, la sediul său
LICITAȚIE ÎN PLIC ÎNCHIS
având ca obiect: *Instalare și punere în funcțiune centrală termică proprie pe gaz.*
Documentația de participare la licitație se poate cumpăra de la sediul societății (Serviciul Administrativ) începând cu data de 3 august a.c., între orele 8-16, costul unui exemplar complet fiind de 300.000 lei.
Documentația de participare conține condițiile ce trebuie îndeplinite și documentele ce trebuie prezentate de ofertanți, precum și modalitățile și termenele limită acceptate pentru depunerea ofertelor.
Organizatorul asigură oricărui potențial ofertant, cumpărător al documentației de licitație accesul în incintă pentru documentare, clarificare, constatare, etc. cu privire la aspectele cuprinse în documentația de licitație.
Informații suplimentare la telefoanele 232.605, 234.240 interior 412, 413, 466. (2204664)

ARCTIC ZANUSSI WHIRLPOOL BOSCH
GORENJE ARISTON INDESIT SIEMENS PHILIPS MOULINEX
AVEM CEL MAI AVANTAJOS SISTEM DE RATE FĂRĂ AVANS
Aparat aer condiționat
Cuptor cu microunde
Frigider și Combină
LA CORAURA
Aragaz
PREȚURILE sunt NEGOCIABILE!
Mașină de spălat rufe
Televizor
Uscător rufe
ARAD Revoluției nr. 10 vis a vis de BANC POST tel/fax: 270.424 - 270.525
ARAD Micălaca, Piața Soarelui 259.373 - 259.721 - 259.884 fax: 279.948
LIPOVA Republicii nr. 5 561.804
IGNIS SONY PANASONIC AIWA

s.c. COTTA INTERNATIONAL S.R.L.
Angajează
MAȘINISTE CALIFICATE
pentru mașini de cusut
TAPIȚERI CALIFICAȚI
sau cu calificare la locul de muncă
Vârsta: 20-30 de ani
Condiții excelente de muncă, SALARII AVANTAJOASE.
Informații: telefon 278.600 sau 278.601, între orele 9,00-17,00. (2059749)

INSTAL IMPEX S.R.L.
Importator direct
■ MINICENTRALE ȘI CAZANE DIN FONTĂ BOSCH - GERMANIA
■ REZERVOARE DE SEMIÎNĂLȚIME LAGUNA, VISION - SLOVENIA
■ RADIATOARE OȚEL DUNAFERR - UNGARIA
■ SISTEME DE INSTALAȚII GEBERIT - ELVEȚIA
■ ȚEVI ȘI FITINGURI DIN CUPRU SANCO-GERMANIA
Comercializează
■ RACORDURI FLEXIBILE FLEXITUB - SPANIA
■ ȚEVI ȘI FITINGURI Pe X Al Pe HENCO - BELGIA
■ CĂZI DE BAIE KALDEWEI - GERMANIA
■ BATERII ȘI ROBINETĂRIE KLUDI - GERMANIA
■ SCULE ȘI DISPOZITIVE ROTHENBERGER - GERMANIA
■ CONTOARE ZENNER
VĂ MAI OFERIM:
◆ țeavă și fitinguri PVC,
◆ țeavă și fitinguri polietilenă,
◆ obiecte și accesorii sanitare,
◆ tuburi izolatoare,
◆ fitinguri zincate,
◆ fitinguri GEBO,
◆ cădițe și cabine de duș.
PRODUSE DE CALITATE LA PREȚ DE IMPORTATOR
DEPOZIT: STR. A. ȘAGUNA NR. 29 TEL: 211.292, 213.172
MAGAZIN: STR. EPISCOPIEI NR. 24, TEL: 270.091
(2059558)

MANEX MA
Arad, str. Guttenbrunn, nr. 10, tel/fax 057-286834
ASCUTE TOATĂ GAMA DE SCULE PENTRU PRELUCRAREA LEMNULUI
Nou
Poliuretan
Pânze circular și freze pt. lemn import Italia
Bandă laminată 20x0.5 pentru ambalare
Folie strech, bandă polipropilena 12x0.65
■ Lac poliuretanic, prenadez tapițerie;
■ Lacuri, diluanți, grunduri, vopsele, palux, **acetona**;
■ Placaje, pal furniruit, placaj furniruit, pal simplu, panel;
■ Pâslă, discuri diamantate, fir fuzibil, mucava, Tifel;
■ Aracet, prenadez 300, parafină, urelit R și P;
■ Accesorii mobilier, feronerie **BLUM**, glisiere, șuruburi pentru lemn, capete pt. înșurubat, PFL 3.2mm;
■ Pânză panglică, cuțite de rindeluit, freze, garnituri uși;
■ Abrazive, pietre polizor, discuri abrazive, baiț, colorant lac, cepuri lemn, cuie.
DESCHIS
luni - vineri între orele 8 - 16.
(2059218)

BANCA "TRANSILVANIA" S.A.
SUCURSALA ARAD,
Str. Unirii nr. 5-7,
Tel. 057/283.122
AGENT WESTERN UNION!

ADEVĂRUL
COTIDIAN INDEPENDENT ARAD

Anul XIII, nr. 3373

Vineri, 3 august 2001 ● 20 pagini ● 4000 lei ● e-mail: adevarul@arad.ro; adv.pub@arad.ro

BRAT Publicație auditată în semestrul II 1999
Tiraj mediu zilnic vândut: 34.958

WEST BANK S.A.
ARAD, B-dul Revoluției nr. 88
Tel: 284.888, Fax: 285.202
Dobânzi depozite persoane fizice
(suma minimă 500.000 lei)
1 lună 32%
2 luni 33%
3 luni 34%

UN CIRC DE DOI BANI...

Ieri, Cătălin Chiriță, după spusele lui încă secretarul general al PNȚCD, a deschis alte 18 procese împotriva PNȚCD-ului și a lui Ciorbea. Spunem altele pentru că același Chiriță a anunțat, mai la jumătatea lunii trecute, chemarea în judecată în cinci dosare a lui Victor Ciorbea. Deci, una peste alta, Ciorbea și PNȚCD-ul s-au ales cu 23 de procese. Dar parcă ce contează 23 sau 73 de procese, cealaltă parte afirmând că doar trăim în democrație, nu? și fiecare poate să facă ce-i trece prin cap: să te dea în judecată, să pună detectivi înarmați la intrarea în sediul partidului sau să te lovească la „partea bărbătească", cum a făcut, mai zilele trecute, un fan de-al lui Marga!

Într-adevăr, trăim în democrație, dar mi se pare că circul pe care-l prezintă zilnic unul sau altul din PNȚ-CD a depășit penibilul, cele două tabere nemaiținând seama de nimic, inclusiv de minimul bun-simț pe care-l datorează tot mai puținilor membri care mai cred în PNȚCD. În paranteză fie spus nu știu câți membri mai numără sau poate număra acest partid, destui - așa cum mi-au mărturisit deschis, unii cu care am stat de vorbă - chiar dacă nu au renunțat oficial la carnetul de membru - sufletește rupându-se total de PNȚCD. Mărturisesc că nu am fost niciodată un adept al acestui partid, cum, de altfel, nu am marșat cu nici un alt partid, dar nu m-am sfiit niciodată să recunosc că în sinea mea aveam un oarecare respect pentru PNȚCD, un respect venit probabil din istorie, pentru că orice s-ar zice, rolul PNȚ între cele două războaie mondiale nu poate fi ignorat, dar și un respect datorat și unor cunoștințe de-ale mele, oameni de mare valoare morală și profesională și care au ales calea PNȚCD-ului. Nu-i vorbă că pe parcursul anilor, îndeosebi cât a fost în opoziție, PNȚCD-ul a dezamăgit prin stridența tonului și a unor acțiuni întreprinse, dezamăgire care însă a devenit cronică odată cu preluarea, în 1996, a puterii.

MIRCEA DORGOȘAN

(Continuare în pagina 5)

PNȚCD ARAD, UN CAZAN SUB PRESIUNE

♦ Dr. Eugen Vancu, adept al aripii Marga-Lupu-Chiriță, a fost exclus din partid. ♦ A fost pusă în discuție posibilitatea excluderii lui Radu Ghidău. ♦ Fuziunea pe plan local cu ANCD s-a încheiat în mod amiabil. ♦ Astăzi, la București, Claudiu Cristea susține „moțiunea Ciorbea", iar la Arad Dorin Șiclovan predă ștampila și codul fiscal al ANCD.

Pag. 5

În weekend, căldură mare

În perioada 3-6 august 2001, vremea va deveni caniculară la început în Câmpia de Vest, apoi treptat și în Câmpia Română. În aceste zone temperatura aerului va urca la amiază în general între 35 și 38 de grade. Indicele de temperatură-umezeală va depăși valoarea de 80 de unități, ceea ce va determina un grad ridicat de disconfort termic.

Foto: ONORIU FELEA

Sub duș mai poți găsi răcoarea!

Arădenii propun: O DACIE PENTRU GHIȚĂ FALCĂ

Pag. 6

PIAȚA FORTUNA SE VA EXTINDE

Pag. 3

„ÎN CLM SE MANIFESTĂ UNELE GRUPURI DE INTERESE"

Interviu cu consilierul local municipal ADRIAN MUREȘAN

Pag. 5

Foto: ONORIU FELEA

Reclamă, reclamă, dar cu semaforul ce-ați avut

În cazul OVIDIU MARIAN cei doi protagoniști se pronunță

DOREL POPA: „Problema este foarte simplă dacă nu vrei s-o politizezi"

OVIDIU MARIAN: „Diferența de 600 milioane - o enigmă neelucidată"

Pag. 6

CARARAVANA DIVIZIEI A SE PUNE ÎN MIȘCARE

Pag. 15

Parchet laminat
la preț promoțional în luna august
SC ARCADIA SRL
Piața Soarelui, Bl 603
Telefon: 263637
092344830.

Pag. 6

Afacerea dezinfecția

UNII IAU 40 LA SUTĂ PE CHITANȚE, ALȚII SUTĂ LA SUTĂ LA NEGRU

ALGLASS
MOBILIER DIN P.A.L. LA COMANDA
● BUCATARII ● DORMITOARE ● CAMERE DE ZI
NOU
VANZARI IN RATE
Calea Timișorii nr. 53; Tel./Fax: 278820
Piața Spitalului Bl. 1D; Tel/Fax: 253868

Calendar

▼ Astăzi, Soarele răsare la ora 5 și 5 minute și apune la ora 20 și 38 de minute.

▼ Au trecut 215 zile din acest an. Au mai rămas 150 de zile până în 2002.

▼ **Prazînicul zilei: Biserica ortodoxă:** Cuv. Isachie, Dalmat și Faust; Sf. Salomeea Mironosița; **Biserica romano-catolică**: Sf. Lidia, ucenica, Sf. Paul; **Biserica greco-catolică:** Cuv. Isac, Dalmat și Faust.

A venit BARZA!

La Arad: Filip Dariana Mirina, Bocoiu Ruben, Buluc Juncan Beatrice Noemi, Oros Rareș, Dănuț Dariana, Țăran Paul Adrian, Kocsis Eric Alexander, Făsie Flavia Georgiana, Nedeea Andrei Călin, Măruntiș Renate, Iancu Emanuel Darius, Varga Ilie Florin, Doda Denis Marinel, Novac Victor Radu, Cionca Felicia.

La Chișineu-Criș: Petruțiu Larisa.

La Ineu: Abrudan Andreea Ramona, Dobre Emanuel, Lingurar Claudia.

Cinematecă

Casa de Cultură a Municipiului Arad anunță publicul că vineri, 3 august, orele 20, în sala Cinematecii „Mihai Popovici" va fula filmul **Fascinație**, cu Ingrid Bergman și Gregory Peck.

HOROSCOP

Vineri, 3 august 2001

Berbec (21.03-20.04). Azi veți avea conflicte cu partenerul de viață. Fiți mai maleabil.

Taur (21.04-20.05). Vă preocupă banii și ar fi posibil să aveți parte de un câștig destul de consistent.

Gemeni (21.05-20.06). Ziua este dedicată dorinței dvs. de a vă afirma în plan public și de a obține aprecieri pentru meritele dvs.

Rac (21.06-22.07). E posibil să fiți preocupat de niște acte oficiale, sau să vă prezentați la un test ori un concurs.

Leu (23.07-22.08). Popularitatea dvs. este în creștere. Vă veți gândi la o nouă activitate.

Fecioara (23.08-22.09). Este posibil să luați o sumă de bani de care aveți nevoie și pentru care nu ați muncit în mod special.

MOCHETA
Arad, Piața Gării
Telefon 235.221
MARI REDUCERI DE PREȚURI
MONTAJ LA STANDARDE EUROPENE

Balanța (23.09-22.10). Aveți parte de un mic necaz în ceea ce privește imaginea dvs. publică.

Scorpion (23.10.-21.11). Vă petreceți mult timp la locul de muncă și veți reuși să vă achitați de multe obligații.

Săgetător (23.11-21.12). Este posibil să aveți probleme legate de casă și familie.

Capricorn (22.12-19.01). Vă implicați în prea multe lucruri deodată și s-ar putea să nu le duceți pe toate la bun sfârșit.

Vărsător (21.01-20.02). Sunteți plin de energie și nu vă găsiți locul. Ocupați-vă în special de familie.

Pești (19.02-20.03). Totul vă merge astăzi din plin; vă întâlniți cu prietenii și colaboratorii care vă vor da câteva sfaturi utile.

Meteo

Vremea va fi frumoasă și deosebit de caldă, chiar caniculară în orele după-amiezii. Cerul va fi degajat. Vântul va sufla slab la moderat din sector sudic. **Temperaturi maxime**: 32 la 35°C; **Temperaturi minime**: 17 la 19°C.

Meteorolog
DANA GĂVRUȚĂ

Au plecat dintre noi!

Pădurean Ana (1927); Rotar Maria (1937); Györgyi Elena (1944).

„ADEVĂRUL" VĂ ASCULTĂ

La telefonul dimineții, 280944, între orele 9,00-12,00

■ **Medicamente gratuite... pe bani: Dan Sava, Micălaca, bloc 165**: „Am avut o rețetă gratuită, cu patru feluri de medicamente, pentru fiica mea. Am căutat la mai multe farmacii din oraș, dar nu le-am găsit. Mi s-a spus că nu există respectivele medicamente. Culmea e că le-am găsit doar pe bani. Am plătit 180 de mii de lei, când ele erau gratuite."

■ **Se fură din grădini: Doina Oltean, str. Constituției nr. 64**: „La mulți locuitori de pe stradă li se fură din grădină. Eu m-am trezit fără ceapă, usturoi, cartofi. Ar trebui ca piețarii ce vând diverse produse agricole să fie verificați. Mulți au carnet de producător, dar în grădinile lor au bălării. Nu se face o anchetă când se dau aceste carnete? Nu se poate ca noi să muncim, iar alții să ne fure."

Redactor de serviciu,
G. KNAP

La telefonul după-amiezii, 280003, între orele 15,00 - 18,00

☎ **Nedumerire. Crișan Voichița (Ghioroc).** „De ce a trebuit să aflăm din ziar de medicii americani care oferă consultație și tratament localnicilor și nu ne-a anunțat dl. dr. Buta, medicul din localitate?"

Redactor de serviciu, M. A.

La sărbătoarea berii KAISER MODIFICĂRI DE PROGRAM

Organizatorii Sărbătorii berii Kaiser sunt pe ultima sută de metri în ceea ce privește pregătirile acestui eveniment. Străduințele lor au ca scop ridicarea standardului prezentării de astfel de festivaluri și, totodată, oferirea de momente cât mai plăcute celor care vor participa la festival. Din păcate, nu totul depinde de ei, în programul prezentat apărând unele modificări. Acestea se referă la trupa L. A. și Blondy, care datorită unor contracte cu diferite televiziuni și-au schimbat zilele de apariție în fața publicului arădean. Astfel, trupa **L. A.** va concerta **vineri** (în loc de sâmbătă), iar fetele de la Blondy vor cânta **sâmbătă** (în loc de **vineri**).

RADU MUNTEAN

CINEMATOGRAFE

Dacia: O noapte la McCool's (SUA) 11; 13; 15; 17; 19; 21

Mureșul: O iubire imposibilă (SUA) 10; 12; 14; 16; 18; 20

Progresul: Misiune imposibilă (SUA) 16;
Mă scoți din minți (SUA) 18

◆ Cinematograful „Arta" este închis pentru renovare până în data de 6 august a.c.

PIEȚE, TÂRGURI

Astăzi este zi de piață la Ineu, Lipova, Covăsânț, Mișca, Moneasa, Șepreuș, Șimand, Vladimirescu. Tot astăzi se organizează târguri săptămânale la Ineu, Șepreuș, Șimand.

Mâine, sâmbătă, vor avea loc târguri săptămânale la Felnac, Lipova, Pâncota, Hălmagiu și Moneasa, iar duminică, la Sântana și Vinga.

FARMACII DE SERVICIU

Farmaciile Remedium, B-dul Revoluției, nr. 52-54, telefon 233195 cu program de luni până vineri de la orele 7,30-20,00 iar sâmbăta de la 8,00-14,00, „**Sinapis**", B-dul Revoluției, nr. 88, lângă Noul Stil, telefon 282369, Farmacia nr. 71 (Piața Avram Iancu), „**Noua Farmacie**", str. Andrei Șaguna, nr. 15, telefon 948 sunt de serviciu cu program non-stop.

URGENȚE STOMATOLOGICE

... asigură Cabinetul din str. Crișan (în spate la Gionelli), program non-stop. Telefon: 253794.

◆ În zilele de sâmbătă și duminică, urgențe stomatologice asigură și cabinetul din B-dul Revoluției nr. 62, ap. 17, între orele 9,00-19,00. Telefon: 256665.

ADMINISTRAȚIA FINANCIARĂ

Administrația Financiară a municipiului Arad: Asistență contribuabili (impozitul pe venitul global) - telefon 280633, 280733, int. 198.

TELEFON DE URGENȚĂ LA POLIȚIE: 955.

UTILITARE

Astăzi, la Macea, începe Festivalul de Satiră și Umor

Celebrul măgar a anunțat ieri cu surle și tobe pe străzile Aradului că de astăzi după amiaza, la Macea, se dă frâu liber gurii satului. Începe mult așteptatul **Festival de satiră și umor** aflat la a X-a ediție. Ca în fiecare an în deschidere își va spune cuvântul primarul comunei, **Ioan Mercea** după care formațiile satirice și interpreții individuali vor stârni pe concurate râsul asistenței. Sâmbătă se începe de dimineață, de la ora 10 cu un umor mai elevat: cenaclul literar umoristic la care participă **Dumitru Solomon, Eugen Kuhartz și Ștefan Popa Popa's** împreună cu alți creatori locali. Duminică premierea și gala laureaților.

M. A.

În cursul acestei luni

Producătorii agricoli își vor primi milionul

După cum ne-a informat ing. Ioan Țărău, directorul Direcției Agricole Arad, restanțele de 63 miliarde de lei, reprezentând banii promiși de Guvern producătorilor agricoli arădeni (1 milion de lei/ha) prin O.U.G. nr. 30, urmează să fie distribuiți în cursul acestei luni.

Deși D.A.A. a întocmit la timp toate documentațiile necesare, întârzierea se datorează lipsei temporare de resurse bugetare. „În județul nostru mai avem de acoperit 15 localități, orașe și sate. Menționez că până în prezent am virat la timp producătorilor agricoli, indiferent de forma de proprietate 133 miliarde de lei, agricultorilor din 75 localități" - declară I. Țărău.

C. TRIF

UNIVERSITATEA DE VEST
„VASILE GOLDIȘ" ARAD
B-dul Revoluției nr. 81
Universitate aprobată pentru acreditare de Guvernul și Plenul Senatului României

ANUNȚĂ CONTINUAREA ÎNSCRIERILOR
pentru ADMITEREA 2001-2002 - etapa a II-a, 31 august 2001
la toate facultățile și colegiile autorizate și acreditate.

ÎNSCRIERILE SE FAC ZILNIC, la secretariatele facultăților și colegiilor universitare, după următorul program:
▼ luni-vineri 9-18
▼ sâmbătă 8-13

Informații suplimentare la telefon 057/280.335.
(2204638)

CURSURI

Casa de Cultură a Municipiului Arad, anunță înscrieri la următoarele cursuri: dactilografie și lucrări de secretariat, lb. italiană, lb. germană, lb. engleză. Înscrierile se fac zilnic, la sediul instituției din str. Gh. Lazăr nr. 1, între orele 9-13. Informații la telefon 211.918.

Prețul aurului

Banca Națională: Pentru gramul de aur de 24 K, prețul cu ridicata - **255.086 lei**; prețul de achiziție **229.277 lei**. Prețuri înregistrate ieri:

Piața neagră - Aur 14 K: cumpărare - 130.000 lei/g, vânzare - 135.000 lei/g. **Aur 18 K**: cumpărare - 160.000 lei/g, vânzare - 180.000 lei/g.

Echipa de serviciu

IOAN ȚULEU
secretar de redacție

Bianca Felea, Ioan Leac, Dina Rujan, Ramona Vidulescu
tehnoredactare computerizată

Sorina Ambruș, Doina Jurcă, Călin Mnerie, Aurica Telcian
corectură

CURSUL VALUTAR*

VALORI ÎNREGISTRATE IERI, 2 AUGUST 2001

Denumirea valutei	BNR	BCR		BRD		Banca Transilvania		Banca Agricolă		Bursa neagră	
EURO	26086	C	V	C	V	C	V	C	V	C	V
Dolar S.U.A.	29638	29550	29750	29480	29780	29590	30000	29550	30000	29800	30000
Marca germană	13338	13071	13562	13115	13465	12940	13360	13100	13400	12950	13200

În sfârșit, edilii s-au hotărât

PIAȚA „FORTUNA“ SE VA EXTINDE

Despre cocheta, dar neîncăpătoarea Piață „Fortuna“ din Calea Aurel Vlaicu ziarul nostru a mai scris. Și de fiecare dată Primăria ca și conducerea societății care administrează piețele Aradului - SC TOP SA - s-au angajat că vor rezolva problema. Angajamente care însă au rămas mai mult pe hârtie, fără ca ceva să se miște, spre nemulțumirea crescândă a locuitorilor din zonă, care sunt nevoiți să se calce în picioare atunci când se duc să-și facă piața.

Iată însă că mai zilele trecute, dl. Corneliu Matica, directorul adjunct al SC TOP SA, a ținut să ne comunice că, în sfârșit, se pare că edilii orașului au căzut de acord asupra soluției în privința soartei Pieței „Fortuna“. Despre ce este vorba? În principiu s-au avansat trei propuneri: 1. Mutarea pieței pe un alt amplasament, mai exact pe partea cealaltă a șoselei, de-a lungul stației de taximetre, 2. Extinderea actualei piețe înspre parcarea de la intrare și 3. Lățirea pieței, ca să spunem așa, către punctul termic din apropiere prin dezafectarea garajelor existente. Fără îndoială că varianta primă era și este cea mai bună, spațiul respectiv oferind posibilitatea construirii unei piețe încăpătoare și moderne. Evident, nu într-o zi sau în două, ci în perspectivă. Dar cine lucrează la noi în perspectivă? Să fim serioși! Ca atare s-a ales soluția, aparent cea mai simplă, respectiv desființarea garajelor din stânga pieței în vederea extinderii acesteia cu 200-250 de m.p.

După cum ne spunea dl. Duca Iosif, administratorul Pieței „Fortuna“, în acest fel practic actuala piață aproape că se va dubla prin adăugarea a încă 40-50 de mese, lucru perfect adevărat, doar că până la atingerea acestui deziderat mai este cale lungă, iar greutățile de-abia de acum încep, prima fiind dihania pe care o va stârni desființarea a 14-16 garaje în care oamenii au investit bani și muncă. În al doilea rând nu puține probleme se vor ridica și la modificarea drumului de acces către piață, un drum și așa fără nici un Dumnezeu acum când piața este așa cum este, dar când se va mări!

În fine, să mai consemnăm și o altă noutate comunicată de dl. Duca, și anume, prelungirea programului de lucru a biroului de Poliție din piață până la ora 20, o treabă pentru care conducerea Poliției Municipiului merită toată lauda.

Deci, cam așa stau lucrurile în ceea ce privește viitorul Pieței „Fortuna“. Când vor demara însă lucrările propriu-zise de extindere a ei, nu am putut afla. Oricum asupra acestui subiect vom mai reveni. Nu de alta, ci pentru a reaminti celor care au promis marea cu sarea în timpul campaniei electorale și care după ce s-au văzut cu sacii în căruță acum se fac că plouă...

M. DORGOȘAN

PREMIILE DE FIDELITATE ALE ZIARULUI „ADEVĂRUL“

Abonații pe luna august ai ziarului „Adevărul” sunt rugați să completeze cu litere de tipar talonul de mai sus, să-l introducă într-un plic și să-l expedieze, până la data de 14 august a.c., pe adresa: Redacția „Adevărul”, B-dul Revoluției nr. 81, cod. 2900, Arad. Cele expediate după această dată nu vor participa la tragerea la sorți. Pe plic, abonații sunt rugați să facă mențiunea „Pentru premiile de fidelitate”. Talonele primite vor participa joi, 16 august a.c., la tragerea la sorți în cadrul căreia **vor fi oferite abonaților 10 premii de fidelitate în valoare de 500 mii lei fiecare.** Lista abonaților câștigători va fi publicată în ziarul nostru de vineri, 17 august a.c., iar premiile vor fi ridicate luni, 20 august a.c., de la sediul redacției, pe baza buletinului de identitate și a chitanței-abonament.

Atenție: în plic va fi introdus doar talonul de mai sus, chitanțele-abonament rămânând la abonați.

Talon de participare pe luna AUGUST

Numele_____

Prenumele_____

Adresa:_____

_____

Telefon_____

Seria și nr. chitanței abonament:_____

În sprijinul distroficilor

Asociația Distroficilor Muscular România - filiala Arad își desfășoară activitatea pe bază de voluntariat în sprijinul persoanelor cu handicap fizic afectate de distrofie musculară, numărându-se printre ONG-urile active, lucru afirmat și de primarul Aradului, ing. Dorel Popa.

Prin Hotărârea Consiliului Local 224/ 26.08.97, acestora le-a fost repartizat un spațiu în str. Corneliu Coposu (fosta Lacului) la nr. 8. După o serie de procese în instanță cu foștii chiriași ai imobilului, asociația respectivă a preluat spațiul abia în 28.09.2000.

Pentru a veni în sprijinul acestei clase sociale, SC Recons a efectuat anumite lucrări de renovare a clădirii aflată într-un stadiu avansat de degradare. Asociației îi mai revine să suporte cheltuielile pentru racordarea la canalizarea orașului, introducerea gazului metan și refacerea interiorului.

Cotizațiile simbolice ale membrilor și sponsorizările ocazionale constituie singurele venituri ale asociației. Iar pentru finalizarea lucrărilor, acești oameni au nevoie de sprijinul material al concetățenilor cu posibilități materiale.

„Nădăjduim că se vor găsi oameni cu suflet care să ne ajute. Sperăm că vom ajunge să inaugurăm acest sediu. Ajutorul dvs. înseamnă pentru noi „un impuls salvator” și o reușită a proiectului de integrare socială reală a semenilor aflați într-un fotoliu rulant. Așa să ne ajute Dumnezeu!”, afirma dl **Mihai Fighir**, președintele Asociației Distroficilor Arad.

M. MICAN

S.C. COTTA INTERNATIONAL S.R.L.

Angajează

◆ **MAȘINISTE CALIFICATE** pentru mașini de cusut

◆ **TAPIȚERI CALIFICAȚI** sau cu calificare la locul de muncă

Vârsta: **20-30 de ani**

Condiții excelente de muncă, SALARII AVANTAJOASE.

Informații: **telefon 278.600 sau 278.601, între orele 9,00-17,00.** (2059749)

Pentru angajarea absolvenților

AJOFM așteaptă oferte de la agenții economici

În 31 august a.c., Agenția Județeană pentru Ocuparea Forței de Muncă (AJOFM) va organiza, la Arad, bursa locurilor de muncă pentru absolvenți.

În acest sens, AJOFM Arad așteaptă ca agenții economici arădeni să-și depună ofertele la sediul agenției. „Noi avem un inventar al firmelor care doresc să angajeze absolvenți. Până acum, sunt 700 de locuri de muncă disponibile pentru aceștia, de la 130 de agenți economici. Ofertele pot fi depuse până în 28 august”, spune Ștefan Pascu, directorul AJOFM.

Bursa locurilor de muncă pentru absolvenți se adresează persoanelor absolvente de învățământ superior, liceal, postliceal, profesional, promoția 2001 sau 2000. Persoanele fizice sau juridice care încadrează absolvenți beneficiază de prevederile Ordonanței 35/1997 (un sprijin de 70% din salariul net acordat noilor angajați, pe o perioadă de 12 luni).

GERLINDE KNAP

Un drum de 150.000 de lei pentru o ștampilă

În urmă cu câteva luni, a intrat în vigoare Legea 19/2001, care prevede, printre altele, obligativitatea avizării de către Direcțiile de sănătate a concediilor medicale, plătite integral. Această practică a nemulțumit atât cetățenii, care locuind în alte localități ale județului sunt obligați să vină la Arad pentru o ștampilă, cât și personalul Direcției de Sănătate Publică, asaltat de un număr mare de persoane.

Cofan Pavel, din Sebiș, lucrează la o firmă particulară din oraș și pentru două săptămâni de concediu medical a făcut pe banii proprii drumul Sebiș-Arad și retur. Nemulțumirea lui este de înțeles: „Nu mi se pare normal să fim puși pe drumuri pentru o nimica toată. Nouă nu ne decontează nimeni banii cheltuiți. Deși plătim șapte la sută la Casa de Sănătate, serviciile oferite de ei lasă de dorit. Acest drum pe mine m-a costat 150.000 de lei. La salariul meu, care depășește cu puțin 1,5 milioane, o asemenea sumă, se simte. Pe lângă aceasta, eu sufăr de lombosciatică și nu ar trebui să călătoresc pe asemenea distanțe. Ei nu știu că dacă ne luăm concediu medical înseamnă că într-adevăr suntem bolnavi?”

Problema ridicată de dl. Cofan precum și întrebările lui sunt de bun-simț. Știm că e o decizie luată la nivel înalt, dar puteau să o gândească mai mult înainte de a-i da undă verde, nu să pună zeci de oameni pe drumuri pentru o treabă de cinci minute.

Nici personalul Direcției de Sănătate nu agreează această decizie. Programul de avizare se desfășoară în zilele de luni, miercuri și vineri, când zeci de oameni asaltează angajații direcției. Aceștia se plâng deoarece ei nu sunt plătiți pentru această muncă.

Normal ar fi ca cei de la Casa Națională de Asigurări de Sănătate să mai cugete puțin pentru a găsi o soluție mulțumitoare pentru ambele părți.

SORINA AMBRUȘ

În centrul orașului, un accident neobișnuit

O PIATRĂ A AVARIAT UN AUDI!

O mașină marca Audi a suferit ieri în plin centrul Aradului un accident neobișnuit ce s-ar fi putut solda cu urmări grave. În dreptul Catedralei Catolice, geamul din spate al autovehiculului a fost spulberat de o piatră ricoșată din aparatul de tuns iarbă cu care opera unul dintre muncitorii aflați pe marginea șoselei. Lucrătorii, angajați ai Gospodăririi Comunale, susțin că incidentul nu s-a produs din vina lor, ei neputând cunoaște dinainte ce se ascunde în gazonul pe care îl întrețin. Ocupanții modernului Audi, având încă număr străin, nu s-au ales decât cu o sperietură zdravănă și, desigur, cu paguba produsă. Ei consideră că au avut noroc fiindcă piatra i-a ocolit neproducându-le astfel nici o vătămare corporală. Păgubiții au așteptat sosirea unui echipaj al Poliției mai mult de o oră de la momentul producerii accidentului. Circulația pe B-dul Revoluției desfășurându-se în tot acest timp extrem de greoi.

C. LUNGU

CATEGORIILE DEFAVORIZATE SE VOR BUCURA ȘI ELE DE...VACANȚĂ

Cum vara aceasta timpul este mai mult decât propice pentru o vacanță, marea majoritate a oamenilor se gândesc unde să-și petreacă câteva zile de odihnă. Dacă dispui de fonduri, cât de cât acceptabile, nu se pot ivi probleme în alegerea locului unde să-ți petreci vacanța. Dificultăți întâmpină, din păcate, cei care nu au la îndemână aceste fonduri. Cei care se numără printre aceștia sunt pensionarii, elevii, studenții, șomerii care au „învățat", de ceva ani buni încoace, să nu se mai gândească la o vacanță. Din fericire pentru ei, Ministerul Turismului a inițiat un program, „Turism pentru toți", care să ajute aceste categorii sociale mai puțin favorizate, în a-și petrece câteva zile de vacanță pe litoralul românesc.

În Arad nu există, la ora actuală, decât o singură firmă de turism care s-a implicat în această acțiune. Este de vorba de agenția de turism Sirius care oferă acestor categorii sociale informații despre această ofertă interesantă. Ca totul să fie clar pentru cei care se încadrează în această pătură socială și care doresc să aibă și ei parte de o vacanță, Constantin Ceontea, director la agenția de turism Sirius, ne-a prezentat pe scurt, această ofertă : „În primul rând oamenii trebuie să știe că oferta se referă la perioada 1-15 septembrie, persoanele care apelează la noi, având posibilitatea de a-și petrece o săptămână pe litoral. Al doilea aspect ar fi cel referitor la persoanele care pot beneficia de acest program. Pe lângă elevi, pensionari, studenți și șomeri, de această ofertă se pot bucura și angajații care au venituri sub 2 milioane de lei." Bineînțeles că există unele acte care trebuie să facă dovada că persoanele care fac cerere se încadrează în aceste condiții. Actele necesare sunt următoarele: carnet de elev sau student, carnet de șomer, ultimul talon de pensie sau adeverință de la locul de muncă din care să rezulte salariul lunar. Cei care întrunesc aceste condiții pot să meargă pe litoral, mai exact în stațiunea Venus la hotelurile Brândușa, Lidia, Claudia și Pajura. Iată și câteva dintre prețurile promovate de acest program: cazarea costă 458.850 lei/persoană/zi, existând posibilitatea ca, pensionarii, spre exemplu, să fie însoțiți de un nepot, pentru care patul suplimentar este de numai 229.425 lei/persoană/zi, bineînțeles tot pentru cele șapte zile.

R. MUNTEAN

DOUĂ CAZURI DE ENCEFALITĂ LA ARAD

La Spitalul Județean din Arad secția contagioase s-au înregistrat deja câteva cazuri de encefalită. Ultimii doi pacienți, unul din Arad și celălalt din Caporal Alexa, sunt copii de doi și zece ani, internați de curând. Am fost informați, de medicul de gardă, că starea lor e destul de stabilă, dar pot apărea surprize deoarece boala este gravă și cu o evoluție imprevizibilă.

M. A.

RDS-RCS Arad

OFERĂ PE INTERNET FESTIVALUL BERII...

În premieră în Arad, firma RDS din concernul Cables Sistems - RCS va transmite Festivalul Berii Kaiser și pe Internet - în direct - la adresa www.arad.ro. **Emilian Pintea**, director RCS Arad, ne spunea: **„Este o premieră și în același timp un lucru bun pentru ca Festivalul berii Kaiser să poată fi văzut, pe Internet, de oriunde din lume..."**

S.G.

JOKER
din 02 august 2001
41 13 42 17 36 + 7

LOTO 5/40
37 17 21 10 20 27

SCRISOAREA SĂPTĂMÂNII

Primim zilnic zeci de scrisori de la cititorii ziarului Adevărul. Unele mai lungi, altele mai scurte, unele scrise corect, gramatical, lizibil și inteligibil redactate, altele mâzgălite, greu de lecturat. Dacă nu chiar imposibil.

În urmă cu câteva zile am primit o scrisoare cu totul deosebită, de la o cititoare din Cermei. Stilul îngrijit, frumusețea construcției, expresivitatea cuvintelor alese cu grijă și, nu în ultimul rând, generozitatea mesajului mă determină să o reproduc în totalitate.

„Draga și stimata noastră redacție a ziarului «Adevărul»

Mă numesc Dumbravă Floarea din comuna Cermei nr. 727, jud. Arad.

Fiind pacienta d-lui dr. Frimu Constantin, la secția chirurgie plastică a Spitalului Județean Arad, pe termen mai îndelungat, cu arsuri de gradul II și III, aș dori foarte mult prin intermediul ziarului dvs. să-i aduc mii și mii de mulțumiri pentru bunătatea și priceperea deosebite de care dânsul a dat dovadă.

Rog pe bunul Dumnezeu să-i dea sănătate și multă putere de muncă pentru gestul omenesc care l-a avut față de mine și în general față de toți pacienții, căci este cu adevărat un om cu suflet mare.

Dumnezeu să-l aibă în paza lui pe el, pe toată familia dânsului. De asemenea, mulțumesc întregului colectiv de asistență medicală cu care dânsul lucrează, că este foarte bine pregătit, se ocupă foarte mult de bolnavi. Vorbesc foarte frumos cu pacienții, alinându-le suferințele.

Mai mulțumesc foarte mult acelor care au fost însoțitori cu alți bolnavi și care m-au ajutat foarte mult și acelora care m-au vizitat și mi-au adus de toate bunătățile. Dumnezeu să le dea și lor sănătate. Vă mulțumesc și dvs. din suflet pentru înțelegerea de a-mi face publică această scrisoare. Dumnezeu să vă dea sănătate la tot colectivul ziarului «Adevărul» și să ne trăiți «La mulți ani fericiți!».

Vă mulțumesc
Cu multă stimă și considerație"

* * *

Sunt cu totul de acord cu mulțumirile calde, izvorâte din inimă, adresate eminentului medic chirurg care este dr. Constantin Frimu, de la spitalul nostru județean. În urmă cu 12-13 ani am avut o nepoată internată cu arsuri grave la secția dânsului și îmi amintesc cu recunoștință că dl. doctor s-a ocupat de mica pacientă cu înalt profesionalism și aleasă generozitate.

Stimate d-le doctor Constantin Frimu primiți și din partea mea reînnoite sentimente de mulțumire și recunoștință.

ȘTEFAN TABUIA

Canon
Imaging across networks

199 USD*

Canon B155
- fax cu hârtie normală
- imprimare cu jet de cernealã
- rezolutie imprimare 360x360dpi
- telefon

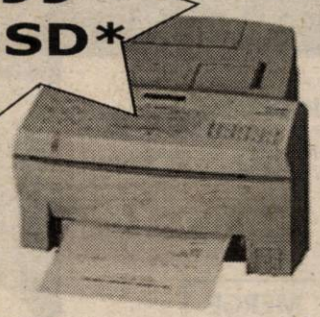

Canon BJC 2100
- imprimantã cu jet de cernealã
- vitezã tipărire 5ppm alb-negru
- rezolutie imprimare 720x360dpi
- optional cartus scanare 360x360dpi
- compatibil Windows

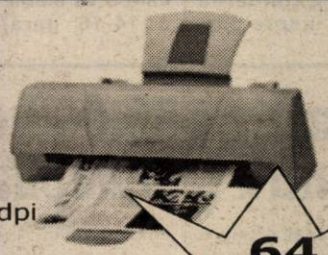

64 USD*

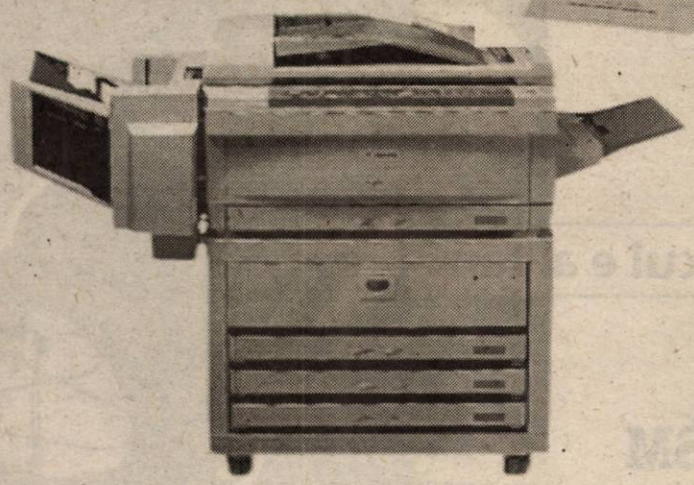

Copiatoare A4-A3
*începând cu 240 USD**

Let's make things better
PHILIPS

Philips HFC 141
- fax cu hârtie termosensibilã
- moduri zi/noapte
- comutator de fax inteligent

129 USD*

*Prețurile nu includ TVA

ELECTRONIC SHOP
Arad: P-ța UTA, bl. U1-2, tel/fax: 057 / 271123; 271642; 289642
Timișoara: Str. Lucian Blaga nr. 3 tel/fax: 056 / 196684; 196845

„ÎN CLM SE MANIFESTĂ UNELE GRUPURI DE INTERESE"

Interviu cu consilierul local municipal Adrian Mureșan

- D-le Mureșan, a trecut mai mult de un an din activitatea Consiliului Local Municipal Arad. Cum vi s-a părut activitatea acestuia?

- Vreau să apreciez în primul rând operativitatea și modul în care au înțeles să lucreze consilierii pentru comunitate în multe din problemele discutate. Printre realizări amintesc drumurile municipale și canalizarea din Grădiște. A existat o deschidere spre rezolvarea problemelor din cartierele mărginașe Gai și Bujac. Printre aspectele negative doresc să amintesc problema taxelor locale și incineratorul, pe care îl consider o mare aberație.

- Puteau fi mai mici taxele locale în Arad, având și exemplul altor orașe?

- Da, puteau fi mai mici. Noi am făcut o greșeală pe care mi-o asum și eu: am făcut o majorare după care am aplicat și indicele de inflație, deși eu am crezut că majorarea îl include și pe acesta. Cum până atunci nu mai participasem la astfel de discuții și nu am avut lângă mine pe cineva care să mă sfătuiască, nu „m-am prins", ca să spun așa, de ceea ce se pregătea. De altfel, luările mele de poziție ulterioare în dezbaterile legate de buget au fost concludente în acest sens. Am început să mă mișc mai bine în apele tulburi ale CLM.

- Grupurile din CLM corespund partidelor politice, unor familii doctrinare sau unor grupuri de interese?

- Sunt grupuri de interese, nu are nici un amestec politica acolo. Tuturor ne place să spunem că facem administrație, dar în CLM se manifestă, și nu de puține ori, unele grupuri de interese. Se poartă negocieri, uneori sunt sprijinite unele proiecte care poate nu ar trebui să treacă în acel moment, la schimb cu alte hotărâri care urmează să fie promovate mai târziu.

- Este vorba de grupuri de interese private sau de viziuni diferite asupra administrației locale?

- Și, și. Sunt și interese private din care câștigă unii consilieri, membri ai executivului sau apropiați ai acestora, dar sunt și proiecte sprijinite dezinteresat. Eu am votat proiectele pe care le-am considerat binevenite, fără să mi se solicite sprijinul în acest sens.

- Care este relația CLM cu executivul și în special cu primarul Popa? Au ieșit destule „scântei", iar dvs. ați avut mereu ceva de obiectat ...

- Relația a fost bună per ansamblu. Am admirat adeseori abilitatea primarului Popa de a negocia unele puncte de pe ordinea de zi, pe care le urmărea până în pânzele albe. Cu toate acestea, sunt convins că vor mai fi numeroase momente când vom ridica obiecții la activitatea executivului și la modalitatea de a promova unele proiecte. Personal, nu mi-a convenit faptul că noi votăm una și ne trezim că se face altceva cu banii aprobați.

- Puteți să dați exemple?

- De exemplu, în buget nu se regăsesc bani pentru parcarea din dreptul unității militare care deservește strandul Neptun, dar s-au alocat 200 milioane pentru pietruirea acesteia. Am început documentarea pentru a afla situația juridică a terenului, dar între timp au fost demarate lucrările. La interpelarea făcută mi s-a răspuns că acest lucru a fost hotărât în ședința operativă, deci de către executiv, fără să se precizeze de unde s-au luat banii. Replica viceprimarului Voicu: „să vă spun de parcare, că văd că vă stă în gât". Da, îmi stă în gât și nu am să pierd nici o ocazie să spun că e o ilegalitate. Eu aștept cu interes raportul primarului la un an de mandat, care trebuia prezentat, conform legii, de o lună. Atunci vom vedea ce s-a făcut din ceea ce a hotărât CLM Arad.

- Uneori, ordinea de zi este foarte încărcată, câte 40-50 de puncte, iar hotărârile par a fi votate fără prea multă aprofundare ...

- În general, toate hotărârile trec prin comisii, iar consilierii primesc toate materialele, cu tot cu obiecțiile din comisii, cu cinci zile înainte de ședință. Sunt totuși de acord că uneori sunt prea multe puncte pe ordinea de zi. Sunt cazuri în care problemele importante sunt împinse spre finalul ordinii de zi, când se scontează probabil că suntem obosiți și nu mai ridicăm prea multe obiecții. Lucru infirmat de foarte multe ori.

- Se întâmplă ca unele proiecte să ajungă direct pe masa consilierilor, în plenul ședinței.

- Da, dar de obicei nu sunt probleme foarte importante. Așa s-a întâmplat din păcate la ultima rectificare, când eu aș fi dorit amânarea discuțiilor.

- CLM a aprobat unele cheltuieli care nu aduc beneficii prea mari comunității, în condițiile unei austerități bugetare. Un caz recent este vizita unei delegații CLM în Canada.

- Nu mi se pare nimic anormal să plece acea delegație în Canada. CLM a avut puține astfel de delegații și vreau să vă spun că sumele cheltuite sunt mici. Este vorba de un proiect cu parteneri canadieni, care suportă cea mai mare parte a cheltuielilor.

- De ce a fost respinsă d-na Rodica Borza de pe lista delegaților?

- Nu cred că a fost respinsă datorită sumelor cheltuite cu deplasarea. Consider că dânsa este percepută ca fiind omul primarului, cu ghilimelele de rigoare, iar asta a stârnit animozități. A sprijinit întotdeauna inițiativele primarului și asta a stârnit reacții virulente la mulți consilieri.

- Ce vă reproșați în activitatea de până acum?

- În primul rând poziția pe care am avut-o în problema taxelor locale. Apoi faptul că nu am dus până la capăt procedura de suspendare a viceprimarului Voicu, înainte de apariția noii legi a administrației locale. După negocieri prealabile, unii colegi au dat înapoi în urma unor discuții, dar eu aș fi putut să găsesc sprijin în partea cealaltă a consiliului.

FLAVIUS GHENDER

PNȚCD ARAD, UN CAZAN SUB PRESIUNE

Desfășurată cu ușile închise, ședința Biroului Județean Arad al PNȚCD a adus câteva clarificări importante pentru organizație. În prezența a nouă membri din zece, plus Dorin Șiclovan, președintele ANCD Arad, s-a hotărât, prin vot secret, excluderea din partid a dr. Eugen Vancu, acesta declarând prin intermediul presei că va participa la „Congresul Lupu-Chiriță" din 17-19 august. Au fost opt voturi pentru excludere și o abținere. De fapt, au considerat votanții, dr. Vancu s-a autoexclus din partid, prin poziția exprimată public. ● Imediat după încheierea ședinței, președintele Vasile Ciobancan și Claudiu Cristea, vicepreședinte, ne-au declarat că de comun acord cu Șiclovan Dorin, președintele ANCD, s-a hotărât că fuziunea este încheiată în fapt, alte probleme legate de cooptarea în structurile de conducere ale PNȚCD urmând a fi rezolvate după congresul din 14 august. Pe de altă parte, Dorin Șiclovan ne-a declarat că **„într-adevăr, am căzut de acord asupra modalității de încheiere a fuziunii, dar cu specificația că după Congres vor fi cooptați în Biroul Județean PNȚCD Dorin Șiclovan, Vasile Plop și Teodor Sava, adică președintele și cei doi vicepreședinți ai ANCD Arad. Consider că am încheiat ciclul discuțiilor contradictorii și sunt convins că hotărârile luate de către Biroul Județean vor fi respectate, pentru că este vorba despre hotărâri și nu despre discuții amicale. Mâine (astăzi, N.N.), voi preda ștampila și codul fiscal, pentru că înțeleg să-mi respect cuvântul".**

● Claudiu Cristea, care astăzi, cu toate că este ziua sa de naștere, se găsește la București, pentru a susține „moțiunea Ciorbea", ne-a declarat că are mandatul organizației județene în acest sens. În ceea ce privește lipsa dr. Vancu de la ședință, Cristea și Ciobancan ne-au declarat că l-au invitat, dar acesta a răspuns că nu știe dacă poate veni.

■ „OMERTA" ȚĂRĂNISTĂ A FOST ÎNCĂLCATĂ DE CĂTRE RADU GHIDĂU

După ce am discutat cu Ciobancan, Cristea și Șiclovan, l-am contactat telefonic pe Radu Ghidău, care va candida pentru președinția organizației județene. Acesta ne-a spus că în cadrul ședinței Marcel Chișcan, președintele organizației municipale, a pus în discuție excluderea lui Ghidău din partid, pe motiv că acesta refuză să se supună interdicției de a da declarații în presă. **„Dl. Chișcan a cerut să fie transmisă la București propunerea ca eu să fiu exclus din partid și să se consemneze în Procesul verbal această propunere. Nu știu ce s-a hotărât pentru că în acel moment am plecat"**, ne-a declarat Ghidău. Contactat tot telefonic, Marcel Chișcan ne-a spus că **„s-a specificat în procesul Verbal că am declarat că voi analiza situația și voi decide dacă va fi cazul să propun excluderea lui Radu Ghidău. ● Într-adevăr, am declarat aceasta după plecarea lui Radu Ghidău."**

● După toate acestea, nu i-am mai întrebat pe Ciobancan, Cristea și Șiclovan de ce nu au scos un cuvințel despre „episodul Ghidău". Probabil că hotărâseră deja că rufele se spală în familie, dar Radu Ghidău a încălcat „omerta", legea tăcerii. Probabil că țărăniștii, după „bunul lor obicei vor încerca să transforme în merit și acest „accident", spunând că încălcarea „omerta"-ei demonstrează că nu sunt „mafioți"...

SIMION TODOCA

La doar două săptămâni de la alegerile Județene

PREȘEDINTELE PRM PÂNCOTA ÎȘI DĂ DEMISIA DIN FUNCȚIE

Ne-a vizitat la redacție dl. Teodor Morodan, liderul PRM Pâncota, care ne-a declarat: **„îmi dau demisia din funcția de președinte (interimar) deoarece nu sunt de acord ca organizața noastră, care a obținut rezultate bune la alageri, să fie lăsată în afara Consiliului județean. Mai mult până acum, deși am solicitat în mod repetat, n-am primit sprijin din partea conducerii județene."**

D. S.

PSRN LA CHIȘINEU-CRIȘ

Miercuri, PSRN a înființat o filială în orașul Chișineu-Criș, formată din 35 membri. A fost format un Consiliu de conducere al cărui președinte este Ioan Mocanu. Din partea conducerii arădene au fost prezenți Dumitru Gemănaru, Eugen Butar și Petrică Sabău.

F.G.

În timp ce alte partide aleargă după membri

PSM ÎȘI PERMITE ... EXCLUDERI!

După o scurtă vacanță, Biroul Județean al PSM Arad s-a întrunit ieri, rezultatele fiind comunicate la o conferință de presă „fulger". Foarte pe scurt, câteva idei...

● După modelul conducerii centrale, Biroul Județean va fi alcătuit din președinte, șase vicepreședinți, președintele organizației de tineret și președinta organizației de femei. Toți cei 6 vicepreședinți vor fi din municipiu, pentru sporirea operativității. Cei din județ, membri ai diverselor foruri conducătoare, vor fi responsabili de zonă.

● Președintele Mihai Lelik a avut o activitate intensă, monitorizând organizațiile din Sântana, Nădlac și Bocsig.

Urmează să se ia măsuri întrucât se pare că foștii președinți interimari, numiți de către fosta conducere județeană, nu au făcut nimic. Cert este că la Sântana vor fi alegeri, iar la Nădlac, unde au fost „depistați" opt membri cu acte în regulă, a fost ales președinte Ioan Cervencovici, care l-a informat pe Lelik că organizația ar fi fost mult mai numeroasă dacă s-ar fi interesat cineva de ea.

● Bunai Ioan, președintele organizației din Sântana a fost exclus din partid, cu acordul Biroului Județean. Bunai a fost delegat la Congres și nu a făcut deplasarea la București. În schimb, a făcut o serie de afirmații tendențioase la adresa conducerii județene.

● În altă ordine de idei, Mihai Lelik a ținut să adreseze un repros autorităților locale care nu au invitat niciodată PSM-ul la diverse manifestări cu caracter național. „Suntem un partid mic, dar noi, socialiștii suntem români, indiferent de originea etnică".

S. TODOCA

UN CIRC DE DOI BANI...

☛ (Urmare din pagina 1)

Pentru că, iată, privind înapoi, ne dăm seama că penibilul de astăzi a fost prefațat - mai ceva ca prezicerile vrăjitoarei Omida! - de circul din timpul celor patru ani de guvernare. Atunci a început degringolada PNȚCD-ului, atunci s-a văzut cât de „subțire" este partidul, umflarea sa numerică fiind de moment, ea datorându-se voiajorilor din alte partide ca și miilor de interesați de un ciolan de ros! Nu-i vorbă că nici PDSR-ul n-a strălucit în precedenta guvernare, păstrarea lui Nicolae Văcăroiu ca prim-ministru, în ciuda evidentei sale inabilități manageriale fiind una dintre marile greșeli comise de către PDSR, dar, totuși, între cele două guvernări este o deosebire ca de la cer la pământ, în sensul că cea începută în toamna lui '96, cea CDR-istă, a fost măcinată încă de la început de orgolii și de tot felul de interese mărunte, individuale. Într-un asemenea context a apărut și Victor Ciorbea, care - ca prim-ministru - cum repede s-a văzut - a fost total depășit, pălăria de premier fiind, indubitabil, prea mare pentru capul lui.

Evident, el nu recunoaște nici astăzi eșecul guvernării sale, mai acum câteva săptămâni, într-o emisiune televizată, el peroând minute în șir despre „succesele" perioadei sale, spre amuzamentul vizibil al celorlalți parteneri de emisiune, inclusiv a moderatorului... Subliniez: nu am nimic cu Victor Ciorbea, nu mi-e nici simpatic, nici antipatic, dar mă surprinde lipsa sa de măsură ca și lipsa de modestie, venirea sa în fruntea PNȚCD-ului - de fapt, a ceea ce va rămâne din el! - venire care, probabil, se va produce la congresul din această lună, neputând să schimbe prea mult lucrurile. Și nu va putea pentru că nu-i văd pe ceilalți „mohicani" ai partidului - un Radu Sârbu, un Mureșan sau Dudu Ionescu - ascultându-i și urmându-i orbește dispozițiile. Da, acum sunt de partea sa, dar nu pentru că îl consideră omul providențial, ci pur și simplu că în războiul dintre ei și Marga nu aveau altă alternativă. Cel puțin pentru moment, și mai că aș băga mâna în foc că nu va trece anul până când Victor Ciorbea va intra în conflict cu unul dintre „susținătorii" săi de acum. Pentru că, repet, aceștia nu sunt oameni care să facă sau care să se lase călcați pe bombeu - cum se spune - de către cine? de către un fost țărănist...

N-am spus nimic despre Andrei Marga pentru că la vremea respectivă, mai exact în urmă cu șase luni și ceva, atunci când a fost ales președinte al PNȚCD mi-am exprimat totalul dezacord cu această numire. Andrei Marga fiind - ziceam atunci - bun pentru multe, mai puțin însă ca președinte al PNȚCD, un partid aflat în pragul dezintegrării.

Ceea ce s-a și văzut.

Arădenii propun:

O DACIE PENTRU GHIȚĂ FALCĂ

Este deja cunoscută pățania lui Ghiță Falcă, vicepreședintele CJA, care a rămas fără mașina de serviciu, un Volkswagen Bora în valoare de 40.000 DM, furată în Ungaria. Și pentru că o asemenea personalitate nu poate circula decât într-o limuzină, înalții noștri demnitari n-au stat prea mult pe gânduri și au hotărât să achiziționeze una nouă. Bineînțeles din banii publici, ai contribuabililor.

. Întrebați dacă sunt de acord cu cheltuirea banilor pentru limuzina d-lui Falcă, arădenii au sancționat în unanimitate această decizie.

■ **Macrea Maria, muncitoare**: „A avut o mașină și așa prea scumpă pentru municipiul Arad. Cred că ar putea să facă altceva cu banii aceia, să-i folosească în altă parte, mai chibzuit. Și dacă vrea dl. Falcă să-și cumpere mașină personală, din banii lui, n-are decât. Dar din ai noștri nici într-un caz."

■ **Mureșan Alexandru, pensionar**: „Nu am date, nu cunosc despre ce e vorba, dar să cheltuiască atâția bani pe o mașină este enorm. Noi, care suntem oameni de rând, împovărați de tot felul de greutăți, normal că nu putem fi de acord."

■ **Kurucz Carol, patron**: „Din banii mei nu sunt de acord să-și cumpere Falcă mașină, ca să aibă cu ce se plimba. Dacă alții n-au nimic împotrivă, treaba lor, dar mie nu-mi convine deloc."

■ **Andreea, studentă**: „Eu cred că banii noștri nu trebuie cheltuiți pe astfel de lucruri, ca să se plimbe ei cu limuzine."

■ **Petrică Delamarian, pensionar**: „Păi să cumpere și ei o Dacia, o mașină de rând, nu din acelea cu sute de milioane, că doar nu s-a născut dl. Falcă în limuzină. Cam așa ar trebui, nu?"

■ **Niculescu George, executor judecătoresc**: „Ce, n-are Falcă cu ce se plimba în interes propriu? Nu sunt de acord în nici un caz, să cumpere limuzină din banii noștri. Să meargă cu taxi-ul sau pe jos, ca toată lumea."

■ **Dana Feher, ospătar**: „Dacă i s-a furat și are într-adevăr nevoie de mașină, poate să-și cumpere una, dar nu cu 40.000 DM. Mai sunt și mașini ieftine, chiar dacă nu atât de confortabile. De exemplu o Dacie din asta nouă. Sau nu se pretează la imaginea d-lui Falcă?"

■ **Daniel, croitor**: „Eu zic să-i caute prima dată mașina, și dacă nu o găsesc atunci să se gândească să cumpere alta. Dar nu din aceea cu zeci de mii de mărci."

■ **Maria, directoare firmă transport**: „Eu zic că este o înscenare. Cred că nu i s-a furat nici o mașină, dar există niște interese pe care nu le cunosc. Probabil trebuie să justifice niște bani și nu au cum și s-au gândit să facă mașina furată, ca să aloce alți bani. Dar din banii noștri să nu se gândească să cumpere mașini pentru folosul lor. Sunt multe lucruri de făcut în orașul acesta."

■ **Sepesi Francisc, pensionar**: „Mie nu-mi ajung banii pentru mâncare, cum să fiu atunci de acord cu așa ceva? Sunt niște nesimțiți care se lăfăie pe banii noștri, când noi de-abia ne ducem zilele."

***

După cum reiese din opiniile arădenilor, aceștia nu sunt deloc de acord cu achiziționarea unei noi mașini pentru Ghiță Falcă. Dar va ține cont dl. vicepreședinte de părerile celor care l-au votat? Noi înclinăm să credem că nu.

SORINA AMBRUȘ
Foto: **ONORIU FELEA**

Afacerea dezinfecția!

UNII IAU 40 LA SUTĂ PE CHITANȚE, ALȚII 100 LA SUTĂ LA NEGRU...

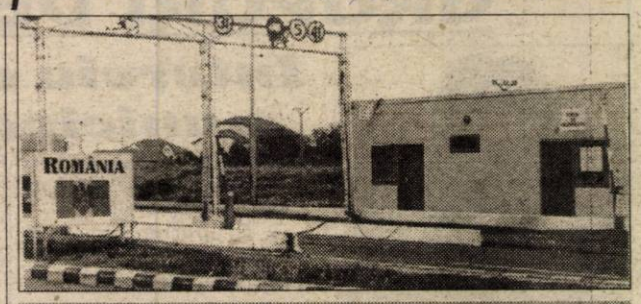

Lucrătorii stațiilor de dezinfecție „șprițuie" în ochii acționarilor câteva chitanțe (pe bune) iar restul merge la negru (pe naspa).Una peste alta, afacerea merge bine și toată lumea e mulțumită, bine-mersi

România se spune că e țara tuturor posibilităților. Lucru care se confirmă ținând cont că după ce s-a sistat furnizarea apei și energiei electrice la stațiile de dezinfecție din vămi, iată, în urma verificărilor efectuate de către Corpul de Control al Primului Ministru, sub directa conducere a d-lui Ungureanu, a revenit atât apa cât și curentul electric. Dacă până mai ieri, în fiecare noapte la stațiile de dezinfecție se lucra la lumânare, iar lucrătorii aveau în spate tuburile cu dezinfectant, mai că-ți venea să crezi că la intrarea în România te întâmpină scafandrii, acum lucrurile au revenit la normal. Cu toate acestea nu știm ce e aceea **normal**. E oare normal ca lucrătorii stațiilor de dezinfecție să rupă chitanțe preferențial, adică un fel de alba-neagra „Asta are, asta n-are"... chitanță, timp în care cei ce muncesc la aceste stații își umplu buzunarele cu mărci și dolari că doar e atât de mare ispita să iei șpagă, mai ales când muncești pe un teren minat cum e vama. Consiliul Județean Arad are 40% din veniturile acestei firme. Care venituri? Cine poate verifica câte TIR-uri au intrat în țară având asupra lor alimente și animale? Mai ales că românul e obișnuit să-și facă și el „partea". Cei trei experți ai Corpului de Control al Primului Ministru au ajuns la concluzia că aceste stații de dezinfecție trebuie să funcționeze cu orice preț, asta în primul rând pentru a respecta legislația în vigoare. Aici însă se ridică câteva probleme extrem de grave, probleme ce ar trebui să macine în primul rând Consiliul Județean. Și anume...

... de ce stațiile de dezinfecție sunt plasate între vămi și nu după intrarea în țară?! Șoferii de tir nu sunt obligați să declare unor lucrători cu butelia în spate și șpritul în mână, ce marfă transportă. Și-atunci se naște următoarea dilemă: ori trec pe lângă stațiile de dezinfecție TIR-uri care transportă alimente și animale, ori plătesc dezinfecția și cei încărcați cu alte produse. În ambele cazuri lucrile nu sunt în ordine. În al doilea rând, avem semnale concrete, declarații ale unor șoferi de autovehicule, că au plătit dezinfecția însă n-au primit chitanță. Și-atunci CJA-ul de unde ia acei 40%? Din buzunarul lucrătorilor stației de dezinfecție?!

Treaba s-ar putea rezolva ușor dacă acele stații de dezinfecție ar fi montate în terminalul CARGO, acolo unde intră toate TIR-urile și dacă ar exista o colaborare între vamă și stațiile de dezinfecție. În acest fel, Consiliul Județean ar putea controla câte TIR-uri au intrat în țară și câte transportau mărfuri pentru care se face dezinfecția. Și încă ceva - plasată între vămi această stație de dezinfecție - șoferii de tir-uri nu sunt obligați să oprească la semnul unuia cu butelia în cap și având în loc de baston reflectorizant un... șprit. În perspectivă, CJA-ul se spune că va încasa 100% din stațiile de dezinfecție. Cel puțin așa au afirmat cei trei membri ai Corpului de Control al Primului Ministru, în fața prefectului Aradului, **Gheorghe Pele**. Prezenta acestor experți guvernamentali la Arad se datorează inventarierii stației privind dezinfecția în vămi. Experții se deplasează pe întreg teritoriul țării cu scopul de a întocmi un raport guvernamental în vederea reglementării situației cu aceste stații de dezinfecție. Pentru ca totul să se desfășoare în mod legal, e important ca stațiile de dezinfecție să fie plasate după intrarea în vamă, în acest fel Consiliul Județean Arad putând controla și actele vamale (ce rămân la arhiva vămilor) pentru a se ști cu exactitate câte TIR-uri au intrat în țară, transportând alimente sau animale din țările supuse acestui să-i spunem „embargou". Asta pentru ca lucrătorii stațiilor de dezinfecție să nu bage în buzunare mărci și dolari în timp Consiliul Județean ia 40% din nimic... Cu alte cuvinte „srl"-ul bucureștean primește 60% din încasări, CJ Arad 40% iar lucrătorii stației de dezinfecție iau în multe cazuri, 100%. Și atunci cine e mai câștigat sau altfel spus cel cu butelia în spate e acționarul majoritar, că așta nu plătește nici impozite pe acest 100% luat „la negru" de la șoferii de tir. De ce nu încasează CJA o taxă lunară fixă pentru dezinfecție? E mai rentabil cu șpritu' decât cu papiru' (adică acționar în acte). Sic...

S. GHILEA
Foto: **ONORIU FELEA**

În cazul OVIDIU MARIAN cei doi protagoniști se pronunță:

DOREL POPA: „PROBLEMA ESTE FOARTE SIMPLĂ DACĂ NU VREI S-O POLITIZEZI"

În ultima ședință de Consiliu Local consilierii trebuia să se pronunțe dacă CLM Arad se constituie sau nu parte civilă în procesul penal în care este învinuit consilierul Ovidiu Marian. Din informarea Poliției, Ovidiu Marian este cercetat sub aspectul săvârșirii infracțiunii de abuz în serviciu contra intereselor publice, constând în aceea că în calitate de director al SC Gospodărire Comunală SA, în exercițiul atribuțiunilor de serviciu, nu a îndeplinit acte sau le-a îndeplinit în mod defectuos; respectiv nu a luat nici o măsură pentru încasarea de la Siesta SRL Arad a contravalorii energiei electrice consumate cu ocazia spectacolelor organizate în sezonul estival, în sumă de 7.143.570 lei și a dispus plata către aceeași societate a sumei de 47.037.844 lei pentru jocurile de artificii organizate în deschiderea sezonului 2001 pe Șrandul Neptun, deși conform contractelor de colaborare, S.C. Siesta SRL trebuia să suporte aceste cheltuieli. L-am întrebat pe primarul Aradului, ing. **Dorel Popa**, de ce cazul Marian trebuia trecut prin Consiliul Local: **„Problema este foarte simplă dacă nu vrei s-o politizezi. În ziua ședinței de consiliu am primit o adresă de la Poliția Municipiului Arad, Biroul Cercetări Penale, prin care Consiliului Local al Municipiului Arad i se solicita să precizeze dacă se va constitui parte civilă în procesul penal intentat lui Ovidiu Marian și cu ce sumă. CLM a fost în acest caz păgubit, fiind acționar majoritar la Gospodărire Comunală. Este vorba de bani publici, așa că, acest for trebuia să se pronunțe.**

Hârtia care a venit de la Poliție nu sapă pe nimeni. Consider că a fost întrebat cel mai avizat for: Consiliul Local".

– Și dacă am politiza problema - l-am întrebat pe dl. primar?

– Problema nu poate fi politizată. Se analizează banul public și modul în care s-a făcut manageriatul acestui ban. Consiliul trebuia să delibereze, dar votul s-a amânat deoarece, în prealabil, trebuie să se pronunțe niște comisii de cenzori."

La viitoarea ședință de consiliu, primarul va lipsi, dar consideră că acest for **„face o mare greșeală dacă va răspunde negativ adresei Poliției. Ne interesează această problemă, dar în egală măsură trebuie să se procedeze cu mult discernământ, pentru că e vorba de gestionarea banului public, lucru care trebuie luat în discuție în orice situație, de orice altă natură."**

T. MATICA

OVIDIU MARIAN: „DIFERENȚA DE 600 MILIOANE LEI - O ENIGMĂ NEELUCIDATĂ"

Am solicitat și punctul de vedere al actualului director al Gospodăririi Comunale cu privire la acuzațiile care îi sunt aduse.

„E adevărat că Poliția Municipiului a cerut Direcției Generale a Finanțelor Publice să efectueze un control în societatea pe care o conduc. Scopul lui a fost acela de a verifica modul în care s-au organizat niște licitații în cursul anului trecut și închirierea unei autobasculante de la o firmă privată. Rezultatul a fost acela că ambele acțiuni au fost întreprinse în conformitate cu legile în vigoare. Cu acest prilej, organele de control au verificat și modul în care s-a virat impozitul pe profit în anii 1999-2000, perioadă în care director economic al aceste societăți era dna **Jurjan Mărioara**. Persoană căreia i-am desfăcut și contractul de muncă cu litera „i" pentru incompetență și grave greșeli privind calcularea incorectă a amortismentului activelor societății. Acum trebuie să achităm anumite întârzieri la plata impozitului. Comisia de cenzori a stabilit ca sumele respective să fie imputate persoanelor vinovate. Încă nu a fost stabilită suma pe care trebuie să o achite fostul director economic. Dar bănuiesc că e vorba de vreo zece milioane de lei."

„Diferența de 600 mil lei - o enigmă neelucidată"

„Diferența de șase sute de milioane de lei reprezintă o enigmă pe care nimeni nu poate s-o elucideze. E vorba de consumul de curent electric de anul trecut care se ridică la un miliard de lei. Din acest total s-au refacturat către agenții economici aproximativ 400 milioane lei, iar diferența se consideră a fi «cheltuială nedeductibilă». Deși pe Șrand avem și alți mari consumatori cum sunt motoarele pentru pompe de schimbare a apei din bazine, administrația...

Eu cred că această problemă a plecat de la fosta directoare economică a societății, care afirma că diferența de curent a fost consumată de spectacolele ce au avut loc pe Șrand în cursul anului trecut. Dar, de fapt, valoric vorbind, în acea perioadă s-a consumat curent de vreo șapte milioane de lei."

Plata artificiilor- aprobată de AGA

În ceea ce privește achitarea sumei de 47 milioane de lei către firma „Siesta" - Ovidiu Marian declară: „Aceste focuri de artificii s-au organizat cu prilejul spectacolului de la începutul sezonului, adică 5 mai 2001. Nu e vorba de o plată fictivă și mai mult decât atât, ea a fost aprobată de AGA. Asta a constatat și Comisia de Cenzori, care recomandă CLM-lui să nu se implice ca parte civilă în procesul penal referitor la această sumă."

Există un substrat al acestor controale?

„Nu contest legalitatea acestor controale. Dar e destul de ciudat că în ultimele opt luni am avut zece controale, iar în patru ani am avut doar trei controale. Nu pot să nu mă întreb dacă în spatele acestor controale nu sunt interese politice."

„Voi renunța singur la această funcție"

„Când se vor încheia aceste controale și îmi voi demonstra nevinovăția voi demisiona. Sunt un om «cu picioarele pe pământ», pentru a-mi da seama că nu se poate lucra la nesfârșit în astfel de condiții", a conchis directorul Gospodăririi Comunale, Ovidiu Marian.

MADIANA MICAN

Sărbătoarea berii

KAISER

Ediția a III-a

3-4-5 august 2001, Strandul Neptun - Arad

3 AUGUST

DIRECTIA 5
BLONDY
RUSTIC
AUREL TAMAS
NICU PALERU
TAMARAD, BREAK BOYS
SONIC, EXCEL

4 AUGUST

CARGO
B.U.G. MAFIA
L.A.
CANDY
R.A.S.A., OXIGEN
B-TON, PREMIER

5 AUGUST

BAD BOYS BLUE (Germania)
ANIMAL X
SEXXY
*Mc George Vintilă *DJ. Sky *DJ Joer (Ungaria)
*DJ. Radhoo (Bucuresti) *DJ. Raoul (La Mania)
*DJ. Horace Dan D (Cluj) *DJ. Snow (Bucuresti)
*DJ. Rancha (Cralova)
ALARM, EXTASY

LASERE, VIDEO PROIECTII, ARTIFICII

ÖSTERREICHISCHE KAISER BIER BRAU-TRADITION

Prezintă:
DAN NEGRU
MIRCEA BADEA
ORESTE

Producător:
SIESTA promotion

Partener:
Primăria ARAD

Parteneri media:
RCS * RDS
STUDIOUL TV RCS ARAD
ADEVĂRUL

TV supliment

ADEVĂRUL

Programele săptămânii 3 - 9 august 2001

S. C. TEPRO VEST HOLDING S. A.
VINDE:

ȚEVI INSTALAȚII (negre și zincate) 1/2 - 4 D
TOATĂ GAMA DE PRODUSE LAMINATE
OȚEL ROTUND PLASĂ SUDATĂ 4, 5, 6
BARE TRASE - PĂTRATE - HEXAGON
PLASĂ SÂRMĂ, TABLĂ și ELECTROZI
OȚEL BETON D 6-25; PC 52 D 8/32
CIMENT; VAR; BCA; CUIE și PLASĂ RABIT

Transportăm marfă 10-20 T
Vindem BCA și ciment la
preț de furnizor + transport
ARAD, str. Câmpurilor 3
tel 057/289924 (c.a.)

foto studio enigma
Castiga cu promotiile verii
FUJIFILM si KODAK
cumparand filme din magazinele noastre.
+
continua oferta speciala cu
1 film si 1 album gratuit !
www. fotoenigma.go.ro
- de 3 ori in Arad -

EAP Exclusiv

EXCLUSIV AL - PLAST SRL ARAD
PRODUCE SI MONTEAZĂ

UȘI SI FERESTRE DIN PVC ȘI ALUMINIU
cu geam TERMOPAN, PANEL sau MDF

ARAD, Str. Pădurii 91 A, Tel: 210280

CONSTRUCTION HOUSE S.R.L. Arad

VINDE EN-GROS ȘI EN-DETAIL ÎN DIFERITE VARIANTE ȘI TERMENE DE PLATĂ:

☞ *MOBILIER BAIE IMPORT ȘI OBIECTE SANITARE*
☞ *Uși, ferestre, pal, placaj, dușumele, lambriuri cât și toată gama de MATERIALE DE CONSTRUCȚII prin depozitele din*
ARAD, Str. Pădurii nr.49 și 91/A Tel: 254457 și 214633

(2059709)

TVR 1

7,00 Jurnalul de dimineață
7,15 Practic matinal
9,20 Jurnal
9,30 Dragă, am micșorat copiii! - s.
10,15 TVR Craiova
10,55 TVR Cluj-Napoca
11,45 TVR Iași
12,30 TVR Timișoara
13,15 Pasiuni - s., rel.
14,00 Jurnal de prânz
14,10 Infomania
14,30 Cu ochii'n patru - rel.
15,30 Destinul unei națiuni: Alexandru Marghiloman
16,00 Obiectiv Europa
16,30 Drepturile omului
17,30 O idee pe zi pentru România
17,40 Personalul de Costinești
18,55 Alege muzica!
19,25 Soția mea, copiii mei - ultimul episod
19,50 Nopți albe lângă Biserica Neagră
20,00 Jurnal. Meteo
20,40 Sport
20,45 Femeia diabolică - f. SUA, 1983, cu Faye Dunaway, Alan Bates, John Gielgud
22,30 Îngerul întunecat - s.
23,20 Jurnalul de noapte
23,35 Profesioniștii - talk-show
0,35 Amintiri de familie - f. SUA, 1999, cu Colin Firth, Irene Jacob
2,15 Jurnal, meteo
3,00 Profesioniștii - rel.
4,00 Atletism - CM în aer liber de la Edmonton, Canada - live
6,00 Alege muzica - rel.

TVR 2

7,00 Femeia misterioasă - s., rel.
8,05 Desene animate
9,20 Prețul succesului
9,50 Fete vesele - s.
10,15 Tată, am încurcat-o! - s., rel.
10,45 Știri
10,50 Captiv în viitor - s., rel.
11,45 Tran(sylvania) insolit - rel.
12,15 Camera de gardă - rel.
12,45 Femeia misterioasă - s.
13,40 Poveste din Imilchil
14,15 Desene animate
15,30 Știri
15,35 Samuraiul - primul episod
16,45 Avocați și asociați - ultimul episod
17,40 Vară pentru 2
18,00 Prețul succesului
19,15 Veni, video, vici!
19,30 Desene animate
20,00 Televiziunea, dragostea mea
21,10 D'ale lu' Mitică
22,00 Familia Porter - s.
22,30 Știri
(▲) 22,35 Mercenarul - f. SUA, 1996
0,15 Microrecital - rel.
0,30 TV Mesager
1,10 Fete vesele - s. rel.
1,35 Vară pentru 2 - rel.
3,15 Familia Porter - s., rel.
3,45 Samuraiul - s. rel.
5,00 Avocați și asociați - s., rel.
5,55 D'ale lu' Mitică - rel.

PRO TV

7,00 Bună dimineața!
8,00 Știrile Pro TV - Ziarul dimineții tale
9,00 Tânăr și neliniștit - rel.
10,00 Hercule - primul episod
11,00 Profiler, psihologia crimei - s. rel.
11,45 Ani de liceu - s.
(I) 12,15 Patru pentru Texas - comedie SUA,1963, cu Frank Sinatra, Dean Martin, Anita Ekberg, Ursula Andress, regia Robert Aldrich
(●) 13,50 Ca peștele pe uscat - f. Franța, 1999, cu Tcheky Karyo, Monica Bellucci
15,45 Colombo - s.
17,00 Fotbal Divizia A live
Știrile Pro TV; Vremea
Pro TV te ascultă ce vezi
18,50 Sens unic
19,00 Știrile Pro TV
20,00 Vineri seara ne distrăm cu Florin Călinescu - live
21,15 Cinci săptămâni în balon
22,15 Rokeno
22,20 Fotbal la maxx
22,30 Vara ispitelor
(●) 22,45 Ultimul înger - f. SUA, 1997
0,25 Omul care aduce cartea
0,30 Familia Hughley
(●) 1,00 Nebun de legat - comedie SUA, 1986
(●) 2,30 Ultimul războinic - f. SUA, 1970, cu Anthony Quinn
4,00 Vineri seara ne distrăm cu Florin Călinescu - rel.
5,45 Teo - rel.

ANTENA 1-TV ARAD

7,00 Observator
8,00 Fii Fresh 'Neața
10,00 Știri TVA - rel.
10,30 Pactul de stabilitate - rel.
11,00 Zile din viața noastră - s.
12,00 Labirintul pasiunii - s.
13,00 Știrile amiezii
13,15 Regii soarelui - f. av. SUA, 1964
15,00 Detectivii Hart - s.
16,00 Muzică populară
16,30 Publicitate, promo
16,45 Știri TVA
17,20 Maria Emilia - s.
19,00 Observator
19,50 Sport
20,00 Capcanele oceanului - f. SUA, 1991
22,00 Observator
22,15 Ediția de noapte TVA
22,25 Sport
22,30 Party Time
0,30 Camarazii lui Kelly - f. SUA, 1970
2,30 Detectivii Hart - rel.
3,15 Observator - rel.
4,15 Scandalul - s.
5,00 Cosas del Amor - s.
5,45 Maria Emilia - s., rel.

PRIMA TV

7,00 Desene animate
8,00 Prima Mix!
13,25 Clip Art
13,30 Desene animate
14,30 Cu Tibanu' la pescuit și vânătoare
15,30 Obiectiv - rel.
16,30 Comisarul Rex - s.
17,30 Strada milion
18,00 Focus
19,00 Justiție militară - s.
(●) 20,00 Total Recall - f. SUA, 1990
22,00 Vară fără limite - divertisment
23,00 **Comisarul Rex** - s., rel.
0,00 Strada Milion - rel.
0,30 Păcătosul - f. SUA, 1988, cu Raul Julia, Armand Assante
2,00 Focus - rel.

ANIMAL PLANET

8,00 În lumea animalelor
8,30 Lassie
9,00 Noile călătorii ale lui Jeff Corwin
10,00 Animalele lui Aspinall
10,30 Parcul maimuțelor
11,00 Salvați și salvatori
12,00 Câini utilitari
13,00 Salvați animalele!
13,30 Povestiri de la Zoo
14,00 Vânătorul de crocodili
15,00 Medicul veterinar
15,30 Veterinari în Africa
16,00 Reportaje de la Zoo
16,30 Spectacolul păsărilor
17,00 Rase de câini
18,00 Moartea în Paradis
19,00 Salvați și salvatori
20,00 Salvați animalele!
20,30 Medicul veterinar
21,00 Născut sălbatic
22,00 Aventurile lui O'Shea
22,30 Școala ghizilor africani
23,00 Reportaje de la Zoo
23,30 Veterinari în Africa
0,00 Misiune: Baracuda
1,30 Urgențe veterinare

ATOMIC TV

7,00 Selector
10,25 Reactor
10,30 Selector
11,00 Atomix - rel.
14,00 Interactiv
15,30 Proaspete și fierbinți
15,55 Reactor - știrile zilei
16,00 Vot
17,00 Selector
19,00 Atomix
21,55 Reactor - știrile zilei
22,00 Selector - Orient Expres
23,00 Vibrații
0,00 Insomnia

BUDAPESTA 1

7,00 Matinal; 9,30 Gimnastică TV; **9,35 Compania aeriană** - s. 40/32; 10,25 Magazin matinal; 13,00 Știri; 14,00 Magazine regionale; **15,00 Doctorița Marlene - s.**; 16,50 Marsupilami - d. a.; 16,40 Strada școlii; 17,45 Arta maghiară a sec. XX; 18,30 Emisiunea pensionarilor; 19,00 Știri; 19,20 Fereasta - mag. informativ; 20,15 Știrile lumii; 20,30 Jurnal; **21,05 Bărbat în casă - comed. Anglia**, cu Roger Moore; 22,50 Știri; 23,00 Aktual; 23,20 Tema zilei; 23,35 Despre muncitorii cu sexul; 0,05 Concert Ifipark

RTL KLUB

7,30 Matinal; 10,05 Clubul rețetelor; **10,20 Iubire interzisă** - rel.; **10,45 Senora** - rel.; 11,35 Top Shop; 12,30 Matinal; 13,30 Clubul rețetelor; 14,00 Știri; 14,20 Cavalcadă; **14,40 Elena și băieții** - s.; **15,10 Babylon 5** - s.; **15,55 Iubiri și secrete - s. Mexic; 16,45 Terra nostra - s.; 17,40 Milagros - s.; 18,35 Celebri și bogați - s.**; 19,30 Știri; 19,55 Focus; **20,25 O. P. Center - f. acț. SUA, cu Harry Hamlin - p. 1-2; 24,00 Transformarea - f. horror SUA, cu Michelle Allen**

DUNA TV

6,30 Matinal; 9,40 Matineu de vacanță; **10,15 Orășelul meu - s.**;10,40 Arhiva istorică; **11,05 Pasăre cerească - f. Ungaria**; 12,50 Știri; 13,00 Știri economice; 13,20 Harta lumii; 13,50 Ora spiritului; 14,35 Pietre cubice - f. doc.; **14,45 Copiii sticlarului - f. Suedia**; 16,35 Sport; 17,05 De-a lungul Amurului - doc.; 18,00 Calendar - mag.; 19,00 Știri, sport; 19,30 Desene animate; 20,00 Curtea - magazin; **21,40 Grădina de trandafiri - f. Ungaria**; 21,40 Amintiri maghiare la Adriatica - 5; 22,00 Știri; **22,35 Lonny, omul succesului - f. Germania**; 0,10 Știri; **0,25 Convertirea - f. Franța-Italia**

VĂ RECOMANDĂM

TVR 1

20,45 Femeia diabolică - f. SUA, 1983, cu Faye Dunaway, Alan Bates, John Gielgud

RADIO EUROPA FM (89,3 MHz)

6,00-10,00 Deșteptarea - cu Gabi Dobroiu (7,00 Jurnalul de dimineață); 10,00 Europa Express cu George Zafiu; 13,00 Jurnalul de prânz; 13,30 România în direct cu R. Turcescu; 14,00 Drum cu prioritate cu Radu Constantinescu; 18,00 Jurnalul de seară; 18,30 Interviurile Europa FM; 19,00 Clubul de seară cu Denis Ciulinaru; 22,00 Jurnalul de noapte; 22,30 Infomania cu Dan Goanță; 23,00 Europa lângă tine.

TELE 7 ABC

7,00 Muzică
10,00 La ordinea zilei - rel.
11,00 Muzică
12,00 Reporter Tele 7 - rel.
12,30 Buletin de știri
12,40 Reporter Tele 7 - rel.
13,30 Din lumea altora
15,30 Documentar
16,00 Muzică
18,00 Germania astăzi - doc.
18,30 As show
19,29 Telecaricatura zilei
19,30 La ordinea zilei
20,30 Muzică
21,00 Telejurnal
21,45 Loto. Pariul Trio
21,50 Caleidoscopul artelor - doc.
22,30 Telemedicina
23,30 Loto. Joker. Pariul Trio
23,45 Muzică
6,00 Telejurnal - rel.

HBO

8,00 Stargate SG-1 - s.
8,45 Băiat de treabă - comedie, SUA, 1997
10,10 Fascinație diabolică - suspans, SUA, 1998
11,45 Mașini uzate - comedie, SUA, 1980
13,40 Ultimul dans - dramă, SUA, 1996
15,20 Frica - thriller, SUA, 1996
16,55 Antiglonț - acțiune, SUA, 1996
18,25 Popeye - comedie, SUA, 1980
20,00 Simon Birch - dramă, SUA, 1998
22,00 Stargate SG-1 - s.
22,40 Istoria se scrie noaptea - dramă, SUA, 1999
0,15 Lolita - dramă, SUA, 1997

TV ACASĂ

5,15 **Miracolul iubirii** - rel.
7,15 Știrile de Acasă - rel.
7,55 Căsuța poveștilor - rel.
8,15 90-60-90 Fotomodele - rel.
9,15 **Îngerașul** - rel.
10,00 Căsuța poveștilor - rel.
10,25 Acasă la bunica - rel.
(●) 10,35 De 3 x femeie - rel.
11,30 Betty cea urâtă - s. rel.
12,30 Dreptul la viață - rel.
13,30 Miracolul iubirii - s.
15,30 Ia-mă acasă - rel.
16,00 90-60-90 Fotomodele - s.
16,45 Desene animate
17,00 Terra nostra - rel.
17,55 Acasă la bunica
18,05 Dreptul la viață - s.
19,00 Îngerașul - s.
20,00 Știrile de Acasă
(●) 20,40 De 3 x femeie
21,30 Betty cea urâtă - s.
22,30 Terra nostra - s.
23,30 Știrile de Acasă - rel.
(●) 0,10 De 3 x femeie - rel.
(●) 1,00 Chef de chef - rel.
2,15 Muzica de Acasă, muzica nopții

TV RCS

8,55 Deschiderea programului
9,00 Scales of justice - rel.
9,45 Preciosa - rel.
10,30 Desene animate
11,00 Știrile TV RCS - rel.
12,00 Fir-ar ea de viață - film, rel.
13,30 Știrile TV RCS - rel.
14,00 Casa de nebuni - s.
14,30 Odiseea - s.
15,00 Medicul de familie - s.
16,00 Emisiune în limba maghiară
17,00 Muzică populară
17,30 Neon Rider - s.
18,15 Știrile TV RCS
19,00 Preciosa - s.
(●) 20,00 Banzai Runner - film
21,30 Ți-e teamă de întuneric? - s.
22,00 Știrile TV RCS
22,30 Dezlănțuirea - film
(■) 0,00 Erotica
5,00 Închiderea programului

DISCOVERY

10,00 Turbo
10,25 Rechinul-balenă
10,55 Câmpuri de bătălie
11,50 Meșterul tâmplar
12,15 Mâncare pe Autostrada 66
12,45 Selous, paradisul uitat
13,40 Comorile pierdute ale antichității
14,30 Super-structuri
15,25 Cel mai mare baraj din lume
16,15 Miturile omenirii
17,10 Mâncare pe Autostrada 66
17,35 Bărci de vis
18,05 Aventuri la pescuit cu Rex Hunt
18,30 Călători în timp
19,00 O problemă de securitate națională
20,00 Insulele Channel
20,30 Aventuri în reciful albastru
21,00 Turbo
21,30 Rechinii Mako
22,00 Povestiri din Muzeul negru
22,30 Medici detectivi
23,00 Procurorii
0,00 Criminaliștii
1,00 Câmpuri de bătălie
2,00 Echipa timpului
3,00 Arme de război

TV 2

7,00 Matinal; **10,00 Milady** - s.; **10,25 Un cuib moale** - s.; 11,10 Vinuri maghiare; 11,40 Ofertă directă; 12,40 Gânduri matinale; 12,45 Galerie istorică; 12,50 Magazinul femeilor; 13,20 Riviera; 13,45 De la unul pe altul; 14,15 Zorro; **15,50 Marimar** - s.; 16,20 Comorile Mării Sudului; **17,10 Inimi rănite** - s.; **17,40 Fiorella** - s.; **18,35 Lucecita** - s.; 19,00 Frumoasa din Acapulco; 19,30 Fapte; 20,00 Roata norocului; **20,30 Înger sălbatic** - s.; **21,00 Poliția moto** - s.; **22,00 Prietenie mortală** - f. Germania; 23,50 Bună seara, Ungaria; 0,20 Jurnal de Balaton; **0,55 Apocalipsa** - f. Anglia, 2/1

PRO 7

7,45 Taff; **8,45 Cine-i șeful?** - s.; **9,15 Afaceri de familie** - s.; **9,45 Chaos City** - s.; **10,15 Dream Date** - comedie, SUA, 1994; **12,10 Fmilia Bundy** - s.; 12,35 Bill Cosby show; **13,05 Grace** - s.; **13,30 Roseanne** - s.; 14,00 Sam; 15,00 Arabella; 18,00 Taff; **19,00 Sabrina** - s.; **19,30 Chaos City** - s.; **20,00 Simpsonii** - s.; 20,30 Galileo - magazin; **21,15 S.O.S. pe mare** - thriller/acțiune, Germania, 2001; 23,15 TV Total; 0,20 Switch

SAT 1

6,30 Matinal; 10,00 Shopping; **11,00 Salut, unchiule doctor!** - s.; 13,00 Talk-show; **17,00 Star Trek** - s.; 18,00 Quiz fire; 18,30 Magazin regional; 19,00 Quiz show; 20,00 Blitz; **21,15 Clinica de la marginea Berlinului** - s.; **22,15 Stefanie pentru orice situație** - s.; **23,15 Echipa Alfa** - s.; 1,15 Știrile nopții; 1,35 Frasier

TV 5

14,05 Magazin; 15,00 Jurnal; **15,15 Arsène Lupin** - s.; 17,00 Jurnal; 17,30 Teleturism; 18,05 Piramide; 18,30 Întrebări pentru un campion; 19,00 Jurnal; **19,15 Arsène Lupin** - s.; 21,00 Jurnal; 21,30 Jurnal France 2; 22,05 Splendorile naturale ale Africii; 23,00 Jurnal

EUROSPORT

7,15 Atletism CM; 9,30 Atletism; 13,00 Atletism CM Edmonton; 13,30 Motosport; 14,00 Motocros CM - Namur /Belgia; 15,00 Atletism; 17,30 Edmonton Extra; 18,00 Fotbal - calificări Liga Campionilor; 19,30 Sport Extrem; 20,00 Sport Extrem; 20,30 Atletism CM; 22,00 Box; 0,00 News Report; 0,15 Fotbal; 1,45 Atletism CM, ziua 6, selecțiuni.

VĂ RECOMANDĂM

ANTENA 1

(●) 20,00 Iluzia iubirii - thriller, SUA, 1995
(●) 23,30 Martorul-cheie - suspans, SUA, 1994
(●) 2,00 Soția infidelă - dramă, Franța, 1969

VĂ RECOMANDĂM

HBO

16,55 Antiglonț - acțiune, SUA, 1996
18,25 Popeye - comedie, SUA, 1980
20,00 Simon Birch - dramă, SUA, 1998

TVR 1

7,15 Jurnalul de dimineață
7,30 Practic matinal
9,20 Jurnal
9,30 Dragă, am micșorat copiii! - s.
10,15 TVR Craiova
10,55 TVR Cluj-Napoca
11,45 TVR Iași
12,30 TVR Timișoara
13,15 Pasiuni - rel.
14,00 Jurnalul de prânz
14,10 Infomania
14,30 Atletism - CM în aer liber
16,00 Convieţuiri
17,40 O idee pe zi pentru România
17,50 Fotbal: **F. C. Brașov - F. C. Mika (Armenia)**, în direct
20,00 Jurnal. Meteo
20,25 Sport
20,30 Mamaia 2001
22,00 Ultimele ştiri - s.
22,30 Mamaia 2001
23,15 Jurnalul de noapte
(●) 23,30 Coșmar cu gust de realitate - SF, SUA, 1998
1,05 Nocturna melomanului
2,00 Jurnal. Meteo - rel.
2,50 Atletism - CM în aer liber, în direct

TVR 2

7,00 Femeia misterioasă - rel.
7,50 Poftă bună, cu Petrișor! - rel.
9,20 Arca lui Noe - rel.
9,50 Fete vesele - s.
10,15 Tată, am încurcat-o! - rel.
10,45 Ştiri
10,50 Stăpânul animalelor - rel.
11,30 Oprirea obligatorie - rel.
11,45 Veni, video, vici!
12,00 În mijlocul furtunii - rel.
12,50 Femeia misterioasă - s.
13,40 Orizont spiritual
14,15 Desene animate
15,30 Ştiri
15,35 Toți, împreună
16,25 Tran(sylvania) insolit
17,00 Tată, am încurcat-o - s.
17,30 Vară pentru 2
19,15 Veni, video, vici!
19,30 Desene animate
20,00 Din goana trenului
20,30 Pragul de sus
22,00 Familia Porter - s.
22,30 Ştiri
22,35 Captiv în viitor - s.
23,25 Teatru TV: Memoria teatrului
0,20 TVM. Mesager
1,00 Fete vesele - rel.
1,30 Vară pentru 2 - rel.
3,15 Familia Porter - rel.
3,45 Memoria teatrului - rel.
4,35 Show noctum - rel.
5,25 Pragul de sus - rel.

PRO TV

7,00 Bună dimineața!
8,00 Ştirile Pro TV - Ziarul dimineții tale
9,00 Tânăr și neliniștit - rel.
10,00 Hercule - s.
10,45 Vara ispitelor
10,45 Profiler, psihologia crimei - rel.
11,30 Ani de liceu - s.
(●) 12,15 Xanadu - fantezie/muzical, SUA, 1980
(●) 13,45 Telefonul morții - thriller/psihologic, SUA, 1985
15,30 Colombo - s.
16,50 Tilică, reporter de reporter
16,55 Vara ispitelor
17,00 Ştirile PRO TV
17,05 Benny Hill
17,20 Beverly Hills - s.
18,05 Tânăr și neliniștit - s.
18,50 Tilică, reporter de reporter
18,55 Vara ispitelor
19,00 Ştirile PRO TV
(●) 20,00 Dispăruți pe front - dramă/război, Anglia, 1999
21,55 Vara ispitelor
22,00 Ştirile PRO TV
22,30 ROKENO
22,40 Vara ispitelor
23,00 .ro
23,10 Ally McBeal - s.
0,00 Prietenii tăi - s.
0,30 Vara lui Zero
0,35 Pătrățelu' roșu
1,00 Profiler, psihologia crimei - s.
2,00 Lista lui Sava
2,30 Familia Hughley - s.
(●) 3,00 O iubită mai înaltă - comedie/romantic, SUA, 1998
5,00 Beverly Hills - rel.
6,00 Teo - rel.

ANTENA 1- TV ARAD

7,00 Observator
8,00 Ştiri TVA - rel.
8,30 Emisiune în limba bulgară - rel.
8,50 Desene animate
9,45 Pantera roz - s.
10,10 Pe cont propriu - s
11,00 Zile din viața noastră - rel.
12,00 Labirintul pasiunii - s.
13,00 Ştirile amiezii
(●) 13,15 A șaptea țintă - suspans, Franța, 1984
15,00 Detectivii Hart - s.
16,00 Pactul de stabilitate
16,30 Publicitate, Promo
16,45 Ştiri TVA
17,20 Maria Emilia - s.
19,00 Observator
19,45 Sport
(●) 20,00 Iluzia iubirii - thriller, SUA, 1995
21,55 Publicitate TVA
22,00 Observator
22,15 Ediția de noapte TVA
22,30 Pretender - s.
(●) 23,30 Martorul-cheie - suspans, SUA, 1994
1,00 Noaptea târziu, cu Mircea Badea
(●) 2,00 Soția infidelă - dramă, Franța, 1969
3,30 Observator - rel.
4,30 Scandalul - s.
5,30 Maria Emilia - rel.

PRIMA

7,00 Desene animate
8,00 Prima Mix!
13,25 Clip Art
13,30 Desene animate
14,30 Eddie McDowd - s.
15,00 România@large - rel.
15,30 Special - doc.
16,30 Comisarul Rex - s.
17,30 Strada Milion
18,00 Focus
19,00 Justiție militară - s.
20,00 Real TV
21,00 Obiectiv
22,00 Vară fără limite
23,00 Focus
23,30 Comisarul Rex - s. rel.
0,25 Clip Art - rel.
0,30 Strada Milion - rel.
1,00 Focus - rel.

ANIMAL PLANET

8,00 În lumea animalelor
8,30 Lassie
9,00 Acvanauții
9,30 Școala ghizilor africani
10,00 Animalele lui Aspinall
10,30 Parcul maimuțelor
11,00 Spitalul veterinar de urgență
12,00 Rase de câini
13,00 Salvați animalele!
13,30 Povestiri de la zoo
14,00 Vânătorul de crocodili
15,00 Medicul veterinar
15,30 Veterinari în Africa
16,00 Reportaje de la zoo
16,30 Spectacolul păsărilor
17,00 Povestea câinelui
18,00 Imperii oceanice
19,00 Spitalul veterinar de urgență
20,00 Animalele lui Aspinall
20,30 Îngrijitor la zoo
21,00 Viața pe muchie de cuțit
22,00 Aventurile vasului Quest
23,00 Detectivi de animale
23,30 Tehnici de vârf în medicina veterinară
0,00 Rivalii de pe munte
1,00 Urgențe veterinare

ATOMIC TV

7,00 Selector
10,25 Reactor
10,30 Atomic Cafe - rel.
11,00 Atomix - rel.
14,00 Interactiv
15,30 Proaspete și fierbinți
15,55 Reactor
16,00 Metropolis - rel.
17,00 Selector
19,00 Atomix
21,55 Reactor - rel.
22,00 Hai-Hui - rel.
22,30 Selector
23,00 Klub Bizzar - rel.
24,00-7,00 Insomnia

BUDAPESTA 1

7,00 Matinal - desene animate; **9,35 Compania aeriană** - s. Australia
10,25 Magazin matinal; 13,00 Ştiri; 14,00 Magazinul minorităților; 14,55 Cupa Lurko; **15,15 Comedie, SUA**, cu Buster Keaton; 16,30 Atletism CM; 17,30 Religie; 18,00 Pe urmele unei legende - 2; 18,30 Szaszolo; 19,00 Ştiri; **19,25 Poliția nautică** - s.; 20,15 Ştiri internaționale; 20,30 Ştiri, meteo, sport; 21,05 Debreceni VSC - Nistru Unisport - Cupa UEFA; 23,20 Ştiri; 23,25 Actual; 23,45 Tema; **0,35 Film Germania**

RTL KLUB

7,30 Matinal; 10,05 Clubul rețetelor; **10,20 Iubiri interzise** - s.; **10,45 Senora** - s.; 11,35 Top Shop; 12,30 Magazin matinal; 13,30 Clubul rețetelor; 14,00 Ştiri; 14,20 Cavalcadă; **14,40 Helene și băieții** - s.; **15,10 Babylon** - s. SF; **15,55 Iubiri secrete** - s.; **16,45 Terra nostra** - s.; **17,40 Milagros** - s.; **18,35 Faimoși și bogați** - s.; 19,30 Ştiri; 19,55 Focus; 20,25 Show de seară; **21,20 V de la Victoria** - comedie, SUA, cu Kathleen Turner; **22,50 Bărbați mândri** - f. SUA; 0,35 Ştiri

DUNA TV

6,30 Matinal; **9,45 Orășelul meu** - s. Canada; **10,00 Teo** - f. **Italia**; 11,45 În mâinile Domnului; 12,50 Ştiri; 13,20 Spațiu-putere; 13,50 Interviu cu Sütö Andras; 14,35 Meșteșuguri; **14,50 Dollarpapa** - f. Ungaria; **16,25 Vivat Benyovsky** - s.; 17,35 Elevi la actorie - 42; 19,00 Ştiri, sport; 19,30 Desene animate; 20,00 Dincolo de granițe; 20,35 Clipele unui secol; **21,05 Foc și sabie** - s.; 22,00 Ştiri, sport; 22,35 Ora spiritului; 23,20 Teatru; 1,45 Mileniu

VĂ RECOMANDĂM

TVR 1

(●) 23,30 Coșmar cu gust de realitate - SF, SUA, 1998

VĂ RECOMANDĂM

PRO TV

ora 20,00 Dispăruți în front - dramă/război

Filmul prezintă povestea adevărată a celei mai decorate patrule britanice din istoria regatului, o echipă formată din opt bărbați plasați dincolo de granițele Iraqului, în timpul războiului din Golf din 1991.

Misiunea lor era să distrugă proiectilele cu care Saddam Hussein își amenința și teroriza dușmanii, precum și liniile de comunicație strategice dintre Bagdad și partea de nord-vest a Iraqului.

TELE 7 ABC

7,00 Muzică
10,00 La ordinea zilei - rel.
11,00 Muzică
12,00 Telemedicina
12,30 Buletin de ştiri
12,40 Telemedicina
13,15 Muzică
15,00 Documentar
16,00 Domino
17,00 Muzică
18,00 Germania azi - doc.
18,30 As Show
19,30 La ordinea zilei
20,30 Muzică
21,00 Telejurnal
21,45 Viitorul azi - doc.
22,30 În justiție
23,30 Tentații
0,00 Domino - rel.
1,00 Muzică
6,00 Telejurnal - rel.
7,00 În justiție - rel.

HBO

8,00 Amistad - f. SUA, 1997, cu Morgan Freeman, A. Hopkins
10,35 Mașini uzate - comedie SUA, 1980, cu Kurt Russel, Jack Warden
12,35 Băiat de treabă - comedie Hong Kong, 1997, cu Jackie Chan
14,05 Băiatul familiei Winslow - f. suspans SUA, 1998, cu Nigel Hawthorne
15,55 Ursul - f. av. Franța, 1988, regia Jan-Jacques Annaud
17,35 Patch Adams - un doctor trăsnit - comedie SUA, 1998, cu Robin Williams, Monica Potter
19,30 Cinema - Noutăți din lumea filmului
20,00 N-am uitat ce-ai făcut astă-vară - f. SUA,1998, cu Jennifer Love Hewitt
21,45 Antigloț - f. SUA, 1996, cu Adam Sandler, James Caan
23,15 Efect de recul - f. SUA, 1996, cu Kyle MacLachlan
0,50 Procesul maimuțelor - f. SUA, 1999, cu Jack Lemmon, Beau Bridges
2,40 Lolita - f. SUA,1 997, cu Jeremy Irons, Melanie Griffith
4,55 Stargate SG-1
6,00 Fascinație diabolică - f. SUA, 1998, cu Jennifer Beals, Rita Moreno

TV ACASĂ

7,15 Ştirile de acasă - rel.
7,55 Căsuța poveștilor - rel.
8,15 90-60-90 Fotomodele - s. rel.
9,15 Îngerașul - rel.
10,00 Căsuța poveștilor - rel.
10,25 Acasă la bunica - rel.
(●) 10,35 De 3 x femeie - rel.
11,30 Betty cea urâtă - rel.
12,30 Dreptul la viață - rel.
13,30 Miracolul iubirii - s.
15,30 Acasă la români - Cântă-mi, lăutare!
16,00 90-60-90 Fotomodele - s.
16,45 Desene animate
17,00 Terra nostra - s.
17,55 Acasă la bunica
18,05 Dreptul la viață - s.
Ştirea zilei
19,00 Îngerașul - s.
20,00 Ştirile de acasă
20,40 Mrs Romania World 2001
22,30 Terra nostra - s.
23,30 Fotbal: Un campionat fără egal: Steaua-Oțelul
1,10 Ştirile de Acasă
1,55 Muzica de Acasă, muzica nopții

TV RCS

8,55 Deschiderea programului
9,00 Neon Rider - s.
9,45 Preciosa - s. rel.
10,30 Desene animate
11,00 Ştirile TV RCS
12,00 Ani de glorie - f., rel.
13,30 Ştirile TV RCS
14,00 Emisiune în limba maghiară - rel.
15,00 Medicul de familie - s.
15,30 Radical power - s.
16,00 Scales of justice - s.
17,00 Casa de nebuni - s.
17,30 Odiseea - s.
18,00 Camera ascunsă
18,15 Ştirile TV RCS
19,00 Preciosa - s.
20,00 Secretul fotomodelului - f.
21,30 Ți-e teamă de întuneric? - s.
22,00 Ştirile TV RCS
22,30 Vânătoarea cea magică - f.
0,00 Erotica
5,00 Închiderea programului

DISCOVERY

10,00 Călătorii cu Anna Walker
10,25 Contact extrem
10,55 Avioane ultra-moderne
11,50 Satul ecologic
12,15 Salvatorul grădinilor
12,45 Viața în ocean
13,15 Aventuri în recifuI albastru
13,40 În interiorul Titanicului
14,30 Exploratorii
15,25 Deschizătorii de drumuri
16,15 Secretele priamidelor
17,10 Salvatorul grădinilor
17,35 Meșterul tâmplar
18,05 Aventuri la pescuit cu Rex Hunt
18,30 Călători în timp
19,00 Egipt
20,00 Europa vie
21,00 Turbo
21,30 Contact extrem
22,00 Sălbatic și ciudat
23,00 Vânătorul de crocodili
0,00 Planeta singuratică
1,00 Mașini extreme: Bărci cu motor
2,00 Echipa timpului
3,00 Generalii lui Hitler: Udet

TV 2

7,00 Matinal; **10,00 Milady** - s.; **10,25 Un cuib călduț** - s.; 11,10 Natura misterioasă - doc.; 11,40 Ofertă directă; 12,40 Matinal; 12,45 Galerie istorică; 12,50 Roata norocului; **13,25 Unu cu doi** - s.; **13,45 Asediul Siracusei - f. Italia**; **15,50 Marimar** - s.; 16,20 Secretele oceanului; **17,10 Inimi rănite** - s.; **17,40 Fiorella** - s.; **18,35 Lucecita** - s.; 19,00 Frumoasa din Acapulco; 19,30 Fapte; 20,00 Gură de copil - em. lui F. Sandor; **20,30 Înger sălbatic** - s.; 21,00 Darido - show; 23,30 Bună seara, Ungaria!; **24,00 Logodnica morții - f. pol. SUA**, cu Richard Grieco

PRO 7

8,00 Taff - magazin; **9,00 Cine-i bossul?** - s.; **9,30 Legături de familie** - s.; **10,00 Chaos City** - s.; **10,30 Îndrăgostit fără speranță - f. SUA; 12,15 Bundy - s.; 12,40 Bill Cosby show - s.; 13,05 Grace - s.; 13,30 Roseanne - s.**; 14,00 Sam; 15,00 Talk-show; 18,00 Taff - magazin; **19,00 Sabrina - s.; 19,30 Chaos City - s.; 20,00 Simpsonii - s.**; 20,30 Galileo - mag. de ştiință; 20,55 Ştiri de seară; **21,15 Booty Call - comed. SUA, 1996; 22,55 Vânătoare în nori - f. acțiune SUA, 1998**, cu Adrian Pasdar; **0,40 Străzile Berlinului - s. pol. Germania, 1997; 2,30 Domino caută iubirea - f. erotic Italia, 1989**, cu Brigitte Nielsen

SAT 1

6,30 Matinal cu sport; 10,00 Live Shopping; **11,00 Helo, unchiule doctor!** - s.; 12,00 Talkshow-uri; **17,00 Star Trek** - s.; 18,00 Quiz; 18,30 Ştiri regionale; 19,00 Quiz show; 19,30 Ştiri; 20,00 Blitz magazin; 20,40 Quiz; **21,15 Star Trek** - s. SF SUA 2000; 22,15 De asta râde lumea - show; 23,15 Micromania; **23,45 Show TV; 0,15 Noaptea; 0,20 Dispărut în acțiune 2 - f. SUA (85)** cu Chuck Norris

TV 5

14,05 Magazin; 15,00 Jurnal; **15,15 Manon Roland** - s.; 17,00 Jurnal; 17,30 Magazin; 18,05 Piramide; 18,30 Întrebări pentru campion; 19,00 Jurnal TV 5; **19,15 Manon Roland** - s.; 21,00 Jurnal Belgia; 21,30 Jurnal; **22,05 Vrăjitorul** - s.; 23,00 Jurnal

EUROSPORT

9,30 Golf; 10,30 Yachting mag.; 11,00 Motorsport - F. 3000; 11,30 Motorsport; 12,00 Olympia 2000 Sydney; 13,00 Atletism - prelimin. CM; 13,30 Atletism - CM '99 Sevilla; 15,00 Atletism; 16,00 Atletism - retrosp. J. O. 2000; 17,00 Atletism; 17,30 Atletism Londra; 19,00 Mai repede și mai repede; 19,30 Atletism retrospectiva Sevilla/SP; 21,30 Tenis WTA San Diego în direct; 22,30 Atletism - retrosp. J.O.; 23,30 Atletism juniori CM Debrecen/Ungaria; 0,00 Ştiri; 0,15 Aventura - mag.; 1,15 Sport extrem

RADIO ARAD & RADIO CONTACT (99,1 MHz)

6,00 Lupta cu somnul
8,00 Bună dimineața, Arad!
10,00 Tovarășii mei; 12,00 Pulsul zilei; 13,00 Sony Music Show; 14,00 Radiomagazin - Deutsche Welle; 15,00 Muzica așa cum vrei; 17,00 Întâlnirea de vineri; 18,00 Radiomagazin Radio France International; 19,00 Societatea de consum; 20,00 Super Top 10 Arad; 21,00 Studio M; 22,00 Vineri noaptea nu mi-e somn

RADIO PRO FM (92,1 MHz)

5,00-5,30 BULETIN DE ŞTIRI la fiecare sfert de oră; **5,30-700 PRO FM PÂNĂ LA UNU** cu Ramon Cotizo; **7,00-10,00 PRO FM PÂNĂ LA UNU** cu Flavius Esnican; **10,00-13,00 PRO FM PÂNĂ LA UNU** cu Mihai Dobrovolschi; **13,00-14,00 13-14 CU ANDREI** cu Andrei Gheorghe; **14,00-17,00 POFTIM PRO FM** cu Cătălin Lăpușcă; **17,00-19,00 PRO FM E AICI** cu Cristi Schnebli; **19,00-22,00 281.976** cu Flavius Esnican; **22,00-24,00 LATINO PARTY** cu Vali Bărbulescu; **0,00-2,00 HOT PARTY MIX** cu DJ Mike

RADIO TIMIŞOARA

6,00 Ceasurile dimineții; 8,00 Muzică populară cu dedicații; 9,00 Cânt din suflet; 10,00 De zece ori România; 11,00 Pop matineu; 12,00 Miez de zi la polul vest; 13,00 Emisiune în lb. germană; 14,00 Emisiune în lb. maghiară; 15,00 Emisiune în lb. sârbă; 16,00 Radiojurnal; 16,15 La zi în viața partidelor; 16,30 Sport; 16,35 Post meridian muzical; 17,00 Carusel cultural; 18,00 Actualitatea radio; 18,10 Civilizația umană; 19,00 Radiojurnal; 19,15 Piti show; 20,50 Călătorie în lumea poveștilor; 21,00 Curierul de seară. Ştiri 6,00; 7,55; 9,00; 11,00; 12,50; 17,00; 20,00; 21,00; 21,55. **Radio Jurnal**: 7,00; 16,00; 19,00

RADIO SEBIŞ

6,00 Matinal 21
9,00 Tu alegi!
10,00 Cafeaua de zece
12,00 Secvența 21
14,00 La porțile dorului - muzică populară
15,00 Magazin 21
17,00 Lentila de contact
18,00 La mulți ani! - dedicații muzicale
19,00 Expresul de seară
22,00 Club 21
0,00 92,1 insomnii!

TVR 1

7,00 Tezaur folcloric
7,50 Zorro - s.
8,40 Desene animate
9,25 Napoleon și Samantha - f. SUA, 1972
11,00 La telefon, muzica populară
11,30 Povești la drumul mare
11,50 Auto Club
12,30 Casa mea
13,50 Jurnalul de prânz
14,00 Golful temerarilor
15,45 Debut 50 Plus
17,00 Fotbal: Dinamo-Ceahlăul Piatra Neamț - live
19,05 Ora G
20,00 Jurnal. Meteo. Sport
20,25 România în presa lumii
20,30 Ghici cine vine la tine? - emis. de divertisment
22,00 Amy - s.
22,50 Jurnalul de noapte
23,00 Alesul din fotografie - f. SUA, 1994
0,35 Atletism - C. M. în aer liber de la Edmonton, Canada - live
3,30 Jurnal.Meteo.Sport - rel.
4,00 Casa mea - rel.
4,30 Povești la drumul mare - rel.
5,10 Golful temerarilor - rel.

TVR 2

7,00 Femeia misterioasă - s. rel.
8,05 Răscruci
8,35 Călătoriile lui Ics
9,05 On line
9,35 Universul cunoașterii
10,35 Arta apărării
11,05 Din lumea lui Danny - s.
11,35 Wishbone - s.
12,00 Desene animate
12,30 Arca lui Noe
13,05 Cum am devenit african - s.
14,00 Știri
14,05 Atlas
14,40 Călătorind prin țară
15,10 Bărbați, la cratiță!
16,10 Planeta singuratică
17,00 Vacanță cu trupa DP2
18,30 Telejurnal TVR2
18,40 Sfârșit de secol - f. Italia, 1999, p. I
20,20 Cineastul și natura - doc.
21,10 Scurte povestiri cinematografice - s.
21,50 Misiune pe chei - primul episod
22,40 Știri
22,45 Pasărea Colibri în concert
(▲) Despre viață și sex - s.
0,30 TV Mesager
(▲) 1,00 Mercenarul - f. SUA, 1996, rel.
2,40 Cum am devenit african - s. rel.

PRO TV

7,00 Peter Pan - s.
8,00 Aventuri trăznite - s.
8,30 Mica sirenă - s.
9,00 Războiul fiarelor - s.
9,30 Apărătorii planetei - s.
10,00 Pokemon - d. a.
10,30 Tânărul Hercule - s.
11,00 Cei mai frumoși ani - s.
11,45 O familie obișnuită - s.
12,15 Gilette - lumea sportului
12,30 ProMotor
12,55 Știile Pro TV
13,00 Nebun după tine - s.
13,30 O mamă și jumătate - s.
14,00 Camera întunecată - f. Australia, 1984, p. I,
15,45 Războiul din Golf - s.,
(●) 16,30 Problemele căsniciei - f. SUA, 1993, cu Beau Bridges, regia Arthur Hiller
18,15 Detectiv în Orașul Îngerilor - s.
19,00 Știrile Pro TV
(●) 19,30 Inimă neînfricată - f. SUA, cu Mel Gibson, Sophie Marceau
21,30 Vara ispitelor
23,00 Răzbunare fără limite - s.
(●) 0,00 Clanul Soprano - s.
(●) 1,00 Provocări erotice - f. Anglia, 1997
2,30 Nebun după tine - s.
3,00 O mamă și jumătate - s.
3,30 Steaua ta norocoasă - rel.
6,00 Bucătăria lui Radu - rel.
6,30 Promotor - rel.

ANTENA 1-TV ARAD

7,30 Fir întins
8,00 Fii fresh 'neața
10,00 Știri TVA
10,30 Lumea mare a celor mici
10,50 Publicitate, promo
11,00 Un început nou
11,30 Păstorul cel bun
12,00 Divertisment
13,00 Detectivii Hart - s. SUA
14,00 Khartoum - f. istoric SUA
16,00 Totul va fi bine - divertisment
18,00 Sheena
19,00 Observator
19,45 Sport
20,00 Risc maxim - f. SUA
22,00 Party Time - divertisment
0,00 Love Line - f. erotic
2,00 Observator - rel.

PRIMA

7,00 Program pentru copii
11,00 Sport Magazin
14,30 Motor
15,00 Exploziv
15,30 Bum Bum - show
17,30 Strada Milion - emis. cu haz
18,00 Focus
19,00 Justiție militară
20,00 Fiul favorit - thriller, SUA, 1988, ultima parte
21,30 Music Star
23,30 Strada milion - rel.
0,00 Confesiuni erotice - erotic, SUA
1,30 Focus - rel.

ANIMAL PLANET

8,00 Vânătorul de crocodili
10,00 Aliații animalelor
10,30 Veterinari în Asia
11,00 Noile călătorii ale lui Jeff Corwin
12,00 Vânătorul de crocodili
13,00 Aventurile vasului Quest
14,00 Ian Gordon, prietenul rechinilor
14,30 Aventurile lui O'Shea
15,00 Povestiri despre cai
16,00 Mozu, maimuța zăpezii
17,00 Klondike și Snow
18,00 Atenție, ursul polar!
18,30 Suflet sălbatic: Urșii polari
19,00 Îngrijitor la Zoo
19,30 Veterinari în Africa
20,00 Recunoașteți animalul?
21,00 Ian Gordon, prietenul rechinilor
21,30 Vânătorul de crocodili
22,00 Animal X
23,00 Neîmblânzita Amazonie
0,00 Tehnici de vârf în medicina veterinară
0,30 Urgențe veterinare
1,00 În apărarea animalelor
1,30 Detectivi de animale: Maimuțele

ATOMIC TV

7,00 Selector
10,25 Reactor - rel.
10,30 Selector - Muzică pe bandă rulantă
11,00 Atomix - rel.
14,00 Interactiv
15,30 Proaspete și fierbinți
15,55 Reactor
16,00 Atomix
21,55 Reactor - rel.
22,00 Selector
23,00 Vibrații - rel.
0,00 Insomnia

BUDAPESTA 1

7,45 Matinal; 8,40 Religie; **9,55 Ochi de stele - f. TV Ungaria** 2/2; 11,00 Unde? Ce? - mag.; 11,25 Fum de aur; 13,05 Bravo TV; 14,05 Cocktail extrem; 14,15 Asta s-a întâmplat; 15,10 Pământul împrumutat; 15,40 Delta; 16,05 Secolul nostru; **16,35 Biserici arpadiene** - s; 17,00 Jani merge acasă - reportaje; 17,30 Telesport Fotbal NB1; 20,00 Lotto; 20,30 Știri; 21,05 Noi anotimpuri capricioase - show; **22,05 Fargo - f. pol. SUA**, cu Frances McDormand; **23,45 Dulce nebunie - comedie Franța**

RTL KLUB

7,30 Matinal; 8,00 Clubul copiilor; 10,45 Desene animate Disney; **11,30 Austral Express - s. av. Australia; 12,35 Elena și băieții** - s.; **13,00 Jesse - s. SUA 1**; 13,25 Automania; 14,00 Știri; 14,10 Secretele magicienilor; 15,00 **Crusade** - s.; **15,50 Conagher - w. SUA; 17,45 Din hoț, polițist - s.; 18,35 Cobra 11 - s. acțiune, Germania;** 19,30 Știri; 19,50 Focus plus; **20,20 Tipii - s.; 20,50 Pe țeavă - comedie acț. SUA**, cu Dan Aykroyd, Gene Hackman; **22,25 Urmărire în deșert - f. SUA; 0,05 Poltergeist - s.**

DUNA TV

6,30 Matinal; 8,05 Emisiune pentru copii; 9,40 Ce-i adevărat e adevărat; 10,05 Limba maghiară; 10,15 Aula - jurnal tineri; 10,50 Magazin științific; 11,25 Cercul elevilor; **11,55 Legendele mării - s. Franța**; 12,20 Mașini englezești clasice - doc. 8/5; 12,50 Știri; 13,10 Buchet de melodii; 13,40 În mâinile Domnului; 14,40 Klub dunatv. hu.; 15,10 Grădini englezești - doc.; 15,40 Louis Armstrong; **16,35 Povestiri misterioase - s. Fr. 6/3**; 17,30 Sculptori și statui - 7/7; 18,00 Calendar; 19,00 Știri; 19,30 Desene animate; **20,00 Cinema de 5 cenți - f. SUA**; 22,00 Știri, sport; **22,35 Vagabondul - f. SUA**; 0,20 Știri; **0,45 Datorie - f. Polonia**

VĂ RECOMANDĂM

HBO, ora 20,00 : „Întoarcerea în Paradis"

Americanii Sheriff, Lewis și Tony s-au cunoscut întâmplător într-o binemeritată vacanță în Asia. La sfârșitul distracției, Sheriff și Tony decid să se întoarcă acasă, în timp ce Lewis hotărăște să mai rămână pe continentul asiatic pentru a studia urangutani aflați în pericol de dispariție. Înainte de plecare, primii doi, mai mult în glumă, aruncă la gunoi proviziile substanțiale de hașiș pe care le aveau. Trec doi ani de la această aventură, iar Sheriff și Tony sunt luați prin surprindere de apariția avocatei Beth Eastern, care le dă o veste șocantă.

S.C. WATCHMAN S.R.L. TIMIȘOARA
Societate de pază
ANGAJEAZĂ
AGENȚI PAZĂ - **femei și bărbați**
Condiții:
- stagiul militar satisfăcut
- domiciliul stabil în Arad
- fără antecedente penale
- aspect fizic plăcut
• Se oferă condiții de muncă într-un cadru legal
INFORMAȚII: tel./fax 056 - 292186, de luni până vineri între orele 9-16

TELE 7 ABC

7,00 Muzică
9,59 Telecaricatura zilei
10,00 La ordinea zilei - rel.
11,00 Muzică
12,00 Manager XXI - rel.
12,30 Buletin de știri
12,40 Manager XXI - rel.
13,30 Lumea misterelor - rel.
14,30 24 din 24 - rel.
15,00 Muzică
18,00 Germania astăzi - doc.
18,30 As show
19,29 Telecaricatura zilei
19,30 La ordinea zilei
20,30 Muzică
21,00 Telejurnal
21,45 Germania în direct - doc.
22,30 Reporter Tele 7
23,30 Muzică
6,00 Telejurnal - rel.

HBO

8,00 Soldatul - thriller, SUA, 1998
9,35 O fată minunată - comedie, SUA, 1999
11,10 Întoarcere în paradis - dramă, SUA, 1998
13,00 Nu mă cheamă Rappaport - dramă, SUA, 1996
15,10 Mincinosul mincinoșilor - comedie, SUA, 1997
16,35 Turbulențe 2: Frica de înălțime - acțiune, SUA, 1997
18,15 Prima dragoste - dramă, SUA, 2000
20,00 Pasiune în deșert - dramă, SUA, 1998
21,30 Aventură în doi - comedie, SUA, 1999
23,20 Stargate SG-1 - s.
0,10 Dorothy Dandridge - dramă, SUA, 1999

TV ACASĂ

5,15 Miracolul iubirii - rel.
7,15 Știrile de Acasă - rel.
7,55 Căsuța poveștilor - rel.
8,15 90-60-90 - rel.
9,15 Îngerașul - rel.
10,00 Căsuța poveștilor
10,25 Acasă la bunica - rel.
(●) 10,35 De 3 x femeie - rel.
11,30 Betty cea urâtă - rel.
12,30 Dreptul la viață - rel.
13,30 Miracolul iubirii - s.
15,30 La casa de vis - rel.
16,00 90-60-90 Fotomodele - s.
16,45 Desene animate
17,00 Terra nostra - rel.
17,55 Acasă la bunica
18,05 Dreptul la viață - s.
19,00 Îngerașul - s.
20,00 Știrile de Acasă
(●) 20,40 De 3 x femeie
21,30 Betty cea urâtă - s.
22,30 Terra nostra - s.
23,30 Știrile de Acasă - rel.
(●) 0,10 De 3 x femeie - rel.
1,15 Muzica de Acasă, muzica nopții

TV RCS

8,55 Deschiderea programului
9,00 Neon Rider - rel.
9,45 Preciosa - s. rel.
10,30 Desene animate
11,00 Știrile TV RCS - rel.
12,00 Prima dată când plângi - film, rel.
13,30 Știrile TV RCS - rel.
14,00 Scales of justice - s.
15,00 Emisiune în limba germană - rel.
15,30 Odiseea - s.
16,00 Medicul de familie - s.
17,00 Bumerang - s.
17,30 Comorile lumii
17,45 O altfel de lume - rel.
18,15 Știrile TV RCS
19,00 Preciosa - s.
20,00 Fir-ar ea de viață - film
21,30 Ți-e teamă de întuneric? - s.
22,00 Știrile TV RCS
22,30 Peregrinările dorinței - film
(■) 0,00 Erotica
5,00 Închiderea programului

DISCOVERY

10,00 Turbo
10,25 Marele rechin alb
10,55 Secretele piramidelor
11,50 Bărci de vis
12,15 Satul ecologic
12,45 Animale de pradă
13,40 Soarta omului din Neanderthal
14,30 Evadări celebre
15,25 Lucruri mari
16,15 De ce se prăbușesc clădirile?
17,10 Satul ecologic
17,35 Salvatorul grădinilor
18,05 Aventuri la pescuit cu Rex Hunt
18,30 Călători în timp
19,00 Comori pierdute ale antichității
20,00 Selous, paradisul uitat
21,00 Turbo
21,30 Rechinul-balenă
22,00 Marele Sfinx
23,00 Ghidul piramidelor
0,00 Parthenon
1,00 Avioane ultra-moderne
2,00 Echipa timpului
3,00 Demonul vitezei

TV 2

7,00 Ediție matinală; **10,00 Milady** - s. Argentina; **10,25 Un cuib moale** - s.; 11,10 Ajută-te singur! 11,40 Ofertă directă; 12,45 Galerie istorică; 12,50 Roata norocului; **13,20 Riviera - s.; 13,45 Marimar** - s.; **14,15 Dinosaurii** - aventuri, SUA, p. 3; **15,50 De la unu, la doi** - s.; **16,20 Comoara din Marea Sudului** - s.; **17,10 Inimi rănite** - s.; **17,40 Fiorella** - s.; **18,35 Lucecita** - s.; **19,00 Frumoasa din Acapulco** - s.; 19,30 Fapte; 20,00 Multimilionar - concurs TV; **20,45 Înger sălbatic** - s.; 21,20 Poembomba - cabaret; **22,20 Addams Family 2** - comedie, SUA, cu Anjelica Huston; 0,05 Bună seara, Ungaria; **0,35 La limita imposibilului** - s.

PRO 7

8,00 Taff; **8,55 Cine-i șeful?** - s.; **9,30 Legături de familie** - s.; **10,00 Chaos City** - s.; **10,30 Iubitul meu din stele** - comedie, SUA; **12,10 Familia Bundy** - s.; 12,35 Bill Cosby Show; **13,05 Grace** - s.; **13,35 Roseanne** - s.; 14,00 Sam; 15,00 Talk-show-uri; 18,00 Taff magazin; **19,00 Sabrina** - s.; **19,30 Chaos City** - s.; **20,00 Simpsonii** - s.; 20,30 Galileo magazin; 20,55 Știri; **21,15 Buffy, spaima vampirilor** - s.; **22,15 Vrăjită** - s. mistery, SUA; 23,15 TV Total; 0,20 Reportaj; **1,05 Mister Big** - erotic, Franța, 1996

SAT 1

6,30 Matinal; 10,00 Shopping; **11,00 Helo, unchiule doctor** - s.; 12,00 Talkshow-uri; **17,00 Star Trek** - s.; 18,00 Quiz; 18,30 Știri; 19,00 Quiz Show; 19,30 Știri RTL; 20,00 Blitz magazin; 20,40 Quiz Show; **21,15 Comisarul Rex** - s. polițist, Germania; **22,15 Stockinger** - s. polițist; **23,15 Kriminal tango** - s. polițist, Germania, 1995; **0,20 Adevăr și consecințe** - roadmovie, SUA, 1997, cu Kiefer Sutherland

TV 5

14,05 Așa-i viața; 15,00 Jurnal; **15,15 Polițiștii** - s.; 17,00 Jurnal; 17,30 Magazin; 18,05 Piramide; 18,30 Întrebări pentru un campion; 19,00 Jurnal TV 5; **19,15 Polițiștii** - s.; 21,00 Jurnal Elveția; 21,30 Jurnal France 2; 22,05 Magazin RTBF

EUROSPORT

7,00 Atletism CM; 9,30 Atletism - Edmonton; 13,00 Edmonton Extra; 13,30 Alpinism CM; 14,00 Echitație; 15,00 Atletism CM Edmonton; 17,30 Atletism CM - Edmonton Extra; 18,00 Portrete olimpice; 18,30 Motocros CM - Namur/Belgia; 19,30 Auto Nascar; 20,00 Yachting; 20,30 Atletism CM - Edmonton; 22,00 Fotbal - Liga campionilor, în direct; 0,00 News Report; 0,15 Golf; 1,15 Atletism CM; 2,45 News Report.

VĂ RECOMANDĂM

ANTENA 1

22,30 O lecție de viață - comedie romantică, SUA, 1987

1,30 Călătorie sprâncenată - comedie, Canada/Franța, 1973

VĂ RECOMANDĂM

PRIMA TV

20,00 Un mincinos sentimental - comedie, Australia, 1991

RCS

20,00 Fir-ar ea de viață - film

TVR 1

7,10 Jurnalul de dimineață
7,25 Practic matinal
9,20 Jurnal
9,30 Dragă, am micșorat copiii! - s.
10,15 TVR Craiova
10,55 TVR Cluj-Napoca
11,45 TVR Iași
12,30 TVR Timișoara
13,15 Pasiuni - rel.
14,00 Jurnalul de prânz
14,10 Infomania
14,30 Atletism - CM în aer liber
15,30 Orice e posibil - s.
16,00 Panorama
17,30 O idee pe zi pentru România
17,40 Pasiuni - s.
18,25 Atletism - CM în aer liber
19,25 Între noi, frații - s.
19,50 Nopți albe la Biserica Neagră
20,00 Jurnal. Meteo
20,40 Sport
(●) 20,45 Baywatch Hawaii - s.
21,45 Recurs la morală
22,45 Amprente
23,00 Jurnalul de noapte
(●) 23,15 Monedă falsă - thriller, SUA, 1997
1,00 Bucuriile muzicii
2,00 Jurnal. Meteo. Sport - rel.
2,45 Nopți albe la Biserica Neagră - rel.
2,55 Atletism - CM în aer liber, în direct

TVR 2

7,00 Femeia misterioasă - rel.
7,50 Poftă bună, cu Petrișor! - rel.
8,35 Toți, împreună
9,35 Veni, video, vici! - rel.
9,50 Fete vesele - s.
10,15 Tată, am încurcat-o! - rel.
10,45 Știri
10,50 Stăpânul animalelor - rel.
11,35 Grădina, o stare sufletească
12,00 În mijlocul furtunii - rel.
12,50 Femeia misterioasă - s.
13,40 Cronici votive - rel.
14,15 Desene animate
15,30 Știri
15,35 Toți, împreună
16,25 Afaceri la cheie - rel.
17,00 Tată, am încurcat-o! - s.
17,30 Vară pentru 2
19,15 Veni, video, vici!
19,30 Desene animate
20,00 În mijlocul furtunii - s.
(●) 20,50 Fortuna - dramă, Rusia, 2000
22,20 Împăratul perlei negre
22,35 Știri
22,40 Stăpânul animalelor - s.
23,30 Mit și istorie
0,00 Clepsidra cu imagini
0,30 TVM. Mesager
1,10 Fete vesele - rel.
1,35 Vară pentru 2 - rel.
3,20 Arta apărării - rel.
3,50 Împăratul perlei negre - rel.
4,00 Paradisul de lângă noi - rel.

PRO TV

7,00 Bună dimineața!
8,00 Știrile Pro TV - Ziarul dimineții tale
9,00 Tânăr și neliniștit - rel.
10,00 Hercule - s.
10,45 Vara ispitelor
11,00 Profiler, psihologia crimei - rel.
12,00 Ani de liceu - s.
(●) 12,30 Lupta cu zeii - SF/acțiune, SUA, 1995
14,15 Spitalul de urgență - rel.
15,15 Colombo - s.
16,50 Tilică, reporter de reporter
16,55 Vara ispitelor
17,00 Știrile PRO TV
17,05 Benny Hill
17,20 Beverly Hills - s.
18,05 Tânăr și neliniștit - s.
18,50 Tilică, reporter de reporter
18,55 Vara ispitelor
19,00 Știrile Pro TV
20,00 Bilet de vacanță - ultima ediție
21,55 Vara ispitelor
22,00 Știrile Pro Tv
22,30 ROKENO
22,40 Vara ispitelor
23,00 .ro
23,10 Ally McBeal - s.
0,00 Prietenii tăi - s.
0,30 Vara lui Zero
0,35 Pătrățelu' roșu
1,00 Profiler, psihologia crimei - s.
2,00 Lista lui Sava
2,30 Familia Hughley - s.
(●) 3,00 Vârtejul pasiunii - thriller psihologic, SUA, 1999
5,00 Beverly Hills - rel.
6,00 Teo - rel.

ANTENA 1- TV ARAD

7,00 Observator
8,00 Știri TVA - rel.
8,30 Hoinar prin țară - rel.
8,50 Desene animate
9,45 Pantera roz - s.
10,10 Pe cont propriu - s.
11,00 Zile din viața noastră - rel.
12,00 Labirintul pasiunii - s.
13,00 Știrile amiezii
13,15 Emisarul țarului - f. rel.
15,00 Detectivii Hart - s.
16,00 Emisiune în limba bulgară
16,30 Publicitate, Promo
16,45 Știri TVA
17,20 Maria Emilia - s.
19,00 Observator
19,50 Sport
20,00 Lupul își schimbă părul... - comedie, SUA, 1987
21,55 Publicitate TVA
22,00 Observator
22,15 Ediția de noapte TVA
22,30 O lecție de viață - comedie romantică, SUA, 1987
0,30 Noaptea târziu cu Mircea Badea - rel.
1,30 Călătorie sprâncenată - comedie, Canada/Franța, 1973
3,00 Observator - rel.
4,00 Scandalul - s.
4,45 Capcanele destinului - s.
5,30 Maria Emilia - rel.

PRIMA

7,00 Desene animate
8,00 Prima Mix!
13,25 Clip Art
13,30 Desene animate
14,30 Motor - rel.
15,00 Exploziv - rel.
15,30 Impact - rel.
16,30 Comisarul Rex - s.
17,30 Strada Milion
18,00 Focus
19,00 Justiție militară - s.
20,00 Un mincinos sentimental - comedie, Australia, 1991
22,00 Vară fără limite
23,00 Focus
23,30 Comisarul Rex - rel.
0,25 Clip Art
0,30 Strada Milion - rel.
1,00 Focus - rel.

ANIMAL PLANET

8,00 În lumea animalelor
8,30 Lassie
9,00 Aventurile vasului Quest
10,00 Animalele lui Aspinall
10,30 Parcul maimuțelor
11,00 Spitalul veterinar
12,00 Ham! Viață de câine
13,00 Salvați animalele!
13,30 Povestiri de la zoo
14,00 Vânătorul de crocodili
15,00 Medicul veterinar
15,30 Veterinari în Africa
16,00 Reportaje de la zoo
16,30 Spectacolul păsărilor
17,00 Câini utilitari
18,00 Acrobații oceanului
19,00 Spitalul veterinar
20,00 Reportaje de la zoo
20,30 Aliații animalelor
21,00 Refugiul pentru animale Battersea
22,00 Vânătorul de crocodili
23,00 Aeroportul animalelor
23,30 Apel de urgență
0,00 Elefanții ucigași
1,00 Urgențe veterinare

ATOMIC TV

7,00 Selector
10,25 Reactor - rel.
10,30 Selector - muzică pe bandă rulantă
11,00 Atomix - rel.
14,00 Interactiv
15,30 Proaspete și fierbinți
15,55 Reactor - știrile zilei
16,00 Rockada - rel.
17,00 Selector
19,00 Atomix
21,55 Reactor - știrile zilei
22,00 Atomic Café
22,30 Selector
23,00 Metropolis
0,00 Insomnia

BUDAPESTA 1

7,00 Matinal; **9,35 Compania aeriană** - s. Australia; 10,25 Magazin matinal; 13,00 Știri; 14,00 Magazinul minorităților; **14,55 Ceasul de aur - f. Ungaria**; 16,30 Atletism CM; 17,25 Te Deum; 17,55 Cai putere; 18,20 Munkacsy Mihaly se întoarce acasă; 19,00 Știri; **19,25 Poliția nautică - s.**; 20,15 Jurnal internațional; 20,30 Știri; 21,05 Show juridic; **21,35 Oh, englezii ăștia!** - comedie, Anglia; 23,10 Știri; 23,20 Actual; 23,40 Tema; 23,55 Panorama; **0,25 Locuința** - f. Italia

RTL KLUB

7,30 Matinal; 10,05 Clubul rețetelor; **10,20 Iubire interzisă** - s.; **10,45 Senora** - s.; 11,35 Top Shop; 12,30 La prânz; 13,30 Clubul rețetelor; 14,00 Știri; 14,20 Cavalcadă; **14,40 Helene și băieții** - s.; **15,10 Babylon 5** - s. SF, SUA; **15,55 Iubiri și secrete** - s. Mexic; **16,45 Terra Nostra** - s.; **17,40 Milagros** - s.; **18,35 Celebri și bogați** - s.; 19,30 Știri; 19,55 Focus; **20,25 Nume de cod: Puma** - s. Germania; **21,15 In... nu trăznește** - comedie/acțiune, SUA; **22,50 Cabina de salvare** - f. catastr., SUA; **0,30 Oamenii președintelui - s. SUA**, cu Martin Sheen; 1,20 Sport; 1,30 Internet

DUNA TV

6,30 Dimineața; 9,35 Matineu de vară; 12,15 Cercul fermierilor; 12,50 Știri; 13,20 Echitație; 13,50 Ura! Am găsit; 14,20 Cercul elevilor; 15,10 Limba maghiară; 15,25 Desene animate; **15,50 Vivat Benyovski** - s.; 16,50 Turneu în China - doc.; **17,10 Elevi la actorie** - s.; 18,00 Calendar - magazin; 19,00 Știri, sport; 19,30 Desene animate; 20,05 Magazin politic; 20,35 Moștenirile Egiptului; **21,00 Foc și sabie - s.** Polonia; 22,00 Știri; 22,35 Ora spiritului; 23,20 Klub dunatv

VĂ RECOMANDĂM

TVR 1
(●) 23,15 Monedă falsă - thriller, SUA, 1997

VĂ RECOMANDĂM

HBO
ora 20,00 Pasiune în deșert - dramă

Egipt, 1798, momentul în care Napoleon își călăuzea trupele spre Orientul Mijlociu. Ofițerul Augustin Robert primește misiunea de a-l acompania pe Jean-Michel Venture de Paradise în încercarea de a descoperi și cataloga „comorile" artistice și arheologice din zonă înainte ca acestea să cadă pradă trecerii trupelor armate.

Rămași singuri în mijlocul deșertului, fără apă sau provizii alimentare, cei doi decid să se separe, sperând ca pe cont propriu să găsească mai repede cele necesare. În timp ce Venture va ajunge la un pas de nebunie și chiar moarte, în special din cauza lipsei de apă, Augustin se întâlnește și împrietenește cu un leopard.

TELE 7 ABC

8,00 Muzică
10,00 La ordinea zilei - rel.
11,00 Muzică
12,00 Domino - rel.
13,00 Muzică
13,30 Din lumea altora - rel.
15,30 Documentar
16,00 Lumea misterelor
17,00 Club ABC
18,00 Germania astăzi - doc.
19,00 Muzică
20,00 As Show
21,00 Telejurnal
21,30 Muzică
22,00 Cântecul și casa lui
22,45 Telesport
0,30 Din lumea altora - rel.
2,30 Club ABC - rel.
3,20 Muzică
6,00 Telejurnal - rel.

HBO

7,40 Nu mă cheamă Rappaport - f. SUA, 1996, cu Walter Matthau, Amy Irving
9,55 Dragă, am micșorat copiii! -s.
11,30 Furnicutze - d. a.
12,55 Prima dragoste - f. SUA, 1997
14,40 Prețul dreptății - w. SUA,1999
16,35 Istoria se scrie noaptea - f. SUA, 1999
18,10 Fete frumoase - f. SUA,1996, cu Matt Dillon, Uma Thurman
20,00 Întoarcere în paradis - f. SUA, 1998, cu Vince Vaughn, Anne Hece, Joaquin Phoenix
22,00 Soldatul - f. SUA, 1998, cu Kurt Russel, Jason Scott Lee
23,35 Frica - f. SUA, 1996
1,10 Panorama: Puterea de a molesta - doc.
1,55 Regina Margot - f. Franța, 1994, cu Isabelle Adjani
4,15 Dragoni americani - f. SUA, 1997
6,00 O mișcare greșită - f. SUA, 1992

TV ACASĂ

5,15 Miracolul iubirii - s. rel
7,15 Știrile de Acasă - rel.
7,55 Căsuța poveștilor - rel.
8,15 90-60-90 Fotomodele - s. rel.
9,15 Femeia vieții mele - s., rel.
12,25 Dreptul la viață - s., rel.
13,10 Mrs Romania World
14,50 Șoimii călători - s.
15,15 Xena, prințesa războinică - s.
16,00 Primii pași - s.
16,30 Gașca din Malibu - primul episod
17,00 Doctorul casei
17,30 La casa de vis
18,00 Acasă la... cu Ruxandra Săraru
18,30 Dragoste și putere - s.
19,00 Rețeaua - s.
20,30 Fotbal: F. C. Național-Oțelul Galați (transmisiune directă)
(●) 22,20 Chef de chef - muzică de petrecere
23,20 Latino party
23,50 Dragoste și putere - s., rel.
0,15 Cântă-mi lăutare! -rel.
1,30 Muzica de acasă

TV RCS

8,55 Deschiderea programului
9,30 Neon Rider - f.
9,45 Preciosa
10,30 Desene animate
11,00 Știrile TV RCS
12,00 Banyai Runner - f.
13,30 Știrile TV RCS
14,00 Emisiune în limba maghiară
15,00 Medicul de familie - s.
16,00 Scara dreptății - s.
17,00 Casa de nebuni - s.
17,30 Odiseea - s.
18,00 Camera ascusă - s.
18,15 Știrile TV RCS
19,00 Preciosa - s.
20,00 Intrusul - f.
21,30 Ți-e teamă de întuneric - s.
22,00 Știrile TV RCS
22,30 Foc intens - f.
0,00 Erotica
5,00 Închiderea programului

DISCOVERY

10,00 Turbo
10,25 Contact extrem
10,55 Echipa științei
11,50 Mâncare pe Autostrada 66
12,15 Bărci de vis
12,45 Europa vie: Munți și stepe
13,40 Egipt
14,30 Dincolo de adevăr: Un Roswell brazilian
15,25 Știința păcatului
16,15 Dosarele fitness
17,10 Comori pierdute ale antichității - doc.
18,05 Arme de război
19,00 Câmpuri de bătălie
20,00 Mașini de război
21,00 Forțe speciale: SEALS
22,00 Super-structuri: Metroul din Londra
23,00 Evadări celebre
0,00 Medici detectivi
1,00 Dosarele FBI
2,00 Medici detectivi
3,00 Spitalul de urgență

TV 2

7,00 Rădăcini; 7,30 Biblia pentru copii; 8,00 Matineu, desene animate; 10,00 Desene animate; **11,40 Mowgli, fiul junglei** - s.; **12,00 Tinerii** - s.; **12,25 Prieteni buni** - s. distractiv; 12,55 Lumea sălbatică - doc.: Christopher Reeve și balena gri; **13,45 Hercules junior** - s.; **14,15 Charlie, maimuță în familie - s.; 15,15 Aventurile lui Sindbad** - s.; ; **16,05 Sandokan - s.; 16,55 Tarzan - s.; 17,45 Santinela - s. av.; 18,40 Xena - s. SUA, 1996 - f. SUA; 20,00 VIP - cu Pamela Anderson; 21,00 Asteroid - se prăbușește cerul - f. SUA, cu Michael Biehn; 1,05 Amantul lui Lady Chatterley - f. erotic Anglia**

PRO 7

8,05 Chos City - s.; 8,30 Desene animate; **13,25 S Club 7 în L. A. - s .; 14,20 Familia Bundy - s.; 15,20 Dharma și Greg - s.; 15,45 Prieteni - s.; 16,10 Simpsonii - s.; 16,40 Sabrina - s .; 17,10 Dawson's Creek - s.; 18,00 Roswell - s. SF SUA;** 19,00 Povești de dragoste - show; 20,00 Talk, talk, talk; 20,55 Jurnal, meteo, sport; **21,15 Războiul rozelor - f. SUA, 1989,** cu Kathleen Turner, Michael Douglas; **23,35 Freeze - f. SUA, 1997**, cu Nick Nolte; **1,25 The Getaway Coup - comed. SUA**

SAT 1

7,25 Blitz; 8,00 Desene animate; **14,30 Alf** - s.; **15,00 L. A. Docs - s. SUA; 16,00 Familiy Law - s.; 17,00 Singur împotriva viitorului - s. SUA;** 18,00 Adevărat! - show; 18,30 Blitz; 19,00 Bodo Bach - show; 19,30 Știri; 20,00 **Agentul secret - s. SUA 2000**; 21,15 Ran - Fotbal Bundesliga în direct; 23,15 Showul săptămânii; **0,45 Trăiește 3 - f. SUA, 1987**

TV 5

15,00 Jurnal TV 5; 15,15 Magazin; 16,30 Reportaj Arte; 17,00 Jurnal; 17,30 Sport Africa; 18,05 Piramide; 18,30 Întrebări pentru un campion; 19,00 Jurnal; 19,15 Dezbateri; 21,00 Jurnal Belgia; 21,30 Jurnal Franța; 22,05 Thalassa; 23,00 Jurnal

EUROSPORT

9,30 Sport extrem; 10,30 Atletism CM; 12,30 Volei pe plajă; 13,00 Atletism; 13,30 Echitație - Cupa Națiunilor, Anglia; 14,30 Atletism CM; 16,00 Volei pe plajă CM - finala în direct; 17,00 Atletism CM; 17,30 Atletism CM în direct; 21,30 Atletism CM Ziua 2; 23,00 News Report; 23,15 Atletism CM; 23,45 Atletism CM Ziua 2 în direct

S.C. ECOCHEM S.A
VINDE:
PUI CARNE
- greutate 600 -700 g
PRET FOARTE AVANTAJOS !
Relatii la tel.
056/367 380 057/270 145

S.C. CONTROLLER GROUP S.A. Arad
(str. Patria nr. 14, în incinta SC TEBA SA)
ANGAJEAZĂ
ZIDARI - ZUGRAVI CALIFICATI
Pentru informatii suplimentare, cei interesati pot suna la tel: 094 / 61 89 89. Persoana de contact Ing. Eugen Hatcu.

TVR 1

7,00 Ceasul deșteptător... la iarbă verde
8,00 Universul credinței
9,00 Desene animate
9,30 Laboratorul fantastic
10,30 Viața satului
12,15 Tezaur folcloric
13,05 De luni până duminică
13,50 Jurnalul de prânz
14,00 Golful temerarilor
15,30 Bravo, bravissimo
17,00 Fotbal: U.M. Timișoara - Rapid București, meci din Campionatul Național
19,00 Atletism: Campionatul Mondial în aer liber de la Edmonton, Canada
20,00 Jurnal. Meteo
20,25 Agenda europeană
20,30 Dl. Magoo: chior să fii, noroc să ai! - comedie, SUA, 1997
22,00 O vară... cu cântec
23,20 Jurnalul de noapte
23,30 Atletism: Campionatul Mondial în aer liber de la Edmonton, Canada
3,45 Jurnal. Meteo. Sport - rel.
4,15 Auto Club - rel.
4,55 Destinul unei națiuni - rel.
5,25 Golful temerarilor - rel.

TVR 2

7,00 Planeta singuratică - rel.
8,00 Din lumea lui Danny - rel.
8,30 Tradiții
9,00 Medalion de interpret
9,30 Ferma
10,30 Cronici votive
11,05 Din lumea lui Danny - s.
11,35 Desene animate
12,00 Prietenii lui Piticot
12,45 Desene animate
13,15 Atenție la neatenție! - s.
14,00 Știri
14,05 Paradisul de lângă noi
14,35 Odiseea albastră
15,20 Pop Club
16,20 Călătoria lui Allen Strange - s.
17,15 O altă dimensiune
18,00 Spectacolul lumii
18,30 Telejurnal TVR 2
18,40 Pâine și trandafiri - s.
19,30 Totul pluteşte - comedie, Franța, 1999
21,00 Copilul invizibil - dramă, SUA, 1999
22,40 Știri
22,45 Baia turcească - comedie, Italia/Turcia/Spania, 1997
0,20 TVM. Mesager
0,50 Călătoria lui Allen Strange - f. rel.
1,40 Sfârșit de secol - f. rel.
3,20 Scurte povestiri cinematografice - rel.

PRO TV

7,00 Peter Pan - s.
8,00 Aventuri trăznite - s.
8,20 Mica sirenă - s.
8,45 Omul de fier - s.
9,15 Războiul fiarelor - s.
9,40 Apărătorii planetei - s.
10,00 Pokemon - d. a.
10,30 Tânărul Hercule - s.
11,00 Războiul Rece - doc.
12,00 Stonehenge - doc.
12,55 Știrile Pro TV
13,00 Nebun după tine - s.
13,30 O mamă și jumătate - s.
14,00 Iubind-o pe Molly - dragoste, dramă, SUA, 1974
15,50 Bill și Ted ajung în iad - comedie/SF, SUA, 1991
17,45 Marcă înregistrată
18,15 Detectiv în orașul Îngerilor - s.
19,00 Știrile Pro TV
19,45 Fotbal Divizia A - FCM Bacău - Steaua București, live
21,30 Vara ispitelor - LIVE
23,00 Răzbunare fără limite - s.
23,50 Procesul etapei cu Ovidiu Ioanițoaia
2,00 Poltergeist: moștenirea - s.
2,45 Nebun după tine - s. rel.
3,15 Apărătorii planetei - s. rel.
4,00 Profeții despre trecut - rel.

ANTENA 1-TV ARAD

7,00 Muzică populară
7,20 Publicitate, Promo
7,30 Viața spirituală
8,00 „Fresh 'Neața" - emisiune matinală de pe litoral
10,00 7 zile - retrospectiva săptămânală a Știrilor TVA
11,10 Noile aventuri ale lui Flipper - s.
12,00 Detectivii Hart - s.
13,00 O caravană americană - comedie/western
14,00 Ai mei, ai tăi și ai noștri - comedie SUA, 1968
16,00 Totul va fi bine
18,00 V.I.P. - s.
19,00 Observator
19,40 Sport
... Știri estivale
20,00 Noaptea generalilor - dramă/război, SUA, 1967
22,30 Blestemul aurului - dramă, SUA, 1983
1,00 Un samurai american - acțiune, SUA
3,00 Observator - rel.
4,00 Totul va fi bine
6,00 V.I.P. - s. rel.

PRIMA

7,00 Program pentru copii
11,00 Tradiții
11,30 Romania@large
12,00 Obiectiv
13,00 Viva duminica
17,00 Strada milion
18,00 Focus
19,00 Impact
20,00 Luna neagră - acțiune, SUA, 1997
22,00 Cârcotașii în Europa
23,00 Aici e de noi
0,30 Romania@large
1,00 Focus - rel.

ANIMAL PLANET

8,00 Mozu, maimuța - zăpezii
9,00 Klondike și Snow
10,00 Atenție, ursul polar!
10,30 Suflet sălbatic
11,00 Vânătorul de crocodili
12,00 Reportaje de la zoo
13,00 Îngrijitor la zoo
13,30 Veterinari în Africa
14,00 Vânătorul de crocodili
15,00 Infinitul oceanului
16,00 Vânătorul de crocodili
18,00 Reportaje de la zoo
19,00 Aliații animalelor
19,30 Veterinari în Asia
20,00 Noile călătorii ale lui Jeff Corwin
22,00 Aventurile lui O'Shea
23,00 Ian Gordon, prietenul rechinilor
23,30 Aventurile lui O'Shea
0,00 În apărarea animalelor
0,30 Ultimul refugiu
1,00 Africa neîmblânzită

ATOMIC TV

7,00 Selector
11,30 Atomic Café - rel.
12,00 Reactor
12,30 Vot - rel.
13,30 Hai-Hui - rel.
14,00 Interactiv
16,00 Selector
18,30 Atomix cu DJ-ii de la Atomic
21,30 Selector
23,30 Insomnia

BUDAPESTA 1

7,30 Magazinul satului; 8,00 Religie; 8,10 Desene animate; 10,25 Piața centrală; 12,00 Slujbă catolică; 13,00 Știri; 13,10 Clipele noroculuí; 14,40 Clinica TV; **14,10 Cyrano de Bergerac** - f. SUA; 16,00 Culise - Formula 1; 16,30 Religie; 17,00 Ars Hungarica; 17,25 Omul pod - doc.; 17,40 Derby; 18,15 Șic - mag. de modă; 18,50 Călătorii în Noua Guinee 14/6; 19,25 Al șaptelea simț - doc. Anglia; 20,00 Săptămâna; 20,45 Știri; 21,05 Șlagăr TV; 22,05 Paplaci - doc.; 23,05 Fotbal - NB1; 0,10 Concert Mediawave

RTL KLUB

7,30 Istoria lumii animalelor - doc.; 8,00 Clubul copiilor; **11,25 Al doilea sărut** - s.; **11,50 Helene și băieții** - s.; 12,25 Milenium - doc. Anglia; 13,20 Clubul rețetelor; 14,00 Știri; 14,10 E chef!; **14,40 Tarzan și soția** - f. aventuri, SUA; **16,25 Primejdie** - s.; **17,15 Academia de poliție** - s.; **18,10 Evadatul** - acțiune, SUA; 19,05 Golyoderby; 19,30 Știri; 19,50 Dosar politic și social; 20,15 Concurs TV; **21,00 Prizonierii apei** - f. acț. SUA, cu Rob Lowe; **22,25 Catastrofa vasului Poseidon** - f. SUA, cu Gene Hackman; 0,40 Știri; 1,00 Antenna

DUNA TV

6,35 Calendarium; 8,25 Tippi din Africa; 9,20 Pești colorați; 9,45 E minunat! - doc. Anglia; **10,15 100 minute de vacanță** - s. Polonia, ep. 1; 10,50 Galerie istorică; **11,10 Lassie** - serial pentru copii; 12,50 Știri; 13,35 Amintiri; **14,00 Dollarpapa** - f. Ungaria; 15,35 Cronica mileniului; 16,05 Frânturi; **16,25 Nana** - s. Franța 6/6; 17,30 Secolul XX; 18,25 Colțul rock-ului; 19,00 Săptămâna; 19,50 Știri; 20,00 Desene animate; 20,30 Talent; **21,05 Pe jos în paradis** - f. Ungaria; 22,35 Dunasport; **22,45 Iubire magică** - f. Spania.

VĂ RECOMANDĂM

TVR 1

20,30 Dl. Magoo: chior să fii, noroc să ai!
- comedie, SUA, 1997

VĂ RECOMANDĂM

HBO

20,00 Aventură în doi - acțiune

Thomas Crown este un bărbat seducător, cu deosebită „prizâ" la reprezentantele sexului frumos, care a reușit pe propriile picioare să obțină putere, influență și... miliarde de dolari. Un singur lucru pare să-i lipsească lui Crown: provocarea. Nimic și nimeni nu mai reușește să-i trezească interesul, să-l scoată din „amorțeală". S-ar părea că influentul bogătaș nu are „rival". În aceste circumstanțe, când dintr-un mare muzeu este furat un inestimabil tablou, purtând semnătura Monet, Crown este ultima persoană din lume pe care polițiștii neyworkezi ar putea-o bănui. Totuși, există cineva care se gândește la miliardar ca fiind principalul suspect. Este vorba de fermecătoarea Catherine Banning, detectivul privat angajat pentru a recupera cu orice preț valorosul tablou.

TELE 7 ABC

7,00 Muzică
10,00 Tentații - rel.
10,30 Muzică
11,00 La puterea a doua - rel.
12,00 Ofsaid - rel.
12,30 Buletin de știri
12,40 Ofsaid
13,40 Muzică
14,00 Club ABC - rel.
15,00 Documentar
16,00 Muzică
18,00 24 de ore din 24
18,30 As show
19,30 La ordinea zilei
20,30 Muzică
21,00 Telejurnal
22,00 Manager XXI
23,00 Muzică
6,00 Telejurnal - rel.

HBO

8,00 Un cățeluș norocos - comedie, SUA, 1998
9,25 Atac la metrou - suspans, SUA, 1998
10,55 Vânătorul de vedete - dramă, SUA, 1998
12,30 Banii n-aduc fericirea - comedie, SUA, 1993
14,10 La hotarul dintre viață și moarte - f. război, SUA, 1999
16,55 O slujbă murdară - comedie, SUA, 1998
18,15 O viață mai puțin obișnuită - comedie romantică, Anglia, 1997
20,00 Nume de cod: Mercury - acțiune, SUA, 1998
21,45 Totul despre sex - s.
22,25 Nuntă cu cântec - comedie, SUA, 1998
0,00 Triunghiul morții - dramă, România, 1998

TV ACASĂ

7,15 Știrile de Acasă - rel.
7,55 Căsuța poveștilor - rel.
8,15 90-60-90 Fotomodele - rel.
9,15 Îngerașul - rel.
10,00 Șoimii călători -s.
10,25 Acasă la bunica - rel.
(●) 10,35 De 3 x femeie - rel.
11,30 Betty cea urâtă - rel.
12,30 Dreptul la viață - rel.
13,30 Miracolul iubirii - s.
15,30 Doctorul casei - rel.
16,00 90-60-90 Fotomodele - s.
16,45 Desene animate
17,00 Terra nostra - s. rel.
17,55 Acasă la bunica
18,05 Dreptul la viață - s.
18,55 Știrea zilei
19,00 Îngerașul - s.
20,00 Știrile de Acasă
(●) 20,40 De 3 x femeie
21,30 Betty cea urâtă - s.
22,30 Terra nostra - s.
23,30 Știrile de Acasă - rel.
(●) 0,10 De 3 x femeie - rel.
1,15 Muzica de Acasă, muzica nopții

TV RCS

8,55 Deschiderea programului.
9,00 Neon Rider - rel.
9,45 Preciosa - rel.
10,30 Desene animate
11,00 Știrile TV RCS - rel.
12,00 În numele fiicei mele - f. rel.
13,30 Știrile TV RCS
14,00 Odiseea - s.
14,30 Bumerang - s.
15,00 Neon Rider - s.
16,00 Iubesc un om în uniformă - film
17,30 Emisiune în limba germană
18,00 Camera ascunsă
18,15 Știrile TV RCS
19,00 Preciosa - s.
(●) 20,00 Prima dată când plângi - film
21,30 Ți-e teamă de întuneric? - s.
22,00 Știrile TV RCS
(▲) 22,30 Ochii nopții - film
(■) 0,10 Erotica
5,00 Închiderea programului

DISCOVERY

10,00 Turbo
10,25 Contact extrem
10,55 Mașini extreme
11,50 Deschizătorii de drumuri
12,45 Veri apropiați
13,40 Jurasica
14,30 Pianeta singuratică
15,25 Comandouri de elită
16,15 Compania P
17,10 Meșterul tâmplar
17,35 Mâncare pe Autostrada 66
18,05 Aventuri la pescuit cu Rex Hunt
18,30 Călători în timp
19,00 Soarta omului din Neanderthal
20,00 Animale de pradă
21,00 Turbo
21,30 Marele rechin alb
22,00 Evadări celebre
23,00 Lucruri mari
0,00 De ce se prăbușesc clădirile?
1,00 Marele război
2,00 Echipa timpului
3,00 Câmpuri de bătălie

TV 2

7,00 Matinal; **10,00 Milady** - s.; **10,25 Un cuib moale** - s.; 11,10 Ura, călătorim!; 11,40 Ofertă directă; 12,40 Gânduri matinale; 12,45 Galerie istorică; 12,50 Fereastră spre Europa; **13,20 Riviera** - s.; **13,50 Marimar** - s.; **14,15 Dinosaurii** - aventuri, SUA, p. 2; **15,50 De la unu la doi** - s.; **16,20 Comoara din Marea Sudului** - s.; **17,10 Inimi rănite** - s.; **17,40 Fiorella** - s.; **18,35 Lucecita** - s.; **19,00 Frumoasa din Acapulco** - s.; 19,30 Fapte; 20,00 Roata noroculuí - concurs TV; **20,30 Înger sălbatic** - s.; **21,00 Spencer - Fulgerul** - s.; **22,00 Răzbunarea Ninđja** - acțiune, SUA; 23,40 Bună seara, Ungaria; **0,10 Furtuna** - f. SUA

PRO 7

8,05 Taff; **9,00 Cine-i șeful?** - s.; **9,30 Legături de familie** - s.; **10,00 Chaos City** - s.; **10,35 Torben - Pui de drac** - comedie; **12,10 Fam. Bundy** - s.; **12,35 Bill Cosby** - s.; **13,05 Grace** - s.; **13,30 Roseanne** - s.; 14,00 Sam; 15,00 Talkshow-uri; 18,00 Taff; **19,00 Sabrina** - s.; **19,30 Chaos City** - s.; **20,00 Simpsonii** - s.; 20,30 Galileo magazin; 20,55 Știri; 21,15 Timpul înseamnă bani - show; 22,15 Desert Forges - show-ul aventurilor; 23,15 TV Total; 0,20 Bizz; 0,50 Millenium

SAT 1

6,30 Matinal; 10,00 Live Shopping; **11,00 Helo, unchiule doctor!** - s.; 12,00 Talkshow-uri; **17,00 Star Trek** - s.; 18,00 Quiz; 18,30 Știri; 19,00 Quiz Show; 19,30 Știri; 20,00 Blitz magazin; 20,40 Quiz show; **21,15 Cazul Honig** - polițist, Germania, 1998; 23,15 Acte 01132 0,15 Planetopia; 1,05 Știrile nopții; **1,25 Frasier** - s.

TV 5

15,15 Cu blândețe (I) - film; 17,00 Jurnal; 17,30 Istoria insulelor; 18,05 Piramide; 18,30 Întrebări pentru un campion; 19,00 Jurnal; **19,15 Cu blândețe (II)** - film; 21,00 Jurnal Elveția; 21,30 Jurnal France 2; 22,05 Timpul prezent; 23,00 Jurnal

EUROSPORT

9,30 Atletism CM; 12,00 Volei pe plajă CM - Klagenfurt; 13,30 Aventura; 14,30 Ciclism montan; 15,00 Atletism CM - Edmonton; 17,30 Atletism; 18,00 Atletism, în direct, ziua 5; 20,30 Atletism; 22,45 News Report; 23,00 Atletism CM, în direct; 3,00 Atletism, în direct

VĂ RECOMANDĂM

HBO

20,00 Nume de cod Mercury - acțiune

Dezamăgit de modul în care decurge viața sa, Art Jeffries, odinioară unul dintre cei mai respectați și apreciați agenți FBI, a renunțat la orice speranță și s-a izolat de cei din jur în spatele unei „carapace" bine protejate. S-ar părea că agentul se îndreaptă cu pași siguri spre marginea prăpastiei. Când este însărcinat să investigheze dispariția unui copil autist, de doar nouă ani, Jeffries se va trezi, însă, implicat într-o situație ciudată, departe de rutina obișnuită.

TVR 1

7,00 Jurnal de dimineață
7,15 Practic matinal
9,20 Jurnal
9,30 Dragă, am micșorat copiii! - s.
10,15 TVR Craiova
10,55 TVR Cluj-Napoca
11,45 TVR Iași
12,30 TVR Timișoara
13,15 Pasiuni - s. rel.
14,00 Jurnalul de prânz
14,10 Infomania
14,30 Niciodată nu e prea târziu - s. rel.
15,35 Orice e posibil - s.
16,00 Puncte cardinale
16,30 Kronika
17,30 O idee pe zi pentru România
17,40 Pasiuni - s.
18,25 Atletism: Campionatul Mondial în aer liber
18,55 Alege muzica!
19,25 Între noi, frații - s.
19,50 Nopți albe lângă Biserica Neagră
20,00 Jurnal Meteo
20,40 Sport
20,45 Viața se schimbă - dramă, Italia, 2000
22,25 Geena Davis - s.
22,55 Jurnalul de noapte
23,10 Atletism: Campionatul Mondial în aer liber, transmisiune de la Edmonton, Canada
2,00 Jurnal. Meteo - rel.

TVR 2

7,00 Femeia misterioasă - s. rel.
7,50 Veni, video, vici - rel.
9,00 Prietenii lui Piticot - rel.
9,50 Fete vesele - s.
10,15 Tată, am încurcat-o! - rel.
10,40 Știri
10,45 Microrecital: Colour Mix și El Negro
11,00 Bărbați, la cratiță!
12,00 În mijlocul furtunii - rel.
12,50 Femeia misterioasă - s.
13,45 Călătorind prin țară - rel.
14,15 Desene animate
15,30 Știri
15,35 Toți împreună
16,25 E dreptul tău!
17,00 Tată, am încurcat-o! - s.
17,30 Vară pentru 2
17,45 Poftă bună!
18,30 Telejurnal
19,15 Veni, video, vici!
20,00 În mijlocul furtunii - s.
20,50 Mircea - f. istoric România, 1989, prima parte
23,05 Știri
23,10 Stăpânul animalelor - s.
0,00 Patrimoniu
0,45 TVM. Mesager
1,25 Fete vesele - rel.
1,50 Vară pentru 2 - rel.
3,25 Pop Club - rel.
4,35 Mircea - f. rel.

PRO TV

7,00 Bună dimineața!
8,00 Știrile ProTV
9,00 Tânăr și neliniștit - rel.
10,00 Hercule - s.
10,45 Vara ispitelor
11,00 Profiler, psihologia crimei - s. rel.
11,45 Ani de liceu - s.
(●) 12,15 Pajiștile verzi - melodramă/acțiune, SUA, 1970
(●) 14,00 Arest la domiciliu - rel.
15,30 Colombo - s.
16,50 Tilică, reporter de reporter
16,55 Vara ispitelor
17,00 Știrile Pro TV
17,05 Benny Hill
17,20 Beverly Hills - s.
18,05 Tânăr și neliniștit - s.
18,50 Tilică, reporter de reporter
18,55 Vara ispitelor
19,00 Știrile PRO TV
20,00 Total Recall - s.
20,50 Spitalul de urgență - s.
21,55 Vara ispitelor
22,00 Știrile Pro TV
22,30 ROKENO
22,40 Vara ispitelor
23,00 ro
23,10 Ally McBeal - s.
0,00 Prietenii tăi - s.
0,30 Vara lui Zero
0,35 Pătrățelu' roșu
1,00 Profiler, psihologia crimei - s.
2,00 Lista lui Sava
2,30 Familia Hughley - s.
(●) 3,00 Prietenie pierdută - acțiune, SUA, 1998
5,00 Beverly Hills - rel.
6,00 Teo - rel.

ANTENA 1- TV ARAD

7,00 Observator
8,00 Știri TVA - rel.
8,30 Magazin sportiv - rel.
8,50 Desene animate
9,45 Pantera roz - s.
10,10 Pe cont propriu - s.
11,00 Zile din viața noastră - s.
12,00 Labirintul pasiunii - s.
13,00 Știrile amiezii
(●) 13,15 Ziua lui Martin - dramă, SUA
15,00 Detectivii Hart - s.
16,00 Hoinar prin țară
16,30 Publicitate, Promo
16,45 Știri TVA
17,20 Maria Emilia - s.
19,00 Observator
19,50 Sport
20,00 Emisarul țarului - aventuri/acțiune, SUA, 1998, prima parte
21,55 Publicitate TVA
22,00 Observator
22,15 Ediția de noapte TVA
(▲) 22,30 Arena morții - acțiune, SUA, 1990
0,30 Noaptea târziu cu Mircea Badea
1,30 Am înțeles șefu' - comedie, Franța, 1973
3,00 Observator - rel.
4,00 Scandalul - s.
4,45 Capcanele destinului - s.
5,30 Maria Emilia - rel.

PRIMA

7,00 Desene animate
8,00 Prima Mix!
13,25 Clip Art
13,30 Desene animate
14,30 Eddie McDowd - s.
15,00 Tradiții
15,30 Cârcotașii în Europa
16,30 Comisarul Rex - s.
17,30 Strada milion
18,00 Focus
19,00 Justiție militară - s.
20,00 Monseniorul - dramă, SUA, 1982
22,00 Vară fără limite
23,00 Focus
23,30 Comisarul Rex - rel.
0,25 Clip Art
0,30 Strada milion - rel.
1,00 Focus - rel.

ANIMAL PLANET

8,00 În lumea animalelor
8,30 Lassie
9,00 Vânătorul de crocodili
10,00 Animalele lui Aspinall
10,30 Parcul maimuțelor
11,00 Spitalul veterinar
12,00 Rase de câini
13,00 Salvați animalele!
13,30 Povestiri de la grădina zoologică
14,00 Vânătorul de crocodili
15,00 Medicul veterinar
15,30 Veterinari în Africa
16,00 Reportaje de la grădina zoologică
16,30 Spectacolul păsărilor
17,00 Rase de câini
18,00 Misterul balenei albastre
19,00 Spitalul veterinar
20,00 Parcul maimuțelor
21,00 Universul naturii
22,00 Ian Gordon
22,30 Contact extrem
23,00 Urgențe veterinare
23,30 Facultatea de medicină veterinară
0,00 Povestea animalelor de pradă
1,00 Urgențe veterinare - 2 ep.

ATOMIC TV

7,00 Selector
10,25 Reactor - rel.
10,30 File de poveste - rel.
11,00 Atomix - rel.
14,00 Interactiv
15,30 Proaspete și fierbinți - hit-uri ale momentului
15,55 Reactor
16,00 Aria 52 - rel.
19,00 Atomix
21,55 Reactor
22,00 Selector - muzica pe banda rulantă
23,00 Rockada
24,00 - 7,00 Insomnia

BUDAPESTA 1

7,00 Matinal - desene animate; **9,35 Compania aeriană** - s. Australia; 10,25 Magazin matinal; 13,00 Știri; 14,00 Mag. minorităților; 14,55 Valori geografice; **15,05 Vörösmarty - Csongor și Tünde** - f. TV, 2/1; 16,30 Atletism CM; 17,30 Kisokos; 18,00 Cronică; 18,30 Cronică catolică; 19,00 Știri; **19,25 Poliția nautică** - s.; 20,15 Știrile lumii; 20,30 Știri, sport; **21,05 Orășelul** - s.; 22,05 A fost odată - em. V. Tamas; 23,00 Știri; 23,10 Actual; 23,30 Thema; 23,45 Salon maghiar, **0,15 Tânărul Werther** - f. Franța

RTL KLUB

7,30 Calendar; 10,05 Clubul rețetelor; **10,20 Iubiri interzise** - s.; **10,45 Senora** - s.; 11,35 Top Shop; 12,30 La prânz; 13,30 Clubul rețetelor; 14,00 Știri; 14,20 Cavalcadă; **14,40 Helene și băieții** - s. Franța; **15,10 Babylon 5** - s. SF; **15,55 Iubiri și secrete** - s.; **16,45 Terra nostra** - s.; **17,40 Milagros** - s.; **18,35 Faimoși și bogați** - s.; 19,30 Știri; 19,55 Focus; **21,15 Frumusețe diabolică** - horror, SUA; **22,55 Bărbatul care iubea femeile - comedie, SUA**, cu Burt Reynolds; 1,00 Știri

DUNA TV

6,30 Matinal; 9,40 Matineu de vară; 10,20 Micul meu oraș; 10,55 Desene animate; 11,25 Cronica mileniului; 11,55 Furtuna simțurilor - 8/1; 12,50 Știri; 13,20 Ținutul Dunării; 13,50 Imagini în mișcare; 14,20 Ora spiritului; 15,05 Desene animate; 15,30 Colțul rockului; **16,00 Vivat Benyovsky** - s.; 17,00 Drumurile strămoșilor - 3; **17,35 Elevi la actorie** - s.; 18,00 Calendar - magazin; 19,00 Știri; 19,30 Desene animate; 20,00 Magazin economic; **20,35 Încercările vieții** - film; 21,25 Istoria Internetului; 22,00 Știri; **22,25 Pasărea de aur** - f. Ungaria; **23,05 Bibo Istvan - Amintiri** - f. Ungaria, 1-2; 1,15 Mileniu

VĂ RECOMANDĂM

TVR 1

20,45 Viața se schimbă - dramă, Italia, 2000

VĂ RECOMANDĂM

ANTENA 1

(▲) 22,30 Arena morții - acțiune, SUA, 1990
1,30 Am înțeles șefu' - comedie, Franța, 1973

TV RCS

(●) 20,00 Prima dată când plângi - film

HBO

22,25 Nuntă cu cântec - comedie, SUA, 1998

TELE 7 ABC

8,00 Muzică
9,00 Cântecul și casa lui - rel.
10,00 Muzică
11,00 La ordinea zilei - rel.
12,00 Documentar
12,30 În justiție
13,30 Cătălin duminical
15,45 Cinetour
16,30 Telecaricatura zilei
16,35 Clipuri muzicale
17,00 Forța destinului
18,00 Cutia muzicală
19,00 Muzică
20,00 As Show
21,00 Telejurnal
21,59 Telecaricatura zilei
22,00 Loto - Pariul Trio
22,30 Cătălin duminical - rel.
0,30 Cinetour - rel.
1,30 Cutia muzicală - rel.
2,20 Muzică
5,00 Forța destinului
6,00 Telejurnal

HBO

7,45 Jocul - thriller, SUA, 1997
9,50 James și piersica uriașă - aventuri, SUA, 1996
11,10 Omuleții de sub casă - aventuri, SUA, 1998
12,40 Joe împotriva vulcanului - comedie, SUA, 1990
14,25 Verișoara Bette - dramă, SUA, 1998
16,15 Omul cu masca de fier - aventuri, SUA, 1998
18,30 Taxi - acțiune, Franța, 1998
20,00 Aventură în doi - acțiune, SUA, 1999
22,00 Cândva, pe aici, trecea un râu - dramă, SUA, 1992
0,00 Etajul 13 - SF, SUA, 1999
1,40 Cinema Cinema Cinema

TV ACASĂ

7,30 Xena, prințesa războinică - rel.
8,15 Primii pași - rel.
8,45 Căsuța poveștilor - rel.
9,15 Femeia vieții mele - rel.
12,20 Dragoste și putere - rel.
12,45 Latino party - rel.
13,15 Rețeaua - s. rel.
14,45 Șoimii călători - s.
15,15 Xena, prințesa războinică - s.
16,00 Primii pași - s.
16,30 Gașca din Malibu - s.
17,00 Acasă la români
18,00 la-mă acasă!
18,30 Dragoste și putere - s.
19,00 Femei înșelate - s.
20,00 Șoimii călători - s.
(●) 20,30 Calamity Jane - f. SUA, 1953
22,20 Acasă la români - rel.
(●) 23,20 Chef de chef
23,50 Dragoste și putere - rel.
0,30 Muzica de Acasă

TV RCS

8,55 Deschiderea programului
9,00 Album de familie - partea a II-a
10,30 Cerul dintre noi - s.
11,00 Știrile TV RCS - rel.
12,00 Blanche - s.
13,00 Life magazin
13,30 O altfel de lume
14,00 Procesul lui Jean Aarris
16,30 Neon Rider - s.
17,30 Camera ascunsă
17,45 Auto integral
18,15 7 x 7 (retrospectivă)
19,00 Ți-e teamă de întuneric? - s.
19,30 Casa de nebuni - s.
20,00 Muzică populară
20,30 Festivalul berii Kaiser - direct
(■) 0,00 Erotica
5,00 Închiderea programului

DISCOVERY

10,00 Forțe speciale: SEALS
11,00 Echipa științei
11,50 Salvatorul grădinilor
12,15 Meșterul tâmplar
12,45 Sălbatic și ciudat
13,40 Dezastre pe mare
14,30 Știința supraviețuirii
15,25 Frica de ascensor
16,15 Dosarele fitness
17,10 Exploratorii
18,05 Construcții din fiare vechi
19,00 Mașini extreme
20,00 Vânătorul de crocodili
21,00 Comorile de pe „Royal Captain"
22,00 Marele Sfinx
23,00 Ghidul piramidelor
0,00 Parthenon
1,00 Extratereștrii au aterizat
2,00 Dezastre pe mare
3,00 Știința supraviețuirii

TV 2

7,00 Gânduri matinale; 7,30 Grădina zoologică; 8,00 Matineu TV; 10,00 Desene animate; **11,45 Mowgli, fiul junglei** - s.; **12,15 Buni prieteni** - s.; 12,45 Sport TV2; **13,20 Misterele detectivului Cosby** - s. pol. SUA, ep. 1; **14,15 Cowboyul cântăreț** - w. SUA; **16,00 Mac Gyver** - s.; **16,55 Vipera** - s.; **17,45 Pacific Blue** - s.; **18,40 J.A.G.** - s.; 19,30 Jurnal; **21,00 Încă 48 de ore** - acțiune, SUA, cu Eddie Murphy, Nick Nolte; 23,05 Ochii holocaustului - doc.; 0,15 Pe urmele miliardelor pierdute - rep.; **1,05 Dosarele Y** - s.

PRO 7

7,15 S Club 7 - s.; **7,40 Roswell** - s.; 8,20 Cosby & Kids; 8,45 Desene animate; 11,40 Cinemax TV; **12,30 Jets - Viața la limită** - s. acț.; **13,25 Viper** - s.; **14,15 Largo Winch** - s.; 15,10 Woo - comedie, SUA, 1996; **16,30 Mai mult ghinion** - comed. SUA, 1997; **18,05 Zeii au căzut în cap** - comed. Africa de Sud, 1982; 20,00 Lumea minunată - magazin; 20,55 Știri, sport, meteo; **21,15 Atacul rechinilor** - horror, SUA, 1999; 23,10 Focus TV; **0,10 Al doilea chip** - thriller, SUA, 1993

SAT 1

7,25 Liberace - O viață pentru muzică - biografic, SUA, 1988; 9,05 Weck Up - show; 10,05 Micromania; 11,35 Grasul și Belgianul - scheciuri; **12,05 Inspectorul König** - s.; **13,05 Clinica Rosenau** - s.; **14,05 Park Hotel Stern** - s.; **15,05 Pensacola** - s.; **16,00 J.A.G.** - s.; **17,00 Star Trek** - s.; **18,00 Farscape** - s. SF; 19,00 Blitz magazin; 19,30 Știri; 20,00 Ran - Fotbal Bundesliga în direct; **21,15 Jack și Sarah** - tragicomedie, Anglia-Franța; **23,25 Sare de baie** - s.; 23,55 Planetopia - reportaje; 0,40 News & Stories; **1,35 Gorilla** - polițist, Franța, 1989;

TV 5

13,05 Carte poștală; 13,30 Jurnal; 14,05 Colonii; 15,00 Jurnal; 15,15 Thalassa; 17,00 Jurnal; 17,30 Magazin; 18,05 Geopolis; 19,00 Jurnal; 19,15 Union Libre; 21,00 Jurnal Belgia; 21,30 Jurnal Franța; 22,05 Marile enigme; 23,00 Jurnal

EUROSPORT

9,30 Aventura - magazin; 10,30 Atletism CM - Edmonton; 13,00 Atletism; 13,30 Atletism CM; 14,00 Motocros CM - 250 cmc în direct; 15,00 Tenis WTA San Diego sferturi; 16,00 Volei pe plajă - Klagenfurt în direct; 17,00 Atletism - Edmonton Extra; 17,30 Atletism în direct; 21,30 Auto - Nascar; 22,45 News Report; 23,00 Atletism; 23,30 Atletism CM în direct, ziua 3.

Doriți să aveți o siguranță împotriva incendiilor corespunzătoare? Doriți să aveți liniște 5 ani?

Apelați la „ANTIPYR®"

lider în domeniul p.s.i.

5 ANI

♦ SE VERIFICĂ și încarcă stingătoare de toate tipurile; garanție: 1-5 ani; ♦ SE GĂSESC stingătoare cu valabilitate 5 ani; ♦ SE VINDE furtun p.s.i. din import și alte accesorii; ♦ GĂSIȚI FIȘE pentru instruirea personalului angajat, afișe p.s.i.; ♦ GĂSIȚI hidranți interiori și exteriori, instalații de stingere complete; ♦ GĂSIȚI echipament de protecție pe linie p.s.i.; ♦ SE ÎNTOCMESC documentații pentru avizare și autorizare p.s.i.; ♦ SE EXECUTĂ instruirea personalului pe locul de muncă și alte servicii

Tot al 10-lea stingător încărcat gratuit!!!

Transportul este gratuit!!!

Importante reduceri pentru clienții cu contract!!!

SUNATI LA 057/280.908!

Adresa noastră este Arad, str. Gh. Doja, nr. 136.

c.b.

VĂ RECOMANDĂM

ANTENA 1

20,00 Noaptea generalilor - dramă/război, SUA, 1967

22,30 Blestemul aurului - dramă, SUA, 1983

TVR 1

7,00 Jurnalul de dimineață
7,15 Practic matinal
9,20 Jurnal
9,30 Dragă, am micșorat copiii! - s.
10,15 Desene animate
11,00 Ora G - rel.
12,00 Tezaur folcloric - rel.
12,50 Atletism: Campionatul Mondial în aer liber
14,00 Jurnalul de prânz
14,10 Infomania
14,30 Pro Patria
15,30 Orice e posibil - s.
16,00 Kronika
17,30 O idee pe zi pentru România
17,40 Pasiuni - s.
18,25 Atletism: Campionatul Mondial în aer liber
19,25 Între noi, frații - s.
19,50 Nopți albe lângă Biserica Neagră
20,00 Jurnal. Meteo
20,40 Sport
20,45 Niciodată nu e prea târziu - s.
21,45 Ce-i de făcut?
23,00 Jurnalul de noapte
23,15 Români uitați, români pierduți
23,45 Atletism: Campionatul Mondial în aer liber
3,50 Jurnal. Meteo
4,35 Ce-i de făcut? - rel.
5,50 Nopți albe lângă Biserica Neagră - rel.

TVR 2

7,00 Ferma - rel.
8,00 Desene animate
9,20 Din lumea lui Dany - rel.
9,50 Fete vesele - s.
10,15 Mauritania Express
10,45 Știri
(●) 10,50 Totul plutește - f. rel.
12,20 Clepsidra cu imagini
12,50 Femeia misterioasă - s.
13,40 Răscruci - rel.
14,15 Desene animate
15,30 Știri
15,40 Toți împreună
16,45 Oprirea obligatorie
17,00 Tată, am încurcat-o! - s.
17,30 Afaceri la cheie - rel.
18,00 Spectacolul lumii - rel.
18,30 Telejurnal TVR 2
18,40 Camera de gardă
19,10 Des. animate
20,00 În mijlocul furtunii - s.
20,50 Sport Plus
22,00 Scurte povestiri cinematografice - s.
22,30 Știri
22,40 Teatru TV: **Patima de sub ulmi**
0,115 Colecția ca labirint
0,45 TVM. Mesager
1,20 Fetele vesele - rel.
1,45 Vacanță cu Trupa DP 2
3,15 O altă dimensiune-rel.
4,05 Scurte povestiri cinematografice - s. rel.
4,40 Sport Plus - rel.

PRO TV

7,00 Bună dimineața!
8,00 Știrile Pro TV
9,00 Detectiv în Orașul Îngerilor- rel.
10,00 Hercule -s.
11,00 Ani de liceu - s.
(●) 11,30 Iubind-o pe Molly - f. rel.
(●) 13,30 Bill și Ted ajung în iad - f. rel.
15,30 Colombo - s.
16,55 Tilică, reporter de reporter
17,00 Știrile Pro TV
17,05 Benny Hill
17,20 Beverly Hills - s.
18,05 Tânăr și neliniștit - s.
18,55 Tilică, reporter de reporter
19,00 Știrile Pro Tv
(●) 20,00 Arest la domiciliu - comedie, SUA, 1996
22,00 Știrile Pro TV
22,30 ROKENO
(●) 22,40 Vara isteților
23,10 Ally McBeal - s.
0,00 Prietenii tăi - s.
0,30 Vara lui Zero
0,35 Pătrățelu' roșu
1,00 Marcă înregistrată - rel.
1,30 Profiler, psihologia crimei - s.
2,30 Lista lui Sava
3,00 Familia Hughley - s.
3,30 Era un ticălos - comedie-acțiune, SUA, 1970

ANTENA 1-TV ARAD

7,00 Observator
8,00 7 zile TVA - rel.
8,50 Desene animate
9,45 Pantera roz - s.
10,10 În căutarea gloriei - s.
11,00 Zile din viața noastră - s.
12,00 Labirintul pasiunii - s.
13,00 Știrile amiezii
13,15 Drumul spre victorie - dramă, Italia
15,00 Detectivii Hart - s.
16,00 Magazin sportiv
16,30 Publicitate, promo
16,45 Știri TVA
17,20 Maria Emilia - s.
19,00 Observator
19,50 Sport
(●) 19,50 Invazia roșie - acțiune/SF, SUA, 1984
21,55 Publicitate TVA
22,00 Observator
22,15 Ediția de noapte TVA
(▲) 22,30 Nemesis 2: Nebula - acțiune/SF, SUA, 1995
0,30 Noaptea târziu, cu Mircea Badea
(●) 1,30 Inocenți cu mâini murdare - dramă, coprod., 1975
3,00 Observator - rel.
4,00 Scandalul - s.

PRIMA

7,00 Desene animate
8,00 Prima Mix!
13,25 Clip Art
13,30 Des. animate
14,30 Strada milion-rel.
15,00 Real TV
16,30 Comisarul Rex - s.
17,30 Strada milion
18,00 Focus
19,00 Vrei să fii miliardar?
20,00 Zona de impact - acțiune, SUA, 1993
22,00 Vară fără limite
23,00 Focus
23,30 Comisarul Rex - rel.
0,25 Clip Art
0,30 Strada milion - rel.
1,00 Focus - rel.

ANIMAL PLANET

8,00 În lumea animalelor
8,30 Lassie
9,00 Ian Gordon
9,30 Contact extrem
10,00 Animalele lui Aspinall
10,30 Parcul maimuțelor
11,00 Salvați și salvatori
11,30 Spitalul veterinar
12,00 Povestea câinelui
13,00 Salvați animalele!
13,30 Povești de la grădina zoologică
14,00 Vânătorul de crocodili
15,00 Medicul veterinar
15,30 Veterinari în Africa
16,00 Reportaje de la grădina zoologică
16,30 Spectacolul păsărilor
17,00 Ham! Viața de câine
18,00 Misterele colindătorilor marini
19,00 Spitalul veterinar
20,00 Veterinari în Asia
20,30 Rezervații africane
21,00 Viața în congelator
21,30 O pasăre mistică
22,00 Noile călătorii ale lui Jeff Corwin
23,00 Veterinari în Africa
23,30 În apărarea animalelor
0,00 Tigrii mâncători de oameni
1,00 Urgențe veterinare

ATOMIC TV

7,00 Selector
10,00 Reactor
10,30 Hai Hui - rel.
11,00 Atomix - rel.
14,00 Interactiv
15,30 Proaspete și fierbinți - hit-uri ale momentului
15,55 Reactor - știrile zilei
16,00 Romanian Top 100 - rel.
18,00 Selector
19,00 Atomix
21,55 Reactor - știrile zilei
22,00 Selector
22,30 File de poveste - rel.
23,00 Aria 52
24,00 - 7,00 Insomnia

BUDAPESTA 1

7,00 Matinal; 8,00 Emisiune pentru copii; **9,35 Compania aeriană** - s.; 10,25 Magazin matinal; 13,00 Știri; 14,00 Emisiuni minorități; **15,10 Doctorița Marlene** - s. Germania; 16,00 Casa maghiară; 16,30 Atletism CM; 17,30 Credințe; 17,50 Rămâi cu noi!; 18,00 Să învățăm Europa! 19,00 Știri; 19,10 Muzică; **19,25 Poliția nautică** - s.; 20,15 Știrile lumii; 20,30 Jurnal; 21,00 Povestirile mileniului; 21,30 112 Mag poliției; 22,10 Cutia neagră - reportaje; 22,40 112 Extra; 23,00 Știri; 23,10 Actual; 23,30 Tema; **23,45 Echipa criminalistică** - s. pol. Germania

RTL KLUB

7,30 Matinal; 8,00 Clubul copiilor; 10,05 Clubul rețetelor; **10,20 Iubiri interzise** - s.; **10,45 Senora** - s.; 11,35 Top Shop; 12,30 Matinal - mag. distractiv; 13,30 Clubul rețetelor; 14,00 Știri; 14,20 Cavalcadă; **14,40 Helene și băieții** - s.; **15,10 Babylon** - s.; **15,55 Iubiri secrete** - s.; **16,45 Terra nostra** - s.; **17,40 Milagros** - s.; **18,35 Faimoși și bogați** - s.; 19,30 Știri; 19,55 Focus magazin; **20,25 Big Man** - s. acțiune, Italia, cu Bud Spencer; **22,10 Excentricul** - f. SUA; **0,25 Slujbă diabolică** - s.

DUNA TV

6,30 Matinal; 9,40 Matineu de vară; 9,55 Desene animate; 10,15 Șarpele - doc.; **10,25 Orășelul meu** - s. Canada; 10,50 Camera în rucsac - doc.; 11,20 Clipele unui secol; 11,50 Știrile săptămânii; 12,25 Amintiri; 12,50 Știri; 13,00 Schimbare; 13,20 Casă cu curte; 13,50 Talent; 14,40 E uluitor! - doc. 13/3; 15,05 Album de familie; 16,05 Rupt în bucăți - doc. 8/4; 18,00 Calendar - magazin; 19,00 Știri, sport; 19,30 Desene animate; 20,00 Minoritatis mundi; **20,30 Risc** - s. SF, Portugalia 16/4; 21,00 Sport magazin; 22,00 Știri; 22,35 Ora spiritului; 23,35 Echitație; **0,20 Ardeal** - f.

VĂ RECOMANDĂM
HBO, ora 20,00
Tommy și Michael - dramă, SUA, 1999

VĂ RECOMANDĂM
PRIMA TV, ora 20,00 Zonă de impact - acțiune, SUA, 1993
Un polițist este omorât, iar fiul lui, Tom Hardy, tot polițist, este hotărât să scoată adevărul la lumină, fiind convins că ucigașul tatălui său este încă în libertate. În urma depozițiilor pe care Tom le depune împotriva unui alt coleg din poliție, el este retrogradat și, mai mult, este privit cu suspiciune. Astfel, singura lui șansă este să demonstreze că are dreptate, iar adevăratul ucigaș să fie pedepsit. Misiune deloc ușoară...

TELE 7 ABC

7,00 Muzică
10,00 Forța destinului - rel.
11,00 Cinetour - rel.
12,00 Muzică
12,30 Buletin de știri - rel.
13,00 Telesport - rel.
14,30 Cutia muzicală
15,20 Muzică
18,00 Germania astăzi - doc.
18,30 La puterea a doua
19,25 Pronosport
19,30 Muzică
21,00 Telejurnal
21,45 Auto Moto Sport TV - doc.
22,30 Ofsaid
0,00 Muzică
5,00 Ofsaid - rel.
6,00 Telejurnal - rel.

HBO

8,00 Dragoste de înger - dragoste, SUA, 1996
10,00 Stargate SG-1 - s.
10,45 Un loc îndepărtat - acțiune, SUA, 1993
12,30 Fast Food - comedie, SUA, 1998
14,00 Valmont - dramă, Franța, 1998
16,15 Frumușica - comedie romantică, SUA, 1990
18,10 Frumoasa venețiană - dragoste, SUA, 1998
20,00 Tommy și Michael - dramă, SUA, 1999
21,30 Adevărații Butch Cassidy și Sundance Kid
22,15 Trăiește-ți viața - comedie, SUA, 1998
23,55 Umbra vampirului - horror, SUA, 2000
1,25 Xtro - horror, SUA, 1983

TV ACASĂ

7,30 Xena, prințesa războinică - rel.
8,30 Primii pași - rel.
9,15 Îngerașul - rel.
10,00 Căsuța poveștilor - rel.
10,25 Acasă la bunica - rel.
10,35 Femei înșelate - rel.
11,20 Gașca din Malibu - rel.
11,45 Ia-mă acasă - rel.
12,15 Dragoste și putere - rel.
(●) 12,40 Calamity Jane - f. rel.
14,25 Latino party - rel.
15,30 Acasă la... cu Ruxandra Săraru - rel.
16,00 90-60-90 Fotomodele - s.
16,45 Desene animate
17,00 Terra nostra - s. rel.
17,55 Acasă la bunica
18,05 Dreptul la viață - s.
18,55 Știrea zilei
19,00 Îngerașul - s.
20,00 Știrile de Acasă
(●) 20,40 De 3 x femeie
21,30 Betty cea urâtă - s.
22,30 Terra nostra - s.
23,30 Știrile de Acasă - rel.
(●) 0,10 De 3 x femeie - rel.
1,15 Muzica de acasă, muzica nopții

TV RCS

8,55 Deschiderea programului
9,00 Scales of justice - s.
9,45 Preciosa - rel.
10,30 Des. animate: Cartuna Show
11,00 7 x 7 - rel.
12,00 Nechibzuita tinerețe - film rel.
13,30 Cerul dintre noi - s.
14,00 Odiseea - s.
14,30 Blanche - s.
15,30 Life Magazin
16,00 Medicul de familie - s.
16,30 Bumerang - s.
17,00 Auto integral - rel.
17,30 Neon Rider - s.
18,15 Știrile TV RCS - direct
19,00 Preciosa - s.
20,00 În numele fiicei mele - film
21,30 Ți-e teamă de întuneric? - s.
22,00 Știrile TV RCS
(●) 22,30 Vânătorul de creiere - film
(■) 0,00 Erotica
5,00 Închiderea programului

DISCOVERY

10,00 Comorile de pe „Royal Captain"
10,55 Știința supraviețuirii
11,50 Exploratorii
12,45 Vânătorul de crocodili
13,30 Marele Sfinx
14,30 Ghidul piramidelor
15,25 Parthenon
16,15 Construcții din fiare vechi
17,10 Bărci de vis
17,35 Statul ecologic
18,05 Aventuri la pescuit cu Rex Hunt
18,30 Călători în timp
19,00 Jurasica
20,00 Veri apropiați
21,00 Turbo
21,30 Contact extrem
22,00 Planeta singuratică
23,00 Comandouri de elită
0,00 Compania P
1,00 Mari bătălii
1,30 Luni de război
2,00 Echipa timpului
3,00 Stealth, avionul invizibil

TV 2

7,00 Matinal; 7,30 Biblia pentru copii; 8,00 TV 2 Matineu; **10,00 Milady** - s.; **10,25 Un cuib moale** - s. 11,10 Jurnal; 12,05 Ofertă directă; 13,01 Galerie istorică; **13,15 Riviera** - s.; **13,40 Marimar** - s.; **14,10 Fulgerul alb** - f. av. SUA; **15,50 De la unu la doi** - s.; **16,20 Comoara din Marea Sudului** - s.; **17,10 Inimi rănite** - s.; **17,40 Fiorella** -s.; **18,35 Lucecita - s. Argentina**; **19,00 Frumoasa din Acapulco** - s.; 19,30 Fapte; 20,00 Roata norocului; **20,30 Înger sălbatic** - s.; **21,00 Hoții comorilor pierdute** - s. av. SUA, cu Tia Carrere; **22,00 Atracția dorințelor** - f. SUA; 23,50 Bună seara, Ungaria; 0,20 Mobyl Party; **0,35 Profiler** - s

PRO 7

7,15 Taff magazin; **8,15 Dharma & Greg - s.**; 8,40 Lovestories - talk; 9,35 Talk, talk, talk; **10,10 Zeii au căzut în cap** - comedie, Africa de Sud; 12,10 Desert Forges; **13,05 Grace** - s.; **13,35 Roseanne** - s.; 14,00 Sam; 15,00 Talkshow-uri; 18,00 Taff; **19,00 Sabrina** - s.; **19,30 Chaos City** - s.; **20,00 Simpsonii** - s.; 20,30 Galileo; 20,55 Știri; **21,15 Dosarele X** -s.; **22,15 Seven Days** - s.; 23,15 TV Total; 0,15 Quatsch Comedy Club; 0,50 Serial; **1,15 Seinfeld** - s.; 1,45 Cinemax TV; 2,35 Desene animate

SAT 1

6,30 Matinal cu sport; 10,05 Shopping, **11,00 Helo, unchiule doctor!** - s.; 12,00 Talkshow; **17,00 Star Trek** - s.; 18,00 Quiz - show; 18,30 Programe regionale; 19,00 Quiz show; 19,30 Știri; 20,00 Blitz magazin; 20,40 Quiz show; **21,45 Zona lui Wolf** - s. pol Germania, 2000; 22,15 Reclame; **22,45 Anke** - s.; **23,15 Strada „Mila roșie"** - s.; 0,15 Spiegel TV; 0,50 24 de ore; 1,20 Știri

TV 5

14,05 Pusă la punct; 15,00 Jurnal; **15,15 Meleaguri natale** - s.; 17,00 Jurnal; 17,30 Documentar; 18,05 Piramide; 18,30 Întrebări pentru un campion; 19,00 Jurnal; **19,15 Meleaguri natale** - s.; 21,00 Jurnal Elveția; 21,30 Jurnal France 2; 22,05 Le Point

EUROSPORT

9,30 Atletism CM - Edmonton; 12,00 Volei pe plajă - Klagenfurt; 13,00 Atletism Edmonton; 13,00 Tenis WTA San Diego, finala; 15,00 Atletism CM; 17,30 Atletism CM - Edmonton Extra; 18,00 Atletism Edmonton, ziua 4 în direct; 20,30 Atletism; 21,45 News Report; 22,00 Atletism CM - ziua 4 în direct; 0,00 Atletism CM, în direct

PYROSTOP
ARAD, Str. Banu Măracine nr. 1
Tel/Fax: 233281; 094-525048
Vă oferă:
- Sisteme de alarmă antiefracție și antiincendii
- Sisteme de televiziune circuit închis
- Sisteme de control acces
- Sisteme de interfonie pentru locuințe și birouri
- Geamuri TERMOPAN
- Mobilier din sticlă colorată
- Sticlă ornamentală realizată la comandă (C.B.)

Monitorizarea sistemelor de alarmă prin dispeceratele ARCONS SECURITY și POMPIERII MILITARI

S.C. ROVIMPEX S.R.L.
2900 ARAD ROMANIA
VINDE PRODUSE IMPORT UNGARIA
castraveți, gogoșari, ardei, ardei iuți, sfeclă roșie, salată asortată, salată ardei, mazăre, fasole galbenă, pastă de roșii, ghiveci, porumb
Compoturi: cireșe, vișine, caise, piersici, **CIUPERCI FELII CONSERVATE** de la 370 ml până la 5000 ml
FĂINĂ, GRIS, VRAC ȘI AMBALATE
BL 80, BL 55, BFF 55, FBL 42
CONCENTRATE FURAJERE PENTRU PURCEI, PORCI
Tel/fax 057 - 255838 între orele 8 - 16. (5927297)

Începând de astăzi, la C. M. din Canada

ATLEȚII ARĂDENI VOR CĂUTA DRUMUL SPRE PODIUM

Astăzi, în orașul Edmonton din Canada, începe cea de a opta ediție a Campionatelor Mondiale de atletism, la care România participă cu o delegație formată din 26 de sportivi. Este pentru prima dată în istoria de 18 ani a acestei competiții când la startul ei se aliniază și atleți arădeni. Dacă anul trecut, la ultima olimpiadă a mileniului, desfășurată la Sydney, Aradul a fost prezent cu un singur atlet, aruncătorul de greutate Gheorghe Gușet, acum, la Edmonton, el va fi însoțit și de Ionela Târlea, ce va concura în proba de 400 metri garduri, precum și de Ionel Oprea, la disc. Să facem precizarea că toți trei sunt legitimați la A. S. Atletismul Arădean (președinte Sándu Ion). Fiecare dintre ei își va căuta drumul spre podiumul de premiere, pentru că toți trei au șansa lor. Cum o vor valorifica se va vedea în condițiile de concurs. Cu cele mai multe șanse la o medalie este creditată Ionela Târlea, care în această vară a avut evoluții promițătoare în această probă, câștigând chiar un Grand Prix la Stockholm și ocupând alte locuri doi în marile concursuri internaționale. Concurând, la Ottawa, în cadrul Jocurilor Francofoniei, dar în proba de 200 m, unde a ocupat locul secund, Ionela a rămas în Canada în așteptarea delegației României, având suficiente zile pentru pregătiri și acomodare. Sigur, concurența va fi mare, dar suntem încrezători în șansa unui loc pe podium, mai ales că Ionela manifestă o dorință arzătoare de a obține un rezultat bun, răsplătit cu o medalie. Îmi amintesc că anul trecut, în finala olimpică de la Sydney, Ionela (pe atunci legitimată la alt club) a ocupat locul 6, după o întrerupere de doi ani, cauzată de o accidentare. Dacă totul merge bine, dacă o va ține piciorul, la care urmează să se opereze în toamnă, la o clinică din Paris, atunci Ionela are șanse să se numere printre medaliatele probei de 400 m. g. Ar fi prima medalie pentru atletismul arădean la o competiție de asemenea nivel.

Tot la Ottawa, discobolul Ionel Oprea și-a îndeplinit baremul pentru „mondiale", ocupând locul III, cu 63,64 m. Cum se spune, a prins biletul de avion pentru Edmonton pe ultima sută de metri, după ce anul trecut a ratat participarea la Jocurile Olimpice. Acum, concurând într-o companie selectă, se poate autodepăși și poate pătrunde în finala probei, unde au acces primii 12 dintre participanții în calificări. Iar aici se poate întâmpla orice. O zi bună, un vânt favorabil, o aruncare reușită te pot propulsa în elita probei. Să nu uităm că Ionel Oprea nu a apărut din senin în această probă pe care o domină de câțiva ani la noi în țară. El a fost vicecampion european de juniori cu 12 ani în urmă, pe atunci, ca și acum, elev al antrenorului Traian Magheru. Despre Ghiță Gușet trebuie să spunem că a plecat la Edmonton datorită baremului de peste 20 de metri realizat în această vară, rezultat ce va trebui să-l confime acolo, pentru ca el să nu mai pățească ca anul trecut, la Sydney, unde a ratat calificarea pentru finala de 12 din cauză că tocmai acolo a aruncat cu 2 metri mai slab decât cel mai bun rezultat al său din anul trecut, clasându-se abia pe locul 30. Să sperăm că de data aceasta Ghiță se va mobiliza și va reuși să se numere printre cei mai valoroși aruncători de greutate din lume.

Pe perioada desfășurării „mondialelor", 3-12 august, vom fi alături și de ceilalți atleți români în lupta lor pentru medalii. Cu șanse mari de a cuceri titlul mondial sunt cotate Violeta Beclea-Szekely, cea care a dominat în această vară proba de 1500 m, Gabriela Szabo, care este dublă campioană mondială pe distanța de 5000 m (la Atena - 1997 și Sevilla - 1999) și Nicoleta Grasu, la disc. Păcat că cea de a doua campioană a lumii a atletismului românesc, este vorba de Mihaela Melinte (aur la Sevilla în proba de aruncarea ciocanului) este în continuare suspendată, astfel că după J. O. de la Sydney a pierdut șansa unei noi medalii la „mondiale". Dar surpriza unui aur poate veni și de la maratonistele noastre, asta dacă ținem cont că la ultimele două ediții Lidia Șimon a obținut un argint și un bronz, iar la Sydney i-a lipsit foarte puțin pentru a se încununa cu aur.

La Edmonton vor lua startul multe vedete ale acestui sport. Se așteaptă să cadă recorduri mondiale. Unul sigur că va fi doborât numai prin simpla prezență la start a atletei germane Heike Drechsler și asta pentru simplul fapt că este singura atletă în activitate încă dintre cei prezenți la prima ediție a C. M. la Helsinki, în anul 1983. Atunci a devenit campioană a lumii la lungime devansând-o pe atleta noastră Anișoara Cușmir, deținătoare, la acea vreme, a recordului mondial cu 7,43 m. De atunci, de-a lungul celor opt ediții, s-au retras mari campioni precum Carl Lewis, Serghei Bubka, Michael Johnson și alții, însă atleta germană își continuă drumul spre o nouă medalie, poate tot de aur, în proba care a consacrat-o. De admirat.

La Edmonton se anunță 10 zile de mare spectacol atletic, care începe chiar astăzi, cu festivitatea de deschidere și cu prima probă, cea masculină de maraton.

ALEX. CHEBELEU

Baschet feminin

LA BC ICIM SUSPANSUL CONTINUĂ

● Ieri, noul manager general, PETRU ELEȘ, a fost de negăsit

Baschetul feminin arădean e în fierbere. Antrenorul de ieri, George Mandache, a renunțat la a mai pregăti campioana én-titre a țării, BC ICIM Arad. Din pricina oboselii. Cel puțin acesta e punctul de vedere al tehnicianului Mandache, cel care însă va continua să conducă destinele reprezentativei de senioare a României. Președintele clubului arădean, dl. Ioan Faur nu a mai insistat, văzând că George Mandache e de neînduplecat. Împreună cu noul manager general al clubului - sau, poate singur - a trecut la căutarea unei soluții. Fie ea și în regim de provizorat.

Cum oficial nu am putut afla nimic, vom da drumul speculațiilor și zvonurilor de tot felul. Asta, deoarece noul manager general, Petru Eleș, a fost de negăsit ieri, pe noul telefon mobil, așa cum primisem asigurări de la fostul manager Stelian Văduva. După ore întregi de încercări zadarnice de a da de urma managerului Petru Eleș am renunțat, cu speranța că, poate, o va pune de o conferință de presă, pentru că „subiectul Mandache" e fierbinte, mai ceva ca aerul irespirabil din aceste toride zile de vară. Ori, poate, ne va trimite un fax, în care (ne) va lămuri opinia publică și miile de iubitori ai acestei echipe, cine va fi noul antrenor al Baschet Club ICIM Arad.

În târg se zice că, Constantin Wünsch va fi interimar, până la găsirea unei soluții (?) mai bune. Nu știm dacă neobositul șlefuitor de tinere talente, C-tin Wünsch, va accepta să fie un fel de „cobai". El să pregătească echipa până la începerea noului campionat și altul să vină să culeagă roadele muncii sale.

Apoi, prin alt tramvai, am aflat că, dacă tot are el licență de antrenor, Petru Eleș, le va face pe toate la BC ICIM, din viitorul sezon. Ultima pe care am aflat-o le întrece pe toate. Cică, va fi scos de la naftalină, nea Țuțu Constantinescu, care urmează să devină un fel de director tehnic peste antrenorul Wünsch.

Deseară vom pleca acasă tot cu tramvaiul și cine știe ce alte variante vom mai afla. Toate neoficiale însă.

Cât privesc informațiile de la sursă, încă mai așteptăm ca noul manager Petru Eleș să deschidă telefonul mobil, ori să dea un semn de viață. Nu de alta, dar parcă și-a început activitatea de câteva zile. Poate, tot atunci, ne va prezenta și noile achiziții. Cică, două speranțe: Chirilă și Moroșan se pregătesc la Arad, alături de Tretiak, Iaroșka, Belevich, Sandu și Grecu. Simple zvonuri? Nu știm. Cert este că la BC ICIM suspansul continuă...

DANIEL SCRIDON

Foto: ȘTEFAN MATYAȘ

La prezentarea noului manager, Petru Eleș (în centrul imaginii), am primit asigurări că presa va fi informată prompt de tot ce se mișcă la BC ICIM. De la vorbe la fapte, îi cam lung drumul...

CARAVANA DIVIZIEI A SE PUNE ÎN MIȘCARE

Începând de astăzi, campionatul Diviziei A de fotbal, ediția 2001-2002, se pune în mișcare. Din păcate, și în acest sezon, există toate șansele ca cele șaisprezece echipe aparținând în marea lor majoritate orașelor din estul țării să ne ofere o competiție cu prea puține necunoscute, în special în coada ierarhiei. Degeaba am sperat că mediatizarea ediției trecute, prin prezentarea pe micile ecrane a 4-5 meciuri pe rundă, să aducă un plus de corectitudine în jocul combatantelor, căci ați văzut și dumneavoastră ce s-a întâmplat. Ți-a fost dat să asiști și la partide cu nici un șut pe spațiul porții (!). Forța unui campionat este dată de numărul de formații ce ajung în fazele superioare ale cupelor europene, iar în acest sens echipele românești s-au prezentat jalnic sezonul trecut. Fotbalul românesc e bolnav, acesta este crudul adevăr. Noroc că suntem un popor ce divinizează sportul rege și nu se poate dispensa de plăcerile sale, oricât de puține au rămas ele.

Ca în fiecare an, titlul pare a fi o afacere între cele trei mari forțe ale Bucureștiului, Steaua, Dinamo și Rapid. După câteva sezoane mai puțin reușite, Steaua a regăsit „cheia" succesului în antrenorul Victor Pițurcă, care beneficiază de cel mai valoros lot din țară, cel puțin pe hârtie. Dinamo și Rapid au fost măcinate de conflicte interne și întâmplări nefericite, cum ar fi decesul căpitanului „câinilor roșii" Cătălin Hâldan, care le-au slăbit potențialul. Acum, tehnicienii Ioan Marin și Viorel Hizo, bazându-se pe garnituri împrospătate cu jucători ca Buia, Claudiu Niculescu sau Semeghin (la Dinamo) și Sabău, Bogdanovici ori Șumudică (la Rapid) au sarcina de a readuce grupările din Ștefan cel Mare și Giulești în frunte.

În afara podiumului, dar în prim-planul întrecerii interne par a avea un loc asigurat: F.C. Brașov (cu Ilie Dumitrescu pe bancă), F.C. Argeș, „U" Craiova și inegalabilele în jocurile de culise, Gloria Bistrița și Ceahlăul Piatra Neamț. Acest „bloc" ar putea fi spart de formații ambițioase precum Sportul Studențesc - „marca" Ioan Andone, reînviata F.C.M. Bacău, cu un buget impresionant și fotbaliștii cu vechi state în Divizia A și probabil F.C. Național, care are datoria morală să navigheze - în sfârșit - în ape mai liniștite. Cum de la anul se va reveni la un campionat cu 18 echipe și, doar două dintre actualele prim - divizionare vor retrograda (vor promova patru), pentru evitarea neonorantelor poziții se luptă UM Timișoara, Farul Constanța, Oțelul Galați și poate chiar team-urile ploieștene, Petrolul și Astra. Dar să vedem ce ne va rezerva întrecerea propiu-zisă.

În încheiere, iată programul primei etape, orele de disputare a jocurilor și programul televizărilor:

- Sportul Studențesc - Petrolul Ploiești (astăzi, ora 17,00 - în direct pe PRO TV)
- Dinamo - Ceahlăul P. Neamț (sâmbătă, ora 17,00, în direct pe TV România 1)
- Farul Constanța - F.C. Brașov (sâmbătă, ora 18,00)
- „U" Craiova - Gloria Bistrița (sâmbătă, ora 18,00)
- F.C. Național - Oțelul Galați (sâmbătă, ora 20,30 - în direct pe TV Acasă)
- Astra Ploiești - F.C. Argeș (sâmbătă, ora 21,00)
- UM Timișoara - Rapid (duminică, ora 17,00 - în direct pe TV România 1)
- F.C.M. Bacău - Steaua (duminică, ora 19,45 - în direct pe PRO TV).

CĂLIN MNERIE

PULSUL ZILEI, LA F.C. UTA

La UTA era, ieri, fierbere mare. Președintele Lupaș era ocupat cu perfectarea contractelor unor jucători, „vicele" îl seconda, iar antrenorul Ionuț Popa de-abia și-a găsit timp liber pentru un suc și o scurtă discuție cu noi, la „Clubul Presei". Am aflat, printre altele, că trebuie să facă pâine bună, din făina pe care o deține, cu strictă referire la lotul, oarecum subțire, ce îl are la dispoziție și care trebuie să facă față rigorilor diviziei secunde. Mister spunea că mai așteaptă cei doi jucători pe care i-a cerut conducerii, pentru că are nevoie mare de ei. E vorba de un mijlocaș și un atacant, pentru ultimul vehiculându-se, din nou, numele lui Miculescu și - mai nou - Micu. În legătură cu acest subiect, președintele Lupaș ne-a declarat: **„Aproape sigur, până să înceapă campionatul, un mijlocaș și un atacant vor mai veni la echipă".**

Povestea „lotului" pentru Atalanta nu s-a încheiat. Dacă Mărginean și Fritea au obținut vizele pentru Italia, Hutan - nu, dar se speră ca până astăzi acesta să primească viza ambasadei, iar duminică aceștia să plece spre Bergamo. Acolo vor sta în probe până pe 15 august, când se va da și verdictul de către conducătorii formației italiene. În continuare, Ianu refuză să plece alături de cei trei, lucru ce îl costă acum, fiind trimis să se antreneze cu echipa de juniori. Vizavi de acest subiect, același președinte Lupaș ne-a spus: **„Suntem foarte supărați și indignați de faptul că un impresar venit peste noapte să facă afaceri cu jucători în România, se bagă în strategia clubului nostru. Ne-a luat un copil de la grupa '86, pe nume Petcuț, iar acum influențează în mod negativ atât pe Ianu, cât și pe tatăl acestuia."**

Jucătorul ne-a declarat, tot ieri, că e supărat pe club pentru că nu-l mai primește la antrenamentele de la prima echipă, deoarece nu pleacă în Italia, la Atalanta. Decizia lui este aceeași cu a impresarului Mircea Petescu, de a mai rămâne încă un an în România. **„Sper ca până la urmă problemele să fie rezolvate pe cale amiabilă"** - a conchis atacantul UTA-ei.

Vom reveni.

LEO SFÂRA

Bursa știrilor

„CAMPIOANA UNEI MARI IUBIRI" RĂMÂNE ÎN BĂNIE

● După o săptămână agitată, acum, la Craiova, e liniște. Nu știm, dacă nu una dinaintea furtunii. Principalul investitor al Universității, Gigi Nețoiu, cel care dorea să mute echipa la București, a fost convins de „puterea" președintelui LPF, Dumitru Dragomir, să rămână în Cetatea Băniei. Fostul boss al Rocarului, cel care l-a vândut pe gratis pe atacantul Claudiu Niculescu la Dinamo, a pus câteva condiții greu de îndeplinit. Cică, sensibilele urechi ale lui Nețoiu nu suportă huiduielile și a „ordonat" ca spectatorii ce nu se află pe aceeași lungime de undă cu el, să fie evacuați din stadion. Măi să fie, dar deștept se mai crede acest Nețoiu, cum să scoți suporterul „Științei" de pe stadion, dacă a plătit biletul și „mușchii" lui vor să huiduie? ● Gică Hagi a făcut cunoscută lista „stranierilor" convocați pentru amicalul cu Slovenia. Printre cei 13, remarcăm revenirea la sentimente mai bune față de „tricolor" a lui Gică Popescu. Ca noutăți de ultimă oră ar fi portarul Lobonț și fundașul Tararache. În schimb, cel puțin pentru acest test, selecționerul Hagi i-a lăsat pe dinafară pe Ciobotariu și Ganea. Cât privesc jucătorii din campionatul intern, aceștia vor fi nominalizați abia după a doua etapă de campionat. ● După ce a vândut munca echipei de un an de zile, patronul echipei FC Baia Mare, Heinrich Schorsch îi momește pe jucători cu o mie de mărci germane în plus la contract. Obiectivul e atacarea promovării. Vorba cuiva: „O mai ajunge Baia Mare în «A», când o face plopu pere...". Ce, sunt chiar așa de proști jucătorii să-și rupă picioarele în sezon și să nu fie lăsați să joace în elită. ● Claudiu „Iedu" Drăgan a ratat șansa de a fi convocat la naționala de tineret pentru că are piciorul drept în gips. Dar se face el bine... ● A fost odată o echipă de fotbal... Inter Sibiu nu se mai înscrie nici în Divizia D. Banii, bătăi vina, sunt motivul principal. Și când te gândești că într-o vreme nu chiar așa îndepărtată, echipa de suflet a lui Nicu Ceaușescu juca prin Europa. ● Adi Ilie e în mare formă. El a înscris pentru echipa sa Valencia, într-un joc amical, contra belgienilor de la Genk. ● Cătălin Munteanu a debutat la noua sa echipă Espayol, care a câștigat amicalul cu Nancy, scor 4-2. ● Un alt român Bogdan Mara, face furori la Alaves, în timp ce Dan Petrescu revine în primul „11" al lui Southamgton. ● În prima zi a Congresului Federației Internaționale de Atletism, (I.A.A.F.) senegalezul Lamine Diock a fost ales președinte plin, după ce a condus atletismul mondial interimar din noiembrie 1999, după decesul italianului Primo Nebiolo. Tot cu această ocazie, fostul mare sportiv, ucraineanul Serghei Bubka a fost ales membru în Consiliul I.A.A.F. Valorile sunt respectate.

DANIEL SCRIDON

DISTILERIILE REGUM
producător al brandurilor
VODKA NIKITA · CLASSIC FLORIO · Flora

angajează REPREZENTANT VÂNZĂRI
județul Arad

Cerințe:
- studii medii/superioare
- experiență în vânzări

C.V.-urile însoțite de o scrisoare de intenție se vor trimite până în 17.08.2001 pe adresa str. Feleacului nr. 1 Arad, fax 057-213.177 (Argema).

Relații se pot obține la telefon 094.797.920.

(5927454)

Banca Internațională a Religiilor - în faliment, cu acordul lichidatorului **SC Reconversie și Valorificare Active SA**, scoate la vânzare prin licitație publică, prin strigare, fără preselecție, imobilul reprezentând **sediul bancar situat în Arad, str. Eroul Necunoscut, nr. 10, jud. Arad, preț de pornire licitație 461.000 $ fără TVA (garanție de participare 679.975.000 lei).**

Licitațiile vor avea loc în zilele de 20.08.2001, 27.08.2001, 03.09.2001 orele 10:00, la sediul CENTRALEI B.I.R. București, Splaiul Independenței nr. 1-3sec 5. Prețul de adjudecare va fi stabilit în USD și seva achita în lei, la cursul comunicat de BNR valabil la data plății.

Costul unui caiet de sarcini este de 800.000 lei.

Garanția se va depune la casoria BIR - Sucursala Coordonatoare a Mun. Bucuresti din Bd. Unirii nr. 27, sau în contul nr. 378131500578 deschis la Oficiul Central de Plăți și Decontări Bancare din BNR-Centrală, până cel mult cu 3 zile înainte de susținerea licitației.

Caietele de sarcini și relațiile suplimentare pot fi obținute la sediul Centralei, tel: 01-3127441 și 01-3127442 interior 163.

Orice modificări față de prezentul anunț se vor afișa la sediul bancii. (C.A)

S.C. Belsirim SRL
Angajează:
CONTABIL cu experiență
OFERIM SALARIU DE EXCEPȚIE.
Informații telefon
284.125.
(5927466)

CONCERN INTERNAȚIONAL
caută ABSOLVENȚI DE FACULTATE profil chimie
PENTRU FUNCȚIA DE ȘEF SECȚIE

Dacă vorbiți bine germana și dacă aveți un examen de absolvire și știți lucra perfect cu un computer (puneți talent în ceea ce faceți) trimiteți toate datele în scris, cu fotografie, pe adresa Pantiș Raul, str. Vulturilor nr. 30 Arad, sau telefon 091.228.827. (20153)

VÂNZĂRI APARTAMENTE O CAMERĂ

Vând apartament 1 cameră central, etaj I, 14.000 DM negociabil. Telefon 211786. (19407)

Vând garsonieră cameră, hol, baie duș, toate îmbunătățirile, Vlaicu bl. A10-1, et. I, 4600 DM. Telefon 228853. (19853)

Vând garsonieră, Bușteni, îmbunătățiri, 8.000 DM, negociabil. Telefon 253364. (19880)

Vând apartament una cameră, îmbunătățită, confort I, Micălaca, str. Radnei, bloc 108, sc. E, etaj II, ap. 7. (20004)

Vând apartament una cameră, bl. 337, et. II/VI, cu lift. Telefon 228021. (19556)

Vând garsonieră confort III, Vlaicu, zona Fortuna. Telefon 462730, zilnic. (19598)

Vând garsonieră, confort I, str. Miorița bl. 240, et. IV, preț 7.500 DM, negociabil. Telefon 262273, 261502; 094.775.796. (19738)

Vând garsonieră, str. Poetului bl. P1, et. III. Telefon 095.245.230. (20117)

Vând garsonieră, confort I, în Confecții, la P-uri, et. III, preț 7.500 DM. Telefon 212629, după ora 18. (20054)

Vând garsonieră, confort II, et. IV, în rate, 4.000 DM, negociabil. Telefon 095.969.431. (20113)

Vând garsonieră, confort I, Confecții, 6.800 DM. negociabil. Telefon 093.737.278 sau 272443. (20127)

Vând garsonieră, cameră, hol, baie, fără bucătărie, mobilată, zugrăvită recent, et. IV. Telefon 092.485657, 266822, 2700 DM. (20170)

Vând garsonieră, str. Poetului et. 4/4. 8.200 DM. Telefon 273077. (20198)

Vând garsonieră, confort III, îmbunătățită, zona Traian, negociabil. Telefon 091.802.891. (10210)

VÂNZĂRI APARTAMENTE DOUĂ CAMERE

Vând apartament 2 camere, et. I, confort I, semidecomandat, Calea Romanilor. Telefon 284986 orele 14-20, preț 26.000 DM, negociabil. (20042)

Vând apartament 2 camere decomandate, îmbunătățiri, parter, str. Abrud, bloc 163. Telefon 216029. (19619)

Vând apartament 2 camere, 60 mp, baie, hol, gaz, pivniță, curte, Piața Catedralei nr. 12. Telefon 057-283375. (19615)

Vând apartament 2 camere decomandate, parter, central. Telefon 221260; 096.451.030. (19704)

Vând apartament ultracentral 2 camere (100 mp), parter înalt, adecvat și pentru cabinet medical, birou avocatură, etc, cumpărat cu Legea 112. Telefon 282979. (19784)

Vând apartament 2 camere, central (Banc Post), et. 8/8, îmbunătățit. Telefon 092 700 527, 237331, 220804. (19538)

Vând apartament 2 camere, decomandate, et. I, Romanilor. Telefon 093.124.652. (19854)

Vând urgent apartament ultracentral 2 camere, bucătărie. Telefon 057-254728. (19859)

Vând apartament 2 camere, 2 balcoane, ultracentral. Telefon 094.889.963; 095.596.658. (19941)

Vând apartament 2 camere, etaj III, Piața Romană. Telefon 288533, 288554, 093.763.728. (19611)

Vând apartament 2 camere, îmbunătățit, Micălaca. Informații telefon 265741, 092.739.886. (20026)

Vând (schimb) apartament 2 camere, ultracentral, (Legea 112) cu similar bloc zona Podgoria. Telefon 283945, orele 17-21. (19798)

Vând apartament 2 camere, 2 balcoane, renovat cu materiale import, totul nou, B-dul Revoluției, deasupra la coafură, et. IV, 30.000 DM sau 35.000 DM mobilat complet. Telefon 094.547.309 sau 094.826.778. (20084)

Vând apartament 2 camere, ultracentral, et. I, garaj. Telefon 057-267793. (20063)

Vând apartament 2 camere, decomandat, garaj, zona gării. Telefon 221139. (20050)

Vând apartament la casă, 2 camere, central, orele 17-22. Telefon 057-214126. (20045)

Vând urgent 2 camere, decomandate, Romanilor, preț negociabil. Telefon 282016. (20125)

Vând apartament 2 camere, decomandate, parter. Alfa, preț 13.600 DM, negociabil. Telefon 277172. (20126)

Vând apartament 2 camere, Vlaicu, negociabil. Informații telefon 244342. (20128)

Vând apartament 2 camere, Miorița, lângă stație, parter, scurgere separată. Telefon 262282. (20159)

Vând apartament 2 camere, ultracentral. et. I, zona Piața Avram Iancu. Telefon 211753. (20155)

Vând apartament 2 camere, îmbunătățit, zona Piața Romană. Telefon 216164. (20175)

Vând apartament 2 camere, contorizat, Vlaicu, în spate la Lebăda, et. IV, 12.000 DM. Telefon 276517, 271854, după ora 16. (20190)

Vând apartament 2 camere, confort I, Vlaicu Z-turi. Telefon 244510, 094.648.958. (20195)

VÂNZĂRI APARTAMENTE TREI CAMERE

Vând apartament bloc, 3 camere, Vlaicu, et. IV, acoperiș șarpantă; vând loc de casă cu livadă de pomi fructiferi, 10 ari, în Cladova. Telefon 094.115.982.

Vând apartament 3 camere, Vlaicu, et. 1, spațios, decomandat, hol mare, parchetat, contorizat, (numai mobilat), stare foarte bună. Telefon, 245035 după ora 16.

Vând apartament 3 camere, decomandat, contorizat, 2 balcoanem etaj 8, Vlaicu, bloc X34/II, 17.000 DM. Telefon 092.931.419; 388122. (20024)

Vând (schimb cu apartament 2 camere + diferență), apartament 3 camere ultracentral, str. Horia, nr. 10, etaj 4/4, acoperiș nou, țiglă, bloc din cărămidă, vedere pe 2 părți, 2 pe palier; ofer tot confortul; preț negociabil. Telefon 252066. (19310)

Vând apartament 3 camere confort 2 sporit, parter, contorizat, parchetat, preț informativ 13.000 DM. Telefon 229021, 096.701.305. (19400)

Vând apartament 3 camere, etaj I, bloc 724. Telefon 263822 orele 8-11. 19-23. (19796)

Vând apartament 3 camere, îmbunătățit, parter, Alfa. Telefon 094.779.833. (19903)

Vând apartament 3 camere, confort II, Vlaicu, bl. X.37, et. II. Telefon 094.648.958. (19921)

Vând 3 camere ultracentral, etaj I, poziție deosebită, 38.000 DM. Telefon 270856. (19880)

Vând (schimb cu 4 camere) apartament 3 camere, garaj, etaj 3, str. Mucius Scaevola. Telefon 214992, 211763. (19870)

Vând urgent apartament 3 camere confort 2, semidecomandat, îmbunătățit, Fortuna, contorizat, 17.500 DM. Telefon 274983. (19897)

Vând apartament 3 camere confort II, Vlaicu. Telefon 243261. (20013)

Vând apartament 3 camere zona Polivalentă, etaj X. Telefon 094.537.059. (20075)

Vând apartament 3 camere, decomandate, Vlaicu. Telefon 237119; 093.074.995. (18527)

Vând apartament 3 camere, îmbunătățit, zonă liniștită (UTA). Telefon 229664 sau 092.911.995. (19925)

Vând apartament 3 camere, complet decomandat, două poziții parter, posibilitate spațiu comercial, preț 25.000 DM, negociabil, merită văzut, Micălaca 300, bl. 359, sc. A, ap. 2. Telefon 262740. (19866)

Vând apartament central 3 camere, decomandat. Telefon 253251, ieftin. (20101)

Vând 3 camere, parter, ultracentral, garaj, posibilitate privatizare. Telefon 222953. (20152)

Vând (schimb cu Timișoara 1-2 camere) apartament 3 camere, decomandat. Telefon 057-241331. (20061)

Vând apartament 3 camere, bun pentru privatizare. Telefon 253892. (20144)

Vând apartament 3 camere decomandat, etaj 3, 2 balcoane, 2 băi, zona UTA. Telefon 245125. (20342)

Vând apartament Samantha trei camere, et. I. coborâtor, preț 41.000 DM, negociabil. Telefon 254722. (20158)

Vând apartament central (Intim) 3 camere, decomandat, et. I, preț informativ 35.000 DM, negociabil. Telefon 057-252111. (20167)

VÂNZĂRI APARTAMENTE PATRU CAMERE

Vând apartament 4 camere, ultracentral, bloc cărămidă, gaz, contorizat, 2 balcoane, 2 băi, et. IV. Telefon 381155.

Ocazie! Vând apartament sau schimb apartament 4 camere, cu apartament 1, 2, 3 camere sau alte oferte, Micălaca. Telefon 091.228.831; 057 - 219700; 093.063.245. (19785)

Vând apartament deosebit 4 camere, et. II, ultracentral. Telefon 252497. (19732)

Vând apartament 4 camere, în casă tip vilă, et. II, ultracentral, preț negociabil. Telefon 251241. (19927)

Vând apartament 4 camere, etaj 4/4, confort I, Vlaicu. Telefon 093.464.525. (19986)

Vând 4 camere, Miorița, et. II, 23.000 DM. Telefon 270856. (19880)

Vând apartament 4 camere, BILLA, et. 4/7, 2 garaje. Telefon 057-267793. (20063)

Vând (schimb cu apartament 3 camere+ diferență 8.500 DM), apartament 4 camere, parter, Faleză Sud. Telefon 258589. (20008)

Vând urgent apartament la casă, 4 camere, bucătărie, baie, anexe, str. Badea Cîrțan nr. 26. (20176)

VÂNZĂRI CASE

Vând casă 3 camere, îmbunătățită, încălzire centrală cu gaz, canalizare, curte amenajată, anexe, grădină, suprafață totală 700 mp. Telefon 243212. (18768)

Vând cabană Insula Mureș. Telefon 092 281 517. (19074)

Vând casă mare compusă din două apartamente, curte cu multiple construcții, inclusiv două camere frigorifice, pivniță, încălzire centrală pe gaz, str. Vârful cu Dor din Arad, 70.000 $, negociabil. Telefon 092.344.714, orele 8-15. (19594)

Vând casă nouă (S+P+E+M), garaj, teren 1000 mp, toate utilitățile, situată în Subcetate, preț 100.000 $. Telefon 092.344.743. (19177)

Vând sau schimb casă în Sânpaul, cu grădină 8064 mp intravilan. Telefon 277027. (19717)

Vând casă în Micălaca, 3 camere ne(mobilată). Telefon 267823. (19730)

Vând casă Aradul Nou. Telefon 286423 sau 092.931.495. (19749)

Vând urgent casă Chișineu Criș, str. G. Coșbuc, nr. 40. Telefon 095.401.218. (7910333)

(Continuare în pagina 17)

ANA MARIA - TĂMĂDUITOAREA
REGINA MAGIEI ALBE

Vrăjitoarea nr. 1 în topul anului 2001
ESTE PREZENTĂ ÎN ARAD

Am fost plecată în Franța, Italia, India, Israel, Polonia, Cehia și Rusia unde am participat la un concurs cu toate vrăjitoarele din aceste țări, iar eu am luat locul I pe țară.

Dezleg cununii legate, scot argintul viu, fac bine de bețe, epilepsie și eczeme.
Împreunez pe cei ce se iubesc și nu se căsătoresc, desfac farmece și blesteme, aduc spor și prosperitate în afaceri și în casele oamenilor.

Mă numesc Traian, sunt din Chișineu-Criș. Am avut mai multe firme, iar la un moment dat nu mai mergea niciuna. Ajungând la doamna Ana, m-a desfăcut de farmece și blesteme, iar acum îmi merge foarte bine. Îi aduc mii de mulțumiri. Sunați la telefoanele 236.385 sau 093.000.047.

(5927226)

Cei care aveți astfel de probleme sunați la 236.385 sau 093.000.047

Sunt Violeta din Deva, am 37 de ani, sunt necăsătorită. Am avut mulți prieteni, dar niciodată relația nu dura mai mult de trei zile. Am fost pe la preoți, unde mi-au spus că am cununiile legate. Aflând asta, mi-am pierdut orice speranță. Citind o revistă Paranormal de Ion Țugui, am găsit-o pe doamna Ana. Am aflat că ea poate face minuni. Așa a și fost, căci încă de la prima ședință mi-a dezlegat cununiile și acum sunt căsătorită și foarte fericită. Țin să-mi fac viața publică la ziar, în speranța că voi ajuta și alte persoane. Doresc să-i aduc mii de mulțumiri și să aibă putere de muncă. Sunați cu încredere la telefoanele 236.385 sau 093.000.047.

Sunt Ianosca din Ineu, având o soție și trei copii o situație foarte bună. Am fost despărțit de ei timp de 9 luni. Am fost la mai multi doctori din toată țara și nu am putut face nimic. De la un coleg de servici am auzit de d-na Ana și ajungând la ea mi-a spus că am fost lucrat de două femei să beau cât beau rațele apă. Această doamnă m-a lecuit și acum sunt în sânul familiei și sunt foarte fericit. Îi aduc mulțumiri pe această cale. Sunați la telefoanele 236.385 sau 093.000.047.

Mă numesc Virgil și sunt din Arad. Cu lacrimi în ochi îi aduc mii de mulțumiri d-nei ANA pentru binele făcut. Din cauza băuturii ajunsesem să-mi destram familia. După două ședințe cu Magia Albă doamna mi-a dat un leac și acum sunt tare fericit căci nici mirosul de băutură nu-i mai suport. Sunați cu încredere la telefon: 236385 - 093000047

Sunt Simion din Cladova. Cu lacrimi în ochi îi aduc mulțumiri doamnei ANA, fapt pentru care m-a ajutat foarte mult. Am fost la mai multi doctori din țară și nu m-au putut ajula cu nimic, ajungând la această doamnă m-a vindecat de acea boală epilepsie numai din 2 ședințe m-a lecuit și acum sunt omul care am fost înainte cu multi ani. Care aveți astfel de probleme sunați la tel. 236385 - 093 000047.

(Urmare din pagina 16)

Vând casă tip vilă, zona Romanilor. Telefon 282940, 093 452 838. (19505)

Vând 2 case cu 2-3 camere, într-o curte și grădină mare. Informații telefon 057-211844, între orele 10-18. (19649)

Vând 2 case, aceeași curte, grădină mare, Pîrneava. Telefon 092.878.411. (19884)

Vând casă și clădiri anexe, compusă din: 5 camere, 2 băi, încălzire gaz cu termotecă, canalizare, telefon, satelit, suprafața totală 500 mp, zona Aradul Nou (Mureșel), 35.000 $, negociabil. Telefon 095 224 198. (19451)

Ocazie! Vând urgent casă 4 camere, bucătărie, baie, pivniță, singur în curte, cumpărată Legea 112, preț negociabil 15.000 DM. Telefon 214592. (19904)

Vând casă la Zimand-Cuz nr. 57. Telefon 217349, după ora 20. (19907)

Vând casă în Vladimirescu, str. Progresului nr. 21, 3 camere, baie, bucătărie, toate utilitățile. Telefon 514676. (19936)

Vând casă cu etaj tip occidental+brutărie complet utilată. Telefon 388187. (19577)

Vând casă la șosea, la Dorobanți, cu 3300 mp teren intravilan. Telefon 251710 orele 18-21 sau 095.584.871. (19999)

Vând sau schimb cu apartament în Arad, casă în comuna Buteni, central. Telefon 093.343.991. (5552878)

Vând casă cu 3 apartamente curte, grădină, gaz, apă, 35.000 DM negociabil. Telefon 090.012.965. (20029)

Vând casă în Ineu, str. Coșbuc, nr. 26. Telefon 260350. (20041)

Vând 2 case cu 4 și 3 camere cu teren de 700 mp, amândouă cu 38.000 DM în str. Rozelor, nr. 63 Grădiște. Telefon 259704, 092.976.776. (20057)

Vând urgent casă Sânicolaul Mic, 7.000 DM. Telefon 096.700.917. (20066)

Vând casă în Aradul Nou, 3 camere + dependințe + hală 60 mp. Telefon 095.315.895. (20085)

Vând casă cu grădină, cartier Pârneava. Telefon 211021. (20096)

Vând, în Covăsânț, casă de vacanță, racordată apă și curent, cu grădină 2.036 mp, cu pomi și vie. Telefon 094 691 043, după ora 17. (19168)

Vând urgent casă în Gai, cu grădină. Telefon 057 - 274922, 094.615.260. (19758)

Vând casă + hală producție Pârneava, teren 750 mp. Telefon 095.261.232. (19797)

Vând casă vacanță Barațca, deosebită, grădină. Telefon 092 198 756, 092 198 756. (18980)

Vând casă cu grădină, în Cermei, nr. 892. Telefon 220908. (19632)

Vând casă în Cladova cu livadă pomi fructiferi, așezare deosebită. Telefon 267990, 092.257.423. (19992)

Vând casă mare în Zimand Cuz, mansardă nefinisată, posibilități gaz, 1650 mp, 30.000 DM, negociabil. Telefon 210882, 093.791.493. (19982)

Vând casă localitatea Zădăreni. Informații telefon 267608. (19916)

Vând 2 case în Șiria, preț avantajos. Telefon 531810. (20008)

Vând casă 4 camere, teren 2.800 mp, anexe construite după 1990, Bodrogul Nou, 8 km de Arad, perspective racord gaz și apă, preț 25.000 DM. Telefon 252453. (19427)

Vând casă 3 nivele, Grădiște, (schimb apartament + diferență). Telefon 092.275.276. (20111)

Vând casă tip vilă, Subcetate, grădină, curte suprafață 1.000 mp. Telefon 282183. (20071)

Vând casă comuna Cermei nr. 872. Telefon 094.237.944 sau 247029. (19776)

Vând casă în comuna Pecica nr. 1217 lângă Ghiutoie. Informații telefon 468007, preț negociabil. (20108)

Vând casă mare, foarte frumoasă, grădină mare, încălzire centrală gaz, ofertă deosebită, Grădiște. Telefon 057-276387. (20099)

Vând vilă P+1, zona Romanilor. Telefon 231786. (20097)

Vând casă în cartierul Funcționarilor, 2 camere, bucătărie, baie, încălzire cu termotecă pe gaz, curte grădină și anexe. Telefon 231223. (20090)

Vând urgent casă în Pecica 3 camere, bucătărie, anexe, grădină mare și casă în Peregul Mic, grădină mare. Telefon 092.397,.415; 091.471.088. (20118)

Vând casă, str. Pădurii nr. 73, Pîrneava, bun privatizare, construcție casă. Telefon 095.709.752. (20122)

Vând casă mare, anexe, grădină, posibilitate privatizare, localitatea Macea nr. 105. (20142)

Vând două case, grădină, sat Julița nr. 175. Telefon 095.383.618. (20140)

Vând casă (ne)mobilată, 3 camere, baie, bucătărie, hol, gresie, uși mahon Austria, geamuri termopan, teracote, cu atelier tâmplărie funcțional, 240 mp construcție 1993, BCA, apă, telefon, cablu, posibil gaz, zonă bună, 26.000 DM, posibil rate, Pîncota. Telefon 057-466572. (20139)

Vând casă etaj, 2 camere + dependințe, teren 300 mp, Aradul Nou, 17.000 DM negociabil. Telefon 095.802.169. (20295)

Vând casă în Șofronea, în rate, 18.000 DM. Telefon 234280; 514100. (20310)

Vând casă comuna Felnac, 9.100 USD. Telefon 411219. (20154)

Vând casă Aradul Nou, singur în curte, două camere (posibil trei) și dependințe, apă-canal, gaz, satelit, telefon, teren 800 mp. Telefon 095.514.403. (20174)

Vând casă 2 camere cu grădină 440 mp, str. Gladiator nr. 10, zona Subcetate. Telefon 281638; 093.178.424. (20187)

Vând casă Pîrneava nr. 65. Telefon 281669, str. Ef. Murgu. (20188)

Vând casă în cartierul Cadaș, cu gaz, 4 camere, curte, grădină, garaj. Telefon 095.513.487. (20192)

Vând casă în Macea nr. 993, la strada principală, 4 camere, grădină, preț 13.000 DM, negociabil. Telefon 536437. (20202)

Vând casă mare, tot confortul, în Vladimirescu (emigrare). Telefon 096.393.345. (20205)

Vând casă patru camere, 2 bucătării, spais, baie, apă rece+caldă, încălzire centrală pe gaz, curent trifazic, spațiu comercial, curte, fără grădină, în Aradul Nou. Telefon 057-286.997 sau 095.383.705, preț 35.000 DM, negociabil. (20215)

Vând casă 3 camere, grădină, gaz metan, Arad, str. Dorobanților nr. 73. Telefon 258066. (20218)

VÂNZĂRI SPAȚII

Vând spațiu comercial ABC, Micălaca, transformat din apartament 2 camere, complet dotat, vad bun. Telefon 093.450.100. (20296)

Vând (închiriez) HALE producție/depozitare, cu utilități, 500, 1000, 2000 mp. Telefon 092.429.430. (17739)

Vând apartament 45 mp, parter, modificat - ieșire la str. Voinicilor, bun pentru privatizare. Telefon 057 - 219479; 093.870.245; 094.531.337. (19326)

Vând abator complet în funcționare, capacitate 25 capete pe zi. Telefon 092.344.714, orele 8-14. (19594)

Vând avantajos spațiu comercial sau producție, 540 mp, parter bloc Șiria. Telefon 094.545.778. (19640)

Vând Restaurant BISTRO cu grădină de vară, în centru GHIOROC. Telefon 461121. (19678)

Vând spațiu comercial în incinta Gării de Nord. Telefon 092.664.176. (19794)

Vând 2 hale (grajd) producție Aradul Nou, facilități multiple. Telefon 095 258 282, 211804, 095 350 595. (19007)

Vând spațiu de producție, Autoservice, reprezentanță, locuință. Telefon 093.183.299. (20011)

Vând spațiu comercial, central. Telefon 273730, după ora 21. (19851)

Vând spațiu ultracentral ideal birou avocat, notar, firmă, lângă Tribunal. Telefon 255324, luni-joi, seara. (20055)

De vânzare moară de grâu cu clădire, anexe și 2 ha pământ. Telefon 256195, 276957. (19852)

Vând depozit suprafață 500 mp, izolat termic, str. Nouă nr. 50. Telefon 095.641.497. (20104)

Vând clădire nouă cu două spații comerciale și apartament în Lipova, vad comercial bun. Telefon 057-561159 sau 094.811.301. (5927815)

Vând spațiu central, 408 mp. Telefon 280504. (20168)

Vând grajd, apă, curent trifazic, suprafață 286 mp, Nădab. Telefon 520459. (791342)

VÂNZĂRI TERENURI

Vând 3200 mp teren intravilan, 100 m front la DN7, în localitatea Radna-Lipova. Telefon 093.175.917. (19590)

Vând 820 mp, loc casă, str. Clujului nr. 201. Telefon 258098. (19618)

Vând teren 4850 mp în zonă de agrement Păuliș (Valea Crucii). Telefon 095.315.895. (20085)

Vând teren pentru casă de vacanță în localitatea Cladova, așezare foarte bună. Telefon 092.344.713. (19594)

Vând loc casă, Galșa-Șiria, suprafață 1100 mp, la șosea. Telefon 253646. (19845)

Vând teren cu vie și pomi fructiferi în Ghioroc, pe Valea Domnească, preț 9.500 DM, negociabil. Telefon 254722, 461752. (20158)

Vând teren, șoseaua centură, Grădiște-Petrom, 8500 mp. Telefon 095.883.126. (20156)

Vând grădină mare, intravilan, în Lipova Băi, zonă agrement. Telefon 236218. (20286)

VÂNZĂRI AUTO

Vând VW Passat Kombi 1,9 TDi (i.roșu), 1998, 137.000 km originali, impecabil, toate extrasele (fără climă), 24.900 DM (ușor negociabil). Important, se poate cumpăra și în Leasing. Telefon 223004, 216570, 094.248.933. (19777)

Vând OPEL SENATOR 2,8 automatic; autodubă IVECO 3,5 tone. Telefon 280753. (19882)

Vând MOTOARE DIESEL (Turbo) EUROPENE, garanție, act vamal. Telefon 093.570.094. (19307)

Vând Lada 1500 în stare foarte bună. Telefon 258817. (19488)

Vând discuri GD 3,2-2,3; 23.000.000-17.500.000 lei. Telefon 095.506.201. (19606)

Vând 2 mașini Fiat Croma și multe piese de schimb motor, faruri, telescoape. Telefon 098.621.400. (19604)

Vând punte Ifron cu factură. Informații telefon 295, Seliște nr. 154, comuna Cărand. (7253168)

Vând Mercedes 124 - 2,5 D, an 1987, preț 11.900 DM negociabil. Telefon 091.470.949. (19761)

Vând Dacia 1310, fabricat 1987. Telefon 247251. (19780)

Vând BMW 324 Diesel, an 1986, alb, turelă, geamuri oglinzi electrice, numere Germania valabile, 2300 DM. Telefon 093.723.088. (19874)

Vând Renault Megane 1.6 benzină 1996, argintiu, foarte frumos, 90.000 km, înmatriculat recent, 12900 DM, negociabil. Telefon 276565, 094.555.460. (19922)

Vând urgent Nissan Primera 2000 i, 150.000 km, stare excelentă, ABS, aer condiționat, servo direcție, geamuri și oglinzi electrice, închidere centralizată, volan reglabil. Telefon 095.520.464; 090.073.352. (20003)

Vând Dacia 1310, an fabricație 1999, stare foarte bună. Telefon 258162; 094.108.591.

Vând Opel Astra motor 1,6 Euro 2, stare impecabilă. Telefon 094.108.591, 277846. (20312)

Vând Ford Sierra 2.0i, an 1988, înmatriculat persoană fizică, stare bună, preț negociabil, 5.500 DM. Telefon 095.917.195; 095.368.776. (20020)

Vând Saviem 6,5 tone înscris, CIV, numere noi, preț 1.500 USD. Telefon 094.764.539. (7912168)

Vând Opel Kadet motor 1,6 Diesel, stare foarte bună, an 1981, înscris NP + un Opel 1,3 benzină pentru piese, preț 990 USD. Telefon 094.764.539. (7912169)

Vând urgent Ford Orion, preț negociabil. Telefon 232998, 095.430.334. (20018)

Vând Opel Vectra 1,7 D, 1991, înmatriculat, foarte întreținut. Telefon 057 - 467220, 095.406.691. (7931262)

Vând Ford Fiesta 1986 Diesel, înmatriculat, CIV, verificare RAR 2003, consum 5 litri/100 km, 2.800 DM negociabil. Telefon 267221, 095.780.191. (20102)

Vând ARO carosat 320, sat Arăneag, nr. 114, preț 3.500 DM. Telefon 094.857.017. (7931261)

Vând (schimb) autoturism Mercedes, clasa C, motorină, fabricație 1996, stare ireproșabilă. Telefon 056-225901; 094.984.047.

Vând Alfa Romeo TD, an 1989. Telefon 093.765.726. (19908)

Vând tractor U-650, stare de funcționare. Telefon 056-375563, după ora 20 sau duminica. (19977)

Vând microbuz Toyota, stare bună, CIv, 3500 DM. Telefon 251885. (20012)

Vând Dacia 1100, stare bună, preț 300 DM, negociabil. Telefon 094.275.474. (Ag,. Sebiș)

Vând Renault 11 Diesel, an 1986, persoană fizică, preț 5600 DM, negociabil, vopsea originală. Telefon 095.618.890. (20077)

Vând Dacia 1310 TX Diesel, an 1986, motor 1,6, 3300 DM. Telefon 267093; 095.317.731. (20070)

Vând Ford Transit 2,5 TD, marfă, lung, înalt. Telefon 093.413.115. (20123)

Vând Ford Escort Ghia, înmatriculat motor 1,6, benzină, an 91-92, turelă, geamuri electrice, stare excepțională, preț 7.900 DM. Telefon 094.397.380. (20146)

Vând Ford Scorpio Diesel, 1988, Ford Escort Diesel, 1,8, 1990. Telefon 285045, 095.635.101. (20138)

Vând Trabant perfectă stare și parbriz, B-dul Revoluției bl. H, sc. E. ap. 13. (20177)

Vând autoturism Ascona 1,3 înmatriculat. Telefon 094.143.379; 219847. (20186)

Vând mașină M.461. Telefon 090.473.385, seara. (20191)

Vând Dacia Nova din 1999, îmbunătățiri multiple, preț 5.500 DM. Telefon 094.709.415, după ora 16, 462325. (79351257)

Vând camion Saviem acoperit. Relații 257471 și 213345, seara. (20194)

Vând Ford Taunus 2000 cmc, înmatriculat persoană fizică, CIV, avariat față. Telefon 264741. (20204)

Vând Ford Transit 1994, 8+1 locuri, recent înmatriculat, 15.500 DM negociabil. Telefon 093.001.036. (20297)

Vând TV 35 camionetă, 1986, CIV, stare foarte bună. Telefon 276488. (20326)

VÂNZĂRI ELECTRO

Vând cântar electronic, cântar semiautomat. Telefon 280753. (19882)

Vând congelator pe verticală cu vitrină, agregate frig, instalație alarmă. Telefon 280753. (19882)

Vând mașină spălat automată, germană, 1400 ture, 300 DM, preț fix. Telefon 213456 după ora 16 sau 092.281.515; 381155.

Vând mașină de spălat automată BOCH, 1 an garanție. Telefon 289667. (19270)

Vând combină frigorifică BOCH, 1 an garanție. Telefon 289667. (19270)

Vând casă de marcat fiscală, marca Spanzio Uno. Telefon 094.621.968. (19691)

Vând TV COLOR, COMBINE FRIGORIFICE, mașină automată spălat, CONGELATOARE, prețuri avantajoase, garanție. Telefon 284000. (19849)

Vând televizoare color, diferite diagonale, teletext, telecomandă, garanție. Telefon 264004. (19635)

Vând CASE MARCAT FISCALE și CÂNTARE ELECTRONICE, omologate. Telefon 282829; 272727. (f. 2059562)

Vând mașini spălat automate, combine frigorifice, televizoare color, diferite modele, garanție. Telefon 251392. (19145)

Vând MAȘINĂ AUTOMATĂ SPĂLAT, CONGELATOARE, TV COLOR, COMBINE frigorifice, preț avantajos, garanție. Telefon 259001. (19849)

Vând TV color diagonala 37-67, combine muzicale, frigidere, combine frig, congelatoare și lăzi frig, mașini automate cu garanție și postgaranție. Telefon 274600 orele 9-19 și orele 19.30 - 23, telefon 241355. (19229)

Vând COMBINE FRIGORIFICE, TV COLOR, mașină automată spălat, congelatoare, prețuri avantajoase. Telefon 278500. (19849)

Vând computer Pentium II, 550 MHz. 64 RAM. placă bază Pentium III, monitor 17" digital. Telefon 284604. (19557)

Vând televizor color, mașină spălat automată, cuptor microunde. Telefon 284604. (19557)

Vând COMBINE muzicale, video, combine frigorifice, mașină automată spălat, TV color, prețuri avantajoase, garanție. Telefon 275681. (19849)

Vând aparate de cafea cu 1 și 2 brațe, oferim garanție și service. Telefon 213150, 094.840.706. (19591)

Vând aparat înghețată 2 brațe. Telefon 095.401.218. (7910333)

Vând computere, toate configurațiile: Pentium 133 MHz cu monitor color, la numai 3.800,000 lei; Pentium II 266 MHz 64RAM 4,2 GB HDD, preț 648 DM; monitoare 14" și 15". Telefon 275420 până la ora 17. (19121)

Vând MAȘINI de SPĂLAT AUTOMATE, modele noi, prețuri foarte mici. OFERIM GARANȚIE! Telefon 259339; 094.706.321. (20032)

Vând FRIGIDERE, CONGELATOARE, COMBINE, LĂZI și VITRINE FRIGORIFICE din GERMANIA, cu garanție. Telefon 259339, 094.706.321. (20032)

Vând TELEVIZOR (telecomandă), teletext, stereo, diagonala 37-67 cm, prețuri convenabile. Telefon 259339; 094.706.321. (20032)

Vând televizor color telecomandă, garanție. Telefon 219365, 093.380.028. (20133)

Vând TV color, moderne, mărci germane, renumite, cele mai mici prețuri, garanție 6 luni. Telefon 057-287404. (20185)

Vând cântare electronice. Informații 257471 și 213345, seara. (20194)

Vând combină frigorifică Bosch instalație cupru, 6.500.000 lei și congelator Arctic 5 sertare, 3.000.000 lei, preț negociabil. Telefon 259614; 092.596.712.

Vindem: VITRINE frigorifice, CAMERE frigorifice, AGREGATE frigorifice, DULAPURI frigorifice, CONDENSATOARE, VAPORIZATOARE; garanție. Telefon 281384, orele 8-18.

Vând TV LG diferite modele, noi, import Germania, preț interesant. Telefon 280260, 092.262.434, orar: 10-18. (20321)

Vând PENTIUM I 133 MHz, 32 RAM, 1 GB, monitor, tastatură, mouse, stoc limitat, 250 DM, Telefon 280260, 092.262.434, orar: 10-18. (20321)

Vindem imprimante A 3 cu ace IBM/Epson 160 CPS noi, 300 DM. Telefon 280260, orele 10-18; 092.262.434. (20321)

Vindem CALCULATOR PENTIUM 3 933 MHz 128 RAM HD 30 Gica - CD - ROM, placă sunet vofer modem 56 K placă video 32 MB Shared. Telefon 280260, 094.552.226. (20321)

Vând CALCULATOR PENTIUM 200 MMX cu modem, CD ROM placă sunet monitor 14 SVGA. Telefon 280260, 094.552.226. (20321)

Vând computer CDROM 700 MHZ 30 GB HDD 128 RAM, monitor 17'', nou, deosebit. Telefon 280260, 094.552.226. (20321)

VÂNZĂRI DIVERSE

Vând 2 fotolii pat. Informații telefon 267194, după ora 16 sau 095.314.712.

Vând rafturi depozit, magazine, mese birou, tejghele. Telefon 280753. (19887)

Vând garaj autorizat Micălaca, apropiere bloc 367, 360, 359, 358. Telefon 219187, 095.457.260. (19883)

Vând termoteci la coș și Turbo, convectoare, boilere pe gaz. Telefon 253973, 093.727.470. (19987)

Vând PLASĂ GARD zincată toate dimensiunile, 19.000 lei/kg; SÂRMĂ BALOTAT 16.500 lei/kg; CUIE, PLASĂ RABITZ, TABLĂ ZINCATĂ 0,4 mm; ELECTROZI Ductil; SÂRMĂ NEAGRĂ și ZINCATĂ. Str. Vasile Conta, nr. 1. Telefon 273862, 094.289.997.

Vând rolete plastic import, rolete lemn, uși și geamuri. Telefon 095.380.320. (19315)

Vând ROLETE PLASTIC import, ROLETE LEMN DE TEI și JALUZELE. Telefon 059-478503 sau 095 594 415. (18863)

Vindem puicuțe ROSSO, vârsta 15 săptămâni. Informații telefon 094.877.274; 095.394.276. (f. 2059738)

Vând BOLȚARI, DIFERITE DIMENSIUNI, TERMOIZOLANȚI, foarte convenabil. Telefon 094 507 339, 275551. (18228)

Vindem rolete plastic import 280.000 lei/mp; rolete tei 650.000 lei/mp, ușă garaj. Telefon 059 - 460315; 095.827.725. (19322)

Vând aparate de vulcanizare și mașini spălat auto, oferim garanție și service. Telefon 213150; 094.840.706. (19591)

Vând țiglă „Leul" din demolări. Telefon 264565. (19493)

Vând BCA, blocuri ceramice, ȚIGLĂ 10 modele, UȘI, FERESTRE, PAL, placaj, PFL, bitum, carton asfaltat, cărămidă, teracote, plăci azbociment, dușumele și lambriuri, etc; str. Pădurii, nr. 69. Telefon 211272. (19612)

(Continuare în pagina 18)

(Urmare din pagina 17)

Vând mașină de rindeluit pe 4 fețe confecționat lambriuri și dușumele, etc. Telefon 211272, orele 8-17. (19612)

Vând garaj metalic, str. Alba Iulia, mobilă combinată, uși mari duble, mașină cusut. Telefon 250815. (19616)

Vând colțare, canapele. Telefon 286069, 094.604.016. (19622)

Vând cărămidă 1800 lei/buc, la domiciliul clientului, negociabil. Telefon 095.879.234. (19611)

Vând fermă zootehnică în Sânicolau Mic, str. Șteagului, nr. 91, pe stânga spre Fântânele, informații la vedere. (19673)

Vând termoteci Vaillant instanturi, pe gaz; convectoare; calorifere; garanție 2 ani. Telefon 095.245.147; 095.239.544. (19709)

Vând LEMNE FOC, NISIP, BALAST, la domiciliu. Telefon 214010. (19714)

Vând LEMNE FOC, NISIP, BALAST, la domiciliu. Telefon 245248. (19717)

Vând LEMNE FOC, NISIP, BALAST, la domiciliu. Telefon 210771. (19717)

Vând LEMNE FOC, NISIP, BALAST, la domiciliu. Telefon 277027. (19717)

PUI de ȘIRIA! Vindem populației în limita stocului, la ferma PRODAGRO CETATE din Șiria, vineri 03 august, orele 14-18, sâmbătă 04.august 2001, orele 7-15, PUI VII de CARNE de peste 1 kg. (19752)

Vând NISIP, BALAST, la domiciliul clientului. Telefon 257769. (19791)

Vând termotecă Ariston Beretta Combi Turbo 24 kw. Telefon 254411, 093.218.418. (19803)

Vând rolete plastic, import, între 190.000 -250.000 lei/mp; rolete lemn tei-500.000 lei/mp; obloane mobile din lemn 700.000 lei/mp. Telefon 090-481236. (19705)

Vând garaj ultracentral și pian cu coadă. Telefon 093.075.565. (19886)

Vindem PUI de CARNE cca 1,200 kg, preț 45.000 lei/buc. zilnic orele 7-20. Telefon 095.245.329. (19944)

Vând motor Fiat 2500 cmc perfectă stare; vând microfermă, loc odihnă. Telefon 094.625.880. (19877)

Vând garaj zona Piața Romană. Telefon 095 350 595, 211804. (19007)

Vând depozit cereale 1000 mp și cântar 50 tone, zona Pecica, Semlac. Telefon 094.793.013. (19870)

Vând geamuri termopan, termotecă Junkers, Vaillant. Telefon 274876. (19917)

Vând scule și dispozitive pentru vulcanizare, preț foarte bun. Telefon 093.343.991. (5552878)

Vând COMPLEX ZOOTEHNIC, localitatea SECUSIGIU, suprafața totală 8 ha, compus din: 5 grajduri, magazie cereale, abator autorizat, spațiu comercial, birouri, casă locuit, grădină. Telefon 095.917.195, 095.368.776. (20020)

Vând elevator gaz tip Timișoara, strung SN 400, scule vulcanizare, echilibrare presă lipit. Str. Prunului, nr. 36, Grădiște. (20076)

Vând 2 mașini paste făinoase, 1 malaxor, rafturi capacitate 300 bucăți, site pentru uscat paste. Telefon 095.315.895. (20085)

Vând sufragerie Nădlac, 1 bucată teracotă. Telefon 211715. (20088)

Vând termoteci gaz instant baie, ofer garanție 2 ani. Telefon 273122. (20091)

Vând cuști avicola pentru găini ouătoare, pui creștere 2,5mp x 54 găini sau 270 pui, 2.000.000 lei. Telefon 274813. (17673)

Vând EUROBOLȚARI termoizolanți cu certificat calitate 300x250x200 la 6500 lei/buc, ; 1 mc-435.000 lei; 1 boltar-7,6 cărămizi. Telefon 281491; 092.381.750. (19030)

Vând dormitor pat dublu, 2 saltele, dulap 4 uși. Telefon 252030. (19735)

Vând SRL toate obiectele de activitate. Telefon 094.237.944, 247029. (19776)

Vând termoteci 14.800.000 lei, Turbo 17.800.000 lei, rate. Telefon 093.463.567. (19217)

Vând la preț avantajos, combine pentru recoltat cereale și porumb știuleți, pluguri reversibile cu 1,2,3, și 4 brazde, cositoare pentru gazon, drujbe, semănătoare pentru cereale, tractoare de 150 CP. Telefon 094.505.494, 287691, 411218. (19657)

Vând sită plană 6 pasaje-2buc.; sită plană 4 pasaje-1 buc.; mașină de spălat grâu; mașină de decojit + periat grâu; motor 100 KW-700 rotații/minut + reostat pornire; motor 30 KW-700 rotații/minut. Telefon 253646. (19845)

Vând dormitor Ludovic, convenabil. Telefon 212228; 095.357.982, zilnic, orele 20-22. (19881)

Vând prin lichidare, atelier tâmplărie, grosime, freză, circular, banzic. Telefon 056-225901; 094.984.047.

Vând la preț convenabil geamuri și uși termopan, aduse din Germania. Telefon 056-225901; 094.984.047.

Ofertă specială! Vând urgent utilaje de brutărie-patiserie, la prețuri avantajoase. Informații telefon 057-271764; 094.258.555; 093.883.329. (19978)

Vând ladă frigorifică 200 lt, aparat sudură, mașină tuns iarba. Telefon 267608. (19916)

Vând vacă neagră, recent fătată, str. Iosif Lengyel nr. 31. (20025)

Vând colțar piele negru, extensibil, din Germania, deosebit. Telefon 278475. (20112)

Vând mașină de cusut Singer, localitatea Macea nr. 105. (20142)

Vând gheretă lemn demontabilă 5/4m. Telefon 057-210609, după ora 19. (20129)

Vând pui de carne 450 gr.-27.000 lei. Telefon 473047. (20161)

Vând geamuri PVC albe cu sticlă, bune pentru închis balcon, cuier de perete cu dulap, candelabre diferite. Telefon 262730. (20165)

Vând teracotă folosită, 1.000.000 lei. Telefon 095.969.431. (20113)

Vând căruță, stare bună, Zimandul Nou. Telefon 217104. (20120)

Vând mașină tricotat VERITAS 360 și dulap 4 uși, preț negociabil. Telefon 262356.

Vând stație taxi, 200 DM fix. Telefon 259614; 092.596.712.

Vând LEMNE FOC tăiate, esență tare, domiciliu. Telefon 276488, Grădiște. (20326)

Vând banzic, motocicletă Minsch 125, căsuță lemn 4/5 demontabilă, sat Hoaria nr. 594, str. Poștei. (20171)

Vând aragaz pentru excursii, nou; storcător fructe, electric. Telefon 230307. (20181)

Vând sârmă 500 kg, la 15.000 lei/kg. Telefon 264807. (20280)

CUMPĂRĂRI TERENURI, IMOBILIARE

Cumpăr apartament cu 2 camere, etaj intermediar, ofer 13 000 DM, zona Micălaca. telefon 271935, 092.624.710. (19833)

Cumpăr casă cu grădină în Arad (zona Pîmeava) cca 1000 mp, 2-3 camere, apă, baie, gaz, ofer 30-40.000 DM. Telefon 280944, NUMAI AZI, orele 17-20, Iuliana.

Cumpăr apartament 3-4 camere, ofer o Dacie fabricație 1994 + 10.000 DM. Telefon 093.918.883 sau 094.135.990. (20216)

Cumpăr apartament 2 camere, confort I, Micălaca, et. 1-3, ofer 11-12,000 DM. Telefon 212698 sau 092.206.210. (20284)

CUMPĂRĂRI AUTO

Cumpăr Dacia 1310, puțini km, aspect bun, ofer 1.000 DM. Telefon 095.252.479; 287080. (20331)

Cumpăr Oltcit în stare foarte bună. Telefon 222678. 820147)

CUMPĂRĂRI DIVERSE

Cumpăr viză schengen. Telefon 258095, numai orele 20-22.

Cumpăr piei vită, oi și lână merinos. Telefon 214412 sau 092 281 517. (19074)

Cumpăr porci peste 100 kg, 38.000 lei/kg, vaci peste 450 kg, 23.000 lei/kg, Arad, str. Câmpul Liniștii, nr. 1. Telefon 271200. (18824)

Cumpăr PORCI grași peste 100 kg, localitatea Misca nr. 307, preț 40.000 lei/lg. Telefon 057-531497; 094.774.649. (19628)

Cumpăr vaci, vițele, tauri. Telefon 288968 sau 092.941.123. (19750)

Cumpăr porci, plata pe loc, ofer 38.000 lei/kg, negociabil. Telefon 094.867.536. (19926)

Cumpăr cherestea stejar, uscată. Telefon 093.183.714. (19939)

Cumpăr porci, vaci, tăurași și juninci pentru sacrificare. Telefon 094.634.795 sau 091.464.745. (20010)

Cumpăr grâu furajer. Telefon 094.793.013. (19870)

Cumpăr bovină pentru sacrificat. Telefon 274744, 095.624.006. (20149)

Cumpăr vaci bătrâne și juninci. Telefon 250866, 095.681.191. (20064)

Cumpăr perucă din păr natural sau păr de la 20 cm lungime. Telefon 057-250299. (20145)

Cumpăr tăurași peste 130 kg. Telefon 254832. (20212)

CERERI ȘI OFERTE DE SERVICII

Angajez VÂNZĂTOARE și VÂNZĂTOARE FACTURISTĂ cu experiență. Telefon 094.773.745. (20049)

GEAD PRODIMPEX SRL angajează: CONTABILĂ experiență, cunoscătoare limbă italiană, 8 ore/zi, CROITOR PIELE, experiență. Telefon 093 637 708. (19446)

Angajăm ZIDARI și ZUGRAVI calificați. Informații la telefon 092.636.467. (19826)

Angajez MUNCITORI calificați în domeniul producției încălțăminte, perioadă determinată sau nedeterminată. Telefon 212488. (19804)

SC „ANDROMEDA SERVICE" SRL angajează INSTALATORI, termice și sanitare. Telefon 093.340.082. (19195)

SOCIETATE COMERCIALĂ angajează TINERI pentru perioada de vacanță, salariu atractiv. Telefon 276817. (19990)

Angajez VÂNZĂTOARE în Alfa, ABC. Telefon 094.394.607. (19979)

Alimentara CERNA angajează VÂNZĂTOARE cu experiență în domeniul alimentar. Informații la magazin. (19931)

Angajăm PATISERĂ. Telefon 228595. (19920)

Angajez VÂNZĂTOARE produse alimentare. Telefon 094.926.601. (19773)

KOMPLETT prezintă FELDTMANN. Căutăm distribuitori pentru echipamente de protecția muncii și tuburi flexibile din PVC/cauciuc. Telefon 066171434, fax 066111070. (f, 2204610)

Angajăm MANICHIURISTE-PEDICHIURISTE, COSMETICIENE cu experiență. Telefon 276857, 272237. (19940)

CABINET STOMATOLOGIC angajează ASISTENT MEDICAL. Interviul luni 6 august, orele 14-20. Telefon 253794. (19909)

Agenție de publicitate „DC COMPANY" angajează AGENȚI PUBLICITARI. Telefon 252739. (20027)

Motel „CERBUL " din pădurea VLADIMIRESCU angajează proaspete absolvente în calificările de BARMAN și BUCĂTAR. Relații la sediul firmei. (20114)

Firmă AMERICANO-ROMÂNĂ cu producție pentru export SUA, angajează pentru lucrări complexe: STRUNGAR, COORDONATIST, RECTIFICATOR ROTUND-PLAN, rectificator în COORDONATE cu experiență în lucrări specifice de scularie. Informații la telefon 514949. (20105)

Angajăm LĂCĂTUȘ-MECANIC (cunoștințe sudură). Relații la 280908. (20182)

Sucursala CEC Arad, B-dul Revoluției nr. 5-7, organizează în data de, 20 august 2001, ora 10, concurs pentru ocuparea postului de CONTROLOR GHIȘEU, la Agenția Pecica. Informații la telefon 250044. (20217)

SOCIETATE COMERCIALĂ angajează MOTOSTIVUITORIST, cunoștințe mecanică. Telefon 270960, orele 10-13. (20208)

COMPANIE INTERNAȚIONALĂ selectează personal pentru FONDURI PRIVATE de PENSII, vârsta minimă 25 ani. Telefon 094.840.670. (20282)

PRESTĂRI SERVICII

„ANA-FRIG" repară FRIGIDERE, CONGELATOARE, la domiciliu, garanție 1 an. Telefon 210420, 095.967.198. (20213)

Autorizat, execut LUCRĂRI CONSTRUCȚII, PREȚ MIC, calitate, seriozitate maximă. Telefon 094.182.536, 265725. (19981)

TÂMPLĂRIE ALUMINIU, GEAM TERMOPAN, toate import. Noi ne respectăm promisiunile! „APEL QUALITY", telefon 274466. (19607)

„SILDOR PROD" execută reparații FRIGORIFICE; comercializează și montează AER CONDIȚIONAT. Se acordă garanția lucrării. Transport gratuit! Telefon 057 - 270622. (c. 277)

ȘCOALA șoferi VÂRTACI, începe serie 04 AUGUST. Telefon 246527, 271208. (19220)

A.F. BUCOS execută toată gama LUCRĂRILOR CONSTRUCȚII. Telefon 247325, 091 439 236. (17134)

ȘCOALA DE ȘOFERI, col. RUSU LUCIAN, face înscrieri. Telefon 283696. (18990)

WES, ieftin, reparații FRIGORIFICE. Vinde, montează, repară INSTALAȚII AER CONDIȚIONAT-autoturisme, locuință. Telefon 057-284857, 092.556.562. (19943)

Execut LUCRĂRI CONSTRUCȚII toate tipurile, inclusiv proiectul. Telefon 091.461.665. (20037)

Firmă reparăm prompt, garanțial, la domiciliu: FRIGIDERE, CONGELATOARE. Telefon 262967. (20121)

IZOREX execută lucrări HIDROIZOLAȚII, garanție 10 ani, instalații sanitare, montează și sigilează CONTOARE apartament. Telefon 057-279193, 057-267340, 094.612.877. (20137)

Reparăm tapițăm: CANAPELE, COLȚARE scaune, rolete, domiciliul clientului. Telefon 219514. (20197)

Repar FRIGIDERE, CONGELATOARE, la domiciliul clientului. Telefon 243765; 094.867.352.

DIVERSE

SOCIETATE COMERCIALĂ cu sediul în BUCUREȘTI dorește să ÎNCHIRIEZE SPAȚIU COMERCIAL în vederea deschiderii unui magazin. Așteptăm ofertele dvs. de preț la fax: 01.236.20.04. (f. 2204621)

Membru Fondator al BURSEI DE VALORI, autorizată de CNVM prin Decizia 11/12/1994 să desfășoare operațiuni pe piața de capital, preia ordine de VÂNZARE și de CUMPĂRARE a acțiunilor PECO (SNP) precum și pentru toate tipurile de acțiuni tranzacționate la Bursa de Valori București și pe piața Rasdac. Informații telefon 280278; 285484.

OFER VALUTĂ ÎMPRUMUT, garanții imobiliare. Telefon 092 166 307. (18724)

La data de 9 august 2001, ora 12, se va vinde la licitație publică ap. 17, situat în Arad, str. Calea Aurel Vlaicu bl. X33, sc. A, proprietatea debitorilor Spînu Ovidiu și cons. Prețul de strigare este de 316.248.705 lei și licitația se va ține la JUDECĂTORIA ARAD, camera 55.

Mulțumiri doamnei CHEJA și MARIA din partea Danielei și Adrian pentru norocul și bunăstarea adusă. Puteți apela la telefon 095.693.668. (20131)

IOANA, din Horia îi aduc mii de mulțumiri doamnei MARIA NORVEGIA pentru binele care mi l-a făcut, care prin lucruri necurate mi-a fost trimis argintul viu iar cu ajutorul ei m-am putut vindeca. Apelați și nu veți regreta, la telefon 094.190.732. (20157)

Ofer împrumut VALUTĂ, garanții imobiliare, în Arad. Telefon 093.080.388. (19056)

ALEXIL, dezleagă FARMECE, vicii, boli, REUȘITE sentimentale, afaceri, garantează. Telefon 094.528.876; 056-203587. (20211)

TURISM

„Pletl"

vă oferă zilnic spre GERMANIA: PASSAU, REGENSBURG, NÜRNBERG, WÜRZBURG, ASCHAFFENBURG, FRANKFURT, GIESSEN, SIEGEN, KÖLN, DÜSSELDORF, ESSEN, DORTMUND; DEGGENDORF, LANDSHUT, MÜLDORF, AUGSBURG, HEILBRONN, STUTTGART, PFORZEIM, KARLSRUHE, HEIDELBERG, MANNHEIM. Cu plecare din KARLSRUHE: FRANȚA, SPANIA, PORTUGALIA. Firma vă oferă călătorii în autocare noi, moderne, însoțitoare de bord, o masă caldă în UNGARIA, 2 bagaje gratuite. Informații și înscrieri, la Agențiile PLETL din ARAD, telefon 057 - 252291; LIPOVA 057 - 561377; 563011; TIMIȘOARA 056 - 294299; SIBIU - 069 - 216143; BRAȘOV 068 - 475216.

NOU! Prezentați acest anunț la unul din sediile noastre și beneficiați de o REDUCERE de 10%, la transportul în GERMANIA cu autocarele firmei PLETL. (c)

ÎNCHIRIERI

Ofer spre închiriere, pe termen lung, (și pentru firme), apartament 3 camere, mobilat, toate utilitățile, ultracentral. Telefon 094 566 838.

Închiriez (ofer) automacara Hydrom. Telefon 094.523.701. (18650)

Închiriez spațiu ultracentral. Telefon 210366, 095.969.431. (19835)

Ofer spre închiriat automacara 12,5 tone. Telefon 092.344.743. (19177)

Ofer spre închiriere, termen lung, cu posibilitate cumpărare, spațiu comercial central. Telefon 094.774.506; 277567. (19636)

Dau în chirie apartament de lux, 250 DM, bloc 304 C. Telefon 094.625.880. (19877)

Familie, caută să închirieze locuință 4 - 5 camere. Telefon 214992; 211763. (19870)

Închiriez căsuță în Subcetate. Telefon 237163. (20069)

Ofer spre închiriere 2 spații bun pentru atelier, birouri. Telefon 282430. (20087)

Ofer pentru închiriere spațiu comercial 38 mp, Piața UTA parter, bloc toate utilitățile. Telefon 094.118.753. (20094)

Închiriez garaj central. Telefon 253321. (19491)

Închiriez sau vând garsonieră ultradotată. Telefon 289667. (19270)

Ofer spre închiriere apartament 3 camere central, deosebit, 200 USD negociabil, cheltuielile incluse. Telefon 286143. (19790)

Primesc în gazdă elevă, ofer cameară separată, toate condițiile, Calea Romanilor. Telefon 283807. (19815)

Caut spațiu comercial 20 - 50 mp, oferte la telefon 235742, după ora 17. (19815)

Închiriez apartament 2 camere Calea Romanilor. Telefon 235742, 283807. (19815)

Ofer spațiu pentru închirjat, 100 mp, Calea Timișorii, 400 DM. Telefon 286176. (19085)

Ofer spațiu pentru închiriere, str. Eminescu nr. 4. Informații telefon 282061, 255762, 094 275 134. (18715)

Închiriez spații comerciale centrale. Telefon 092 198 756. (18980)

Ofer spre închiriere hală 500 mp, Arad și hală cu sediul 3.800 mp, Chișineu Criș. Telefon 214412, 092 281 517. (19074)

Închiriez demisol 110 mp, lângă Poliție (necesită reparații). Telefon 093.576.488. (19878)

(Continuare în pagina 19)

(Urmare din pagina 18)

Închiriez apartament două camere, contorizat, mobilat. Telefon 093.765.726. (19908)

Închiriez spațiu comercial str. Dîmboviței nr. 31/B, 40 mp. Telefon 274533. (19997)

Ofer (închiriez) apartament 2 camere, mobilat, frigider, satelit, gaz. Telefon 213287. (20014)

Închiriez garaj iluminat, rafturi demontabile, zona Piața Fortuna. Telefon 251885. (20012)

Închiriez depozit 200 mp, decomandat, 1,5 $/mp. Telefon 251885. (20012)

Ofer spre închiriere o cameră, bucătărie, la casă. Telefon 282826. (20078)

Ofer spre închiriere spațiu comercial 50 mp, apă, gaz. Telefon 282826. (20078)

Ofer spre închiriere imobil parter + etaj, 120 mp, cu două spații comerciale amenajate și grup sanitar, Micălaca. Telefon 095.818.447. (20143)

Ofer spre închiriere spații pentru depozitare și birouri. Telefon 092.264.539. (20160)

Ofer spre închiriere casă Arad, lângă Merkal, garaj, intrare tir, toate facilitățile, șosea principală. Telefon 057-256396, 093.165.374. (20162)

Primesc băiat sau fată (muncitoare) în gazdă, zona Vlaicu. Telefon 272081. (20173)

Închiriez spațiu comercial central; vând aparat înghețată italian. Telefon 257003. (20207)

PIERDERI

Pierdut chitanță de Asigurare Astra pe numele Aurel Ardelean pentru Dacia 1310, AR.20.AMA. Îl declar nul. (20164)

† DECESE †

Cu inimile pline de durere și cu lacrimi în ochi, anunțăm încetarea din viață a iubitei noastre soție și mamă,

ROTARU MARIA,

la vârsta de 64 ani. Înmormântarea va avea loc astăzi, 3 august 2001, de la Capela Cimitirului Pomenirea, ora 12. Familia veșnic îndurerată.

Cu profundă durere anunțăm încetarea din viață a iubitei noastre soție, mamă, bunică, străbunică, mătușă, cumnată,

ANA PĂDUREAN,

în al 72-lea an al vieții sale. Înmormântarea va avea loc azi, 3 august 2001, ora 16, de la Capela Cimitirului Micălaca. Familia îndoliată.

Cu adâncă durere anunțăm încetarea fulgerătoare din viață a celui care a fost soț, tată, socru, bunic,

MĂRUȘTERI IONEL.

Înmormântarea va avea loc astăzi, 3 august, la ora 15, din str. Fabius nr. 6, la Cimitirul Micălaca. Familia îndoliată.

Cu durere în suflet anunțăm încetarea din viață după o lungă suferință a scumpului nostru soț, tată, ginere și bunic,

MANI TEODOR.

Înmormântarea va avea loc azi, 3 august 2001, ora 15, din str. Odobescu nr. 1, Grădiște. Familiile îndoliate MANI și RUS.

Cu adâncă durere în suflet, ne despărțim de mama noastră iubită,

GYÖRGYI ELENA,

în vârstă de 56 ani. Înmormântarea va avea loc azi, 3 august 2001, ora 13, la Cimitirul Eternitatea. Copiii Ana, Mihaela și Grigore.

Cu adâncă durere anunțăm încetarea din viață a iubitei noastre mame,

VASII LINA,

în vârstă de 67 ani. Înmormântarea va avea loc sâmbătă, 4 august 2001, ora 13, de la domiciliul din Arad, str. Porumbului, nr. 34. Fiica DORINA cu familia, nepotul RAUL.

Cu adâncă durere în suflet, anunțăm încetarea din viață, a iubitului nostru soț, tată, socru și bunic

GERA FRANCISC

din CHIȘINEU CRIȘ. Înmormântarea va avea loc sâmbătă, 4 august 2001, ora 10, de la domiciliul din Chișineu Criș, str. Mihai Eminescu, nr. 85. Dumnezeu să-l odihnească în pace! Familia îndoliată.

Cu adâncă durere în suflet, anunțăm trecerea în veșnicie a scumpei noastre mamă și bunică, la numai 68 ani,

OLARIU ANA,

din sat ROSTOCI, comuna PLEȘCUȚA. Înmormântarea va avea loc azi, 3 august 2001, ora 13. Dumnezeu s-o odihnească în pace! Familia îndoliată, dr. Adam Leliana și Petru.

† SERVICII FUNERARE †

SC „IN MEMORIAM" SRL,

str. EMINESCU nr. 4 (ATENȚIE, vizavi de CINEMA MUREȘUL)

telefon: 057-211929;
093.343.964;

str. ORIZONTULUI nr. 9A, (Bujac)

oferă SERVICII FUNERARE COMPLETE - NON STOP. Sicrie-modele multiple (simplelux), sicrie lux import ITALIA, ACCESORII. Intermediem COLACI, COLIVĂ etc.

ÎMBĂLSĂMĂM GRATUIT (formolizat).

OFERTĂ SICRIU, respete, cruce 1.200.000 lei (PLATA în RATE) Transport INTERN-INTERNAȚIONAL. (c.203)

POMPE FUNEBRE
NON STOP.
„RO STYL COMPANY"
NE-AM MUTAT MAGAZINUL, TOT PE STR. EMINESCU DE LA NR. 4 LA NR. 20-22. Telefon 094.478.971; 214422.

LA ORICE ORĂ: spălat-îmbălsămat, formolizat, transport (intern și internațional).; SICRIE și RESPETE de calitate, import, PROSOAPE, BATISTE, PANGLICĂ, LUMÂNĂRI, COLIVĂ, COLACI, FANFARĂ.

INTERMEDIEM acte, gratuit.

ATENȚIE! Suntem producători! Aveți avantajul unor prețuri minime și posibiltatea de a plăti în rate. OFERTĂ: sicriu, cruce, respete-1.350.000 lei. (c.336)

† CONDOLEANȚE †

Ne alăturăm durerii familiei CUNE VIOREL și LUMINIȚA, pricinuită de pierderea mamei lor dragi,

ROTARU MARIA,

plecată prea timpuriu spre veșnicie. Dumnezeu s-o odihnească în liniște și pace! Sincere condoleanțe întregii familii. Prietenii, familiile: Păun, Mintari și Tănase.

Sunt alături de DORINA MALLINGER la despărțirea de iubitul ei soț,

TIBI MALLINGER.

Familia Viorica Titeu.

Sincere condoleanțe colegului nostru TODORICĂ MANI și soției la durerea pricinuită prin trecerea în neființă a tatălui său,

MANI TEODOR.

Dumnezeu să-l odihnească în pace! Colegii de la SC MOBILA SA. Arad. (20172)

Condoleanțe colegei noastre CUNE LUMINIȚA, în aceste momente de mare durere, pricinuite de moartea mamei sale. Colegii de la „DUO CODLEA". (20309)

Colectivul SC VOLANUL SA Arad, este alături de doamna TITIANA RUS, în greaua încercare pricinuită de decesul tatălui. Sincere condoleanțe! (20327)

Împărtășim alături de familia LUNGA DORIN și CORINA tristețea trecerii în veșnicie a celui care a fost un iubitor de viață,

DAȘCĂU IOAN,

din ALMAȘ. Odihnească-se în pace! Familia SÂRB IOAN și STELA. (20283)

În aceste clipe grele când a plecat la cele veșnice mama colegului nostru ROTAR GABRIEL, rugăm pe bunul Dumnezeu s-o odihnească în pace iar familiei să-i dăruiască mângâiere. Colectivul Raionului ELECTROCASNICE din cadrul Magazinului ZIRIDAVA. (20224)

Suntem alături de colegul nostru ROTAR GABI, în marea durere pricinuită de decesul mamei. Sincere condoleanțe! Colectivul etaj II, ZIRIDAVA. (20334)

Mulțumesc celor care l-au condus pe ultimul drum și au fost alături de mine la marea durere pricinuită de trecerea în neființă a soțului meu drag,

dr. CODOȘ SABIN.

medic veterinar. Odihnești în pace! Soția, prof. Lucia Codoș. (20206)

Suntem alături de familia BARBA MARIA, LIVIU și CORINA la dureroasa despărțire de soțul și tatăl lor drag și le transmitem sincere condoleanțe. Familia Nelu și Liliana Gavriș. (20196)

Transmitem sincerele noastre condoleanțe domnului MARCEA NICOLAE, la decesul soției dragi,

MARCEA ZORIȚA.

Cu respect, familia ing. Dan D. (20310)

Suntem alături sufletește de colega noastră TITIANA RUS, în clipele grele pricinuite de trecerea în neființă a tatălui său. Sincere condoleanțe! Colectivul ARR Arad. (7253180)

Colectivul UNTRR Arad, este alături de RUS TITIANA în greaua încercare pricinuită de decesul tatălui. Transmitem sincere condoleanțe familiei îndoliate. (7253181)

† COMEMORĂRI †

Se împlinesc 6 luni de când a trecut la cele veșnice

SIMION CONSTANTIN.

Nu uităm că ne-a iubit.

Cu aceeași iubire îi păstrăm nepătată memoria și ne rugăm pentru odihna sufletului său.

Parastasul de pomenire după datina creștină, va avea loc sâmbătă 4 august 2001, orele 11 la Biserica Ortodoxă din Aradul Nou. Familia îndoliată.

S-au scurs 6 săptămâni de tristețe și durere de la plecarea pe calea fără întoarcere a celei care a fost cea mai iubită și minunată soție, mamă bună și bunică iubitoare,

MIHUȚ VERONICA.

Nu te-am uita nici o clipă. Amintirea chipului tău blând va rămâne veșnic în amintirea noastră. Slujba religioasă de pomenire va avea loc la Biserica Ortodoxă din Grădiște, duminică, 5 august, ora 12. Dumnezeu să te odihnească în pace! Soțul, copiii și nepoții. (20134)

Pios omagiu și neștearsă amintire la împlinirea a 6 luni de la decesul iubitei noastre mame, bunici și soacre,

GHIUNGHIUȘAN ANA,

din SOCODOR. Fiica Lucreția, ginerele Gheorghe, nepoții Sergiu și Cosmin din Sîntana. Dumnezeu s-o odihnească în pace!

Cu adâncă durere în suflet amintim că, azi, 3 august 2001, se împlinesc 6 luni de când a plecat în eternitate iubitul nostru soț și tată,

ANDREESCU CONSTANTIN.

Slujba de pomenire la Biserica Ortodoxă Micălaca. Bunul Dumnezeu să-l ierte și să-l odihnească în pace! Mulțumim tuturor celor care i-au închinat o clipă de aducere aminte. Te vom plânge mereu și nu te vom uita niciodată! Familia îndurerată. (20203)

Se tânguie cu jale un clopot și suspinând ne spune că azi, se împlinesc 3 ani de când inima bunului și iubitului nostru,

inginer agronom
VIDICAN PAVEL

a încetat să bată. Te vom iubi mereu și nu te vom uita. Soția Pompilia, copiii și nepoțica. (19983)

Pios omagiu la 7 ani de la trecerea în veșnicie a celui care a fost

col. (r) CALOTĂ NICOLAE.

soț, tată, socru și bunic. Soția. (19942)

Azi, 3 august 2001,

TABUIA IOAN,

ar fi împlinit 79 ani, dacă moartea nu l-ar fi răpit dintre noi. În loc de „La mulți ani!" îți spunem cu lacrimi în ochi „Dumnezeu să te odihnească în pace!". Soția Ana, fiica Rodica cu soțul Wilco și nepoata Adinda, fiica Neli cu soțul Gigi și nepoții Cristian și Alexandra. (19976)

Tristă și neuitată va rămâne ziua de 6 august când în urmă cu 1 an, a plecat dintre noi, iubitul nostru soț, tată, bunic, străbunic,

PANTEA IOAN.

Parastasul de pomenire se oficiază la Biserica Ortodoxă COMLĂUȘ, duminică 5 august ora 12. Familia îndoliată. (20017)

Cu adâncă durere anunțăm parastasul pentru fiica mea,

NICA RODICA CORNELIA CARMEN născută TRIPȘA,

în ziua de 5 august, ora 12, la Catedrala Ortodoxă. Mama îndurerată Neagu Magda și sora Klein Dorina. (20281)

Sunt șase luni de când ne-a lăsat cu durerea în suflet „unica" mătușă

CIOCAN MARGARETA.

Odihnește-te în pace! Parastasul va avea loc sâmbătă, 4 august, ora 9, la Biserica Greco-Catolică. Fam. Ersek și Orosz. (20302)

Astăzi, 3 august iubitul nostru soț, tată și fiu,

GUȘET IOAN,

ar fi împlinit 45 de ani. În loc de „La mulți ani!" îți spunem că pentru noi tu n-ai murit, pentru că mor cu adevărat doar acei ce sunt uitați. Cu credința că acolo unde ești veghezi asupra noastră cu aceeași dragoste și căldură cu care ne-ai înconjurat mereu, ne rugăm la bunul Dumnezeu să te odihnească în pace! Te vom plânge mereu! Soția Zina, fiica Bianca și tatăl Roman. (20124)

S-a scurs un an și patru luni de când ghearele morții l-au răpit dintre noi pe scumpul și iubitul nostru,

CIPRIAN.

În 5 august ai fi împlinit 25 de ani, iar noi trebuia să-ți spunem „La mulți ani!" dar, acum îți spunem „Dumnezeu să te ierte și să te odihnească în pace!",

CIPRIAN.

Pentru noi tu nu ai murit, vei rămâne veșnic viu în amintirea noastră, deși durerea din sufletele noastre este foarte mare și care niciodată și nimic nu o va putea alina. Credem că acolo unde ești, ne veghezi cu aceeași dragoste și căldură cu care ne-ai înconjurat mereu. Vei trăi în inimile noastre și vei continua să fii acea rază de lumină care timp de 23 de ani a strălucit, atât de puternic în viețile noastre. Pe veci îndurerați: mami DOINA, tati VALER, buni CORNELIA, fratele SEBASTIAN și cumnata MONICA.

Cu multă durere și regret amintesc că în data de 8 august se împlinesc 5 ani de când în miez de noapte o fost mutat de la noi, lăsându-mă cu sufletul îndoliat, care plânge și te caută, dar tu nu răspunzi,

dr. BALICA PETRU-MIHAI,

care a fost de ne-nlocuit pentru societatea de azi. Parastasul de 5 ani sâmbătă 4 august, ora 17, în Cimitirul Micălaca, str. Păsunii, la mormânt. Multe, multe, mulțumiri celor ce vor acorda o clipă de aducere aminte și vor lua parte la slujba de parastas. În veci să fie pomenirea lui! Soția, nașii și toți cei care te-au iubit. (19830)

Scumpul nostru,

HADGIA NICOLAE,

au trecut 6 săptămâni de plâns și de durere iar noi pe nimeni nu avem, acum de mângâiere. GABI fiul tău iubit, strigă tată tot mereu, căci i-e dor de glasul tău. Dumnezeu să te odihnească în pace! Parastasul va avea loc sâmbătă, 4 august 2001, la Biserica din str. Renașterii, ora 12. Familia. (20115)

A trecut un an de lacrimi, dor și durere de când ai plecat de lângă mine, dragul meu soț,

ERDEI IOAN.

Parastasul și sfințirea crucii vor avea loc sâmbătă, 4 august 2001, ora 11, în Cimitirul Micălaca. Soția CATI. (20110)

Un an de durere lacrimi și dor de când ne-a părăsit scumpa noastră fiică, la numai 30 de ani,

DEMEAN
NICOLETA FLORICA.

Slujba de pomenire, duminică, 5 august la Biserica Ortodoxă din Aradul Nou. Nu te vom uita niciodată! Părinții, sora și cumnatul. (20060)

TRIFON IULIAN,

timpul nu poate șterge durerea din sufletele noastre și chipul tău ne însoțește mereu. Un gând frumos, o lacrimă, o floare, acum la 4 ani de când te-ai dus dintre noi. Dumnezeu să te odihnească în pace! Familia. (20148)

Pios omagiu și o clipă de aducere aminte în memoria celei ce a fost

NICOLETA DEMEAN,

la împlinirea unui an de la deces.Verișoara Rodica cu familia. (7253174)

Comemorăm 1 an de la trecerea în neființă a celui care a fost,

BALAZS ZOLTÁN.

Slujba de pomenire în 8 august, ora 18, la Biserica Catolică Șega. Soția și copiii. (20169)

Au trecut 6 săptămâni de lacrimi și dor de când a trecut la cele veșnice iubitul meu soț,

CONSTANTIN FÎCEA,

colonel în retragere. Slujba de pomenire va avea loc sâmbătă, 4 august 2001, ora 12, la Cimitirul Pomenirea. Dumnezeu să-l odihnească în pace! Soția. (20294)

Lacrimi și durere pe tristul tău mormânt la împlinirea a 6 săptămâni de la moartea soțului, tatălui și bunicului,

BARNA PAVEL.

Parastasul va avea loc sâmbătă, 4 august 2001, ora 15, la Biserica Ortodoxă din SÎNICOLAUL MIC. Dumnezeu să te odihnească în pace! Familia îndoliată. (20289)

S-au împlinit șase luni de la trecerea în neființă a iubitei noastre mamă, bunică și străbunică,

CRIȘAN SOFIA PERSIDA.

Fie ca bunul Dumnezeu să te odihnească în pace! Slujba de pomenire va avea loc sâmbătă, 4 august 2001, ora 12, la Biserica Ortodoxă din Grădiște. Familia îndoliată. (20209)

● PRODUCE ȘI MONTEAZĂ UȘI ȘI FERESTRE DIN PVC
ARMAT CU PROFILE TROCAL GERMANIA
● PRODUCE ȘI VINDE GEAM TERMOPAN
LUCRU NEMȚESC

SATLINE

SALON DE EXPOZIȚIE:
ARAD, PIAȚA MIHAI VITEAZUL
BL. M 7, PARTER
TEL./FAX. 057/25 14 61; 094 50 72 11

Important pentru agricultori
S.C. SERVAGROMEC SA ARAD
Vinde
● TRACTOARE
● UTILAJE AGRICOLE
în condiții foarte avantajoase cu plată:
■ 45% din valoarea utilajelor din fonduri proprii
■ 55% alocație de stat
conf. O.M. 97/2001
(5914769)
Informații: Arad, str. Kogălniceanu 22, tel. 280712, 281.048 sau 095.650.313.

Noi va oferim-Dumneavoastra alegeti
O vacanta de vis
Sejururi de neuitat :
-CROATIA
-CIPRU
-GECIA
-SPANIA
-TURCIA
Destinatii exotice:
-REPUBLICA DOMINICANA
-INSULELE CANARE
-SEYCHELLES
-TAILANDA
-MALTA
-MAREA NEAGRA–NICIUNDE NU E CA ACASA !
BILETE DE AVION in toate destinatiile,cu toate companiile, la cele mai avantajoase preturi
BILETE LA CIRCUITUL de FORMULA 1 din Ungaria
Business Jet România
Arad,Bv.Revolutiei 66
TEL :284.010;282466
(2059560)

ELECON PLUS
Distribuitor unic scule de mână profesionale - I.U.S. România
Comercializează
❑ Scule electrice industriale - Bosch
❑ Scule electrice profesionale - Bosch
❑ Scule electrice hobby - Skil
❑ Scule electrice profesionale - Makita
❑ Accesorii și piese de schimb pentru Bosch, Skil, Makita
❑ Echipamente de sudare - Deca, Weldi
❑ Piese de schimb și consumabile pentru sudare
❑ Materiale de adaos - Oerlikon
Depozit: Str. Andrei Șaguna nr. 146
Tel/Fax: 057/210.330, 280.047
Orar: luni-vineri 8-18
sâmbătă 8-14
(2204635)

S.C. CONAR S.A. ARAD
ANTREPRENOR GENERAL CONSTRUCȚII
ARAD 2900, str. BUCEGI No.5
ROMANIA
tel. (40) 057 246.700; 057 242.240
fax (40) 057 242.240
E-mail: office.conar@inext.ro
web page:http://www.inext.ro/corporate/conar/RO_index.html
DISTINSĂ CU TROFEUL CALITĂȚII ARACO 1994, 1995, 1997 și 1999
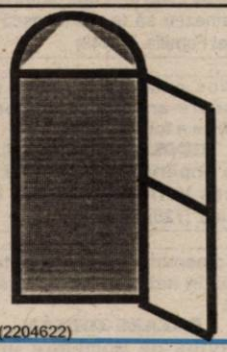
EXECUTĂ ȘI MONTEAZĂ
TÂMPLĂRIE DE ALUMINIU
LA PREȚURI AVANTAJOASE
INFORMAȚII TEL 057262772
(2204622)

Societatea de Investiții Financiare
„BANAT-CRIȘANA"
cu sediul în Arad, str. Victoriei nr. 35 A, tel. 232605; fax 270.073
organizează în data de 14 august a.c., orele 10, la sediul său
LICITAȚIE ÎN PLIC ÎNCHIS
având ca obiect: *Instalare și punere în funcțiune centrală termică proprie pe gaz.*
Documentația de participare la licitație se poate cumpăra de la sediul societății (Serviciul Administrativ) începând cu data de 3 august a.c., între orele 8-16, costul unui exemplar complet fiind de 300.000 lei.
Documentația de participare conține condițiile ce trebuie îndeplinite și documentele ce trebuie prezentate de ofertanți, precum și modalitățile și termenele limită acceptate pentru depunerea ofertelor.
Organizatorul asigură oricărui potențial ofertant, cumpărător al documentației de licitație accesul în incintă pentru documentare, clarificare, constatare, etc. cu privire la aspectele cuprinse în documentația de licitație.
Informații suplimentare la telefoanele 232.605, 234.240 interior 412, 413, 466.
(2204664)

Firma "Chic" angajează
vânzătoare magazin
Condiții:
◆ absolventă liceu
◆ vârsta 18-25 ani
◆ aspect plăcut
◆ persoană calificată pentru retușuri produse magazin.
Informații la tel. 252.605 între orele 10-19.
(5927471)

VÂND și ÎNCHIRIEZ
HALE de producție sau depozitare
Telefon 092-429.430. cu utilități, 500, 1000, 2000 m².
FOR SALE AND FOR RENT
production or storage HALLS
FOR details call 092-429.430. with utilities, 500, 1000, 2000 m².
(5927252)

MINISTERUL FINANȚELOR PUBLICE
Direcția Generală a Finanțelor Publice a județului Arad
Administrația Finanțelor Publice a municipiului Arad
Arad, B-dul Revoluției nr. 77
PUBLICAȚIE DE VÂNZARE
Anul 2001 luna august
În temeiul art. 55 din O. G. 11/1996 privind executarea creanțelor bugetare, se face cunoscut prin prezenta că
în ziua de 13, luna august, anul 2001, ora 11
SE VOR VINDE la sediul societății din Arad, str. Orșovei nr. 6, PRIN LICITAȚIE PUBLICĂ,
următoarele bunuri mobile aparținând debitorului S.C.I. Laptelui S.A.:

Denumire bun mobil:	Prețul de pornire cf. art. 57 din O. G. 11/1996 (fără TVA)
Autocisternă lapte ARO	450.000 lei
Autofurgon izoterm	27.000.000 lei
Autocisternă ARO 320	19.800.000 lei
Autocisternă lichide	13.500.000 lei
Autoșasiu 8135	9.630.000 lei
Autoșasiu 8135	9.000.000 lei
Autocisternă carburanți 8135	31.500.000 lei
Autofurgon frigorific	18.000.000 lei
Autoșasiu amenajat	9.000.000 lei
Autoșasiu 8135	16.200.000 lei
Autoșasiu 8135	14.400.000 lei
Autoșasiu 8135	15.300.000 lei
Autoșasiu 8135	14.400.000 lei
Cisternă lichide alimentare	49.500.000 lei

Mențiuni:
INFORMAȚII SUPLIMENTARE se pot obține zilnic, între orele 8-10, la sediul Administrației Finanțelor Publice a municipiului Arad, B-dul Revoluției nr. 77, camera 26 precum și la sediul debitorului S.C.I. Laptelui S.A. din Arad, str. Orșovei nr. 6.
(2204637)

ROMMAT CONSTRUCTII
Depozit de materiale de constructii
Calea 6 Vânători nr. 55/A (lângă frigorifer)
Tel.: 091 219 625
ORAR Luni-Vineri 08-17, Sâmbătă 08-12
vinde din stoc
- oțel beton
- cornier
- cărămidă refractară (șamotă)
- cărămidă eficientă
- cărămidă dublu presată
- cărămidă pentru coș
- mortar refractar (praf de șamotă)
- silicat de sodiu (apă de sticlă)
- ciment
- ciment alb
- var
- ipsos
- carton asfalt
-plăci de azbociment
NOU !
(C.A.)

BANCA "TRANSILVANIA" S.A.
SUCURSALA ARAD,
Str. Unirii nr. 5-7,
Tel. 057/283.122
AGENT WESTERN UNION!

ADEVĂRUL
COTIDIAN INDEPENDENT ARAD
Anul XIII, nr. 3374
Sâmbătă, 4 august 2001 ● 12 pagini ● 4000 lei ● e-mail: adevarul@arad.ro; adv.pub@arad.ro
BRAT Publicație auditată în semestrul II 1999
Tiraj mediu zilnic vândut: 34.958

WEST BANK S.A.
ARAD, B-dul Revoluției nr. 88
Tel: 284.888, Fax: 285.202
Dobânzi depozite persoane fizice
(suma minimă 500.000 lei)
1 lună 32%
2 luni 33%
3 luni 34%

NEAMUL PROST

Despre cel care se poartă ca un mitocan se spune că e neam prost. Adică mocofan, needucat, om fără caracter. Când a mai și reușit să se pricopsească parvenind prin metodele lui Dinu Păturică, neamului prost nu-i mai ajungi cu prăjina la nas. Plin de sine și arogant, neamul prost ajuns în post de șef devine, dacă nu i se pune frână, obraznic, tupeist. Este uimitor cât de repede se ciocoiește românașul nostru, îndată ce pune popoul într-un fotoliu de șef! Scriu aceste rânduri gândindu-mă la vicepreședintele Consiliului Județean Arad, Gheorghe Falcă, prins în încurcata afacere cu furtul autoturismului cumpărat anul trecut și aflat în folosința domniei sale, un Volkswagen Bora în valoare de circa 40.000 mărci germane. Zilele trecute am relatat că în ziua de 27 iulie a.c., în timp ce se afla la Budapesta autoturismul a fost furat. O întâmplare nu tocmai plăcută, căreia vicele Ghiță Falcă a fost nevoit să-i facă față. Dacă ar fi fost un om decent și de bun simț, dacă ar avea un minim respect pentru cei care l-au adus în fotoliul ocupat în prezent și pentru contribuabilul arădean din buzunarul căruia s-a plătit luxoasa limuzină, dl. Falcă ar fi organizat de urgență o conferință de presă și i-ar fi informat pe ziariști în mod onest despre ce s-a întâmplat. Nu a fost cazul pentru că omul nu are caratele necesare. Sperând că nu va afla nimeni și că furtul se va putea mușamaliza, de vineri de la amiază, când s-a produs furtul, n-a zis nimic, sâmbătă nimic, duminică nimic. Abia a treia zi, când afacerea a fost demascată în „Adevărul", scribii mincinoși ai d-lui Falcă au ieșit în fața opiniei publice cu un simulacru de comunicat în care se susținea că șoferul Dumitru Baltă ar fi fost neînsoțit în cursa cu ghinion la Budapesta. A doua zi am arătat în „Adevărul" că șoferul Baltă a fost însoțit de două tinere și un tânăr și nicidecum singur. Este vorba de Letiția Moldovan, Estera Moldovan și Gheorghe Moldovan. Apoi, așa-numitul Comunicat al așa-zisului birou de presă al CJ ar fi trebuit să informeze în ce scop s-a făcut deplasarea unui autoturism al CJ la Budapesta cu persoane particulare, dar nu a făcut-o. Nu-i nimic, am făcut-o noi în locul dânsului și iată ce lucruri scandaloase am aflat: deplasarea la Budapesta s-a făcut în scop turistic, pentru a-i facilita Esterei întâlnirea cu Ghiță, un român încetățenit în Austria.

ȘTEFAN TABUIA

(Continuare în pagina 4)

OAMENII DE AFACERI AU ÎNCEPUT SĂ VÂNEZE PARTERUL CLĂDIRILOR

Foto: ȘT. MATYAȘ

Apartamentele de la parterul multor imobile devin treptat spații comerciale. Acest lucru poate fi ușor observat în toate zonele Aradului, mai ales acolo unde există o circulație intensă. Fenomenul a dat naștere deja unui vis colectiv pe care îl împărtășesc mai toți proprietarii ce vor să vândă asemenea spații locative: găsirea unui om de afaceri interesat.

Pag. 6

Pag. 3

Luni și marți

COMISIA SENATORIALĂ DE APĂRARE - ÎN ARAD

SĂRBĂTOAREA BERII KAISER

A treia ediție

Foto: ONORIU FELEA

Foto: AL. MARIANUT

De ieri, la Macea

„GURA SATULUI" E SLOBODĂ

Pag. 4

Pag. 5

Radu Ghidău

„L-AM SUSȚINUT PE VICTOR CIORBEA. PROBABIL CĂ ASTA-I DERANJEAZĂ PE UNII"

SPORT În sezonul 2000/2001

ARADUL SE MÂNDREȘTE CU PATRU ECHIPE CAMPIOANE

Pag. 8

ALGLASS
TAMPLARIE DIN ALUMINIU SI P.V.C.
USI SI FERESTRE DIN PVC DECEUNINK-BELGIA
PRETURI SI CALITATE DE EXCEPTIE
Str. Roșiori nr. 26; Tel./Fax: 289053
Piața Spitalului Bl. 1D; Tel/Fax: 253868

CALENDAR

◆ *Astăzi, Soarele răsare la ora 5 și 6 minute și apune la ora 20 și 37 de minute.*

◆ *Au trecut 216 zile din acest an. Au mai rămas 149 de zile până în 2002.*

◆ ***Praznicul zilei: Biserica ortodoxă:*** *Sf. 7 tineri din Efes, Cuv. Mc. Evdochia;* ***Biserica romano-catolică:*** *Sf. Ioan Maria Vlanney;* ***Biserica greco-catolică:*** *Sf. 7 martiri din Efes; Sf. M. Eudochia; Sf. Ioan Vlanney.*

Pompierii

APLICAȚIE LA COMCEREAL

Detașamentul de pompieri militari Arad a desfășurat la Silozul Arad din cadrul S. C. Comcereal S. A. Arad, o instrucție în obiectiv pe timp de zi, urmată de o aplicație tactică de stingere a incendiilor pe timp de noapte, acțiune unde au fost mobilizate 5 autospeciale de stingere și o autosanitară.

Silozul din Arad a fost ales pentru această activitate deoarece face parte din categoria de obiective care prezintă un grad ridicat de pericol de incendiu. Scopul aplicației a fost pregătirea efectivelor de cadre și a militarilor în temen, în cazul unei eventuale intervenții pentru stingerea incendiilor. De asemenea, s-au instruit și echipajele de salvatori de la înălțimi și subsoluri, în condițiile specifice de lucru pe timp de noapte.

Pe timpul desfășurării aplicației s-au constatat și o serie de neajunsuri, cum ar fi: ● unii participanți la traficul rutier nu au acordat prioritate autospecialelor de stingere, cu toate că pe timpul deplasării acestea aveau în funcțiune girofarele și sirenele; ● nu toate sursele de alimentare cu apă pentru incendiu sunt în stare de funcționare, în incinta obiectivului.

„ADEVĂRUL" VĂ ASCULTĂ

La telefonul dimineții, 280944, între orele 9,00-12,00

■ **Bălării în cimitire. Laura Bob, Podgoria:** „În cimitirul Pomenirea, bălăriile și ierburile sunt până la genunchi. Noi unii aparținători, ne îngrijim mormintele, dar alții nu. Nici aleile nu sunt întreținute corespunzător și nici măcar mormintele eroilor. Administratorul cimitirului mi-a zis că oamenii sunt ocupați la șrand. Ăsta nu-i un motiv ca locurile de veci să fie uitate."

■ **Problemă veche.** Locuitorii blocului 2A, scara C din cartierul A. Vlaicu au o problemă veche, dar pe care nu știu cum s-o rezolve. De vreo patru luni, în pivniță s-a spart o țeavă de apă rece. Apa curge degeaba, dar încarcă factura. Cele mai multe apartamente sunt contorizate, deci acei proprietari plătesc cât consumă. Pierderile le plătesc cei fără contor. Vina, spunem noi e a locatarilor și a administratorului, care nu a anunțat la timp avaria, pentru remedierea ei.

■ **În cartierul Gai, pe strada Faurilor** stă, abandonată - nu se știe de cine - de vreo 2 ani, o remorcă mare, care încurcă circulația în zonă. Pericolul e mai ales noaptea, remorca nefiind semnalizată.

Redactor de serviciu, G. K.

A venit BARZA!

La Arad: Magdău Alexandra Simina, Toma Denis, Mânguț Istvan, Dobrota Gabriela, Panda Alexandru, Panda Andrada, Voinea Valentin.
La Chișineu-Criș: Rișta Darius.
La Ineu: Bakos Norbert.

METEO

Vremea va fi frumoasă și deosebit de caldă, caniculară după-amiaza. Cerul va fi mai mult senin. Vântul va sufla slab la moderat.

Temperaturi maxime: 35 la 38°C; **Tem-peraturi mi-nime**: 19 la 22°C.

Meteorolog, Mioara Șișu

Mai mare fumul...

În 2 august, Detașamentul de pompieri militari Arad a fost solicitat să intervină pentru stingerea unui incendiu produs la locuința lui Micula Elena din Arad, str. D. Bolintineanu, bloc 16, et. 2, ap. 10. Proprietara a uitat pe foc o cratiță. Vecinii au sesizat fumul și au anunțat pompierii.

Prețul aurului

Banca Națională: Pentru gramul de aur de 24 K, prețul cu ridicata - **256.012 lei**; prețul de achiziție **230.410 lei**. Prețuri înregistrate ieri.

Piața neagră - Aur 14 K: cumpărare - 130.000 lei/g, vânzare - 135.000 lei/g. **Aur 18 K**: cumpărare - 160.000 lei/g, vânzare - 180.000 lei/g.

CINEMATOGRAFE

Dacia: O noapte la McCool's (SUA) 11; 13; 15; 17; 19; 21
Mureșul: O iubire imposibilă (SUA) 10; 12; 14; 16; 18; 20
Progresul: Misiune imposibilă (SUA) 16
Mă scoți din minți (SUA) 18
● Cinematograful „Arta" este închis pentru renovare până în data de 6 august a.c.

Au plecat dintre noi!

✝ Popa Dumitru (1923); Manc Teodor (1936); Toader Iulian (1915); Vasii Lina (1934); Barbura Petru (1925); Blaj Terezia (1924); Sinn Andrei (1938).

CURSUL VALUTAR*

VALORI ÎNREGISTRATE IERI, 3 AUGUST 2001

Denumirea valutei	BNR	BCR		BRD		Banca Transilvania		Banca Agricolă		Bursa neagră	
EURO	26086	C	V	C	V	C	V	C	V	C	V
Dolar S.U.A.	29638	29550	29750	29480	29780	29620	30000	29580	30000	29800	30000
Marca germană	13338	13045	13535	13115	13465	12980	13420	13100	13450	13100	13250

BANI PUȚINI PENTRU O VACANȚĂ

În numărul de ieri al ziarului nostru a apărut articolul **„Categoriile defavorizate se vor bucura și ele de... vacanță"**, în care se făceau precizări la prețurile care sunt oferite prin programul „Turism pentru toți". Se pare că persoanele care se încadrează în aceste categorii s-au arătat interesate de acest program, au luat cu asalt agenția de turism Sirius. Și, pentrú ca oamenii să înțeleagă mai bine despre ce e vorba, reamintim prețurile respective: **cazarea este de 458.850 lei/persoană pentru toate cele 7 zile, iar în cazul în care există (așa cum am menționat în articolul mai sus-amintit) și un nepot, spre exemplu, acesta va plăti 229.425 lei pentru aceeași perioadă.**

R. M.

UTILITARE

PIEȚE, TÂRGURI

Astăzi este zi de piață la Chișineu Criș, Lipova, Pâncota, Felnac, Grăniceri, Hălmagiu, Moneasa, Pecica, Vărșand, Socodor, Șeitin, Vladimirescu, Zimandu Nou, Covăsânț. Târguri **săptămânale** se desfășoară astăzi la Lipova, Pâncota, Hălmagiu, Moneasa.

FARMACII DE SERVICIU

• Farmaciile Remedium, B-dul Revoluției, nr. 52-54, telefon 233195 cu program de luni până vineri de la orele 7,30-20,00, iar sâmbăta de la 8,00-14,00, **Sinapis** - Bd. Revoluției, nr. 88 lângă Noul Stil, telefon 282369, **„Noua Farmacie"**, str. Andrei Șaguna, nr. 15, telefon 948 sunt de serviciu cu program non-stop. Sâmbătă și duminică este de serviciu cu program non-stop Farmacia nr. 72 (Bdul Revoluției nr. 80, telefon 254336).

URGENȚE STOMATOLOGICE

... asigură Cabinetul din str. Crișan (în spate la Gionelli), program non-stop. Telefon: 253794.

• În zilele de sâmbătă și duminică, urgențe stomatologice asigură și cabinetul din B-dul Revoluției nr. 62, ap. 17, între orele 9,00-19,00. Telefon: 256665.

ADMINISTRAȚIA FINANCIARĂ

Administrația Financiară a municipiului Arad: Asistență contribuabili (impozitul pe venitul global) - telefon 280633, 280733, int. 198.

ÎNREGISTRĂRI ÎN CAZ DE DECES

Biroul de Stare Civilă - decese face înregistrări după următorul program: sâmbătă și duminică, între orele 9,00-11,00 și luni 8,00-14,30. Tel. 281850.

TELEFON DE URGENȚĂ LA POLIȚIE: 955

S.C. „Adevărul" SRL nu-și asumă responsabilitatea pentru conținutul articolelor publicate, aceasta revenind în exclusivitate autorilor.

HOROSCOP

Sâmbătă, 4 august

Berbec (21.03-20.04). Ziua debutează plăcut, cu distracții, momente romantice și este posibilă o șansă neașteptată la jocuri de noroc sau speculații.

Taur (21.04-20.05). Vă preocupă sănătatea, eventual începeți un tratament sau o cură, cu rezultate bune în viitor.

Gemeni (21.05-20.06). Încercați să mențineți echilibrul în familie, dar relațiile vor deveni din ce în ce mai tensionate.

Rac (21.06-22.07). Sunteți enegic, dar încăpățânat și aveți tendința de a lua decizii pripite.

Leu (23.07-22.08). Canalizați-vă eforturile în primul rând pentru a vă consolida poziția la locul de muncă.

Fecioara (23.08-22.09). Prietenii vă sunt de mare ajutor și e posibil să legați noi amiciții plăcute și utile pentru viitor.

MOCHETA
Arad, Piața Gării
Telefon 235.221
MARI REDUCERI DE PREȚURI
MONTAJ LA STANDARDE EUROPENE

Balanța (23.09-22.10). Tensiunile din cadrul familiei sunt pe cale să se rezolve. Veți cădea cu părinții la un acord.

Scorpion (23.10.-21.11). Dacă sunteți implicați într-o relație nepotrivită, acum este momentul optim să-i puneți capăt.

Săgetător (23.11-21.12). Problemele financiare își vor găsi în curând rezolvarea și veți avea suficienți bani ca să vă acoperiți restanțele.

Capricorn (22.12-19.01). Munciți din greu, dar cu plăcere. Roadele bănești ale eforturilor depuse se vor arăta în curând.

Vărsător (21.01-20.02). Se întrevăd evenimente neplăcute în ceea ce privește sentimentele. Nu disperați, rezolvarea va veni mai repede decât vă așteptați.

Pești (19.02-20.03). Buna dispoziție și norocul vă vor însoți, iar în viața dvs. vor surveni multe schimbări pozitive.

ADEVĂRUL
COTIDIAN INDEPENDENT ARAD
Editor: S.C. ADEVĂRUL S.R.L. Arad
COD FISCAL R 1681938 ● COD SICOMEX 19.604 ● CERTIFICAT J 02/1886 / 31 X 1991 ● COD SIRUES 020956601 ● ISSN 1220 - 7489

Redacția și administrația: 2900 Arad, Bd. Revoluției nr. 81. Telefoane: SECRETARIAT - 281802, fax 280655, 280625; ADMINISTRAȚIE - CONTABILITATE - 281797; MICA PUBLICITATE - 210775; MAREA PUBLICITATE - 280904; CLUBUL PRESEI - 280989.

Consiliul de administrație: președinte - **DOREL ZĂVOIANU**, telefon 281802, 280625; vicepreședinte - **MIRCEA DORGOȘAN**, telefon 210776; membri: **DOREL BARBU**, telefon 281797; **NICU COJOCARU**, telefon 280904; **MIRCEA CONTRAȘ**, telefon 280854.

Colegiul de redacție: MIRCEA CONTRAȘ (redactor-șef); MARCEL CANCIU (șef secție foto), telefon 281701; ALEXANDRU CHEBELEU (șef secție sport), telefon 281701; NICU COJOCARU (șef secție publicitate) telefon/fax: 280904; GABRIELA GROZA (secretar general de redacție), telefon 280854; VASILE FILIP (șef secție cultură-învățământ-tineret), telefon 281855; 280003; IOAN IERCAN (șef secție politică), telefon 280943; DORU SAVA (șef secție social-economic), telefon 281738; ȘTEFAN TABUIA (șef secție actualități), telefon 281855; 280003; DOREL ZĂVOIANU (președinte al Consiliului de administrație), telefon 281802, 280625.

Tiparul executat la S.C. MEDIAGRAF S.A. ARAD, str. Feleacului F.N., telefon 250902, fax 250920

„Adevărul" poate fi citit și pe Internet la adresa http://adevarul.arad.ro

DUPĂ NOUĂ LUNI DE LA DECES...

Ieri, a fost găsită decedată la domiciliul său din localitatea Sebiș, Oprea Elena (43 ani). După expertiza medico-legală s-a stabilit că decesul a survenit în urmă cu aproximativ nouă luni de zile. Nu s-au constatat urme de violență, iar medicul legist, împreună cu procurorul sosit la fața locului, au constatat că nu sunt suspiciuni cu privire la cauzele decesului.

Echipa de serviciu
GABRIELA GROZA
- secretar de redacție.
Bianca Felea, Ioan Leac, Dina Rujan, Ramona Vidulescu
– tehnoredactare computerizată.
Sorina Ambruș, Doina Jurcă, Călin Mnerie, Aurica Telcian
– corectură.

Luni și marți

COMISIA SENATORIALĂ DE APĂRARE - ÎN ARAD

Vizita la Arad - a Comisiei senatoriale de apărare - la începutul săptămânii viitoare a reprezentat primul subiect discutat la conferința de presă susținută ieri de prefectul **Gheorghe Pele.** Reprezentantul guvernului în teritoriu a precizat că vor fi verificate activitățile tuturor instituțiilor de apărare de pe teritoriul județului și în special cea desfășurată în punctele de frontieră.

„În urmă cu o lună și jumătate, toți prefecții de județ am fost convocați la Ministerul Apărării Naționale. Acolo am discutat despre intențiile acestui minister de a reduce efectivele și a perfecta tehnica militară. Cu prilejul sosirii la Arad, a comisiei senatoriale condusă de dl. **Sergiu Nicolaescu,** va fi vizitat și Batalionul Mixt româno - maghiar", preciza prefectul **Gheorghe Pele.**

Au mai fost prezentate problemele discutate în ședința Comitetului Operativ Consultativ desfășurată în această săptămână.

● Autoritățile locale, sprijinite de prefectul Gheorghe Pele, au început demersurile în vederea preluării CET-ului de către Administrația Publică Locală. În acest sens, vice-primarul Emanoil Voicu a purtat o discuție cu dl Iulian Iancu, secretar de stat în cadrul Ministerului Industriilor.

● Între Prefectură, Consiliul Județean și Primărie s-a semnat un protocol privind lucrările de reparații ale Palatului Administrativ.

● Campingul de la Tauț și schitul din zona Almașului vor intra în administrarea SC PETROM, în vederea dezvoltării zonelor de agrement ale județului.

● A fost încheiat un contract de service prin care Consiliul Județean se obligă să administreze ceasul din turnul Palatului Administrativ.

● Prin intervenții la Ministerul Sănătății și Familiei s-a decis ca Spitalul din Gurahonț să funcționeze în continuare în forma actuală.

● Noul sediu al Oficiului Județean de Cadastru, Geodezie și Cartografie se află în incinta Direcției Agricole din str. Closca.

***

În încheiere, directorul general al Direcției Silvice, Alexandru Pârvu, a prezentat un proiect inclus în programul PHARE de Cooperare Transfrontalieră România Ungaria 2001, privind înființarea unui **Parc Natural** în județul nostru. Cu mai multe amănunte vom reveni în numerele viitoare ale ziarului nostru.

MADIANA MICAN

Din 6 august

PREȚURI NOI LA PERMISE, PAȘAPOARTE ȘI CERTIFICATE DE ÎNMATRICULARE

Administrația Patrimoniului Protocolului de Stat și Serviciul de Evidență Informatizată a Persoanei au hotărât ca începând cu data de 6 august 2001 să modifice prețul pașaportului, permisului de conducere și certificatului de înmatriculare. Astfel că, prețul pașaportului va crește de la 125.000 lei la 155.000 lei; permisul de conducere se scumpește de la 244.000 lei la 282.000 lei; în ce privește costul certificatului de înmatriculare, acesta se modifică de la 157.000 lei la 179.000 lei. *„Toți cei care au achitat cu chitanță contravaloarea taxei de emitere până la data de 6 august 2001 și care solicită emiterea documentului după această dată vor achita diferența de sumă rezultată dintre prețul vechi și cel nou"*, ne spunea lt. col. Ion Gandă, șeful Serviciului de Evidență Informatizată a Persoanei al județului Arad.

S. G.

„JANDARMERIA - DE ACUM PARTENER"

Propunerea Jandarmeriei Române pentru maxima transparență publică a acțiunilor sale a determinat crearea unui program național de instruire și perfecționare - „Jandarmeria - de acum partener".

Ofițerii care îndeplinesc funcția de purtător de cuvânt au fost integrați într-un sistem specializat care are ca obiectiv fluidizarea comunicării cu presa locală.

Programul a început la Timișoara, unde au participat purtătorii de cuvânt din județele din vestul țării și va continua în centrele zonale din Cluj, Fălticeni și Predeal.

El este susținut de Comandantul Național al Jandarmeriei și coordonat de general de divizie dr. Tudor Cearapin - comandantul Jandarmeriei Române.

Implementarea proiectului este asigurată de participarea unor cadre didactice universitare din domeniul comunicării și al relațiilor publice cu experiență în mass-media.

Elementele cheie ale programului sunt sinceritatea, profesionalismul și parteneriatul în relația cu presa.

S. AMBRUȘ

INSPECTORII OJPC, LA „ADMIRAT" DE AUTOTURISME

În ultima perioadă, inspectorii Oficiului Județean pentru Protecția Consumatorului au efectuat o serie de controale în unitățile economice care comercializează autoturisme noi privind asigurarea pieselor și a service-ului în perioada garanției.

Din cei 11 agenți economici verificați, cinci s-au ales cu câte o amendă. Ei sunt: **SC AUTO BILA SRL; AF AUTO SML - BODROGUL NOU; SC RS SARA MOTORS SRL TIMIȘOARA; SC AUTO SCHUNN; SC EURO WORK SRL**. Valoarea amenzilor aplicate se ridică la 7,5 milioane de lei.

Autoturismele din import însoțite de carte tehnică netradusă în limba română; certificate de garanție în care nu se specifică durata medie de utilizare a autoturismului; neafișarea listei cu lucrările de service ce pot fi efectuate și a termenelor de garanție acordate; lipsa autorizației de funcționare emise de Registrul auto Român; lipsa verificărilor metrologice la aparatele de măsură și control - sunt câteva din neregulile constatate pe parcursul verificărilor de către organele de control.

MADIANA MICAN
Foto: ONORIU FELEA

IEȘIT ÎN DECOR...

Pe DN 69, în raza localității Șagu, **Costa Salvatore** (40 ani), cetățean italian, conducea autoturismul VW Golf cu numărul de înmatriculare AR-03-XHT. Datorită neadaptării vitezei la condițiile de trafic, a părăsit carosabilul. În urma impactului au fost accidentați Costa Salvatore și Daniliuc Mihai din Cruceni.

VITEZĂ EXCESIVĂ

În raza localității Fântânele, **Moț Marius Flavius** (22 ani), conducea autoturismul Dacia 1310 cu numărul de înmatriculare AR-05-RVO iar datorită neadaptării vitezei la condițiile de drum a pierdut controlul volanului, părăsind carosabilul. În urma derapajului au fost accidentați ușor Moț Marius Flavius, șoferul, Neag Sebastian (18 ani), Moț Marcel (19 ani) și Redac Teodora (17 ani), toți din Arad, pasageri în autoturism.

În cazul directoarei Bibliotecii Județene

AȘTEPTĂM RĂSPUNS DIN PARTEA CJA

Pe parcursul a două zile am încercat să obținem informații din partea Consiliului Județean Arad cu privire la stadiul anchetei în cazul directoarei Bibliotecii Județene, Aurora Tătar, acuzată de luare de mită.

Pentru că nu am reușit să-i contactăm pe ocupații noștri edili, întrebăm pe această cale când se va comunica opiniei publice rezultatul cercetărilor în cazul mai sus menționat.

PROGNOZA VREMII PENTRU LUNA AUGUST 2001

Caracterizare generală

Temperaturile medii lunare vor fi ușor mai ridicate decât cele normale în cea mai mare parte a țării. Instabilitatea atmosferică va fi mai accentuată în decada de mijloc a lunii. Cantitățile de precipitații se vor încadra în general în limitele obișnuite, existând totuși posibilitatea realizării unor excedente în nord și nord-est, dar și a unor deficite pe suprafețe cât mai extinse în sudul țării.

Intervale caracteristice

1-8 august: Vremea va fi în general frumoasă. Cerul va fi variabil, prezentând înnorări mai accentuate în primele și ultimele zile ale intervalului, când vor cădea ploi cu caracter de aversă și se vor produce descărcări electrice la munte, dar pe alocuri și în restul teritoriului. Temperaturile maxime vor fi cuprinse între 22 și 32 grade C, mai mari în unele zile în sudul și vestul țării, iar cele minime între 19 și 18 grade C, în general.

9-13 august: Vremea va fi mai caldă decât în mod obișnuit pentru această perioadă. În primele zile va ploua trecător în nordul și vestul țării, dar spre sfârșitul intervalului instabilitatea atmosferică se va accentua și vor cădea averse de ploaie însoțite de descărcări electrice și intensificări de scurtă durată ale vântului, mai frecvente în regiunile nord-vestice. Temperatura aerului va avea valori maxime cuprinse în marea lor majoritate între 24 grade și 34 grade C, cele mai mari fiind de așteptat în sudul țării, iar valorile minime se vor situa între 10 grade și 20 grade C, mai scăzute în depresiunile din estul Transilvaniei.

14-20 august: Vremea va fi în general instabilă. Vor cădea ploi temporare care vor avea și caracter de aversă, se vor produce descărcări electrice și unele intensificări ale vântului, cu viteze mai mari la munte. Izolat, vor fi condiții de grindină. În zona de munte înaltă, precipitațiile pot fi și sub formă de lapoviță sau ninsoare. Temperatura, în scădere accentuată față de invervalul precedent, va avea valori maxime cuprinse în general între 18 grade și 28 grade C, iar minime între 7 grade și 17 grade C.

21-31 august: În regiunile din jumătatea sudică a țării va predomina vremea frumoasă, iar în rest, temporar și local vor cădea ploi, mai ales averse, însoțite de descărcări electrice. Vântul va avea intensificări de scurtă durată în sudul și estul teritoriului. Temperaturile maxime, în creștere treptată, vor depăși frecvent 24-25 grade Celsius, ajungând la 34-35 grade Celsius în zonele de câmpie din sudul și vestul țării, iar cele minime se vor situa, în general, între 9 grade și 18 grade Celsius.

În Consiliul Local Municipal

JOCURILE DE CULISE TRAG ARADUL ÎN JOS

Pentru alegători, dă bine să spui că după alegeri interesele de partid dispar, fiind înlocuite cu interesul public, general, spre mai binele cetății. Și, dintr-un anumit punct de vedere, lucrurile stau chiar așa. Nu o dată reprezentanții unei grupări ies din „linia" partidului, votând cu „ceilalți". Numai că, ceea ce-i determină pe aceștia să ridice mâna într-un anumit moment are o altă motivație. E drept că se cheamă tot interes însă al unui altfel de grup construit pe alte principii. Un conglomerat al cărui bilanț e mai puternic decât orice platformă oficială „uitând" de principii și trecând peste norme.

În acest mod se votează nu o dată și în CLM Arad, din păcate poate de prea multe ori în detrimentul orașului.

Recent, am fost martorul unor discuții în culisele CLM purtate pe această temă. Era vorba, în speță, de promovarea într-un anumit fel a unor hotărâri importante pentru urbea noastră. Cum ar fi cele privind alocarea de fonduri bugetare pentru infrastructura Zonei Industriale și respectiv pentru înființarea Oficiului de promovare a turismului proiecte care, de altfel, au generat discuții aprinse în CLM.

Cei care s-au opus votării acestor proiecte de hotărâri (din care în final n-a trecut decât primul!) au făcut-o nu atât pentru că ele n-ar fi bune pentru Arad, ci din cauza modului în care au fost promovate. Ceea ce i-a deranjat pe „oponenți" a fost senzația că sunt puși în fața faptului împlinit, că proiectele sunt promovate pe furiș, într-o grabă suspectă ce nu mai suportă amânare. Că acestea au fost insuficient mediatizate - cel puțin pentru consilieri - cerându-se strecurarea lor prin coada ordinii de zi. Bunăoară, în ceea ce privește Oficiul de turism, grupul pro n-a fost interesat atât de înființarea lui, cât de spațiul unde acesta funcționează. Proiectul a căzut pentru că cei care l-au promovat au ținut mortiș ca el să fiinteze numai în spațiul cofetăriei CASATA. De parcă turismul arădean nu putea fi promovat și din alt loc.

Cu banii pentru dezvoltarea infrastructurii Zonei Industriale s-a petrecut ceva similar: Oponenții sunt de acord cu hotărârea în sine, cu condiția ca banii să-i ia din altă parte și nu de la drumuri sau iluminatul public.

De partea cealaltă, promotorii hotărârilor amintite s-au obișnuit de câtva timp încoace, ca la anumite proiecte să vină cu aceeași justificare: „domnilor, în cauză e vorba de chestiuni urgente, iar dacă nu ne mișcăm rapid, pierdem partea de finanțare cu care vin străinii pentru aceste investiții." (Poate întâmplarea face ca ambele proiecte de hotărâri să beneficieze de cofinanțare: fonduri bugetare respectiv PHARE).

Bun, dacă investițiile în cauză - incluse în proiecte de finanțare externă - sunt chestiuni mai vechi, cum de anumiți consilieri n-au fost informați despre ele. De ce acestea n-au făcut obiectul unor dezbateri prealabile, a unor informări amănunțite. De ce n-au fost mediatizate în mass-media. Să se fi spus: fraților uitați cum stă treaba, străinii vor să ne ajute cu aia dacă mai vrem să contribuim cu asta.

Dacă sunt atât de importante, de ce s-a preferat promovarea acestora pe furiș, în grabă, sub presiunea timpului dând naștere la interpretări și riscul de a fi blocate?

Partea tristă a lucrurilor este că din cauza acestor jocuri de culise, cel care pierde este cetățeanul Aradului. Când a votat, el a pus ștampila cu convingerea că trimite în CLM oameni hotărâți să lupte pentru binele orașului...

C. TRIF

Pe caniculă, strandul - un refugiu!
Foto: AL. MARIANUȚ

SĂRBĂTOAREA BERII KAISER

A treia ediție

● Publicul arădean prezent aseară pe Ștrandul Neptun a fost încântat de prestația formației Rustic, a lui Nicu Paleru, Aurel Tămaș, L.A. și a Direcției 5

După o zi toridă , arădenii s-au răcorit cu o halbă de bere

Aseară, Ștrandul Neptun din Arad a fost gazda primei părți a Sărbătorii Berii Kaiser, aflată la cea de a treia ediție. Copii de o șchioapă, tineri și vârstnici au luat „cu asalt" partea stângă a Mureșului pentru a se răcori în fața unei halbe de bere.

Baloane, brățări fosforescente, ochelari de soare și tot felul de alte chilipiruri împrăștiate pe tarabe, mirosul mititeilor și „valurile" de bere te îndemnau încă de la intrare la „chef de chef".

Spectacolul propriu-zis a început în jurul orei 19, având-i ca moderatori pe cunoscuții prezentatori ai emisiunii „Noaptea târziu cu Mircea Badea" .

Mircea Badea și Oreste au adus pe scenă formațiile și soliștii așteptați de public

Show-ul susținut de formația ***Rustic*** a fost urmat de cel al cântărețului de manele, ***Nicu Paleru.*** Ritmul melodiilor sale a încins atmosfera, susținută cu ușurință în continuare de ***Aurel Tămaș.***

„Spiritele " fiind deja încălzite, apariția pe scenă a celor trei tineri de la ***L.A.*** a produs furori în rândul sexului frumos. După cum era de așteptat, nici băieții de la ***Direcția 5*** nu s-au lăsat mai prejos.

Spre deosebire de alte manifestări de acest gen, ștrandul a fost „dotat" și cu toalete ecologice,publicul beneficiind, totodată, de măsuri deosebite de securitate.

Sperăm că și celelalte două seri ale serbării se vor desfășura fără evenimente nedorite.

MADIANA MICAN
Foto: ONORIU FELEA

Ziarul Adevărul - prezent și la această ediție a Festivalului Berii Kaiser

De ieri, la Macea

„GURA SATULUI" E SLOBODĂ

Oameni de prin părțile locului cu poftă de râs s-au strâns ieri după-amiaza la Căminul Cultural din Macea la o dușcă de umor că doar a început Festivalul „Gura Satului". După o mai lungă așteptare, bună însă pentru o bere, au sosit și oaspeții de seamă (toți membrii ai juriului): **Dumitru Solomon** (dramaturg), **Zaița Silvestru** (actriță), **Ștefan Popa Popa' s** (mare caricaturist) **Ernest Maftei** (actor, prietenii îi zic „Bădia"), **Pavel Mercea** (sculptor, e neam cu primarul), **Eugen Kuhartz** (critic de teatru) **Ion Văran** (directorul Teatrului de Stat Arad), **Ioan Mercea** (primarul comunei, cel ce ține toate discursurile de la început), **Adrian Șimon** (directorul Direcției Cultură, Culte și Patrimoniu, l-am lăsat ultimul că-i cel mai tânăr și așa stă bine). Apoi au fost pe acolo studenți din București care invită pe toți cei care vor să vadă cum se face un spectacol să-i caute prin Grădina Botanică, cică după nu știu ce semn, nu mi-au spus, dar căutați-i...

S-a început cu vernisarea salonului bienal de caricatură, iar **maestrul Popas** și-a prezentat elevii, unii dintre ei premiați la concursuri internaționale, și lucrările expuse; am zărit și câteva fotografii caricaturale, semnate **Virgil Jireghie.**

La concurs s-au împărțit pe secțiuni, să nu creeze confuzie juriului: grupuri satirice, interpreți individuali și caricatură. Toată seara s-au tot întrecut care să ne facă să rădem mai tare, și mâine seară se întrec iarăși, tot de la șase Au venit din Arad, din Mâsca, din Vaslui, de peste tot. Cine a câștigat nu vom ști până duminică, după ce se sfătuiesc oaspeții.

M. A.

INCIDENTE LA PENITENCIARUL DIN TIMIȘOARA

Mai mulți deținuți de la Penitenciarul din Timișoara au fost răniți în urma altercațiilor cu forțele de ordine, care au fost nevoite să intervină pentru aplanarea unor diferende izbucnite între deținuți pe tema amnistierii, au declarat, ieri, surse din cadrul Penitenciarului, citate de corespondentul MEDIAFAX.

Conform informațiilor furnizate, echipa de intervenție a unității a intrat în forță, în noaptea de 30 spre 31 iulie, în așa numita "Secție Scurtă", unde sînt încarcerați deținuții cu pedepse speciale. Aceștia doreau să afle amănunte despre preconizata amnistiere, însă, conform acelorași surse, în urma acțiunii echipei de intervenție, mai mulți deținuți au fost răniți, aceștia refuzînd, în semn de protest, asistența medicală și hrana.

Comandantul Penitenciarului, colonelul Ioan Bala, susține că nu știe nimic despre acest incident, întrucît este plecat în concediu.

Starea de spirit din Penitenciarul Timișoara s-a tensionat după anunțul făcut de Adrian Năstase cu privire la amnistierea anumitor categorii de deținuți, în condițiile în care aceștia nu știu cu exactitate cine va beneficia de clemență din partea Parlamentului.

În Penitenciarul Timișoara sînt închiși peste două mii de deținuți, dintre care trei sute ar putea fi eliberați dacă Parlamentul va vota propunerea de amnistiere.

Gheorghe Florian, directorul adjunct al Direcției Generale a Penitenciarelor, a declarat pentru ProTV că a fost vorba de o mică nemulțumire care a fost aplanată repede. Potrivit lui Florian, cîțiva deținuți nemulțumiți au refuzat mîncarea timp de cîteva ore, însă, după ce s-a discutat cu conducerea unității, deținuții au renunțat la protest.

NEAMUL PROST

(Urmare din pagina 1)

Un fel de petrecere în mod plăcut a sfârșitului de săptămână. Șoferul Baltă este în relații bune cu Letiția pe care a plimbat-o în mai multe rânduri cu elegantul autoturism. Precum și pe sora sa Estera, cu care a mai făcut o cursă la Budapesta cu numai două zile înainte de ziua furtului.

Șoferul Baltă le-a mai plimbat pe cele două și altă dată prin județ, în special pe Letiția, în compania căreia a fost văzut (în autoturism) în zona hotelului Roberto din Arad.

Înarmat cu asemenea date incendiare, l-am chemat la celular pe dl. Falcă pentru a-l ruga să ne spună cum a fost posibil ca autoturismul CJ să fie folosit în scop particular în curse internaționale pentru distracția unor tinere? Dl. Falcă nu-i prima căpetenie a Aradului pe care o înghesui telefonic în cei aproape 30 de ani de ziaristică, inclusiv pe șefi mari cum au fost cândva Liviu Derban, Mircea Roman, dintre cei mai cunoscuți, dar nici unul nu m-a insultat așa cum a făcut-o acest Falcă. Omul provine dintr-o familie de olteni din părțile Severinului, mutată în căutarea unor locuri mai prielnice, la Brad. Deci dl. Falcă este un fel de oltean ardelenizat, de origine modestă așa cum suntem cei mai mulți dintre arădeni. Nici vorbă de vreun os domnesc în dinastia domniei sale. Te-ai fi așteptat de la un asemenea om simplu ajuns să ocupe un înalt post de conducere în județul Arad să se comporte în chip firesc. Fără aere. Îi era suficientă și o Dacie, la 7-8 mii de mărci în locul Volkswagenului. Dacă era un tip cumpătat și gândit, ar fi renunțat la aerele princiare împrăștiate prin Palatul administrativ și le-ar fi solicitat consilierilor județului să aloce o sumă mai rezonabilă pentru mijlocul său de transport. Care consilieri aprobă adeseori cheltuirea unor sume uriașe în scopul măririi unor demnitari fără nici o reținere, pentru că nu o fac din buzunarul domniilor lor, ci al cetățeanului. Cu înțelegerea complice a domnilor consilieri, Ghiță Falcă a ajuns stăpân peste o limuzină de lux, dar n-a știut să o utilizeze în scopul în care a fost achiziționată.

Acum a sosit ora socotelilor. În caz că poliția maghiară nu va depista autoturismul furat, CJ trebuie să caute căile de recuperare a pagubelor. Care căi, legale, nu se prea arată. Cel puțin deocamdată. Aud că se caută soluții de obținere a unor despăgubiri de la ceva societate de asigurări. Tot ce e posibil. Numai că să nu uite cei în cauză că azi sunt șefi și mâine vin alții. Care nu vor evita să dea cu ochii prin dosarul frumosului autoturism...

Atrag atenția celor de la Curtea de Conturi să fie vigilenți ce se întâmplă cu afacerea recuperării pagubelor. Dânșii nu prea se remarcă în ultima vreme prin activități în folosul cetățeanului. De multă vreme stau ascunși în tranșeele indiferenței, atenți, parcă, să nu deranjeze vreo mărime. O să avem noi grijă să ajungă vestea, despre inexistenta lor activitate, la dl. Cozmâncă. Atenție!

La închiderea ediției

O PERSOANĂ A MURIT ȘI ALTE TREI AU FOST GRAV RĂNITE ÎN URMA PRĂBUȘIRII UNUI ELICOPTER ÎN JUDEȚUL TIMIȘ

Un elicopter civil s-a prăbușit, aseară, în zona Făget (Timiș), o persoană din cele patru aflate la bord pierzîndu-și viața în urmă accidentului, informează corespondentul MEDIAFAX, care citează surse locale.

Alte trei persoane aflate la bord sînt grav rănite. Elicopterul, care s-a prăbușit în jurul orei 20.30, aparținea firmei Andronik din Timișoara și a fost închiriat de societate pentru un zbor privat pe ruta Pitești-Timișoara.

Potrivit lui Vasile Țocu, inspector șef la Inspectoratul Aviației Civile, persoana decedată este copilotul elicopterului, pilotul fiind chiar patronul firmei care închiriase aparatul. Celelalte două persoane din elicopter, două femei, sînt și ele în stare gravă.

Elicopterul era un aparat de fabricație britanică, tip Robinson 44 și s-a prăbușit la 4 kilometri distanță de localitatea Făget.

Vasile Țocu a precizat că o comisie se va deplasa în județul Timiș pentru a cerceta cauzele accidentului.

S.C. CONTROLLER GROUP S.A. Arad
(str. Patria nr. 14, în incinta SC TEBA SA)
ANGAJEAZĂ
ZIDARI - ZUGRAVI CALIFICATI
Pentru informații suplimentare, cei interesați pot suna la tel: 094 / 61 89 89. Persoana de contact Ing. Eugen Hatcu. (c.a.)

Radu Ghidău

„L-AM SUSȚINUT PE VICTOR CIORBEA. PROBABIL CĂ ASTA-I DERANJEAZĂ PE UNII...”

„N-am denigrat și nici nu voi denigra partidul, dar nici nu voi accepta să nu-mi exprim punctul de vedere. Nu trebuie să se facă confuzie între anumite persoane sau grupuri de persoane și partidul în ansamblul său. Există oameni de valoare în PNȚCD Arad, care merită și se bucură de tot respectul meu, dar există și persoane care au făcut mai mult rău partidului, atât prin declarații, cât și prin fapte. Probabil că pe anumite persoane le deranjează concurența și - aflând despre candidatura mea la președinția organizației - s-au gândit să mă elimine din competiție prin excluderea mea din partid. În ceea ce mă privește, n-am declarat niciodată că susțin o grupare sau alta de la vârful conducerii partidului, ci doar că-l susțin pe dl. Victor Ciorbea. Poate că asta-i deranjează pe unii...”

DORU SINACI
Foto: ȘT. MATYAȘ

„Nu am fost exclus din PNȚCD, ci din gruparea Ciorbea”

Eugen Vancu a comentat ieri, în mod ironic, decizia conducerii PNȚCD Arad de a-l exclude din partid datorită interviului acordat joi ziarului „Adevărul”: **„Eu consider că nu am fost exclus din PNȚCD, ci din gruparea Ciorbea, grupare cu o legitimitate încă în discuție. Dacă avem în vedere faptul că această grupare i-a exclus, printre alții, pe Andrei Marga și Ștefan Drăguleseu, nu pot decât să mă simt onorat, pentru că sunt alături de oameni de o asemenea calitate. Țin să apreciez promptitudinea și unitatea de acțiune a grupării Ciorbea de la Arad, care arată un spirit de gașcă de șmecherași de cartier”.**

F.G

PUR ȘI-A „BOTEZAT” (CU ȘAMPANIE) NOUL SEDIU

Ieri, Biroul Executiv al Consiliului Județean al PUR și-a desfășurat prima conferință de presă la noul sediu (B-dul Republicii nr. 57, lângă Biserica Roșie). A fost, în fapt „botezul” noului sediu, din 6 încăperi fiind amenajate 4. La adresa de mai sus, în fiecare zi va fi prezentă, între orele 9,00-17,00, d-na Loncer Doina, șefa de cabinet a d-nei deputat Mihaela Muraru Mândrea. Sala mare, în care își va desfășura activitatea d-na Loncer este dotată cu mobilier și aparatură moderne. În scurt timp va fi amenajat și cabinetul d-nei deputat. Alături de d-na Lia Ardelean și o mare parte a Biroului Executiv, la conferința de presă au participat Virgil Sicoe, instructor zonal pentru Arad și județele învecinate și președinții organizațiilor județene ale PUR din Caraș, Bihor, Timiș, Hunedoara. • D-na Lia Ardelean a prezentat pe scurt activitatea organizației PUR Arad, cu accent pe alegerile la nivelul organizațiilor din comune și orașe, acțiune care se va finaliza până la sfârșitul anului, când va avea loc Conferința Județeană. • Au fost reamintite cele două întâlniri cu reprezentanți ai IMM-urilor, sprijinirea acestora fiind, în concepția PUR, o cale sigură de revitalizare a economiei românești. Opiniile exprimate pe parcursul întâlnirilor au fost transmise ministerului de resort.

• Dintre ședințele lunare ale Consiliului Operativ al PUR la care a participat, d-na Lia Ardelean a amintit-o pe cea din 27 iulie desfășurată la Miercurea Ciuc. Locul ședinței a fost ales ținându-se cont de faptul că județul Harghita, fiind un județ cu populație majoritară maghiară, permite o evaluare cât mai corectă a implicațiilor pe care le poate avea aplicarea Legii statutului maghiarilor din țările vecine. • PUR apreciază că orice tergiversare a clarificării acestei probleme **„este de natură să răcească relațiile dintre cele două țări vecine, cu efecte nedorite în plan intern și extern pentru fiecare dintre părți.”** • PUR susține punctele de vedere și poziția adoptate de primul-ministru și autoritățile de la București în legătură cu această lege.

• Tot la Miercurea Ciuc au fost prezentate propunerile conducerii PUR de modificare a Constituției, urmând ca acestea să fie discutate și adoptate în următoarea ședință, care va avea loc în această lună, la București. • De asemenea, s-a pus problema renegocierii protocolului dintre PUR și PSD. • A fost reafirmată orientarea social-liberală a PUR, care va demara o serie de întâlniri cu reprezentanți ai partidelor social-liberale din Europa. Astfel, în luna octombrie va sosi la București d-na Lone Loklindt, președintele Partidului Social Liberal Danez.

• Discuțiile au continuat la „punctul trei”, la un pahar de șampanie, prăjituri, înghețată, sucuri.

SIMION TODOCA

Poșta paginii politice

D-l Ilca Octavian din satul Ilteu, comuna Petriș are destule motive de nemulțumire.

„Mă numesc Ilca Octavian, pensionar de stat, cu domiciliul în satul Ilteu nr. 106, comuna Petriș, jud. Arad. Cu mult respect vă scriu următoarele: În ziarul «Adevărul» nr. 3346, din 3.07.2001 ați inserat o scrisoare scrisă de d-nul Seghedi Dimitrie, pensionar, str. dr. I. Rațiu Arad, cu titlul **«Pensionarii, mai la urmă»** în care d-nul Seghedi dă anumite nedreptăți care s-au făcut de «guvernanți» în detrimentul pensionarilor, în care se dau câteva erori în calcularea pensiilor. Vreau să mai aduc și eu câteva și anume: să luăm numai două cifre de pensii - adică - 1.458.000 x 6%, cât a fost cifra de indexare, este 87.480 lei. O altă pensie de 2.458.000 x 6% = 147.480 lei, care este, după cum bine se vede, cu.60.000 lei mai mult la a doua indexare. Cum se fabrică pensiile? Și nu cum se calculează. Pensiile cu indexările arătate mai sus nu se mai pot ajunge niciodată, păcăleală au avut cu indexările pe lunile aprilie și mai, păcăleală or mai primi și în luna septembrie. Cei cu pensii mici față de cei cu pensii mari, adică peste 2.000.000 lei, nu mai spun nimic de cei cu pensia sub un milion de lei - aici e aproape dezastru - se mai dă la televizor aseară, pe TVR 1, «Interesul General Frontal», adică în 19.07.2001, când se iau anumite interviuri pe stradă la pensionari, întrebându-i de cât timp nu au mai cumpărat - și mâncat - carne, răspunsul era după măsură - o dată sau nici o dată pe lună.

În aliniatul din articolul - sau scrisoarea d-lui Seghedi - care sună așa: «Pensionari din toată țara uniți-vă» - e cam greu, fiindcă totuși pensionari sunt mulți, dar sunt răspândiți pe întreaga țară și e foarte greu de adunat. Totuși eu am luat legătura cu câțiva pensionari care au făcut serviciu în stațiile Simeria Călători, Simeria Triaj, Deva, Petriș și Hunedoara, cu care am hotărât să plecăm la București - vreo 50 de persoane. Unii au fost de acord să plecăm cât mai urgent, alții să mai așteptăm până spre trimestrul IV, să vedem ce «îmbunătățiri» va mai aduce actualul Executiv în urma demersului făcut de pensionarii de la Complexul «Gherla» cu acțiunea de protest a pensionarilor din municipiul Arad, cât și din alte centre, unde pensionarii se pot aduna mai repede. Dar vreau să arăt în continuare că am mai avut o recorelare, dacă se poate numi așa, în luna noiembrie sau decembrie 1998, când eu am primit 43.700 lei, iar un alt pensionar, cu o pensie mai mare ca a mea cu 80.000 lei (nu pot fi sigur cu cât), dar cam 80.000 lei, a primit o sumă de 160.000 lei. Curată nebunealâ. D-nul Seghedi scrie mai la urmă: «Cert este că actualul guvern i-a lăsat de izbeliște pe pensionari din cel puțin două motive: nu are bani să mărească sau să recoreleze pensiile, și pe de altă parte sunt alte categorii sociale mai periculoase pentru stabilitatea guvernului»...”

Publicăm mai mult scrisori cu problemele pensionarilor din două motive: În primul rând pentru că aceștia sunt cei mai consecvenți corespondenți ai noștri și în al doilea rând pentru că pensionarii și tinerii par a fi categoriile cele mai defavorizate din România. De fapt, un recent sondaj spunea că peste jumătate din tinerii români ar vrea să părăsească țara. Și nu de voie ar părăsi-o, ci de nevoie.

Revenind la pensionari trebuie să facem o precizare necesară, pe care am făcut-o și altă dată: nefiind periculoși pentru guvernanți, pensionarii sunt tratați cu nepăsare. Dacă pensionarii ar avea ceva cu care să-i sperie pe guvernanți, aceștia ar mai asculta și plângerile lor.

Pe de altă parte, parlamentarii noștri ar trebui să fie mai receptivi la demersurile pensionarilor, nu pentru altceva, dar grosul voturilor l-au adus aceștia, disciplinați la fiecare votare. Chiar aș putea spune că pensionarii determină în bună parte componența clasei politice românești. Iar această clasă politică îi lasă de izbeliște.

Poate când alte categorii de vârstă vor determina componența clasei politice românești vom avea și o altă calitate a acesteia. Și poate că acea clasă politică mai de calitate va apleca urechea la necazurile pensionarilor.

I. IERCAN

În replică la acuzele lui Mureșan

PRIMARUL POPA SPUNE CĂ A PREZENTAT UN RAPORT ÎN FAȚA ARĂDENILOR

Într-un interviu apărut în ziarul nostru de ieri, consilierul municipal Adrian Mureșan a afirmat că așteaptă raportul primarului la un an de mandat care, potrivit legii, ar fi trebuit prezentat acum o lună. Contactat ieri, primarul Aradului, Dorel Popa a spus: **„Eu am prezentat în mod public arădenilor un raport de activitate. Nu mi s-a cerut în CLM să prezint un astfel de raport, care nu a figurat pe ordinea de zi în nici o ședință. Mureșan fabulează! Trebuia să ridice problema în consiliu și puteam să-i aducem actele în cinci minute. Legea spune că trebuie să prezint un raport, dar nu spune că acesta trebuie prezentat în CLM. Dacă o vor cere consilierii, voi prezenta acest raport, pentru că toată documentația este pregătită.”**

F.G.

Politica la țară

„ARE IMPORTANȚĂ CU CINE AM VOTAT?“

FLORICA PASC, bibliotecară la Șagu

Foto: AL. MARIANUȚ

Zi caniculară la Șagu, în ziua scurtului nostru raid. Ulițele comunei erau pustii. Oamenii, fie că erau plecați la muncă, fie că s-au ascuns pe undeva de razele nemiloase ale soarelui. În fața bibliotecii comunale reușim totuși să abordăm un posibil „consumator“ de politică la țară, d-na bibliotecară, cum aveam să aflăm din discuție.

◆◆◆

– Văd că nu aveți prea mulți „clienți“.

– Ba da, avem cititori, dar nu prea vin la această oră (10,30 - n.n.)

– Aveți cărți de politică la bibliotecă?

– Sunt câteva. Veniți să vedeți. Uitați-vă, avem de exemplu, „România de astăzi“, scrisă de Ion Rațiu.

– Sunt citite cărțile de politică?

– Nu prea. Pe oameni nu-i interesează prea mult politica, au altele de făcut.

– Dumneavoastră faceți politică?

– Nu.

– De ce?

– Pur și simplu, nu mă interesează.

– La alegerile de anul trecut ați fost la vot?

– Sigur că am fost.

– Cu cine ați votat pentru Președinția României?

– Votul e secret, nu? Lăsați-l secret.

– Pentru Senat și Camera Deputaților, cu ce partide ați votat?

– Are importanță cu cine am votat? A câștigat cine a câștigat și cu asta, gata.

– Primarul este liberal. L-ați votat la alegerile locale?

– Nu vă spun.

– Chiar dacă nu faceți politică, trebuie să aveți o părere despre ea.

– Nu am nici o părere.

• Evident, am fost puțin dezamăgiți de faptul că d-na bibliotecară nu are nici o părere despre politică. După aceea, ne-am gândit că doamna în cauză are totuși o părere din moment ce și-a exercitat dreptul de a vota. Un alt aspect: din moment ce refuzi să vorbești despre ceva înseamnă că ai o anumită părere despre acel „ceva“. De regulă, nu prea bună.

SIMION TODOCA

OAMENII DE AFACERI AU ÎNCEPUT SĂ VÂNEZE PARTERUL CLĂDIRILOR

Banii vorbesc

Motivul pentru care anumiți agenți economici optează să cumpere locuințe cărora apoi le schimbă destinația este unul simplu: costă mai puțin decât închirierea unui spațiu comercial existent. Tipurile de activități desfășurate în viitoarele sedii sunt variate. Cel mai adesea acestea adăpostesc cabinete stomatologice, farmacii și chiar birourile unor firme. La o tranzacție de acest gen, teoretic, ambele părți au de câștigat: vânzătorul locuinței încasează mai mulți bani iar cumpărătorul face economii la capitolul investiții. Această concepție, spun specialiștii în afaceri imobiliare, este denaturată și nu se confirmă integral în toate cazurile.

B-dul Iuliu Maniu - cel mai căutat

Directoarea agenției imobiliare „Elita", **Angela Horvath**, susține că nu întotdeauna proprietarul care vinde se umple de bani. „Depinde de cum arată apartamentul. Rare sunt situațiile din ultima vreme în care vânzătorul are parte de o creștere substanțială a prețului pentru locuințele situate la parter", afirmă managerul Elita. Firma a intermediat câteva tranzacții de acest tip, însă nu multe la număr, mai ales în zona centrală a orașului. Perioada de vacanță a adus o amorțeală pe piața imobiliară, fapt ce a redus cererea, dar nu și oferta. Reprezentanții agenției declară că, mai nou, chiar apartamentele situate la primul etaj devin atractive pentru cei care doresc transformarea lor în sedii comerciale.

Conducătorul altei agenții imobiliare locale, AS Company Impex, este la rândul său de părere că situația expusă există, firma sa contribuind la mijlocirea multor contracte de această natură. **Sabin Ancău**, directorul societății, spune că balanța dintre cerere și ofertă rămâne încă echilibrată, fapt ce îi permite să afirme că nu avem de-a face cu o exacerbare a fenomenului. Amatorii de un vad bun pentru desfacerea mărfurilor se orientează mai ales spre B-dul Iuliu Maniu, zona unde, spun surse din interiorul firmei, spațiile de la parter sunt cele mai vânate.

La Primărie trebuie să ai nervii tari

O persoană care intenționează să schimbe destinația apartamentului din spațiu de locuit în cel de sediu de firmă trebuie să aibă acceptul asociației de proprietari. Fără acordul acesteia, toate planurile sunt derizorii. Dacă pe deasupra cumpărătorul vrea să ridice și niște scări pentru a înlesni accesul la viitorul spațiu comercial, acesta este ținut să respecte procedurile legale ce presupun dobândirea a două acte: certificatul de urbanism și autorizația de construcție. Documentele se eliberează de către Primăria Arad în urma unor avize primite de la diverse departamente ale aceleiași instituții.

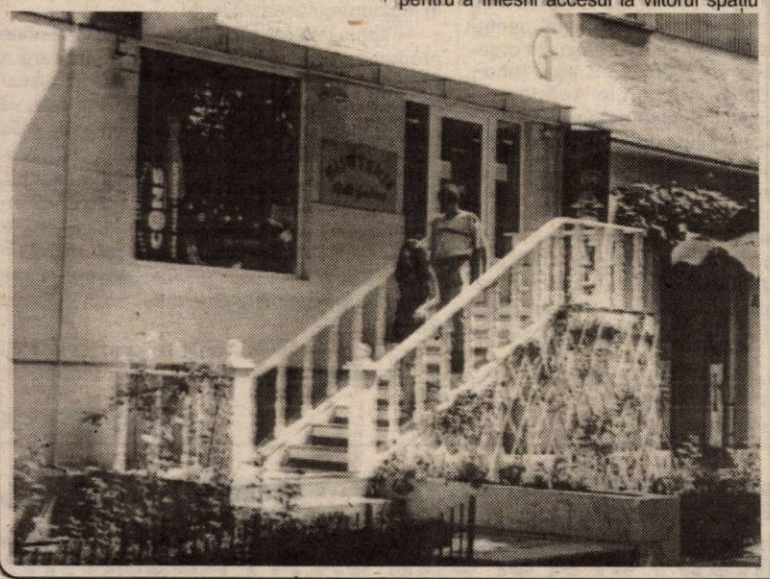

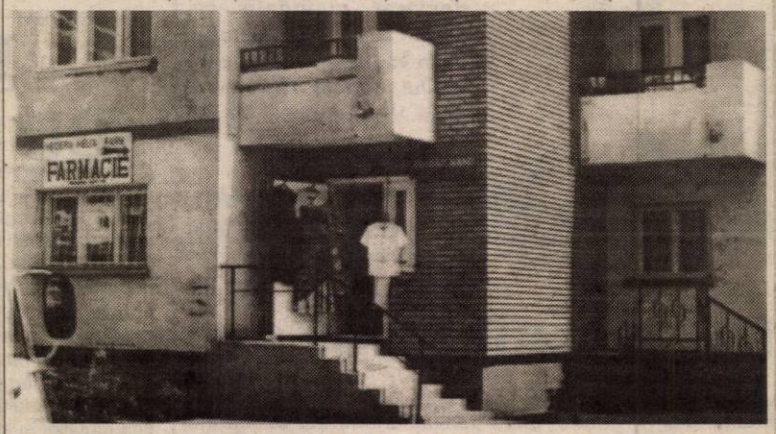

În încercarea noastră de a afla cât mai multe date interesante pentru articol, ne-am lovit de atmosfera birocratică și chiar de incompetența unor funcționari din Primărie. Preocuparea celor doi viceprimari pentru a rezolva orice problemă apărută contrastează puternic cu indiferența și cu aroganța subalternilor puși în slujba cetățeanului. După ce am fost apostrofați că nu le știm pe toate și purtați de la un birou la altul, datorită îndrumărilor eronate primite de la persoane „competente", ne-am trezit cu răspunsuri la mai puțin de jumătate din întrebările notate în agendă. Singurul care a găsit de cuviință să ne mai lămurească cât de cât a fost un inspector din cadrul serviciului Construcții-Urbanism, Emil Szasz. Dar și acesta parțial. Întrebare: „S-au solicitat multe autorizații pentru construcția unor scări separate către apartamentele modificate de la parterul anumitor imobile?" Răspuns: „Deci, nu ținem evidența exactă... S-au solicitat, se solicită. Sunt câteva. Depinde ce se înțelege prin mult și ce se înțelege prin puțin." Altă întrebare: „Au existat controale ale inspectorilor Primăriei în care s-au descoperit construcții ilegale de acest gen?" Răspunsul, în stilul deja consacrat: „Există birou de disciplină în construcții. Întrebați acolo". Acolo însemna ușa de alături, unde, din nefericire, nu am găsit pe nimeni. Înțelegem că temperaturile ridicate moleșesc și că peste tot bate aerul vacanței, dar nici chiar așa!

Arhitectura să rămână neschimbată

Aspectul exterior al viitorului sediu de firmă contează și se impune prin certificatul de urbanism. „Depinde de fiecare caz în parte. De regulă se cere să nu se schimbe arhitectura", spune inspectorul Emil Szasz. Amenzile pentru persoanele care construiesc fără autorizație se încadrează între 6-20 milioane de lei. Terenul ce urmează a fi ocupat ca urmare a amenajării căii de acces spre apartament nu se concesionează ci se închiriază contra unei taxe zilnice al cărei cuantum variază în funcție de zona unde se găsește imobilul. Pentru zona I, se percepe o sumă de 5602 lei/mp., pentru zona II, 3915 lei / mp, iar pentru zona III și IV, nivelul chiriei zilnice este de 2801 lei, respectiv 1762 lei.

* * *

Evoluția fenomenului prezentat, de transformare a unor apartamente în spații comerciale, este de natură să adâncească binecunoscuta criză a locuințelor, și așa suficient de profundă. Vorba proverbului: un rău nu vine niciodată singur...

COSMIN LUNGU
Foto: **ȘT. MATYAȘ**

BANCA „TRANSILVANIA" S.A.
BT - ULTRA - BANCA TRANSILVANIA

Serviciul BT ULTRA pus la dispoziția clienților Băncii Transilvania încă din anul 2000 se bucură de un larg interes, astfel încât la această dată este utilizat de peste 300 de beneficiari - atât persoane juridice, cât și persoane fizice.

Numărul de tranzacții realizate în sistemul BT Ultra în primul semestru al acestui an este de aproape 27.000, valoarea aceasta cifrându-se la peste 628 mild. lei.

Avantajele serviciului constau în rapiditatea, comoditatea și siguranța transmiterii/primirii, respectiv a efectuării operațiunilor dispuse de client, fără deplasarea la sediul băncii, fiind oferit în următoarele sucursale: Arad, București, Baia Mare, Brașov, Bistrița, Bacău, Buzău, Cluj, Constanța, Craiova, Deva, Oradea, Iași, Ploiești, Târgu-Mureș, Timișoara, Sibiu, Satu-Mare.

BT-ULTRA - serviciu din gama home-banking, permite efectuarea și transmiterea către bancă a ordinelor de plată, primirea informațiilor privind încasările, soldul și scadența depozitelor constituite în BT, plata salariilor în cont sau pe card, operațiuni de schimb valutar. De asemenea, serviciul permite obținerea de informații referitoare la tranzacțiile efectuate, informații privind cursurile valutare și evoluția acestora, extrase de cont și alte situații pe baza criteriilor de selectare stabilite de client.

Sistemul este suprasecurizat iar softul se instalează gratuit, asigurându-se service-ul și instruirea utilizatorului.

În plus comisionul perceput pentru plățile efectuate în acest mod, beneficiază de o reducere de 10% față de comisioanele practicate în mod curent.

Legătura cu banca este permanentă, 24 de ore din 24, în fiecare zi a săptămânii. Pentru a deveni utilizator al serviciului, clientul trebuie să dispună de un calculator: Pentium cu memorie de minimum 16 MG de RAM, hard-disk de minim 500 MB, modem, imprimantă Windows 95-98 NR 2000.

Deși a fost suspendată vânzarea

CASELE NAȚIONALIZATE S-AU SCUMPIT

Recons va majora prețul de vânzare a caselor naționalizate cu aproape șase la sută. Măsura a fost dispusă ca urmare a creșterii câștigurilor medii nete pe economie. Față de ianuarie 1990, prețul caselor naționalizate a crescut de aproximativ 1000 de ori, prin modificări trimestriale determinate de mărirea salariilor. Directorul Recons, Aurel Damian, spune că momentan decizia este inoperantă, întrucât, prin apariția Legii 10/2001, vânzarea caselor naționalizate a fost suspendată timp de șase luni. Aurel Damian susține că, potrivit declarațiilor primului ministru, suspendarea va înceta spre sfârșitul anului. Noua indexare impusă, declară surse din Administrația Fondului Imobiliar, este necesară pentru stabilirea valorii despăgubirilor acordate persoanelor care au solicitat acest lucru, conform Legii 112 a caselor naționalizate. În prezent, Recons deține în proprietate circa 2500 de apartamente. Directorul Damian nu a putut preciza câte imobile sunt revendicate până acum de foștii proprietari, înregistrările fiind efectuate de către Primărie. Responsabilul cu administrarea spațiului locativ de stat a precizat că Recons are peste 400 de dosare depuse pentru cumpărarea locuințelor naționalizate care au fost sistate.

COSMIN LUNGU

Jumătate din absolvenții cursurilor CCIA au văzut economia capitalistă la lucru

Un număr de 40 de elevi ai cursurilor postliceale de referenți comerț intern și internațional precum și de contabilitate, oganizate de Camera de Comerț și Industrie au primit joi diplomele de absolvire. Aproape jumătate dintre ei au participat în cadrul programului de formare profesională „Leonardo da Vinci" al Comunității Europene la un stagiu de practică în întreprinderi franceze. „A fost un lucru grozav pentru ei pentru că au reușit să-și dezvolte competențele lingvistice, au reușit să vadă la fața locului ce și cum se lucrează în firmele europene. Este al doilea proiect câștigat de noi și vom iniția încă unul. Faptul că am reușit de două ori ne îndreptățește să credem că vom reuși și cu următorul", a declarat prof. Floare Cațavei, șef departament învățământ în cadrul CCIA.

În următorul an școlar CCIA va organiza noi cursuri cu cele două specialități și va depune un nou proiect pentru finanțare în cadrul programului de formare profesională al Comunității Europene.

D. S.

PANORAMIC ECONOMIC

BILETE SOCIALE-LITORAL

Ministerul Turismului va suplimenta numărul biletelor sociale din cadrul programului "Litoralul pentru toți", destinat pensionarilor, elevilor și studenților, la solicitarea deținătorilor de structuri turistice de pe litoral, se arată într-un comunicat al Ministerului Turismului.

Biletele acordate prin programul "Litoralul pentru toți" sînt pentru perioada 1-15 septembrie.

DAEWOO-EXPORT

Exportul companiei Daewoo Automobile România a ajuns, în primele șapte luni ale acestui an, la valoarea întregului an 2000, adică aproape 6.700 de automobile, permițînd previzionarea, pentru 2001, a unui export de 12.000 de automobile, informează un comunicat al companiei, remis, joi, agenției MEDIAFAX.

RENAULT-AUTOMOBILE-CREDIT

Compania Renault a introdus pe piața românească un nou sistem de acordare a creditelor pentru persoanele fizice care doresc să cumpere un autoturism Renault, acesta permițînd aprobarea creditului în aproximativ 15 minute, informează un comunicat al companiei.

Pentru a obține un astfel de credit, persoanele interesate trebuie să se prezinte la oricare dintre dealerii Renault din țară, aceștia dispunînd atît de baza materială și logistică necesară, cît și de personal pregătit pentru a prezenta clienților variantele optime de creditare și de a aplica acest sistem. Cererea de credit eliberată de dealer va fi completată de către solicitant și transmisă prin fax către BRD-Groupe Societe Generale, de unde va primi un răspuns în circa 15 minute. Pasul următor este depunerea la bancă a avansului și a dosarului de credit.

DECLARAȚII VENIT-DEPUNERE

Pînă la data de 31 iulie, la unitățile fiscale teritoriale din sistemul Ministerului Finanțelor Publice au depus declarații de venit global peste 86% din numărul estimat al contribuabililor care au obligația de a-și declara veniturile obținute în anul fiscal 2000, informează Ministerul Finanțelor.

Ministerul a apreciat că în jur de trei milioane de cetățeni trebuiau să depună declarațiile de venit.

Contribuabilul care nu a depus declarația de venit poate fi amendat cu 10 pînă la 50% din suma pe care, după caz, o datorează sau o are de primit de la stat.

Sâmbătă, 4 august 2001

TVR 1
7,00 Tezaur folcloric
7,50 Zorro - s.
8,40 Desene animate
9,25 Napoleon și Samantha - f. SUA, 1972
11,00 La telefon, muzica populară
11,30 Povești la drumul mare
11,50 Auto Club
12,30 Casa mea
13,50 Jurnalul de prânz
14,00 Golful temerarilor
15,45 Debut 50 Plus
17,00 Fotbal: Dinamo-Ceahlăul Piatra Neamț - live
19,05 Ora G
20,00 Jurnal. Meteo. Sport
20,25 România în presa lumii
20,30 Ghici cine vine la tine? - emis. de divertisment
22,00 Amy - s.
22,50 Jurnalul de noapte
23,00 Alesul din fotografie - f. SUA, 1994
0,35 Atletism - C. M. în aer liber de la Edmonton, Canada - live
3,30 Jurnal.Meteo.Sport - rel.
4,00 Casa mea - rel.
4,30 Povești la drumul mare - rel.
5,10 Golful temerarilor - rel.

TVR 2
7,00 Femeia misterioasă - s. rel.
8,05 Răscruci
8,35 Călătoriile lui Ics
9,05 On line
9,35 Universul cunoașterii
10,35 Arta apărării
11,05 Din lumea lui Danny - s.
11,35 Wishbone - s.
12,00 Desene animate
12,30 Arca lui Noe
13,05 Cum am devenit african - s.
14,00 Știri
14,05 Atlas
14,40 Călătorind prin țară
15,10 Bărbați, la cratiță!
16,10 Planeta singuratică
17,00 Vacanță cu trupa DP2
18,30 Telejurnal TVR2
18,40 Sfârșit de secol - f. Italia, 1999, p. I
20,20 Cineastul și natura - doc.
21,10 Scurte povestiri cinematografice - s.
21,50 Misiune pe chei - primul episod
22,40 Știri
22,45 Pasărea Colibri în concert
(s) Despre viață și sex-s.
0,30 TV Mesager
(s) 1,00 Mercenarul - f. SUA, 1996, rel.

PRO TV
7,00 Peter Pan - s.
8,00 Aventuri trăznite - s.
8,30 Mica sirenă - s.
9,00 Războiul fiarelor - s.
9,30 Apărătorii planetei - s.
10,00 Pokemon - d. a.
10,30 Tânărul Hercule - s.
11,00 Cei mai frumoși ani - s.
11,45 O familie obișnuită - s.
12,15 Gilette - lumea sportului
12,30 ProMotor
12,55 Știile Pro TV
13,00 Nebun după tine - s.
13,30 O mamă și jumătate - s.
14,00 Camera întunecată - f. Australia, 1984, p. I,
15,45 Războiul din Golf - s.,
(l) 16,30 Problemele căsniciei - f. SUA, 1993, cu Beau Bridges, regia Arthur Hiller
18,15 Detectiv în Orașul Îngerilor - s.
19,00 Știrile Pro TV
(l) 19,30 Inimă neînfricată - f. SUA, cu Mel Gibson, Sophie Marceau
21,30 Vara ispitelor
23,00 Răzbunare fără limite - s.
(l) 0,00 Clanul Soprano - s.

TV ACASĂ
5,15 Miracolul iubirii - s. rel
7,15 Știrile de Acasă - rel.
7,55 Căsuța poveștilor - rel.
8,15 90-60-90 Fotomodele - s. rel.
9,15 Femeia vieții mele - s., rel.
12,25 Dreptul la viață - s., rel.
13,10 Mrs Romania World
14,50 Șoimii călători - s.
15,15 Xena, prințesa războinică - s.
16,00 Primii pași - s.
16,30 Gașca din Malibu - primul episod
17,00 Doctorul casei
17,30 La casa de vis
18,00 Acasă la... cu Ruxandra Săraru
18,30 Dragoste și putere - s.
19,00 Rețeaua - s.
20,30 Fotbal: F. C. Național-Oțelul Galați (transmisiune directă)
(l) 22,20 Chef de chef - muzică de petrecere
23,20 Latino party
23,50 Dragoste și putere - s., rel.
0,15 Cântă-mi lăutare! -rel.
1,30 Muzica de acasă

HBO
7,40 Nu mă cheamă Rappaport - f. SUA, 1996, cu Walter Matthau, Amy Irving
9,55 Dragă, am micșorat copiii! -s.
11,30 Furnicutze - d. a.
12,55 Prima dragoste - f. SUA, 1997
14,40 Prețul dreptății - w. SUA,1999
16,35 Istoria se scrie noaptea - f. SUA, 1999
18,10 Fete frumoase - f. SUA,1996, cu Matt Dillon, Uma Thurman
20,00 Întoarcere în paradis - f. SUA, 1998, cu Vince Vaughn, Anne Hece, Joaquin Phoenix
22,00 Soldatul - f. SUA, 1998, cu Kurt Russel, Jason Scott Lee
23,35 Frica - f. SUA, 1996
1,10 Panorama: Puterea de a molesta - doc.

PRIMA TV
7,00 Program pentru copii
11,00 Sport Magazin
14,30 Motor
15,00 Exploziv
15,30 Bum Bum - show
17,30 Strada Milion - emis. cu haz
18,00 Focus
19,00 Justiție militară
20,00 Fiul favorit - thriller, SUA, 1988, ultima parte
21,30 Music Star
23,30 Strada milion - rel.
0,00 Confesiuni erotice - erotic, SUA
1,30 Focus - rel.

TELE 7 ABC
8,00 Muzică
10,00 La ordinea zilei - rel.
11,00 Muzică
12,00 Domino - rel.
13,00 Muzică
13,30 Din lumea altora - rel.
15,30 Documentar
16,00 Lumea misterelor
17,00 Club ABC
18,00 Germania astăzi - doc.
19,00 Muzică
20,00 As Show
21,00 Telejurnal
21,30 Muzică
22,00 Cântecul și casa lui
22,45 Telesport
0,30 Din lumea altora - rel.
2,30 Club ABC - rel.
3,20 Muzică
6,00 Telejurnal - rel.

ANTENA 1 - TV ARAD
7,30 Fir întins
8,00 Fii fresh 'neața
10,00 Știri TVA
10,30 Lumea mare a celor mici
10,50 Publicitate, promo
11,00 Un început nou
11,30 Păstorul cel bun
12,00 Divertisment
13,00 Detectivii Hart - s. SUA
14,00 Khartoum - f. istoric SUA
16,00 Totul va fi bine - divertisment
18,00 Sheena
19,00 Observator
19,45 Sport
20,00 Risc maxim - f. SUA
22,00 Party Time - divertisment
0,00 Love Line - f. erotic
2,00 Observator - rel.

TV RCS
8,55 Deschiderea programului
9,30 Neon Rider - f.
9,45 Preciosa
10,30 Desene animate
11,00 Știrile TV RCS
12,00 Banyai Runner - f.
13,30 Știrile TV RCS
14,00 Emisiune în limba maghiară
15,00 Medicul de familie - s.
16,00 Scara dreptății - s.
17,00 Casa de nebuni - s.
17,30 Odiseea - s.
18,00 Camera ascusă - s.
18,15 Știrile TV RCS
19,00 Preciosa - s.
20,00 Intrusul - f.
21,30 Ți-e teamă de întuneric - s.
22,00 Știrile TV RCS
22,30 Foc intens - f.
0,00 Erotica
5,00 Închiderea programului

RADIO ARAD & RADIO CONTACT (99,1 MHZ)
6,00 Super week-end; 8,00 Dimineață de week-end; 10,00 Bătălia hiturilor ; 11,00 Fabrica de hituri ; 12,00 Super 50; 15,00 Sună la Sorin; 18,30 Contact Film; 19,00 Romanian Top 100; 21,00 Seară de weekend; 22,00 Până mâine dimineață

RADIO PRO FM (92,1 MHz)
7,00 - 10,00 TOATĂ LUMEA PRO FM - cu Cătălin Lăpușcă; **10,00 - 11,00 CINÉ-VERITÉ** - cu Ada Rosetti; **11,00 - 14,00 CHEFACI ÎN WEEK-END** - cu Vali Bărbulescu; **14,00 - 16,00 TOP 30 AIRPLAY PRO FM** - cu Cristi Schnebli; **16,00 - 19,00 PRO FM PARTY LINE** - cu Mihai Gurei; **19,00 - 22,00 281.976** - cu Cătălin Lăpușcă; **22,00 - 23,00 DECADANCE** - cu DJ Mike; **23,00 - 3,00 HOT PARTY MIX**

EUROPA FM (89,3 MHz)
6,00-10,00 O dimineață de milioane cu Dan Creța (8,00 Jurnalul de dimineață); 10,00 Turul României cu C. Stănciulescu; 12,00 Ora de film; 13,00 Jurnalul de prânz; 14,00 După-amiaza de week-end cu R. Constantinescu; 16,00 Europa top-hit cu Denis Ciulinaru; 18,00 Jurnalul de seară; 18,30 Discuri pe bandă cu Cristi Preda; 23,00 Europa lângă tine

RADIO TIMIȘOARA
6,00 Ceasurile dimineții; 8,00 Muzică populară cu dedicații; 10,00 De zece ori România; 10,30 Pop matineu; 11,00 Magazin sportiv estival; 12,00 Pop matineu; 13,00 Emisiune în lb. germană; 14,00 Emisiune în lb. maghiară; 15,00 Emisiune în lb. sârbă; 16,00 Actualitatea în 60 de minute; 17,00 Jurnal în culori; 17,10 Viața literară; 17,30 Românii de peste mări; 18,00 Izvoare fermecate; 19,00 Radiojurnal; 19,15 Jazz reflex; 20,50 Călătorie în lumea poveștilor; 21,00 Sâmbăta sportivă; Știri: 6,00; 7,55; 10,00; 10,55; 16,00; 18,00; 21,00; 21,55. **Radio Jurnal**: 7,00; 19,00.

RADIO SEBIȘ
6,00 Weekend matinal; 8,00 Floarea din grădină; 9,00 La sfârșit de săptămână; 12,00 România Top 100; 15,00 La porțile dorului; 16,00 Weekend Show; 18,00 21; 19,00 La mulți ani! - dedicații muzicale; 20,00 Show-ul de sâmbătă; 22,00 Latino Parti; 0,00 Disco Dance 21; 2,00 Weekend nocturn

Redacția Adevărul nu își asumă răspunderea pentru modificările ulterioare intervenite în programele Radio - TV

Duminică, 5 august 2001

TVR 1
7,00 Ceasul deșteptător... la iarbă verde
8,00 Universul credinței
9,00 Desene animate
9,30 Laboratorul fantastic
10,30 Viața satului
12,15 Tezaur folcloric
13,05 De luni până duminică
13,50 Jurnalul de prânz
14,00 Golful temerarilor
15,30 Bravo, bravissimo
17,00 Fotbal: U.M. Timișoara - Rapid București, meci din Campionatul Național
19,00 Atletism: Campionatul Mondial în aer liber de la Edmonton, Canada
20,00 Jurnal. Meteo
20,25 Agenda europeană
20,30 Dl. Magoo: chior să fii, noroc să ai! - comedie, SUA, 1997
22,00 O vară... cu cântec
23,20 Jurnalul de noapte
23,30 Atletism: Campionatul Mondial în aer liber de la Edmonton, Canada
3,45 Jurnal. Meteo. Sport - rel.
4,15 Auto Club - rel.
4,55 Destinul unei națiuni - rel.

TVR 2
7,00 Planeta singuratică - rel.
8,00 Din lumea lui Danny - rel.
8,30 Tradiții
9,00 Medalion de interpret
9,30 Ferma
10,30 Cronici votive
11,05 Din lumea lui Danny - s.
11,35 Desene animate
12,00 Prietenii lui Piticot
12,45 Desene animate
13,15 Atenție la neatenție! - s.
14,00 Știri
14,05 Paradisul de lângă noi
14,35 Odiseea albastră
15,20 Pop Club
16,20 Călătoria lui Allen Strange - s.
17,15 O altă dimensiune
18,00 Spectacolul lumii
18,30 Telejurnal TVR 2
18,40 Pâine și trandafiri - s.
19,30 Totul pluteste - comedie, Franța, 1999
21,00 Copilul invizibil - dramă, SUA, 1999
22,40 Știri
22,45 Baia turcească - com. Italia/Turcia/Spania
0,20 TVM. Mesager
0,50 Călătoria lui Allen Strange - f. rel.

PRO TV
7,00 Peter Pan - s.
8,00 Aventuri trăznite - s.
8,20 Mica sirenă - s.
8,45 Omul de fier - s.
9,15 Războiul fiarelor - s.
9,40 Apărătorii planetei - s.
10,00 Pokemon - d. a.
10,30 Tânărul Hercule- s.
11,00 Războiul Rece - doc.
12,00 Stonehenge - doc.
12,55 Știrile Pro TV
13,00 Nebun după tine-s.
13,30 O mamă și jumătate - s.
14,00 lubind-o pe Molly - dragoste, dramă, SUA, 1974
15,50 Bill și Ted ajung în iad - comedie/SF, SUA, 1991
17,45 Marcă înregistrată
18,15 Detectiv în orașul Îngerilor - s.
19,00 Știrile Pro TV
19,45 Fotbal Divizia A - FCM Bacău - Steaua București, live
21,30 Vara ispitelor - LIVE
23,00 Răzbunare fără limite - s.
23,50 Procesul etapei cu Ovidiu Ioanițoaia
2,00 Poltergeist: moștenirea - s.

TV ACASĂ
7,30 Xena, prințesa războinică - rel.
8,15 Primii pași - rel.
8,45 Căsuța poveștilor - rel.
9,15 Femeia vieții mele - rel.
12,20 Dragoste și putere - rel.
12,45 Latino party - rel.
13,15 Rețeaua - s. rel.
14,45 Șoimii călători - s.
15,15 Xena, prințesa războinică - s.
16,00 Primii pași - s.
16,30 Gașca din Malibu - s.
17,00 Acasă la români
18,00 la-mă acasă!
18,30 Dragoste și putere - s.
19,00 Femei înșelate - s.
20,00 Șoimii călători - s.
(l) 20,30 Calamity Jane - f. SUA, 1953
22,20 Acasă la români - rel.
(l) 23,20 Chef de chef
23,50 Dragoste și putere - rel.
0,30 Muzica de Acasă

HBO
7,45 Jocul - thriller, SUA, 1997
9,50 James și piersica uriașă - aventuri, SUA, 1996
11,10 Omuleții de sub casă - aventuri, SUA, 1998
12,40 Joe împotriva vulcanului - comedie, SUA, 1990
14,25 Verișoara Bette - dramă, SUA, 1998
16,15 Omul cu masca de fier - aventuri, SUA, 1998
18,30 Taxi - acțiune, Franța, 1998
20,00 Aventură în doi - acțiune, SUA, 1999
22,00 Cândva, pe aici, trecea un râu - dramă, SUA, 1992
0,00 Etajul 13 - SF, SUA, 1999
1,40 Cinema Cinema Cinema

PRIMA TV
7,00 Program pentru copii
11,00 Tradiții
11,30 Romania@large
12,00 Obiectiv
13,00 Viva duminica
17,00 Strada milion
18,00 Focus
19,00 Impact
20,00 Luna neagră - acțiune, SUA, 1997
22,00 Cârcotașii în Europa
23,00 Aici e de noi
0,30 Romania@large
1,00 Focus - rel.

TELE 7 ABC
8,00 Muzică
9,00 Cântecul și casa lui - rel.
10,00 Muzică
11,00 La ordinea zilei - rel.
12,00 Documentar
12,30 În justiție
13,30 Cătălin duminical
15,45 Cinetour
16,30 Telecaricatura zilei
16,35 Clipuri muzicale
17,00 Forța destinului
18,00 Cutia muzicală
19,00 Muzică
20,00 As Show
21,00 Telejurnal
21,59 Telecaricatura zilei
22,00 Loto - Pariul Trio
22,30 Cătălin duminical - rel.
0,30 Cinetour - rel.
1,30 Cutia muzicală - rel.
2,20 Muzică
5,00 Forța destinului
6,00 Telejurnal

ANTENA 1 - TV ARAD
7,00 Muzică populară
7,20 Publicitate, Promo
7,30 Viața spirituală
8,00 „Fresh 'Neața" - emisiune matinală de pe litoral
10,00 7 zile - retrospectiva săptămânală a Știrilor TVA
11,10 Noile aventuri ale lui Flipper - s.
12,00 Detectivii Hart - s.
13,00 O caravană americană - comedie/western
14,00 Ai mei, ai tăi și ai noștri - comedie SUA, 1968
16,00 Totul va fi bine
18,00 V.I.P. - s.
19,00 Observator
19,40 Sport
... Știri estivale
20,00 Noaptea generalilor - dramă/război, SUA, 1967
22,30 Blestemul aurului - dramă, SUA, 1983
1,00 Un samurai american - acțiune, SUA
3,00 Observator - rel.
4,00 Totul va fi bine
6,00 V.I.P. - s. rel.

TV RCS
8,55 Deschiderea programului
9,00 Album de familie - partea a II-a
10,30 Cerul dintre noi - s.
11,00 Știrile TV RCS - rel.
12,00 Blanche - s.
13,00 Life magazin
13,30 O altfel de lume
14,00 Procesul lui Jean Aarris
16,30 Neon Rider - s.
17,30 Camera ascunsă
17,45 Auto integral
18,15 7 x 7 (retrospectivă)
19,00 Ți-e teamă de întuneric? - s.
19,30 Casa de nebuni - s.
20,00 Muzică populară
20,30 Festivalul berii Kaiser - direct
(n) 0,00 Erotica
5,00 Închiderea programului

EUROPA FM (89,3 MHz)
6,00-10,00 O dimineață de milioane cu Dan Creța (8,00 Jurnalul de dimineață); 10,00 Magazin deschis - cu C. Stănciulescu; 12,00 Prieteni fără cuvinte; 13,00 Jurnalul de prânz; 13,20 După-amiaza de week-end cu D. Ciulinaru; 18,00 Jurnalul de seară; 18,30 Interviurile Europa FM; 19,00 Euroga Gld cu Dan Creța; 23,00 Europa lângă tine

RADIO PRO FM (92,1 MHz)
7,00 - 10,00 TOATĂ LUMEA PRO FM - cu Flavius Eșnican; **10,00 - 11,00 AUTOSHOW** - cu Nono Semen; **11,00 - 14,00 CHEFACI ÎN WEEKEND** - cu Vali Bărbulescu; **14,00 - 16,00 HEAT PRO FM** - cu Mihai Gurei; **16,00 - 17,00 TOP TEN PRO FM** - cu Marius Dobre; **17,00 - 19,00 TONOMATUL PRO FM** - cu Cristi Dicianu; **19,00 - 21,00 281.976** - cu Flavius Eșnican și Cătălin Lăpușcă; **21,00 - 23,00 TOP 30 AIRPLAY PRO FM** - cu Cristi Schnebli - rel.; **23,00 - 24,00 DEEP BEATS** - cu DJ Sleek; **24,00 - 2,00 ZONA LIBERĂ** - cu DJ Vasile

RADIO ARAD & RADIO CONTACT (99,1 MHz)
6,00 Super week-end; 8,00 Viața spirituală; 8,30 Mileniul III; 8,45 Dimineață de week-end; 10,00 Sfânta Liturghie de la Catedrala Ortodoxă Arad; 12,00 Week-end în doi; 15,00 Contact FM; 19,00 Emisiune în limba germană; 20,00 Simți NRGIA; 21,00 E numai rock-'n'roll

RADIO TIMIȘOARA
6,00 Radioprogramul sătenilor; 8,00 Universul credinței; 8,30 Diapazon coral; 9,00 Uniți sub tricolor; 10,00 Pop matineu; 11,00 Actualități, muzică, sport; 12,00 Duminica la prânz; 13,00 Emisiune în lb. germană; 14,00 Emisiune în lb. maghiară; 15,00 Emisiune în lb. sârbă; 16,00 Emisiune în lb. bulgară; 16,30 Emisiune în lb. cehă; 17,00 Emisiune în lb. slovacă; 18,00 Emisiune în limba ucraineană; 19,00 Radiojurnal; 19,15 Show-ul de duminică; 20,50 Călătorie în lumea poveștilor; 21,00 Curierul de seară; Știri: 6,00; 7,55; 10,00; 11,00; 12,55; 18,00; 20,00; 21,00; 21,55. **Radiojurnal**: 7,00; 19,00

RADIO SEBIȘ
6,00 Weekend matinal; 8,00 Cafeneaua duminicală; 9,00 Fotoliul de duminică; 12,00 Show 21; 14,00 Duminica împreună; 15,00 La porțile dorului; 17,00 Cutia Pandorei; 19,00 La mulți ani! - dedicații muzicale; 20,00 Cutia Pandorei; 0,00 Recitalul vedetelor; 2,00 Nocturna muzicală

Redacția Adevărul nu își asumă răspunderea pentru modificările ulterioare intervenite în programele Radio - TV

Pulsul zilei, la F.C. UTA

MICULESCU A SOSIT - SE AȘTEAPTĂ VENIREA NIGERIANULUI PRECIOUS

Gata! Ieri s-a stabilit lotul de jucători cu care UTA va pleca la drum în noul sezon. Chiar dacă mai sunt ceva semne de întrebare, în privința celor 3+1 din „lotul" Atalanta, adică Huțan, Mărginean, Fritea, plus Ianu, neincluși în lista de „24", iar mijlocașul nigerian Precious este așteptat la echipă, dar apărând în lot, se știe deja cu cine va defila „Bătrâna Doamnă" în campionatul ce stă să înceapă. Aceștia sunt:

Mârne, Bolcaș - **portari.**

Panin, Demian, Botiș, Panaitescu, Ardelean, Zaha, Ciortan, Bier, Velțănescu - **fundași.**

Drida, Buhuș, Todea, Luca, Ciubăncan, Rus, Matei, Precious - **mijlocași.**

Pit, A. Drăgan, Turcan, Kent, Miculescu - **atacanți.**

De aici deducem faptul că Ianu rămâne „exilat" la juniori, până își va da acordul să plece în probe la Atalanta, iar pe trioul Huțan - Mărginean - Fritea nu se mai contează, ei fiind - probabil - cu un pas și jumătate în curtea celor din Bergamo.

Cu Miculescu e clar, căci și A.S. Politehnica și jucătorul și-au dat acordul de transfer, doar actele rămânând să fie semnate între părți. În această situație, s-a renunțat la aducerea lui Micu și problema atacantului s-a rezolvat.

Acum, după câte știm, mai rămâne să fie rezolvat și mijlocașul promis de conducere antrenorului I. Popa. Acesta ne-a confirmat că e vorba de nigerianul Precious, internațional de tineret, iar ieri, președintele Lupaș ne-a spus că în proporție de 51% jucătorul va ajunge la UTA.

LEO SFÂRA

În sezonul 2000/2001

ARADUL SE MÂNDREȘTE CU PATRU ECHIPE CAMPIOANE

Acum, când ne mai despart puține zile până la startul unui nou sezon competițional, ne face o deosebită plăcere să vă mai amintim odată cele patru echipe campioane ale României, cu care Aradul sportiv s-a mândrit la finele sezonului trecut. Pentru că nu e ușor lucru pentru un oraș ca Aradul să aibe patru campioane, în sporturile de echipă. Nu e la îndemâna oricui.

Primii campioni, în ordinea cronologică a evenimentelor, au fost baschetbaliștii de la **West Petrom**, aflați în premieră în această onorantă ipostază. Au urmat „abonatele" la titlul național, fetele de la **Baschet Club ICIM**. Dorind să demonstreze că sportul rege nu moare în orașul nostru, echipa de juniori mari de la **FC UTA** s-a încoronat cu titlul național. În fine, juniorii III de la **Astra** sunt virtual campioni naționali la polo, chiar înaintea disputării ultimului turneu al Campionatului Național.

Ne-am bucura dacă aceste patru echipe ar reedita aceste extraordinare performanțe. În plus, mai așteptăm și altele...

Echipa de baschet masculin, West Petrom Arad

Echipa de baschet feminin, B. C. ICIM Arad

Juniorii mari de la Fotbal Club UTA

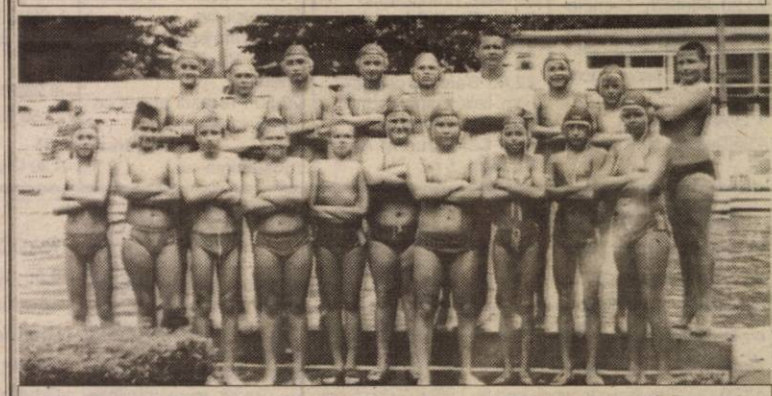

CS Astra - juniori III, virtuali campioni naționali la polo

Fotoreportaj de ȘTEFAN MATYAȘ; VIOREL MUSCA

DERBY ARĂDEAN ÎN CUPA ROMÂNIEI

Duminică, de la ora 11,00, pe stadionul „Astra - CFR" se vor întâlni într-un veritabil derby arădean: A.C. Universitatea și F.C. Telecom, în meci contând pentru Cupa României la fotbal, ediția 2001/2002. Este un bun prilej pentru tehnicienii celor două echipe, Marcel Coraș, respectiv Marius Grad, de a testa formulele de joc cu care vor aborda noul sezon competițional, ce pentru eșalonul trei al fotbalului românesc va începe pe 18 august.

D. S.

IERI, DEBUT ÎN DIVIZIA A LA FOTBAL

Caravana Diviziei A la fotbal s-a pus în mișcare. Ieri, s-a disputat primul joc al noii stagiuni. În „Regie" s-au întâlnit nou promovata Sportul Studențesc și Petrolul Ploiești. Partida s-a încheiat cu scorul de 3-0 (0-0), pentru formația bucureșteană.

A marcat Mazilu min. 81, 86 și 90.

Celelalte confruntări ale rundei inaugurale se dispută după programul: **sâmbătă:** Dinamo-Ceahlăul (ora 17,00, TV România 1); Farul Constanța-F. C. Brașov (ora 18,00); U. Craiova-Gloria Bistrița (ora 18,00); F. C. Național-Oțelul Galați (ora 20,30, TV Acasă); Astra Ploiești-F. C. Argeș (ora 21,00); **duminică:** UM Timișoara-Rapid (ora 17,00, TV România 1); FCM Bacău-Steaua (ora 19,45, Pro TV).

D. S.

UN ARĂDEAN - OBSERVATOR FRF

Flavius Domide este singurul arădean care a fost nominalizat să facă parte din lista observatorilor oficiali pentru sezonul competițional 2001-2002. Din cei 150 de candidați de pe lista FRF au fost acceptați 48, printre care și Domide. Reamintim tinerilor cititori că Flavius Domide a fost dublu campion național cu UTA, component al reprezentativei României, iar ultima oară a activat ca antrenor la Divizionara D - Timiș, Sânicolaul Mare.

Îi dorim succes în noua sa ipostază!

ADELA C.

Meci amical

PROGRESUL PECICA - COMERA ARAD 0-1 (0-1)

A marcat: R. Balaj min. 40.

Formații - Progresul: Orădan-Lovin, Ponta, Sucigan, Ozoreanu, Celan, Lipitor, Olteanu, Czank, Burtic, Muraru. **Au mai jucat:** Rașca-Mihnea, Mocanu, Csik, Prunduș, Barbu. **Antrenor:** Mihai Târlea. **Comera:** Fador-Weirer, A. Vizitiu, Pocei, Botezatu, Stein, Olariu, Ursoi, Cr. Sandu, Mițiți, R. Balaj. **Au mai jucat:** Burada-Gherase, Popa, Ghimbir, Mateiaș, Cean. **Antrenor:** Marcel Cean.

• Astăzi, de la ora 11,00, Progresul Pecica dispută un nou „amical", în deplasare, cu Frontiera Curtici.

• Tot astăzi (ora 11,00), la Șiria se întâlnesc Șiriana Șiria și Comera Arad.

S. CAZAN

ÎNSCRIERI LA CLASELE DE ÎNOT

La Școala Generală nr. 5 Arad, și în acest an școlar funcționează clasele speciale de înot.

Se primesc elevi pentru clasa I, din orice parte a municipiului Arad, fără negație din partea școlii de care aparțin.

Viitorii elevi trebuie să îndeplinească următoarele condiții:

- să știe să înoate
- să fie clinic sănătoși

Infomații la sediul școlii, str. Udrea 22, tel. 228378.

UN FOTBALIST A DECEDAT DIN CAUZA CĂLDURII

Bursa știrilor

▼ Deși se zvonea prin presă că Gică Popescu va pune umărul pentru a ajuta echipa României să obțină un rezultat cât mai bun în amicalul cu Slovenia, liberoul lui Galatasaray ezită să dea un răspuns concret. Astfel, șansele de a-l vedea pe Popescu în meciul contra Sloveniei, programat pe data de 15 august, sunt doar de 50 la sută. ▼ Cu toate că antrenorul echipei Rapid dorește ca fostul jucător al UTA-ei, Dorel Mutică, să evolueze pentru formația din Giulești, acesta refuză să se prezinte la antrenamente. Jucătorul a declarat că se va prezenta la pregătiri doar dacă, pe lângă cei 15.000 de dolari cuveniți, se vor adăuga încă 10.000 de dolari. Interesant. ▼ Doi foști jucători olteni vor evolua în străinătate. Augustin Călin va semna pentru Anji Mihacikala, echipă ce a ocupat locul 4 în ultima ediție a campionatului Rusiei. Suma pe care Călin o va primi este echivalentă cu 100.000 de dolari pe sezon. Celălalt fotbalist craiovean, Marius Mitu, va evolua aproape sigur în Belgia, la echipa RWD Molenbeek. ▼ La Cupa Balcanică, națională de fotbal juniori a României a avut o prestație bună. Clasându-se pe locul I în grupa A, devansând echipele Turciei și Albaniei, națională va juca astăzi la Bacău finala competiției cu câștigătoarea seriei B, Grecia sau Macedonia. ▼ În urma prelungirii contractului, fostul stelist Laurențiu Reghecampf va juca pentru Energie Cottbus până în 2004. În ceea ce privește revenirea jucătorului în țară pentru amicalul cu Slovenia, antrenorul Gică Hagi nu se va baza pe ajutorul fotbalistului. ▼ Un alt fotbalist a decedat. De data aceasta din cauza căldurii excesive. Jucătorul american Korey Stringer, component al echipei Minnesota Vikings și-a dat obștescul sfârșit după antrenamentul de marți, când s-a simțit rău. ▼ Echipa Sporting Lisabona, pregătită de fostul selecționer Ladislau Bölöni a cunoscut primul eșec, fiind învinsă de formația Villarreal. Așadar, după o serie de șapte victorii din tot atâtea partide, trebuia să vină o înfrângere. ▼ Mult mediatizatul conflict dintre Gabi Szabo și Violeta Beclea se pare că s-a încheiat cu bine. Medaliata cu aur de la Sydney a declarat cotidianului „Edmonton Journal" că este în relații bune cu Beclea și că a renunțat la procesul pe care a avut intenția să i-l intenteze. De urmărit. ▼ Tenismenul Andrei Pavel s-a calificat în sferturile turneului de Masters Series de la Montreal, după ce l-a învins pe marocanul Hicham Arazi cu scorul de 6-0, 6-2. ▼ Reprezentativa feminină de handbal tineret a României se află pe primul loc în grupa B la CM de la Gyor (Ungaria). După ce a învins formațiile Tunisiei, Braziliei și Danemarcei, echipa pregătită de Marcel Șerban va mai avea de înfruntat Iugoslavia, apoi urmează fazele superioare.

ADELA CIOLOCOI

Noi locuri de muncă la Leoni Wiring Systems Arad

18.000 angajati in intreaga lume

Clienti principali: Rover, Land Rover, General Motors, Porsche, Rolls Royce, Daimler Chrysler, Audi / VW

3 Divizii: Fire, Cabluri, Sisteme electrice

În Arad — Am inceput productia in mai 1999

Fabricăm sisteme electrice pentru Rover și Land Rover din Marea Britanie

În prezent avem 1300 de angajați, si dorim sa ne dublam numarul pana la sfarsitul anului 2002.

Candidatii /candidatele trebuie
- Să aibă stare fizică bună
- Să aibă acuitate vizuală bună
- Să poată lucra în echipă
- Sa fie disponibili pentru un program flexibil
- Să aibă dexteritate manuală

Leoni Wiring Systems oferă:
- Salarii competitive
- Calificare la locul de muncă
- Transport gratuit la și de la fabrică
- Echipament gratuit de lucru
- Locuri de muncă moderne și curate
- Aer conditionat în incintă
- Oportunități de promovare
- Instruire
- Asistență medicală

Dacă sunteți interesat

Completați un formular de candidatură și atașați o fotografie și o scrisoare de recomandare la sediul nostru din Str. Poetului nr 105-107, Arad.

Sediul nostru se extinde și noi oportunități vor apărea întrucât productia în România va crește în următoarele 12 luni.

Pentru informații suplimentare, vă rugăm contactați:

Teodora Duca – Asistent Resurse Umane
LEONI Wiring Systems Arad
Tel: 213171 / 275111

THE QUALITY CONNECTION
LEONI
Wire · Cable · Wiring Systems

EST
MĂSURA ECONOMIEI TALE

TRANS CONSTRUCT

VINDE DIN STOC
ȘI
PREIA COMENZI

ȚIGLE CERAMICE
IMPORT UNGARIA
CAL. I – tip JAMINA

KERINGO CSARDAS | TANGO POLKA

- VATĂ MINERALĂ
- FOLIE PENTRU ACOPERIȘ

ARAD, CALEA RADNEI (SPRE DEVA) NR. 262
TELEFON: 057-25.22.58.

(1834552)

PENITENCIARUL Arad

ANUNȚ DE LICITAȚIE

1. Persoana juridică achizitoare și organizatorul licitației:
PENITENCIARUL ARAD, cod. fiscal 3678181, Arad, str. Eftimie Murgu, nr. 5-7, Tel. 280577, Fax: 216519.

2. Procedura aplicată: Licitație deschisă fără preselecție

3. Tipul contractului de lucrări: Contractul cuprinde livrarea și instalarea unei rețele de gaze naturale exterioare și interioare unității, necesare pentru funcționarea consumatorilor din cadrul unității precum și pentru modernizarea centralei termice proprii.

4. Termenul limită de execuție a lucrării: este de 3 luni de la adjudecarea licitației.

5. Documentele licitației: se pot procura de la sediul unității.

- Costul documentației pentru licitație este de 400.000 lei.
- Data limită pentru solicitarea de clarificări suplimentare este 20 august 2001, ora 08,00.

6. Data limită pentru depunerea ofertelor: este 22 august 2001, pra 08,00.

- Adresa de depunere a ofertelor: PENITENCIARUL ARAD, str. Eftimie Murgu, nr. 5-7.
- Limba de redactare a ofertelor: limba română.

7. Persoanele admise la deschiderea ofertelor: toți depunătorii de oferte sau reprezentanții împuterniciți ai acestora.

- Data, ora și locul de deschiderii ofertelor: 22 august 2001, ora 10,00 la sediul unirății.

8. Garanția de participare la licitație: 90.000.000 lei.

9. Modalitate de finanțare a lucării: finanțare de la Bugetul de stat.

10. Cerințe minime:

- Oferta se va depune atât pentru rețeaua de gaze naturale cât și pentru modernizarea centralei termice
- Oferta pentru realizarea rețelei de gaze naturale se va face în varianta de execuție cu țeavă de oțel
- Ofertantul a mai executat cel puțin 3 (trei) lucrări similare în ultimii 5 ani în valoare totală de cel puțin 20.000.000.000 lei.
- Ofertantul va dispune de instalații, echipamente și personal specializat pentru execuția lucrării.
- Ofertantul trebuie să facă dovada solvabilității sale, să nu aibă datorii și să aibă disponibil sau acces la mijoace financiare.

11. Perioada de menținere a ofertei: durata de realizare a lucrării.

12. Criteriul de adjudecare: este costul cel mai mic pentru realizarea lucrării.

(c.b.)

Noi locuri de muncă la Leoni Wiring Systems Arad

18.000 angajati in intreaga lume

Clienti principali: Rover, Land Rover, General Motors, Porsche, Rolls Royce, Daimler Chrysler, Audi / VW

În Arad — Am inceput productia in mai 1999

Fabricăm sisteme electrice pentru Rover și Land Rover din Marea Britanie

Avem 1400 de angajati si dorim sa ne dublam capacitatea pana la sfarsitul anului 2002

În prezent dorim să angajăm personal in cadrul departamentului de Logostica pentru următoarele poziții:

Planificator (materiale)

Responsabilități:
- Analiza cerintelor clientilor si producerea planului de productie
- Monitorizarea productiei pentru a asigura livrarea catre clienti
- Imbunatatirea continua a activitatii de planificare

Experienta și pregătirea necesară:
- să aibă initiativă și să fie puternic motivat
- cunoștințe foarte bune de limba engleză, scris și vorbit
- cunoștințe de operare PC – Excel, Access, Word
- bune abilități numerice și de comunicare
- preferabil studii superioare (economice sau tehnice).

Analist achiziții materii prime

Responsabilități:
- gestiunea relațiilor cu furnizorii externi
- programarea și reprogramarea comenzilor și livrărilor
- urmarirea livrarilor
- asigurarea stocului optim de materiale

Coordonator Transport

Responsabilități:
- organizarea transportului intern între locațiile din Romania
- coordonarea eficienta a transportului de materii prime si produse finite

Experienta și pregătirea necesară:
- abilități numerice și analitice
- preferabil studii superioare (economice sau tehnice)
- cunoștințe foarte bune de limba engleză, scris și vorbit
- cunoștințe de operare PC – Excel, Access, Word
- bune abilități de comunicare.

Dacă sunteți interesat
trimiteți un CV si scrisoare de intentie până în data de 16 August 2001, la fax 057/275115 sau e-mail Valentina.Putin@LeoniWiring.co.uk.

Aceste posturi reprezintă o posibilitate de a vă alătura unei importante companii multinationale și oferă excelente oportunități în carieră.

THE QUALITY CONNECTION
LEONI
Wire · Cable · Wiring Systems

ANIVERSĂRI

Pentru **LĂPUȘCĂ LUCREȚIA (BABI)**, de ziua ei, LA MULȚI ANI! Ioana, Bianca și Călin Son.

MATRIMONIALE

AGENȚIA MATRIMONIALĂ „DORIS" în atenția DOMNIȘOARELOR, DOAMNELOR 18-35 ani, cu aspect fizic plăcut, în vederea CĂSĂTORIEI, cu domni serioși din BELGIA sau OLANDA. Rugăm seriozitate. Telefon 094.282.093; 057 - 284922. (20030)

VÂNZĂRI APARTAMENTE O CAMERĂ

Vând garsonieră cameră, hol, baie duș, toate îmbunătățirie, Vlaicu bl. A10-1, et. I, 4600 DM. Telefon 228853. (19853)

Vând apartament una cameră, îmbunătățită, confort I, Micălaca, str. Radnei, bloc 108, sc. E, etaj II, ap. 7. (20004)

Vând garsonieră, cameră, hol, baie, fără bucătărie, mobilată, zugrăvită recent, et. IV. Telefon 092.485.657, 266822; 2700 DM. (20170)

Vând garsonieră, confort III, îmbunătățită, zona Traian, negociabil. Telefon 091.802.891. (10210)

Vând garsonieră confort I, Micălaca, Piața Soarelui. Telefon 094.606.538; 288206. (20035, 036)

VÂNZĂRI APARTAMENTE DOUĂ CAMERE

Vând apartament ultracentral 2 camere (100 mp), parter înalt, adecvat și pentru cabinet medical, birou avocatură, etc, cumpărat cu Legea 112. Telefon 282979. (19784)

Vând apartament 2 camere, decomandate, et. I, Romanilor. Telefon 093.124.652. (19854)

Vând urgent apartament ultracentral 2 camere, bucătărie. Telefon 057-254728. (19859)

Vând apartament 2 camere, ultracentral, et. I, garaj. Telefon 057-267793. (20063)

Vând apartament 2 camere, Vlaicu, negociabil. Informații telefon 244342. (20128)

Vând apartament 2 camere, îmbunătățit, zona Piața Romană. Telefon 216164. (20175)

Vând apartament 2 camere decomandate, parter, central. Telefon 221260; 096.451.030. (19704)

Vând apartament 2 camere, parter, ultracentral, bun privatizare. Telefon 214536, orele 8-19. (19769)

Vând apartament 2 camere Podgoria (Barbusse), etaj 2, preț 25.000 DM. Telefon 092.275.562. (20311)

Vând apartament 2 camere decomandat, balcon închis, central. Telefon 094.600.465. (20305)

Vând apartament 2 camere parter, scurgere separată, Micălaca. Telefon 264300. (20291)

Vând avantajos apartament 2 camere, dependințe, schimb cu garsonieră, Mețianu. Telefon 223162. (20351)

Vând apartament 2 camere la casă (amenajat spațiu ABC și bar), Aradul Nou, 12.500 DM. Telefon 228853. (20413)

Vând (sau schimb cu apartament 1-2 camere Arad) apartament 2 camere pe Litoral-20 km distanță de Mangalia, preț negociabil 9000 DM. Telefon 348092; 090.026.050. (20403)

VÂNZĂRI APARTAMENTE TREI CAMERE

Vând apartament 3 camere, etaj I, bloc 724. Telefon 263822 orele 8-11. 19-23. (19796)

Vând apartament 3 camere, îmbunătățit, parter, Alfa. Telefon 094.779.833. (19903)

Vând apartament 3 camere, confort II, Vlaicu, bl. X.37, et. II. Telefon 094.648.958. (19921)

Vând apartament 3 camere confort II, Vlaicu. Telefon 243261. (20013)

Vând (închiriez) apartament 3 camere, cu garaj, în Micălaca (lângă Orizont). Telefon 289924; 272316; 094.784.610. (20365)

Vând apartament 3 camere zona Polivalentă, etaj X. Telefon 094.537.059. (20075)

Vând apartament central 3 camere, 200 mp. Telefon 253132, 094.578.744. (19793)

Vând apartament 3 camere, etaj IV, Aurel Vlaicu. Telefon 092.414.414; 057 - 283273. (20300)

Vând urgent 3 camere etaj I, decomandat, îmbunătățit, contorizat, vedere spre bulevard, 2 balcoane, interfon. Telefon 235206, 095.703.052. (20366)

Vând apartament 3 camere, baie, WC serviciu, două intrări, posibilitate mansardare, 18.000 $, variante. Telefon 255621; 092.424.351. (20372)

VÂNZĂRI APARTAMENTE PATRU CAMERE

Ocazie! Vând apartament sau schimb apartament 4 camere, cu apartament 1, 2, 3 camere sau alte oferte, Micălaca. Telefon 091.228.831; 057 - 219700; 093.063.245. (19785)

Vând apartament 4 camere, în casă tip vilă, et. II, ultracentral, preț negociabil. Telefon 251241. (19927)

Vând apartament 4 camere, etaj 4/4, confort I, Vlaicu. Telefon 093.464.525. (19986)

Vând apartament 4 camere, BILLA, et. 4/7, 2 garaje. Telefon 057-267793. (20063)

VÂNZĂRI CASE

Vând casă nouă (S+P+E+M), garaj, teren 1000 mp, toate utilitățile, situată în Subcetate, preț 100.000 $. Telefon 092.344.743. (19177)

Vând sau schimb casă în Sânpaul, cu grădină 8064 mp intravilan. Telefon 277027. (19717)

Vând casă Aradul Nou. Telefon 286423 sau 092.931.495. (19749)

Vând casă tip vilă, zona Romanilor. Telefon 282940, 093 452 838. (19505)

Vând 2 case, aceiași curte, grădină mare, Pîrneava. Telefon 092.878.411. (19884)

Vând casă și clădiri anexe, compusă din: 5 camere, 2 băi, încălzire gaz cu termotecă, canalizare, telefon, satelit, suprafața totală 500 mp, zona Aradul Nou (Mureșel), 35.000 $, negociabil. Telefon 095 224 198. (19451)

Vând casă în Vladimirescu, str. Progresului nr. 21, 3 camere, baie, bucătărie, toate utilitățile. Telefon 514676. (19936)

Vând casă la șosea, la Dorobanți, cu 3300 mp teren intravilan. Telefon 251710 orele 18-21 sau 095.584.871. (19999)

Vând sau schimb cu apartament în Arad, casă în comuna Buteni, central. Telefon 093.343.991. (5552878)

Vând casă în Ineu, str. Coșbuc, nr. 26. Telefon 260350. (20041)

Vând 2 case cu 4 și 3 camere cu teren de 700 mp, amândouă cu 38.000 DM în str. Rozelor, nr. 63 Grădiște. Telefon 259704, 092.976.776. (20057)

Vând casă în Cladova cu livadă pomi fructiferi, așezare deosebită. Telefon 267990, 092.257.423. (19992)

Vând casă tip vilă, Subcetate, grădină, curte suprafață 1.000 mp. Telefon 282183. (20071)

Vând urgent casă în Pecica 3 camere, bucătărie, anexe, grădină mare și casă în Peregul Mic, grădină mare. Telefon 092.397.415; 091.471.088. (20118)

Vând casă 2 camere cu grădină 440 mp, str. Gladiator nr. 10, zona Subcetate. Telefon 281638; 093.178.424. (20187)

Vând casă Pîrneava nr. 65. Telefon 281669, str. Ef. Murgu. (20188)

Vând casă în cartierul Cadaș, cu gaz, 4 camere, curte, grădină, garaj. Telefon 095.513.487. (20192)

Vând casă patru camere, 2 bucătării, spais, baie, apă rece+ caldă, încălzire centrală pe gaz, curent trifazic, spațiu comercial, curte, fără grădină, în Aradul Nou. Telefon 057-286.997 sau 095.383.705, preț 35.000 DM, negociabil. (20215)

Vând casă, grădină mare, comuna Buteni nr. 237, negociabil. Telefon 232139. (19891)

Vând casă 2 camere, dependințe, curte, grădină de 300 mp, gaz, canalizare, încălzire centrală, Arad, str. Comunarzilor nr. 1/a. Telefon 271945, 094 773 120. (19333)

Vând casă mare cu grădină în Vladimirescu, apă, gaz, baie, garaj, posibilități 2 familii, preț informativ 45.000 DM. Telefon 514601. (19706)

Vând casă cu teren 800 mp în Grădiște, str. Petru Rareș (DN Oradea), dotată și echipată cu materiale și instalații ultramoderne, poate fi folosită ca firmă. Telefon 213353. (19801)

Vând casă dublă cu etaj (4 apartamente), 14 camere, 4 băi, 4 bucătării, etc. Telefon 514045. (20285)

Vând casă la șosea, 3 camere, garaj, grădină 15 ari, pomi, cazan țuică 350 kg; preț avantajos. Telefon 094.222.432. (20116)

Vând casă mare centrală sau schimb cu 2 apartamente + diferență. Telefon 094.160.753. (20132)

Vând casă în Covăsânț cu grădină și vie și apartament 3 camere la bloc B22 Vlaicu. Telefon 272083 sau 092.645.991. (20316)

Vând urgent casă cu 3 camere, bucătărie, baie, anexe, grădină (750 mp), intrare auto, str. Bîrsei, nr. 27; preț negociabil. Telefon 055/224069, 095.391.614. (20333. 332)

Vindem sau acceptăm schimb cu apartament + diferență, o casă în localitatea Vladimirescu, suprafața totală 2521 mp, cu 2 poziții în CF. Casa este compusă din 5 camere, 1 bucătărie, 2 băi, coridor mare închis, toate utilitățile: gaz, încălzire centrală proprie pe bază de gaz, apă de la rețea, curent electric și trifazic, garaj pentru 3 mașini. Telefon 216047; 094.507.256. (20350)

Vând casă (nefinisată) eventual casa de vacanță, suprafața locuibilă 2x70 mp + teren aferent, aproximativ 800 mp. Telefon 237318; 091.477.501. (20356)

Vând casă 3 camere, grădină mare, Sânicolau Mic, str. Principală. Telefon 096.393.413. (20360)

Vând ieftin casă în Pecica, zonă bună. Telefon 093.436.802; 219437, 093.946.696. (20380)

Vând jumătate casă (parter), 3 camere, dependințe, grădină mică, ideal privatizare. Telefon 231719 după ora 15. (20388)

VÂNZĂRI SPAȚII

Vând spațiu comercial ABC Micălaca, transformat din apartament 2 camere, complet dotat, vad comercial bun. Telefon 093.450.100. (20296)

Vând gheretă situată pe Calea Victoriei. Telefon 279656, 222620, 266541. (20377)

Vând apartament 45 mp, parter, modificat - ieșire la str. Voinicilor, bun pentru privatizare. Telefon 057 - 219479; 093.870.245; 094.531.337. (19326)

Vând Restaurant BISTRO cu grădină de vară, în centru GHIOROC. Telefon 461121. (19678)

Vând spațiu comercial în incinta Gării de Nord. Telefon 092.664.176. (19794)

Vând spațiu de producție, Autoservice, reprezentanță, locuință. Telefon 093.183.299. (20011)

Vând clădire nouă cu două spații comerciale și apartament în Lipova, vad comercial bun. Telefon 057-561159 sau 094.811.301. (5927815)

Vând grajd, apă, curent trifazic, suprafață 286 mp, Nădab. Telefon 520459. (791342)

Vând avantajos spațiu comercial sau producție, 540 mp, parter bloc Șiria. Telefon 094.545.778. (20322)

Vând gheretă zona 300, vad comercial bun, 4.200 DM negociabil. Telefon 094.645.921. (20387)

VÂNZĂRI TERENURI

Vând teren pentru casă de vacanță în localitatea Cladova, așezare foarte bună. Telefon 092.344.713. (19594)

Vând teren, șoseaua centură, Grădiște-Petrom, 8500 mp. Telefon 095.883.126. (20156)

Vând loc de casă în Gai, lângă Mănăstire, 1.100 mp, 9.000 DM negociabil. Telefon 092.994.449. (20303)

Vând teren intravilan 1678 mp și imobil în str. Iuliu Maniu, nr. 231, Arad, 65.000 DM negociabil. Telefon 068.410.670; 475600, 093.380.994. (19779)

Vând teren central bun pentru construcții locuințe, sediu firme, toate utilitățile la poartă. Telefon 281110; 273083. (20411)

VÂNZĂRI AUTO

Vând VW Passat Kombi 1,9 TDi (i.roșu), 1998, 137.000 km originali, impecabil, toate extrasele (fără climă), 24.900 DM (ușor negociabil). Important, se poate cumpăra și în Leasing. Telefon 223004, 216570, 094.248.933. (19777)

Vând Dacia 1310, an 1986, 1.200 DM. Telefon 286211. (20352)

Vând OPEL SENATOR 2,8 automatic; autodubă IVECO 3,5 tone. Telefon 280753. (19882)

Vând MOTOARE DIESEL (Turbo) EUROPENE, garanție, act vamal. Telefon 093.570.094. (19307)

Vând Dacia 1310, fabricat 1987. Telefon 247251. (19780)

Vând BMW 324 Diesel, an 1986, alb, turelă, geamuri, oglinzi electrice, numere Germania valabile, 2300 DM. Telefon 093.723.088. (19874)

Vând urgent Nissan Primera 2000 i, 150.000 km, stare excelentă, ABS, aer condiționat, servo direcție, geamuri și oglinzi electrice, închidere centralizată, volan reglabil. Telefon 095.520.464; 090.073.352. (20003)

Vând Ford Sierra 2.0i, an 1988, înmatriculat persoană fizică, stare bună, preț negociabil, 5.500 DM. Telefon 095.917.195; 095.368.776. (20020)

Vând urgent Ford Orion, preț negociabil. Telefon 232998, 095.430.334. (20018)

Vând Ford Fiesta 1986 Diesel, înmatriculat, CIV, verificare RAR 2003, consum 5 litri/100 km, 2.800 DM negociabil. Telefon 267221, 095.780.191. (20102)

Vând Alfa Romeo TD, an 1989. Telefon 093.765.726. (19908)

Vând Dacia 1310 TX Diesel, an 1986, motor 1,6, 3300 DM. Telefon 267093; 095.317.731. (20070)

Vând Ford Transit 2,5 TD, marfă, lung, înalt. Telefon 093.413.115. (20123)

Vând urgent Dacia, CIV, numere noi, stare bună. Telefon 278236. (19937)

Vând (dezmembrez) Nissan Datsun Suny, fabricație 1980, înscris persoană fizică. Localitatea Socodor, telefon 139. (7910338)

Vând Dacia 1300 CIV, VT, asigurare, stare foarte bună, 900 DM negociabil, BMW 3,8 înmatriculat în Germania, 1.000 DM negociabil. Telefon 286856, 095.691.394. (20044)

Vând bloc motor nou U 445, bloc motor arbore cutie viteză A 1800, motor Ford Sierra 2,0i fără plumb și piese schimb din dezmembrare. Telefon 511047, 092.301.782. (7253170)

Vând Dacia Nova injecție, fabricație 2000, în garanție, 18.000 km, preț 6.400 DM. Informații telefon 521187. (20290)

Vând Renault 19 Turbo Diesel, an '91, 5 uși, motor 1900 cmc, neânmatriculat. Telefon 092.994.449. (20301)

Vând Opel Ascona dezmembrată 1,6 Automatic. Telefon 092.414.414; 057 - 283273. (20300)

Vând tractor U 650, stare perfectă, Lipova, str. Matei Corvin, nr. 58. (5927816)

Vând VW Transporter recent adus în țară, 9 locuri, an 1984. Telefon 094.946.013. (20180)

Vând semiremorcă Padiș 300, fabricată la Salonta. Telefon 411150. (20293)

Vând mașină Volvo +D 60, cai putere 5000. Telefon 211387. (20319)

Vând disc 3, 4, 2 roți, combină C12 față diferențiale 651 complet. Telefon 095.599.872. (7253175)

Vând VW Passat combi 1,6 motorină, an 1988, persoană fizică, stare foarte bună, 6.700 DM. Telefon 094.560.967. (20337)

Vând TV 35 camionetă, 1986, CIV, stare foarte bună. Telefon 276488. (20326)

Vând Renault 25 Turbo Diesel, an '85, 2053 cmc, culoare bleu metalizat, geamuri electrice, închidere centrală, trapă, aspect plăcut, preț atractiv. Telefon 217052. (20023)

Vând camion marca Star 1142 + remorcă, tonaj total, stare excelentă. Telefon 468619; 092.629.646. (20362)

VÂNZĂRI ELECTRO

Vând cântar electronic, cântar semiautomat. Telefon 280753. (19882)

Vând congelator pe verticală cu vitrină, agregate frig, instalație alarmă. Telefon 280753. (19882)

Vând TV color, stare bună cu telecomandă, 100 DM. Telefon 094.840.399.

Vând mașină spălat automată, germană, 1400 ture, 300 DM, preț fix. Telefon 213456 după ora 16 sau 092.281.515; 381155.

Vând mașină de spălat automată BOCH, 1 an garanție. Telefon 289667. (19270)

Vând combină frigorifică BOCH, 1 an garanție. Telefon 289667. (19270)

Vând TV COLOR, COMBINE FRIGORIFICE, mașină automată spălat, CONGELATOARE, prețuri avantajoase, garanție. Telefon 284000. (19849)

Vând CASE MARCAT FISCALE și CÂNTARE ELECTRONICE, omologate. Telefon 282829; 272727. (f. 2059562)

Vând MAȘINĂ AUTOMATĂ SPĂLAT, CONGELATOARE, TV COLOR, COMBINE frigorifice, preț avantajos, garanție. Telefon 259001. (19849)

Vând TV color diagonala 37-67, combine muzicale, frigidere, combine frig, congelatoare și lăzi frig, mașini automate cu garanție și post-garanție. Telefon 274600 orele 9-19 și orele 19.30 - 23, telefon 241355. (19229)

Vând COMBINE FRIGORIFICE, TV COLOR, mașină automată spălat, congelatoare, prețuri avantajoase. Telefon 278500. (19849)

Vând COMBINE muzicale, video, combine frigorifice, mașină automată spălat, TV color, prețuri avantajoase, garanție. Telefon 275681. (19849)

Vând MAȘINI de SPĂLAT AUTOMATE, modele noi, prețuri foarte mici. OFERIM GARANȚIE! Telefon 259339; 094.706.321. (20032)

Vând FRIGIDERE, CONGELATOARE, COMBINE, LĂZI și VITRINE FRIGORIFICE din GERMANIA, cu garanție. Telefon 259339, 094.706.321. (20032)

Vând TELEVIZOR (telecomandă), teletext, stereo, diagonala 37-67 cm, prețuri convenabile. Telefon 259339; 094.706.321. (20032)

Vând TV color, moderne, mărci germane, renumite, cele mai mici prețuri, garanție 6 luni. Telefon 057-287404. (20185)

Vând televizoare color, telecomandă, garanție. Telefon 219365; 093.380.028. (20133)

Vând mașină spălat automată. Telefon 092.414.414; 057 - 283273. (20300)

Vând telefon auto instalație completă Nokia. Telefon 092.414.414; 057 - 283273. (20300)

Vând TV LG diferite modele, noi, import Germania, preț interesant. Telefon 280260, 092.262.434, orar: 10-18. (20321)

Vând PENTIUM I 133 MHz, 32 RAM, 1 GB, monitor, tastatură, mouse, stoc limitat, 250 DM, Telefon 280260, 092.262.434, orar: 10-18. (20321)

Vindem imprimante A 3 cu ace IBM/Epson 160 CPS noi, 300 DM. Telefon 280260, orele 10-18; 092.262.434. (20321)

Vindem CALCULATOAR PENTIUM 3 933 MHz 128 RAM HD 30 Gica - CD - ROM, placă sunet vofer modem 56 K placă video 32 MB Shared. Telefon 280260, 094.552.226. (20321)

Vând CALCULATOR PENTIUM 200 MMX cu modem, CD ROm placă sunet monitor 14 SVGA. Telefon 280260, 094.552.226. (20321)

Vând televizoare color diferite diagonale, teletext, telecomandă, garanție. Telefon 264004. (20385)

Vând computer CDROM 700 MHZ 30 GB HDD 128 RAM, monitor 17", nou, deosebit. Telefon 280260, 094.552.226. (20321)

Vând mașini spălat automate, combine frigorifice, televizoare color diferite modele; garanție. Telefon 251392. (20384)

VÂNZĂRI DIVERSE

Vând ROLETE PLASTIC import; ROLETE LEMN; JALUZELE. Telefon 059 - 478503, 095.594.415. (20346)

Vând rafturi depozit, magazine, mese birou, tejghele. Telefon 280753. (19887)

Vând garaj autorizat Micălaca, apropiere bloc 367, 360, 359, 358. Telefon 219187, 095.457.260. (19883)

Vând PLASĂ GARD zincată toate dimensiunile, 19.000 lei/kg; SÂRMĂ BALOTAT 16.500 lei/kg; CUIE, PLASĂ RABITZ, TABLĂ ZINCATĂ 0,4 mm; ELECTROZI Ductil; SÂRMĂ NEAGRĂ și ZINCATĂ. Str. Vasile Conta, nr. 1. Telefon 273862, 094.289.997. (20341)

Vând rolete plastic import, rolete lemn, uși și geamuri. Telefon 095.380.320. (19315)

Vindem rolete plastic import, 280.000 lei/mp; rolete tej 650.000 lei/mp, ușă garaj. Telefon 059 - 460315; 095.827.725. (19322)

Vând BCA, blocuri ceramice, ȚIGLĂ 10 modele, UȘI, FEREASTRE, PAL, placaj, PFL, bitum, carton asfaltat, cărămidă, teracote, plăci azbociment, dușumele și lambriuri, etc; str. Pădurii, nr. 69. Telefon 211272. (120200)

Vând mașină de rindeluit pe 4 fețe confecționat lambriuri și dușumele, etc. Telefon 211272, orele 8-17. (20200)

Vând fermă zootehnică în Sânicolau Mic, str. Steagului, nr. 91, pe stânga spre Fântânele. Informații la vedere. (19673)

Vând termoteci Vaillant instanturi, pe gaz; convectoare; calorifere; garanție 2 ani. Telefon 095.245.147; 095.239.544. (19709)

Vând LEMNE FOC, NISIP, BALAST, la domiciliu. Telefon 214010. (19714)

Vând LEMNE FOC, NISIP, BALAST, la domiciliu. Telefon 245248. (19717)

Vând LEMNE FOC, NISIP, BALAST, la domiciliu. Telefon 210771. (19717)

Vând LEMNE FOC, NISIP, BALAST, la domiciliu. Telefon 277027. (19717)

PUI de ȘIRIA! Vindem populației în limita stocului, la ferma PRODAGRO CETATE din Șiria, azi, 04 august 2001, orele 7-15, PUI VII de CARNE de peste 1 kg. (19752)

Vând NISIP, BALAST, la domiciliu clientului. Telefon 257769. (19791)

Vând termotecă Ariston Beretta Combi Turbo 24 kw. Telefon 254411, 093.218.418. (19803)

Vând garaj ultracentral și pian cu coadă. Telefon 093.075.565. (19886)

Vindem PUI de CARNE cca 1,200 kg, preț 45.000 lei/buc. zilnic orele 7-20. Telefon 095.245.329. (19944)

Vând geamuri termopan, termotecă Junkers, Vaillant. Telefon 274876, 093.737.281 (19917)

Vând scule și dispozitive pentru vulcanizare, preț foarte bun. Telefon 093.343.991. (5552878)

Vând COMPLEX ZOOTEHNIC, localitatea SECUSIGIU, suprafața totală 8 ha, compus din: 5 grajduri, magazie cereale, abator autorizat, spațiu comercial, birouri, casă locuit, grădină. Telefon 095.917.195, 095.368.776. (20020)

Vând telemea oaie 2500 kg. Telefon 095.528.489. (7910340)

Vând junincă gestantă luna a -IX-a; mașină Saviem 6,5 tone. Telefon 286264, între orele 20,30-22. (19915)

(Continuare în pagina 11)

(Urmare din pagina 10)

Vând elevator gaz tip Timișoara, strung SN 400, scule vulcanizare, echilibrare presă lipit. Str. Prunului, nr. 36, Grădiște. (20076)

Vând gheretă lemn demontabilă 5/4m. Telefon 057-210609, după ora 19. (20129)

Vând pui de carne 450 gr. - 27.000 lei. Telefon 473047. (20161)

Vând 2 vițele reproducție una montată; 5 scroafe gestante. Telefon 092.301.782. (7253170)

Vând SRL fără datorii. Telefon 243501. (20074)

Vând PUI CARNE, greutate 600 - 700 grame, preț foarte avantajos. Telefon 056 - 367380, 057 - 270145. (c)

Vând 2 autoîncărcătoare, stare perfectă. Telefon 094.764.551. (20328)

Vând cărți din diverse domenii. Telefon 511673. (7253178)

Vând o femelă strut 9 luni. Telefon 095.599.872. (7253175)

Vând în Ineu casă cu grădină și Peugeot 305 benzină, PF. Telefon 511635. (7253177)

Vând tractor U 650, casă modestă. Informații telefon 164 Zimand după ora 16. (7253179)

Vând LEMNE FOC tăiate esență tare, domiciliu. Telefon 276488, Grădiște. (20326)

Vând moară de uruială și motor monofazic, negociabil. Telefon 287168. (20347)

Vând una birjă agrement și paradă. Nădlac, telefon 474647. (5927505)

Vând rezervoare de motorină 1 bucată 32.000 litri, 5 bucăți 10.000 litri. Telefon 468619, 092.629.646. (20362)

Vând BETON și MORTAR. Asigur tarnsportul. Telefon 094.855.838. (20363)

Vând mobilă Renaștere Spaniolă „Don Juan". Telefon 092.649.277; 093.969.798. (20369)

Vând livadă meri ionathan suprafața de 0,25 ha, zonă pitorească „Căsoaia". Telefon 092.649.277; 093.969.798. (20369)

Vând termoteci gaz instant baie, ofer garanție 2 ani. Telefon 094.144.161. (20368)

Vând flori uscate, flori de paie, năstrurei; negociabil. Telefon 057 - 287155. (20371)

Vând buștean frasin 20 mc și nuc 2 mc. Secusigiu, telefon 181, ora 21 - 22. (20378)

Vând 2 porci 60 kg, sat Felnac. Telefon 280477. (20389)

Vând COLȚARE, CANAPELE, FOTOLII PAT, DORMITOARE; convenabil. Telefon 094.507.339; 275551. (20386)

Vând BOLȚARI TERMOIZOLANȚI, BCA, DIFERITE DIMENSIUNI; convenabil. Telefon 094.507.331; 275551. (20386)

Vând frigider Artic 240 lt. ; 2 chiuvete (baie și bucătărie), 2 uși lemn intrare apartament 0,60 și 0,70; butelie aragaz și vas WC. Telefon 090.026.050; 348092. (20403)

CUMPĂRĂRI TERENURI, IMOBILIARE

Cumpăr apartament 3-4 camere, ofer o Dacie fabricație 1994 + 10.000 DM. Telefon 093.918.883 sau 094.135.990. (20216)

Cumpăr apartament cu 2 camere, etaj intermediar, ofer 13.000 DM, zona Micălaca. telefon 271935, 092.624.710. (19833)

CUMPĂRĂRI AUTO

Cumpăr Dacia 1310 cu puțini kilometri, aspect bun, ofer cca 1.000 DM. Telefon 095.252.479; 287080. (20331)

CUMPĂRĂRI DIVERSE

Cumpăr viză schengen. Telefon 258095, numai orele 20-22.

Cumpăr PORCI grași peste 100 kg, localitatea Misca nr. 307, preț 40.000 lei/kg. Telefon 057-531497; 094.774.649. (20392)

Cumpăr vaci, vițele, tauri. Telefon 288968 sau 092.941.123. (19750)

Cumpăr cherestea stejar, uscată. Telefon 093.183.714. (19939)

Cumpăr porci, vaci, tăurași și juninci pentru sacrificare. Telefon 094.634.795 sau 091.464.745. (20010)

Cumpăr bovină pentru sacrificat. Telefon 274744, 095.624.006. (20149)

Cumpăr vaci bătrâne și juninci. Telefon 250866, 095.681.191. (20064)

Cumpăr tăurași peste 130 kg. Telefon 254832. (20212)

Cumpăr porci grași și vite pentru sacrificare, plata pe loc, Arad. Telefon 057 - 287723. (20357)

Cumpăr scândură din demolări (tavane, podele, etc), ofer 2.000.000 lei/mc sau scândură nouă, la schimb. Telefon 094.608.032. (20381)

CERERI ȘI OFERTE DE SERVICII

Angajez VÂNZĂTOARE și VÂNZĂTOARE FACTURISTĂ cu experiență. Telefon 094.773.745. (20049)

Alimentara CERNA angajează VÂNZĂTOARE cu experiență în domeniul alimentar. Informații la magazin. (19931)

Societate comercială angajează ELECTROMECANIC AUTO, SUDORI AUTOGENI debitare materiale. Telefon 092.361.249. (19778)

SC SECA DISTRIBUTION SRL, Divizia Wrigley, angajează AGENȚI VÂNZĂRI. CV, telefon/fax 057 - 256302, până miercuri 7 august 2001. Telefon 093.611.420. (20292)

Caut FIRMĂ CONSTRUCȚII și TÂMPLĂRIE pentru lucrări în Arad și județ. Telefon 092.645.998; 092.531.566. (20325)

SC „EUCALIPT" angajează CROITORESE, sale 2.000.000 - 2.500.000 lei. Telefon 276007. (20313)

Angajăm FEMIE de SERVICIU. Telefon 252598. (20306)

Angajez CROITORI în piele, Aradul Nou, str. N. Horga, nr. 11 (intrare Posada). (20343)

Angajez BARMAN și OSPĂTAR. Telefon 092.349.504. (20330)

Angajăm femei pentru BARMAN - OSPĂTAR, AJUTOR BUCĂTAR, FRIZER. Telefon 094.507.256; 216047. (30350)

Angajăm urgent VÂNZĂTORI LEGUME - FRUCTE, experiență, salarizare avantajoasă. Telefon 057 - 272270. (20355)

Căutăm FEMEI pentru MUNCĂ în CIPRU, pentru îngrijire copii și curățenie la case, contract minim un an, vârsta 25-45 ani. Telefon 211400 orele 10-16. (20382)

Angajez BARMAN - OSPĂTAR, BUCĂTAR specializați, vechime. Telefon 244765 după orele 14. (20391)

PRESTĂRI SERVICII

Execut LUCRĂRI CONSTRUCȚII toate tipurile, inclusiv proiectul. Telefon 091.461.665. (20037)

CONTABIL autorizat, ȚIN EVIDENȚĂ CONTABILĂ pe calculator. Telefon 512525. (7253176)

DIVERSE

SOCIETATE COMERCIALĂ cu sediul în BUCUREȘTI dorește să ÎNCHIRIEZE SPAȚIU COMERCIAL în vederea deschiderii unui magazin. Așteptăm ofertele dvs. de preț la fax: 01.236.20.04. (f. 2204621)

ALEXIL, dezleagă FARMECE, vicii, boli, REUȘITE sentimentale, afaceri, garantează. Telefon 094.528.876; 056-203587. (20211)

S.C.A. UTVINIȘ SA distribuie GRÂUL pentru arendatorii care au încheiat contracte pe anul 2001, începând cu data de 6 august 2001 și până la 31 octombrie 2001. (20308)

OFER VALUTĂ ÎMPRUMUT, garanții imobiliare. Telefon 092 166 307. (18724)

Autoservice IRATOȘ vinde la licitație în 10 august 2001, ora 10, tractor S650, U 650, combine C14. (20336)

SC „G & C SERVICES" SRL solicită autorizație de mediu pentru activitatea de alimentație publică desfășurată în localul „Clubul Presei", B-dul Revoluției nr. 81. Contestațiile se depun la Inspectoratul de Protecția Mediului Arad, B-dul Dragalina nr. 16. (20402)

CITAȚII

Se citează pe data de 22.08. 2001, ora 9.30 la Biroul Notarial Public din municipiul Arad, Bd. Vasile Milea, nr. 33-37, jud. Arad, domnul HALIC !OSIF PAVEL, domiciliat în Canada, la adresă necunoscută, în calitate de fiu al defunctului HALIC IOAN, decedat la data de 02 iunie 1998, în vederea dezbaterii succesorale. (20193)

TURISM

LITORAL - OFERTĂ SPECIALĂ!

Petrecți o vacanță de neuitat, în: TUNISIA: 219$; ANTALYA: 279$; CROAȚIA: 345 DM; MONTENEGRO: 450 DM cu vagon de dormit. Asigurăm transport zilnic în GERMANIA, cu reduceri, FRANȚA, ITALIA, SUEDIA, BUDAPESTA - aeroport. Adresa: „MONTANA TOUR", Bd. Revoluției, nr. 31 (situată între SANITAS și Podgoria). Telefon 213220. (c)

NOU! MARI REDUCERI DE PREȚURI!

ATLASSIB

Călătorești cu autocarele noastre moderne, în EUROPA: GERMANIA, AUSTRIA, FRANȚA, ITALIA, SUEDIA (plecări zilnice), BELGIA, OLANDA, DANEMARCA, ANGLIA, FINLANDA, NORVEGIA, SPANIA, PORTUGALIA, UNGARIA, IUGOSLAVIA.

NOU! Reduceri suplimentare pentru: elevi, studenți, pensionari și grupuri. Bd. Revoluției nr. 35, telefon 251871, 252727; Autogară, telefon 270562. O poartă deschisă spre Europa! (c. 341)

ÎNCHIRIERI

Ofer spre închiriere, pe termen lung, (și pentru firme), apartament 3 camere, mobilat, toate utilitățile, ultracentral. Telefon 094 566 838.

Închiriez spațiu ultracentral. Telefon 210366, 095.969.431. (19835)

Închiriez apartament două camere, contorizat, mobilat. Telefon 093.765.726. (19908)

Închiriez spațiu comercial central, vând aparat înghețată italian. Telefon 257003. (20207)

Caut să închiriez spațiu comercial minim 150 mp (exclus parter blocuri). Telefon 095.596.609. (20058)

Ofer spre închiriere apartament 2 camere, mobilat, Romanilor. Telefon 256023. (20189)

Ofer garsonieră pentru închiriat. Telefon 272345. (20345)

Închiriez casă zona Școlii UCECOM. Telefon 211683. (20353)

Doresc închiriere apartament 2 - 3 camere, zona centru - Romanilor, ofer maxim 100 DM. Telefon 281195. (20358)

Închiriez apartament 2 camere, pe termen scurt, str. Iuliu Maniu. Telefon 236202; 094.221.629. (20370)

Închiriez (ofer) auto macara Roman de 12,5 tone. Telefon 092.344.743. (20373)

Ofer spre închiriere garsonieră mobilată, confort III, Vlaicu-Fortuna, plata anticipat 1 an sau cel puțin 6 luni. Telefon 348092; 090.026.050.

PIERDERI

Pierdut carnet de șomaj, eliberat de DMPS Arad, pe numele Ilion Mirona. Îl declar nul. (20287)

Pierdut carnet șomaj eliberat de DMPS Arad, pe numele Zgârd Florian. Îl declar nul. (20166)

Pierdut carnet evidență șomaj nr. 9568, eliberat de DMPS Arad, pe numele Dalca Ioan, din Crocna. Îl declar nul. (7912170)

Pierdut abonament Strandul „Neptun", eliberat de Gospodăria Comunală Arad, pe numele Golea Ioan. Îl declar nul. (20307)

Pierdut certificat medical pe numele Vasilescu Silvia, seria MMPS-1996 A 0742639, eliberat de medicul Târean Dan. Îl declar nul. (20376)

† DECESE †

Cu adâncă durere anunțăm încetarea din viață a iubitei noastre mame,

VASII LINA,

în vârstă de 67 ani. Înmormântarea va avea loc azi, 4 august 2001, ora 13, de la domiciliu din Arad, str. Porumbului, nr. 34. Fiica DORINA cu familia, nepotul RAUL.

Cu adâncă durere anunțăm decesul scumpului nostru soț, tată și bunic,

TOADER IULIAN,

în vârstă de 86 de ani. Înmormântarea va avea loc astăzi, 4 august 2001, ora 13, la Cimitirul UTA. Soția Viorica și fiul Gheorghe cu familia, îndoliați.

Cu nemărginită durere în suflet anunțăm încetarea din viață a iubitei noastre mame și bunici,

BLAJ TEREZIA,

în etate de 77 ani. Înmormântarea va avea loc duminică, ora 16, de la Capela Cimitirului Grădiște. Familiile îndoliate: ing. BUTARI GHEORGHE și Dr. ALB FLORIN. Dumnezeu s-o ierte și s-o odihnească în pace!

Cu inimile înmărmurite de durere anunțăm moartea scumpei noastre mame,

BRATA ANA,

născută CIOCAN, după o scurtă suferință. Înmormântarea va avea loc astăzi, 4 august 2001, ora 15, de la Capela Cimitirului Grădiște. Dumnezeu să te odihnească! Nu te vom uita niciodată! Familiile: Magheru, Brata și Ciocan.

Cu adâncă durere anunțăm încetarea din viață a dragei noastre mamă, bunică și străbunică iubitoare,

BIRĂUAȘ FLOARE,

în vârstă de 90 ani. Înmormântarea va avea loc, duminică 5 august 2001, ora 14, de la Capela Cimitirului Eternitatea. Dumnezeu s-o odihnească în liniște și pace! Familia îndoliată.

† SERVICII FUNERARE †

SC „IN MEMORIAM" SRL

str. EMINESCU nr. 4 (ATENȚIE, vizavi de CINEMA MUREȘUL)

telefon: 057-211929; 093.343.964;

str. ORIZONTULUI nr. 9A, (Bujac)

oferă SERVICII FUNERARE COMPLETE - NON STOP. Sicrie-modele multiple (simple-lux), sicrie lux import ITALIA, ACCESORII. Intermediem COLACI, COLIVĂ etc.

ÎMBĂLSĂMĂM GRATUIT (formolizat).

OFERTĂ SICRIU, respete, cruce 1.200.000 lei (PLATA în RATE) Transport INTERN-INTERNAȚIONAL. (c.203)

POMPE FUNEBRE

NON STOP.

„RO STYL COMPANY"

NE-AM MUTAT MAGAZINUL, TOT PE STR. EMINESCU DE LA NR. 4 LA NR. 20-22. Telefon 094.478.971; 214422.

LA ORICE ORĂ: spălat-îmbălsămat, formolizat, transport (intern și internațional).; SICRIE și RESPETE de calitate, import, PROSOAPE, BATISTE, PANGLICĂ, LUMÂNĂRI, COLIVĂ, COLACI, FANFARĂ.

INTERMEDIEM acte, gratuit.

ATENȚIE! Suntem producători! Aveți avantajul unor prețuri minime și posibiltatea de a plăti în rate. OFERTĂ: sicriu, cruce, respete-1.350.000 lei. (c.336)

† CONDOLEANȚE †

JENI soție și familia, mulțumesc tuturor celor care l-au condus pe ultimul drum pe cel care a fost,

Profesor universitar Dr.

CAMENIȚĂ DIMITRIE,

precum și celor care cu gândul și cu sentimentele au împărtășit durerea noastră. (20397)

Sincere condoleanțe din partea personalului de la SC DENIS SRL pentru doamna MARIANA GÎNGĂ, la decesul tatălui. (20359)

Suntem alături de cuscrii noștri BUTARIU GHEORGHE și MIOARA, la durerea pricinuită de moartea celei ce a fost o bună mamă, soacră, bunică și străbunică

BLAJ TEREZIA.

Dumnezeu s-o odihnească! Familiile ALB și TOLEA. (20396)

Sincere condoleanțe familiei BIRĂUAȘ BUJOR la trecerea în neființă a mamei. Dumnezeu s-o odihnească în pace! Familia Cociuba. (20409)

Colectivul SC „FININVEST" SA este alături de domnul BUJOR BIRĂUAȘ în greaua suferință pricinuită de decesul mamei sale. Sincere condoleanțe! (20408)

Suntem alături de cumnații și nepoții noștri: familiile BUTARI și ALB la dureroasa despărțire de mama și bunica lor,

BLAJ TEREZIA.

Sincere condoleanțe familiilor îndoliate!. Familia Dubeștean Viorel. (20118)

Cu capetele plecate, cu sufletele cernite de durere, regretăm plecarea în lumea celor drepți a celei mai minunate bunici,

BLAJ TEREZIA.

Scumpii tăi nepoți; Tiuța, Tatiana și Florin. Dumnezeu s-o odihnească! (20118)

† COMEMORĂRI †

S-au scurs 2 ani de durere de la despărțirea de cea mai devotată și scumpă mamă,

ZABOȘ CORNELIA.

Odihnește-te în pace! Familia. (20093)

Astăzi, 4 august 2001, se împlinesc 6 luni de când a plecat în eternitate iubitul nostru soț și tată,

CHIVARI IOAN.

Vei rămâne veșnic în inimile noastre și bunul Dumnezeu să te odihnească în pace! În veci nemângâiați, soția Florica și fiul Nelu. (20201)

Azi, 4 august 2001, când ai fi împlinit 63 ani, în loc de „La mulți ani", flori și lacrimi așternem pe tristul mormânt al iubitei noastre

PEIA ZAMFIRA,

care a decedat la data de 3 ianuarie 2001. Veșnic nemângâiată, familia PEIA. (5552879)

Se împlinesc 6 luni de tristețe și lacrimi de când a plecat dintre noi, cel mai iubit fiu, soț, tată, socru și frate,

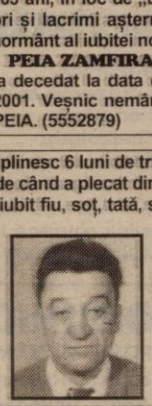

SURDUCAN CORNEL

din LIPOVA. Parastasul va avea loc duminică, 5 august 2001, ora 12, la Biserica Ortodoxă din Lipova. Tati dragă, te vom iubi și nu te vom uita niciodată! Soția Steluța, fiica Mirela, ginerele Cosmin, mama Aurelia, tata Ioan și fratele Moise. (20288, 20304)

Se împlinesc șase săptămâni de când deplângem pierderea bunicului nostru drag,

ARDELEAN IOAN (MITRUȚ)

din SOMOȘCHEȘ. Amintirea lui dragă, ne va însoți toată viața. Nepoții: Ovidiu cu soția Camelia și nora Viorica. (20405)

S-au scurs 19 ani de când ai plecat pe drumul fără întoarcere, iubitul nostru frate, cumnat și unchi,

DUMITRU SUCIU (MITRUȚ)

din ȘOFRONEA. Niciodată sufletele noastre nu vor fi mângâiate de pierderea atât de rapidă și neașteptată. Ai fost ca un luceafăr pentru noi, te vom plânge mereu și ne vom ruga bunului Dumnezeu să odihnească sufletul tău bun în Împărăția Lui, amin. Surorile tale dragi, Lucreția și Aurelia, cu familiile noastre din Arad. (20317)

Duminică 5 august se împlinesc 2 ani de când scumpul meu soț

ȘONCA IOAN,

a plecat de lângă mine pentru totdeauna „Ai plecat din astă lume/Fără a spune un cuvânt/Mi-ai lăsat durere-n suflet/Cât vom trăi pe pământ/Ai ținut la tine-n suflet/Tot necazul ce-ai avut". Nu te voi uita niciodată. Soția Elena. (20338)

† O rugăciune, o lumânare, o lacrimă, o floare, o imensă durere și veșnica noastră recunoștință, la împlinirea unui an de când a plecat dintre noi, scumpul nostru fiu, frate și nepot

GELU COTOC.

Parastasul va avea loc duminică 5 august 2001, ora 12, la Biserica din Cartierul Alfa. Te vom plânge mereu, tati, mami. AURELIAN și bunicii. (20349)

A trecut un an de lacrimi, dor și durere de când ai plecat de lângă noi dragul nostru nepoțel,

SERGIU-GELU COTOC.

Te vom plânge mereu! Tușica BRÎNDUȘA, unchiul MITICĂ, VIO, GIGI și bunicii. (20120)

Comemorăm 6 săptămâni de când ne-a părăsit iubitul nostru

m. (r) LEVAI BELA.

Dumnezeu să-l odihnească! Familia (20361)

Duminică 5 august, se împlinesc 2 ani de când a plecat de printre noi, cea care a fost fiică, soție și mamă,

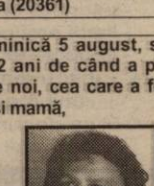

VIORICA ȚIPLEA.

„Lacrimi și flori vom pune la mormântul tău/Spunându-ți că fără tine ne este greu/Și te așteptăm în fiecare zi/Dar tu nu mai vrei să vii". Veșnic te vom plânge și te vom iubi. Mama, soțul și fiica. (20367)

Cu adâncă durere anunțăm parastasul de 6 săptămâni al fiicei

NICA RODICA CORNELIA CARMEN

născută TRIPȘA, care se va ține duminică la ora 12, în Biserica Catedrala Ortodoxă din Piața Catedralei. Mama Neagu Magda, sora Klain Dorina. (20383)

● PRODUCE ȘI MONTEAZĂ UȘI ȘI FERESTRE DIN PVC
ARMAT CU PROFILE TROCAL GERMANIA
● PRODUCE ȘI VINDE GEAM TERMOPAN
LUCRU NEMȚESC

SATLINE

SALON DE EXPOZIȚIE:
ARAD, PIAȚA MIHAI VITEAZUL
BL. M 7, PARTER
TEL./FAX. 057/25 14 61; 094 50 72 11

SOCIETATEA COMERCIALĂ
„COMALIM" S.A. ARAD CONVOACĂ
Consiliul de administrație al Societății Comerciale „COMALIM" S.A.

CONVOACĂ ADUNAREA GENERALĂ EXTRAORDINARĂ A ACȚIONARILOR

pentru data de 20.08.2001, ora 12, la sediul societății din Arad, str. Ursului nr. 21, jud. Arad pentru toți acționarii înregistrați în Registrul Acționarilor la sfârșitul zilei de 10.08.2001, considerată dată de referință.

În cazul în care la prima convocare nu vor fi îndeplinite prevederile legale și statutare referitoare la întrunirea cvorumului de cel puțin 60% din capitalul social, se convoacă pentru a doua oară adunarea generală extraordinară a acționarilor în același loc și la aceeași oră pentru data de 23.08.2001, cu următoarea ordine de zi:

1) majorarea capitalului social prin emiterea de noi acțiuni în schimbul aportului în numerar al acționarilor, capitalul social se va majora cu 4.922.850 mii lei, prin emiterea unui nr. de 196.914 acțiuni cu valoare nominală de 25.000 lei; prețul de vânzare este egal cu valoarea nominală adică 25.000 lei fiecare acțiune, acțiunile emise vor fi oferite spre subscriere acționarilor înregistrați la data de referință de 10.08.2001.

Exercitarea dreptului de preemțiune pentru subscrierea acțiunilor noi emise se va face în termen de 30 zile de la publicarea hotărârii adunării generale extraordinare a acționarilor în Monitorul Oficial al României; acțiunile rămase nesubscrise de acționari, în condițiile de mai sus, se anulează.

Președintele Consiliului de Administrație
Director general ing. Duțu Căprar
(5927473)

DIRECȚIA SILVICĂ ARAD
la sediul din str. Episcopiei, nr. 48
organizează în zilele de 9 și 16.08.2001, orele 10,00
REPETAREA LICITAȚIEI
pentru vânzare de fazani și potârnichi.
(5927474)

S.C. Belsirim SRL
Angajează:
CONTABIL cu experiență
● OFERIM SALARIU DE EXCEPȚIE.
Informații telefon
284.125.
(5927466)

CONSILIUL LOCAL AL COMUNEI ȘEPREUȘ, JUDEȚUL ARAD

Consiliul local Șepreuș, cu sediul în comuna Șepreuș nr 298, județul Arad, organizează **LICITAȚIE DESCHISĂ, FĂRĂ PRESELECȚIE,** pentru concesionarea pe o perioadă de 49 ani, a imobilului înscris în C. F. Șepreuș, nr. 2704, la nr. top. 405-406/a/1/1/5, cuprins din construcții (magazie cu șopron metalic) și teren aferent, în suprafață de 2734 mp, pentru desfășurarea unor activități de comerț sau producție.

Actele doveditoare necesare pentru participarea la licitație a ofertanților sunt: calitatea de agent economic autorizat, înregistrat și obiectul de activitate, îndeplinirea obligațiilor de plată a impozitelor și a contribuției pentru asigurările de stat, certificatele de cazier judiciar și bonitatea financiară.

Ofertele de licitație se depun la secretariatul primăriei, până la data de 28.08.2001, ora 13,00.

Plata redevenței se va efectua pe parcursul a 25 de ani.

Deschiderea ofertelor de licitație va ava loc la data de 29.08.2001, ora 11,00, la sediul Consiliului local Șepreuș.

Caietul de sarcini poate fi consultat și cumpărat zilnic la sediul Primăriei, pentru suma de 500.000 lei.

Informații la primăria Șepreuș, telefon 057/520.487.

Primar
Horga Petru
(2204681)

Partenerul dumneavoastră de drum

AUTO M.D.A.

ARAD, Calea Timișorii 50, Tel: 057 - 286.283, 286.085, Fax: 057-278.757
Modem 267.136, E-mail: auto_mda@arad.ro
Calea Radnei 203, Tel: 057 - 219.05, auto.mda@rdslink.ro

CONSUMABILE, ANVELOPE, ULEIURI, PIESE ORIGINALE
Toate le puteți găsi în magazinele noastre

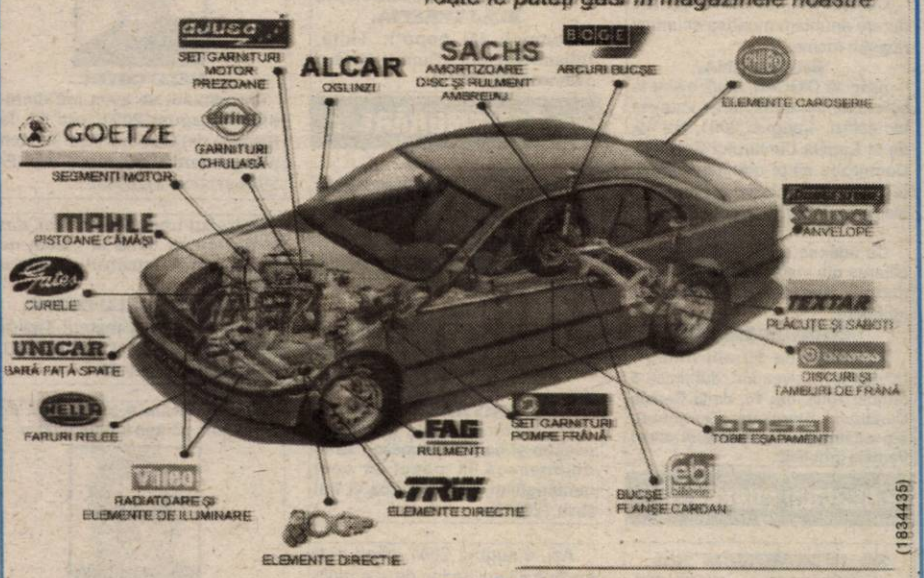

(1834435)

Angajează DIRECTOR DE VÂNZĂRI AUTOTURISME BMW
condiții: - studii superioare
- experiență în domeniul vânzărilor
- ușurință în comunicare și prezență agreabilă
- limbi străine - germană și engleză
- cunoștințe de operare pe calculator
se oferă: - instruirea în tehnici comerciale moderne
- venit foarte atractiv și șansa unei cariere în domeniu
- C.V.-ul se depune la sediul firmei Arad calea Timișorii nr. 50 sau la adresa de e-mail auto.mda@rdslink.ro până la data de 30.06.2001.

Sărbătoarea berii
KAISER
Ediția a III-a
3-4-5 august 2001, Strandul Neptun - Arad

3 AUGUST
DIRECȚIA 5
BLONDY
RUSTIC
AUREL TAMAS
NICU PALERU
CAMARAD, BREAK BOYS
SONIC, EXCES

4 AUGUST
CARGO
B.U.G. MAFIA
L.A.
CANDY
R.A.S.S.A., OXIGEN
BETON, PREMIER

5 AUGUST
BAD BOYS BLUE (Germania)
ANIMAL X
SEXXY
*Mc George Vintilă *Dj. Sky *Dj Joer (Ungaria)
*Dj. Radhoo (București) *Dj. Raoul (La Mania)
*Dj. Horace Dan D (Cluj) *Dj. Snow (București)
*Dj. Rancha (Craiova)
ALARM, EXTASY

LASERE, VIDEO PROIECȚII, ARTIFICII

ÖSTERREICHISCHE KAISER BIER BRAU-TRADITION

Prezintă: DAN NEGRU, MIRCEA BADEA, ORESTE
Producător: SIESTA promotion
Partener: Primăria ARAD
Parteneri media: RCS * RDS, STUDIOUL TV RCS ARAD, ADEVĂRUL

COMUNICAT
C.N. POȘTA ROMÂNĂ S.A., prin Direcția Regională de Poștă Timișoara anunță că

TARIFUL
pentru asigurarea valorii declarate la trimiterile Prioripost și Ultrapost
se modifică
de la 1,5% la 0,8% începând cu data de 01.08.2001.

Prin aceste servicii se asigură expedierea în condiții de rapiditate, deplină securitate și confidențialitate a trimiterilor poștale.

BB Computer SRL
ARAD Str. N. Bălcescu nr.12 tel/fax: 057-280555, 280666

AUTORIZAT DE CENTRUL NAȚIONAL DE PREGĂTIRE ÎN INFORMATICĂ BUCUREȘTI CPI S.A.

Centrul teritorial de pregătire în informatică
organizează

Cursuri de vară
la prețuri speciale

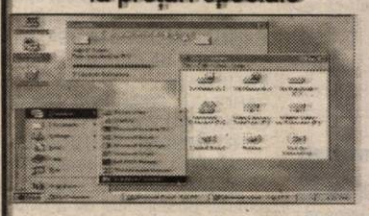

Inițiere în Windows 98 – copii
Programat: **13.08.2000 dimineața**

Utilizare Windows 98 (Inițiere)
Programat: **21.08.2001 după masa**

Utilizare PC în Birotică
Programat: **24.07.2001 după masa**

Utilizare Word 2000 în limba română
Programat: **20.08.2001 după masa**

Diplomele sunt eliberate cu avizul **Ministerului Educației Naționale**

DAME de companie

În Arad, tinere sexy, rafinate, oferă companie, contacte și masaj erotic.

Informații și programări 24h/24h la tel.: 8-911-77

BANCA "TRANSILVANIA" S.A.
SUCURSALA ARAD,
Str. Unirii nr. 5-7,
Tel. 057/283.122
AGENT WESTERN UNION!

ADEVĂRUL
COTIDIAN INDEPENDENT ARAD

Anul XIII, nr. 3375

Luni, 6 august 2001 ● 16 pagini ● 4000 lei ● e-mail: adevarul@arad.ro; adv.pub@arad.ro

BRAT Publicație auditată în semestrul II 1999 — Tiraj mediu zilnic vândut: 34.958

WEST BANK S.A.
ARAD, B-dul Revoluției nr. 88
Tel: 284.888, Fax: 285.202

Dobânzi depozite persoane fizice
(suma minima 500.000 lei)

1 lună	32%
2 luni	33%
3 luni	34%

CURTEA CU JURI

Luați prin surprindere de critica adeseori virulentă a (unei părți a) presei (scrise, îndeosebi) guvernanții încep să șovăie în privința intenției de a grația circa 9.000 de condamnați la pedepse cu închisoarea până la cinci ani. După ce li s-a demonstrat că prin actul de clemență inițiat ar urma să fie puși în libertate și criminali periculoși, ori cei care au primit mită, cei care au falsificat acte publice, cei care au fraudat băncile cu miliarde de lei, unii condamnați pentru acte de violență, voci din guvern au pornit o campanie de liniștire a spiritelor susținând că proiectul de lege privind grațierea îi privește doar pe condamnații pentru așa numitele infracțiuni ușoare, cum ar fi găinăriile, bunăoară, ori accidentele de circulație și alte fapte mai puțin periculoase pentru societate.

Dacă e așa cum susțin guvernanții noștri, atunci ne punem întrebarea cine e vinovat că au fost condamnați infractori cu fapte minore? Nu tot magistrații noștri intangibili (inamovibili) îi condamnă și pe găinari și pe gangsteri cu aceeași măsură a legii? Nu tot justiția noastră imparțială trimite un tânăr care a furat o... brichetă obișnuită la vreo 2-3 ani de închisoare doar cu ceva mai puțin decât pe colonelul Bernevig care a provocat un accident de circulație în care a omorât o familie întreagă de oameni nevinovați? Cine răspunde pentru modul scandalos în care se individualizează unele pedepse? Când avem judecători, procurori sau avocați arestați pentru că primesc mită de la clienți, nu putem pune mare preț pe justețea actului de justiție. Când judecătorii, mână în mână cu avocați veroși îi împroprietăresc cu palate și cu parcuri publice pe cei care plătesc mai bine sau când infractorul este declarat nevinovat cine trebuie să suporte consecințele? Cetățeanul?

Adevărul este că unii judecători, în mod deosebit tineri fără experiență, s-au trezit neașteptat și adeseori nejustificat cu statut de imunitate juridică. Indiferent de modul în care judecă și dă sentințele, indiferent dacă sunt corecte sau nu, ei nu poate fi tras la răspundere, pentru că se bucură de inamovabilitate.

ȘTEFAN TABUIA

(Continuare în pagina 4)

ȚĂRĂNIȘTII AU VOCAȚIA AUTODISTRUGERII

● *După ce au terfelit memoria lui Corneliu Coposu, acum distrug și soclul creștin-democrației ● Eliberarea deținuților va determina o scădere vertiginoasă a siguranței cetățenilor ● Roadele guvernării se vor vedea abia la toamnă*

Cunoscutul analist politic **ION CRISTOIU** *comentează în exclusivitate pentru cititorii ziarului „Adevărul" evenimentele săptămânii.*

Pag. 5

La Piața din Pâncota „RUȘII" VÂND MARFĂ DIN SUCEAVA

Foto: ȘT. MATYAȘ

Pag. 9

Pag. 6

AEROPORTUL ARĂDEAN - UN REBUT „PERFECT"

ARCADIA
Piața Soarelui, Bl. 603
Numai din Belgia
▼ Vând la prețuri atractive
▼ Montez profesional
MOCHETĂ DIN BELGIA ȘI LINOLEUM
EXECUT LA COMANDĂ
Orice tip de mobilier cu materiale occidentale
Telefon: 263637; 092-344830

GONG FINAL LA GURA SATULUI

EDIȚIA A X-A, 3-5 AUGUST 2001

Foto: AL. MARIANUT

Pag. 8

SPORT

★ A.C.U. Astra câștigă derby-ul arădean din Cupa României Tuborg ★ Baschet feminin: Națională de tineret încearcă să se califice la „europene" ★ Atletism: Arădeanul Ghiță Guset ratează finala „mondialelor" ★ Meciuri amicale

Pag. 10-11

ALGLASS
MOBILIER DIN P.A.L. LA COMANDA
● BUCATARII ● DORMITOARE ● CAMERE DE ZI
NOU
VANZARI IN RATE
Calea Timișorii nr. 53; Tel./Fax: 278820
Piața Spitalului Bl. 1D; Tel/Fax: 253868

CALENDAR

■ Astăzi, Soarele răsare la ora 5 și 8 minute și apune la ora 20 și 34 de minute.

■ Au trecut 217 zile din acest an. Au mai rămas 148 de zile până în 2002.

■ **Praznicul zilei: Biserica ortodoxă:** Schimbarea la față; **Biserica romano-catolică**: Schimbarea la față a Domnului; **Biserica greco-catolică:** Schimbarea la față a Domnului nostru Isus Hristos.

Zăbrani

PENURIE DE LOCUINȚE

În urma repatrierii etnicilor germani, începând cu anii '70, imobilele în care aceștia au locuit, la Zăbrani, au devenit proprietatea statului român și au intrat în administrarea Consiliul Local. Locuințele au fost ocupate în special de persoane venite din județul Alba, zona Câmpeni. 200 de chiriași au cumpărat imobilele, ceilalți 165 le ocupă în continuare în regim de chirias. La ora actuală, Consiliul Local Zăbrani se află în imposibilitatea de a onora cererile pentru locuință, din cauza penuriei de spații locative. Primarul și viceprimarul comunei menționau că anual 20 de cereri pentru locuință rămân neonorate. Singura soluție care s-ar putea materializa în timp, ar fi locuințele sociale construite de ANL pe terenuri intravilane și pe care CL să le pună la dispoziție cu titlu gratuit.

T. M.

Foto: ONORIU FELEA

Sâmbătă, colega noastră Adela Homorăceanu a spus „DA" în fața ofițerului stării civile. Îi urăm și noi „Casă de piatră", sănătate și mulți ani fericiți alături de Zoli!

A venit BARZA!

La Arad: Braiți Andrei Marin, Șandru Diana Denisa, Moț Daniela Andreea, Sârb Robert Ruben, Peia Alexandru, Giurcelea Radu Alin, Costea Andrei Marin, Dârbaș David Mihai, Galiș David Roland, Vuculescu Răzvan Marian, David Darius, Berce Daria Iulia, Joldea Andrei Răzvan, Gabor Oana Alexandra, Târlea Claudiu Andrei, Andraș Adelina Emanuela, Cecan Bogdan, Nica Tania Naomi, Coman Xenia.

La Ineu: Șerban Marian, Tarce Alexandru Petrișor, Jurj Nicoleta Narcisa, Brădean Daniel, Mihoi Adrian Beniamin.

La Sebiș: Onoc Teodora, Lingurar Florin.

CINEMATOGRAFE

Dacia: O noapte la McCool's (SUA) 11; 13; 15; 17; 19; 21
Mureșul: O iubire imposibilă (SUA) 10; 12; 14; 16; 18; 20
Progresul: Misiune imposibilă 2 (SUA) 16
Mă scoți din minți (SUA) 18

CURSUL VALUTAR*

VALORI ÎNREGISTRATE LA SFARȘITUL SĂPTĂMÂNII

Denumirea valutei	BNR	BCR		BRD		Banca Transilvania		Banca Agricolă		Bursa neagră	
EURO	26186	C	V	C	V	C	V	C	V	C	V
Dolar S.U.A.	29706	29550	29750	29480	29780	29620	30000	29580	30000	29800	30000
Marca germană	13370	13045	13535	13115	13465	12980	13420	13100	13450	13100	13250

AU PLECAT DINTRE NOI!

✝ **Birăuaș Floare (1911), Török Eugen (1931), Maren Saveta Adriana (1972), Rohaly Elisabeta (1928), Maftei Mihai (1916), Pușa Iulian (1937), Dragoș Ligia Irina (1930), Nagy Alexandru (1928), Belein Gheorghe (1955), Toma Else (1908), Grigorescu Paula Maria (1934), Sârbu Ioana (1923), Maxim Mihai (1925), Varga Ștefan (1948), Sinko Iuliana (1947).**

HOROSCOP

Luni, 6 august 2001

Berbec (21.03-20.04). Aveți mai multe de rezolvat în aceste zile. Reușiți, pentru că nu vă temeți de responsabilități.

Taur (21.04-20.05). Sunteți ceva mai melancolic(ă). Evitați certurile și eforturile exagerate.

Gemeni (21.05-20.06). Competența vă ajută în carieră. Îi ajutați pe cei care vă solicită sprijinul, dar nu exagerați în relațiile cu cei dragi.

Rac (21.06-22.07). Vă veți impune în fața celor înclinați să vă creadă mai slab(ă) decât sunteți în realitate. Veți deveni tot mai convingător și veți obține ușor ce doriți.

Leu (23.07-22.08). Vă descurcați perfect în muncă. Sunteți admirat(ă) pentru ce și cât faceți, dar aveți tendința de a vă complica puțin singur(ă).

Fecioara (23.08-22.09). Forța dvs. se află în echilibru și cumpătare. Abilitatea și farmecul dvs. vă ajută în relațiile cu cei dragi, dar și în muncă.

Balanța (23.09-22.10). Spontaneitatea și imaginația creatoare vă ajută să vă rezolvați problemele.

Scorpion (23.10.-21.11). Sunteți plin(ă) de energie, dar trebuie să o folosiți fără patimă și să evitați persoanele care vă deprimă sau vă atață agresivitatea.

Săgetător (23.11-21.12), Sunteți un bun vorbitor, vă plac micile distracții cu prietenii, care vă și ajută să vă rezolvați unele probleme.

Capricorn (22.12-19.01). Nu renunțați la ce vă propuneți până când nu rezolvați totul. Vă evidențiați personalitatea printr-o perfectă stăpânire a situațiilor.

Vărsător (21.01-20.02). Nu vă căutați defectele pentru că veți găsi mai multe decât aveți. Amintiți-vă că aveți și calități. Folosiți-le și veți fi mulțumit.

Pești (19.02-20.03). Concentrați-vă atenția asupra lucrurilor pe care vreți să le faceți și păstrați-vă obiectivitatea. Veți rezolva nu doar problemele personale, ci și pe ale altora.

MOCHETA
Arad, Piața Gării
Telefon 235.221
MARI REDUCERI DE PREȚURI
MONTAJ LA STANDARDE EUROPENE

METEO

Vremea va fi instabilă și se va răci. Cerul va fi temporar noros și local se vor semnala averse de ploaie și descărcări electrice. Izolat, cantitățile de apă pot depăși 20 l/m. p. și tot izolat vor fi condiții de grindină. Vântul va sufla slab la moderat, cu intensificări care izolat vor lua aspect de vijelie. Noaptea și dimineața, izolat va fi ceață.

Temperaturi maxime: 25 la 28°C; **Temperaturi minime**: 14 la 17°C.

Meteorolog, C. ȘARGA

UTILITARE

PIEȚE, TÂRGURI

Astăzi este zi de piață la Curtici, Nădlac, Bocsig, Gurahonț, Moneasa, Pilu, Vladimirescu. Tot astăzi se organizează târg săptămânal la Gurahonț și Bârzava.

Mâine, marți, este zi de piață la Sebiș, Almaș, Apateu, Semlac, Săntana, Șilindia, Vârfurile.

FARMACII DE SERVICIU

Farmacia „**Remedium**", B-dul Revoluției, nr. 52-54, telefon 233195 cu program de luni până vineri de la orele 7,30-20,00 iar sâmbăta de la 8,00-14,00; Farmaciile „**Sinapis**", B-dul Revoluției, nr. 88, lângă Noul Stil, telefon 282369, „**Noua Farmacie**", str. Andrei Șaguna, nr. 15, telefon 948 sunt de serviciu cu program non-stop.

URGENȚE STOMATOLOGICE

Cabinetul de pe str. Crișan (în spate la Gionelli) are program non-stop. Telefon: 253794. Cabinetul din B-dul Revoluției nr. 62, ap. 17, între orele 9,00-19,00. Telefon: 256665.

ADMINISTRAȚIA FINANCIARĂ

Administrația Financiară a municipiului Arad: Asistență contribuabili (impozitul pe venitul global) - telefon 280633, 280733, int. 198.

TELEFON DE URGENȚĂ LA POLIȚIE: 955

ADEVĂRUL
COTIDIAN INDEPENDENT ARAD
Editor: S.C. ADEVĂRUL S.R.L. Arad
COD FISCAL R 1681938 ● COD SICOMEX 19.604 ● CERTIFICAT J 02/1886/31X 1991 ● COD SIRUES 020956601 ● ISSN 1220-7489

Redacția și administrația: 2900 Arad, Bd. Revoluției nr. 81. Telefoane: SECRETARIAT - 281802, fax 280655, 280625; ADMINISTRAȚIE - CONTABILITATE - 281797; MICA PUBLICITATE - 210775; MAREA PUBLICITATE - 280904; CLUBUL PRESEI - 280989.

Consiliul de administrație: președinte - DOREL ZĂVOIANU, telefon 281802, 280625; vicepreședinte - MIRCEA DORGOȘAN, telefon 210776; membri: DOREL BARBU, telefon 281797; NICU COJOCARU, telefon 280904; MIRCEA CONTRAȘ, telefon 280854.

Colegiul de redacție: MIRCEA CONTRAȘ (redactor-șef); MARCEL CANCIU (șef secție foto), telefon 281701; ALEXANDRU CHEBELEU (șef secție sport), telefon 281701; NICU COJOCARU (șef secție publicitate) telefon/fax: 280904; GABRIELA GROZA (secretar general de redacție), telefon 280854; VASILE FILIP (șef secție cultură-învățământ-tineret), telefon 281855; 280003; IOAN IERCAN (șef secție politică), telefon 280943; DORU SAVA (șef secție social-economic), telefon 281738; ȘTEFAN TABUIA (șef secție actualități), telefon 281855; 280003; DOREL ZĂVOIANU (președinte al Consiliului de administrație), telefon 281802, 280625.

Tiparul executat la S.C. MEDIAGRAF S.A. ARAD, str. Feleacului F.N., telefon 250902, fax 250920

„Adevărul" poate fi citit și pe Internet la adresa http://adevarul.arad.ro

Ziarul „ADEVĂRUL" utilizează informații transmise de agențiile de presă MEDIAFAX și ROMPRES.

La drum, spre... Europa

Foto: AL. MARIANUȚ

ECHIPA DE SERVICIU

GABRIELA GROZA
-secretar de redacție.

Bianca Felea,
Ramona Vidulescu
– tehnoredactare computerizată.

Sorina Ambruș,
Călin Mnerie,
– corectură.

ÎNSCRIERI PENTRU EXPOZITIA CHINOLOGICĂ

Asociația chinologică Arad organizează în data de 26.08.2001, în incinta stadionului Gloria Arad, cu începere de la ora 10, o expoziție chinologică pentru toate rasele de câini.

Expoziția figurează în programul expozițional al Asociației chinologice din România, aferent anului în curs.

Înscrieri zilnic, între orele 18-20, la sediul Asociației chinologice Arad din str. Eftimie Murgu nr. 38, tel. 250827.

Cu sprijin Phare - la Arad

PARC NATURAL PE O SUPRAFAȚĂ DE 12.705 HA

Regia Națională a Pădurilor prin Direcția Silvică Arad a primit acordul din partea Comisiei Europene privind propunerile de finanțare pentru proiectul **„Protecția Mediului în Lunca Mureșului"**. Acesta este inclus în programul Phare de Cooperare Transfrontalieră România - Szeged.

Directorul Direcției Silvice Arad, dl. **Alexandru Pîrv,** preciza că zona în studiu de amplasare a **PARCULUI NATURAL** este Arad - Felnac - Secusigiu - Sânpetru German, pe o suprafață de 12.705 ha. Proiectul se va desfășura pe parcursul a cinci ani. Valoarea lui este de 2670 mii Euro, din care 2000 Euro vor fi alocate de Comunitatea Europeană, iar restul de Regia Națională a Pădurilor (din fondurile de investiții ale Direcției Silvice Arad). Scopul acestuia constă în monitorizarea științifică a diferitelor ecosisteme; protejarea mediului în cuprinsul ariei; implementarea unor programe educaționale și informative despre protejarea naturii și promovarea turismului. În acest sens, noul Parc Natural va fi dotat cu aparatură științifică pentru cercetare, echipamente de laborator, truse pentru analize, inclusiv cu o stație meteorologică. Pe o suprafață de 800mp (în Arad sau Sânpetru German), va fi construit un centru de vizitare cu birouri, laboratoare, săli de conferințe, spații de documentare.

Dl. **A. Pîrv** a declarat : „Prin acest proiect urmărim și accentuarea turismului în zona Ceala, și a punctelor turistice cum sunt mănăstirile și observatorul astronomic de la Zădăreni. Pentru implementarea acestui proiect contăm și pe sprijinul inspectoratului de Protecție a Mediului Arad și Timișoara; a Universității de Vest „Vasile Goldiș " Arad, a Univesității de Vest Timișoara - Facultatea de Chimie, Biologie, Geografie; a Administrației Parcului Național Criș Mureș; și a Companiei Apelor Române SGA Arad".

***

În cursul săptămânii trecute, o delegație română s-a deplasat în Ungaria pentru a se documenta în privința finanțării și funcționării acestui parc natural pe teritoriul țării vecine. Acolo activitatea parcului Criș - Mureș se desfășoară din 1994 pe o suprafață de 51.625 ha, din care 6.400 ha sunt strict protejate. Activitățile legate de această zonă sunt finanțate din bugetul statului în proporție de 75%.

MADIANA MICAN

COMPRESOARE „TURBULENTE" ÎN ZONA CONFECȚII

Locatarii blocurilor de garsoniere din str. O. Terezia sunt nevoiți să suporte pe lângă căldura insuportabilă din locuințe și zgomotul produs zi și noapte de compresoarele amplasate în curtea SC Arădeanca.

„Ziua nu e chiar atât de deranjant. Mai trec mașini, mai vorbește lumea, dar noaptea...îți vine să-ți iei câmpii. Parcă nu destul ne omoară temperaturile astea, care îți provacă o stare de disconfort general. Și așa sunt bolnavă și am nevoie de liniște. Dar cum poți să dormi când compresoarele alea pornesc din cinci în cinci minute.", ni se confesa d-na **Rufila Felicianu,** unul din locuitorii exasperați de zgomotul interminabil al utilajelor.

Compresoarele SC Arădeanca - singurele amplasate afară, în curte.

Rămâne de văzut doar cine este vinovatul, ale cui sunt aceste compresoare „turbulente". Am luat legătura în acest sens cu d-na Neăcșu, directoarea SC Arădeanca. Foarte sigură de nevinovăția dumneaei, d-na director relatează: **„noi nu lucrăm decât ziua, într-un singur schimb. Am primit un control pe această temă la la Protecția Mediului. Ni s-a spus să îngrădim zona în care se află compresoarele noastre cu un panou de protecție. Ni s-a spus că doar cu câțiva decibeli depășim limitele prevăzute de lege. Dar oricum, în această săptămână vom pune panourile respective. Dar,** concluzionează d-na director, **poate este vorba despre compresoarele italienilor din curte. Ei lucrează non-stop."**

O contactăm și pe d-na **Agneta Bohne,** directoarea SC KEBO, firma care funcționează în curtea SC Arădeanca.

„Bine că ați venit. Aici noi nu mai rezistăm cu zgomotele produse de compresoarele de la Arădeanca", au fost primele cuvinte pe care ni le-a spus d-na Bohne. „Noi lucrăm de la ora 7 la 15,30. Și mai mult decât atât, compresoarele noastre sunt închise. Dar credeți-mă că nu putem lăsa deschis nici un geam, că ne asurzește zgomotul de afară. Degeaba spun că nu lucrează decât într-un schimb că nu e adevărat.(n.n. D.na Bohne se referea aici la SC Arădeanca). Lucrează în funcție de solicitări."

În timp ce reprezentanții celor două firme, „aruncă mâța moartă unul în curtea celuilalt", singurii care au de suferit rămân tot locatarii din zonă. Luând legătura cu Inspectoratul pentru Protecția Mediului, inspectorul șef, **Mihai Covic** ne-a asigurat că în cursul zilei de astăzi va trimite alți inspectori să verifice situația sesizată.

Așteptăm rezultate!

MADIANA MICAN

A fost arestat patronul Pelgrom & Reynolds

A fost arestat cetățeanul englez Hans Pelgrom (37 ani), director al celebrei firmei de turism Pelgrom & Reynolds, firmă ce a înșelat de-a lungul vremii mulți români prin „pachetele" de turism pe care, cică, le oferea. Dat în urmărire generală, Hans Pelgrom n-a fost găsit până când acesta n-a încercat să iasă din țară în mod fraudulos. Hans Pelgrom a fost surprins de pctf-iști în timp ce se „târa" pe fâșia ce despărțea România de Ungaria. Urmare a reclamațiilor primite la adresa firmei Pelgrom & Reynolds, polițiștii încearcă acum recuperarea prejudiciului...

Hoț din locuințe, la zdup...

Polițiștii arădeni l-au prins pe **Nicoară Vasile** (35 ani), care se ocupa cu spargerile de locuințe. Introdus în arestul poliției, **Nicoară Vasile** a recunoscut că în ultima perioadă de timp a spart mai multe locuințe de pe raza municipiului Arad.

DOI ANGAJAȚI AU FURAT DE LA FIRMA CARE LE-A OFERIT PÂINEA CEA DE TOATE ZILELE

În ultimii ani, rata infracționalității a crescut simțitor, dovadă că din ce în ce mai mulți români preferă să „producă" bani prin orice alte mijoace, decât cele licite. Săptămâna trecută, în urma unei sesizări venite din partea patronului S.C. Mirada Construct Arad, conform căreia, în data de 1.08. au fost sustrase din depozitul firmei aflat în incinta gării Arad, 165 de suluri de membrană bituminoasă, în valoare de 100 milioane lei, efectivele Poliției Transporturi au întreprins cercetări în vederea depistării infractorilor. Au fost identificați **Drăgan Remus** și **Ardelean Ioan**, ambii angajați la firma mai sus amintită, care au pătruns în incinta depozitului, de unde au furat cele 165 de suluri de membrană bituminoasă, pe care le-au transportat cu un camion până la o firmă din Micălaca unde au primit pe „marfă" 4 milioane de lei, cu promisiunea că plata nu se va opri la această sumă. În prezent cei doi sunt cercetați pentru săvârșirea infracțiunii de furt calificat, urmând ca în cazul în care vor fi găsiți vinovați, să intre puțin la „răcoare", pentru a-și reanaliza opțiunile referitoare la viitor.

R. MUNTEAN

URMĂRIT GENERAL, PRINS...

A fost prins urmăritul general **Mireș Pavel** din Ardud (Satu Mare), care are de executat o pedeapsă cu închisoarea pentru furt din avut privat.

LOCURI DE MUNCĂ DISPONIBILE

Agenția Județeană pentru Ocuparea Forței de Muncă Arad (str. Gh. Lazăr nr. 20) ne-a pus la dispoziție situația locurilor de muncă vacante la data de 6.08.2001.

Barman 2; Betonist 2; Casier 11; Cizmar 15; Confecționer piele 25; Confecționer îmbrăcăminte 50; Croitor 31; Director societate comercială 1; Dulgher 3; Electrician 1; Gestionar depozit 2; Împletitor nuiele 40; Imprimator serigraf 1; Imprimeur textil 2; Inginer confecții civile 1; Inginer mecanic TCM 1; Inginer utilaj și tehn. sudurii 1; Lăcătuș mecanic 1; Macaragiu 1; Mecanic auto 10; Muncitor necalificat 20; Operator conf. ind. îmbrăcăminte 10; Operator la mas. de tricotat circ. 50; Recepționer contractări achiziții 2; Sudor electric 1; Țesator 10; Tâmplar 4; Tinichigiu auto 1; Vânzător 2; Zidar 35.

S. AMBRUȘ

În cazul Adela Pomian

TOT MORTU-I VINOVAT

Revenim asupra cunoscutului caz Adela Pomian, de astă dată cu un element nou: Biroul Executiv al Colegiului Medicilor din Arad ne-a remis un **Comunicat referitor la acuzele aduse în mass-media arădeană d-lui dr. Manole Nicolae în legătură cu decesul numitei Adela Pomian.** Redăm textul integral: „În urma analizei profesionale a Comisiilor de specialitate ale Colegiului medicilor Arad s-a concluzionat că nu sunt întrunite elemente profesionale care să încadreze activitatea d-lui dr. Manole Nicolae în noțiunea de culpă medicală."

Într-o discuție pe care am purtat-o cu membrii Biroului Executiv al Colegiului am aflat că acestui for nu i s-a cerut părerea în cazul Pomian, dar, ca urmare a articolelor apărute în presă, Colegiul s-a autosesizat în legătură cu atitudinea doctorului Manole. Mai mult, în cadrul acestui for, în situația dată „totul se face voluntar de către comisii. Nu ne putem face de cap nu putem zburda printre colegi". În atari condiții „nu există nici un termen prestabilit pentru rezolvarea vreunui caz" și doar Procuratura și Poliția sunt în măsură să dea un verdict.

Dincolo de atribuțiile vreunei instituții rămâne, așa cum am mai spus, moartea subită a Adelei Pomian, survenită în primăvara acestui an, la exact o săptămână după ce a fost victima unui accident de circulație. Colegiul Medicilor l-a absolvit pe dr. Manole, în a cărui supraveghere a fost tânăra, de orice vină.

Încă o dată o mână a spălat pe cealaltă și amândouă au spălat fața. Concluzia e cât se poate de clară: tot mortu-i vinovat...

T. MATICA

INVITAȚIE ÎN MUNȚII MARAMUREȘULUI

Sub genericul „VENIȚI CU NOI", iubitorii de drumeție sunt invitați în perioada 11-18 august 2001 într-o excursie cu mocănița pe Valea Vaserului (aici nu este drum de mașină) în munții Maramureșului. Plecarea din Arad are loc vineri, 10 august, cu accelerat nr. 1943/1942 de la ora 22,53 până la Vișeu de Jos, apoi cu autobuzul în Vișeu de Sus și cu mocănița pe Valea Vaserului până la Măcârlău, unde are loc CAZAREA în corturi proprii. Sosirea la Arad are loc duminica 19 august la ora 5,19. Cheltuieli de transport (tren + autobuz): 310.000 lei, precum și cca. 100.000 lei pentru mocăniță. Masa se va servi în exclusivitate din rucsac cu alimente nealterabile aduse de acasă. Conducătorii de grup: Rusu Aurel Vasile, Ursescu Gabriel și Liptai Ronald. Se vor organiza drumeții în împrejurimi pentru vizitarea celor mai interesante obiective turistice din zonă: culmile Pietrosul Maramureșului (vf. Pietrosu - 1850m) și Toroioaga - Jupania (vf. Toroioaga - 1930m), schitul Făina, etc. Participanții sunt rugați să aducă acte de identitate (zona de frontieră), pelerină + umbrelă, bidon de apă, echipament de campare, alimente pentru întreaga perioadă. Înscrieri și informații suplimentare la telefoanele 272317 și 185513 (seara).

Locuitorii din Moneasa - nemulțumiți de programul autobuzelor

„Suntem un grup de călători navetiști și ocazionali fideli serviciilor oferite de Compania de Transport Public Arad, **mulțumiți de confortul transportului, orele de plecare-sosire și comportamentul civic al conducătorilor auto ce au deservit ruta recent suspendată Arad-Moneasa, cu plecare din Arad la ora 6,30 și sosire în Moneasa la orele 9,30, retur plecare din Moneasa la 15,30 - sosire în Arad la orele 18,30,** mers ce a corespuns necesităților noastre. Acest traseu a fost preluat de S.C. Transdara S.A. care are un orar neadecvat de plecare. Implicit, suntem nemulțumiți și de atitudinea respectivei firme față de călători.

Soluția propusă de noi este reintroducerea acestei rute, prin stabilirea **unei convenții cu S. C. Transdara S.A. care să-și modifice orarul de plecare din Arad de la ora 7,00 dimineața la ora 8,30 dimineața,** cu oprire în gara Sebiș la ora 10,25 (la trenul Arad-Brad). **Iar plecarea ei să aibă loc din Moneasa spre Arad la orele 18,00,** preluând locul autobuzului care execută zilnic traseul Sebiș-Moneasa. **El ar putea pleca spre Sebiș la ora 21,15 oră potrivită pentru salariații ce lucrează în cadrul stațiunii balneo-climaterice Moneasa.** Programul ar fi benefic și pentru turiștii ce vor să rămână ceva mai târziu în stațiune, la recreere. Autobuzul S.C. Transdara poate prelua traseul de ora 18,00 spre Arad cu oprire în gara Sebiș, la trenurile ce circulă spre Arad și Brad."

***

Mariana Birău, director de exploatare în cadrul CTP Arad ne-a declarat: „Am anulat cursa respectivă din considerente financiare. Era pe distanță lungă și nu scotea bani. Aducea numai pierderi. Ne pare rău, dar deocamdată nu o putem relua. Poate la toamnă. Dacă vor fi mai multe cereri, mai mulți călători."

Am încercat să luăm legătura și cu conducerea Transdara, însă persoana competentă să ne dea informațiile de care aveam nevoie nu a fost de găsit.

D. DUȚU

AM VĂZUT ȘI ROMÂNI FERICIȚI!

Printre ei se numără și un arădean, GHEORGHE BĂBUȚ

◆ În primăvara acestui an, JTI a lansat la nivel național o promoție fără precedent. Aproximativ 5 miliarde de lei valorează premiile oferite la "Schimb Avantajos cu Monte Carlo": 4 "Seturi de Vacanță", fiecare set fiind compus dintr-o casă de vacanță și un Peugeot 206 XR Presence Diesel. Visul de-o viață al majorității românilor... Patru dintre ei pot spune că și l-au împlinit. Gheorghe Băbuț din Arad, Paul-Claudiu Băldean din Bistrița, Eugenia Mariș din Timișoara și Adrian-Ion Diaconu din Craiova vor primi, în luna septembrie, cheile unor case de vacanță aflate în plină construcție într-o zonă turistică deosebită: la Moeciu, lângă Bran.

◆ Promoția "Schimb avantajos cu Monte Carlo" s-a bucurat de un succes imens, datorat atât premiilor excepționale, cât și regulamentului de participare, simplu și concis. Sute de mii de români au trimis până la data de 30 iunie plicuri conținând 10 puncte, constând în folii aluminizate sau coduri de bare de la pachetele de Monte Carlo. În urma tragerilor la sorți, destinul i-a ales pe câștigătorii "Seturilor de Vacanță" Monte Carlo. Iar cea mai importantă promoție Monte Carlo de până acum și-a atins scopul: a făcut patru români cu adevărat fericiți. Ei se numesc Paul, Gheorghe, Eugenia și Adrian. Oameni provenind din zone geografice diferite, de vârste și profesii diferite. Punctul lor comun? Fidelitatea față de Monte Carlo. O calitate care a fost recompensată cu un cadou pe măsură: pentru fiecare - câte o casă de vacanță la Moeciu și un Peugeot 206 XR Presence Diesel. Vacanțe plăcute!

(C.A.)

Doi profesori din Arad au încercat să cazeze

CÎTE DOI COPII PE UN LOC ÎNTR-O TABĂRĂ DIN COSTINEȘTI

Aproximativ treizeci de copii din Arad au dormit o noapte pe plajă, după ce proprietarul unei tabere din Costinești nu a acceptat cîte doi elevi pe un loc, așa cum preconizaseră profesorii însoțitori, se arată într-un comunicat al Autorității Naționale pentru Protecția Consumatorilor remis, ieri, agenției MEDIAFAX. Incidentul s-a petrecut în cursul acestei săptămîni. Un grup de profesori a sesizat Oficiul județean Constanța în legătură cu o serie de nemulțumiri pe care le au față de proprietarii taberei AF Briza Mării din Costinești. Profesorii Gui Darius și Antoniu Martin au reclamat faptul că patronul le-a reproșat că au venit mai mulți copii decît cei care au plătit, într-o primă serie, în perioada 26 iulie-1 august. Inspectorii au constatat că circa 30 de copii, cu vîrste cuprinse între 15 și 18 ani, din a doua serie adusă la mare de cei doi profesori, au fost nevoiți să doarmă pe plajă în noaptea de 2 spre 3 august.

Potrivit declarațiilor unui profesor însoțitor, grupul care a plecat spre Costinești la 2 august era format din 55 de copii și 30 de profesori, însă în gara din Arad s-au prezentat 30 de minori în plus. Potrivit declarațiilor a două profesoare din grup, cei 30 de copii s-au înțeles cu profesorii Gui Darius și Antoniu Martin să le plătească cîte două milioane fiecare, pentru tren, cazare și masă. În stațiune, proprietarul taberei nu a acceptat, însă, cîte doi copii pe un loc. Cei doi profesori au găsit, a doua zi, două vile în Mangalia, cazîndu-i acolo pe cei 30 de copii.

Tragerile de duminică, 5 august 2001

LOTO 6/49

Varianta câștigătoare:

30, 43, 22, 13, 49, 32

Fond de câștiguri: 11.875.167.952 lei

NOROC

4 6 8 5 3 5 8

FOND DE CÂȘTIGURI: 1.221.574.141 lei

Canicula provoacă pagube

CĂLDURA A RUPT LINIA DE TRAMVAI

Temperaturile ridicate de ieri au condus la distrugerea șinei de tramvai între Podgoria și prima stație din direcția centru. Avaria s-a produs la orele amiezii și a fost descoperită înainte de a genera posibile accidente. „Dacă revizorul de linie nu ar fi sesizat ruperea liniei, primul tramvai cu viteză ar fi putut deraia" declară **Romelia Surdu**, șef serviciu tehnic la Compania de Transport Public Arad. Aceasta afirmă că în zilele toride există constituite echipe care verifică 24 de ore din 24 siguranța circulației. Romelia Surdu a precizat că temperatura din șină a atins în week-end valori ridicate, între 60-70 grade Celsius. Șefa serviciului tehnic al CTP a menționat că societatea nu se confruntă pentru prima dată cu asemenea incidente, dar a recunoscut că un accident de acest gen nu s-a mai înregistrat în sezonul actual.

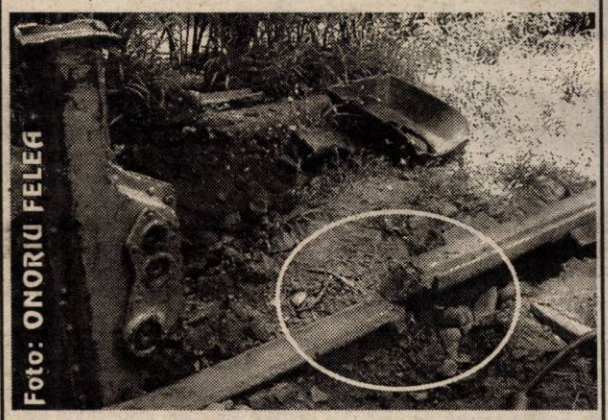

Foto: ONORIU FELEA

„Fenomenul e normal. La căldură șina se dilată și cedează acolo unde se află veriga cea mai sensibilă. Singurul efect neplăcut este disconfortul pe care îl simt cetățenii dacă tramvaiul rulează mai repede", a adăugat Romelia Surdu. Un alt angajat al CTP, aflat la fața locului, dirija circulația avertizând vatmanii asupra defecțiunii apărute, până la sosirea echipei de intervenție din cadrul Companiei de Transport Public.

COSMIN LUNGU

CURTEA CU JURI

(Urmare din pagina 1)

Din această cauză avem situații hilare, de judecăți strâmbe, în total dezacord cu probele aflate la dosar. Așa se explică de ce unii infractori periculoși care au comis omoruri pot fi făcuți scăpați de asemenea judecători. Cât preț ar putea fi pus pe sentințele date de judecători de factura lui Burza de la Cluj, arestat pentru că a luat mită de la un bulibașă al țiganilor? Sau pe hotărârile unor judecători care falsifică pur și simplu actele de la dosar, ajustându-le în așa fel încât să poată împroprietări vreun escroc!

În justiția americană, în general în țările anglo-saxone, în procesele penale sentința este dată de așa-numiții juri, sau jurați, așa cum adeseori putem vedea în filme polițiste de peste ocean. Jurații sunt cetățeni onorabili, cu reputație de oameni cinstiți și cu mare putere de discernământ, capabili să aleagă bobul din neghină. Onorabili, oameni cu înalt grad de credibilitate în comunitate, de diferite profesii, altele decât cele în legătură cu înfăptuirea actului de justiție. Jurații pot fi profesori, medici, muzicieni, arhitecți, zidari, strungari ori agricultori. Cum spuneam, nu profesia contează, ci calitățile morale ale persoanei, credibilitatea de care se bucură în societate. De ce este puternică această Curte a juraților? În primul rând fiindcă în procesele penale este autoritatea care dă verdictul: vinovat sau nevinovat. Acest lucru are o importanță deosebită în stabilirea adevărului într-un proces sau altul. De ce? Pentru că jurații pot lua în calcul și probele pe care judecătorul nu le acceptă, așa cum sunt copiile unor acte. Pentru că jurații pot aprecia cu propriul discernământ dacă desfășurarea procesului s-a făcut corect sau nu, dacă nu cumva o parte implicată în proces a fost părtinită.

În al doilea rând, dar nu ultimul, cel puțin la nivel teoretic, un judecător ca Burza poate fi corupt într-un proces sau altul, dar 20 de jurați nu. Împărțirea puterii juridice între magistrat și juri are darul de a sluji mai bine ideea de justiție.

Dacă și în justiția noastră ar funcționa asemenea structură, precum Curtea cu juri, ar mai fi posibile samavolniciile unor judecători corupți ori superficialitățile unor tineri fără experiență? Puțin probabil. Poate că arbitrariul nu ar fi înlăturat în totalitate în justiția românească, poate că în unele procese penale ar mai fi posibile unele sentințe contrare adevărului, chiar și atunci când verdictul ar fi dat de un corp de cetățeni incoruptibili. Oricum, falsul în justiția penală ar fi o excepție și nu regula cum pare să fie în prezent.

Revenind la intenția guvernului de a-i grația pe unii condamnați la închisoare, cred că ar face mai bine dumnealor să găsească căile și mijloacele menite să ducă la acuratețea actului juridic, astfel încât cei cu vini ușoare, cei care au comis infracțiuni fără intenție să nu mai fie trimiși în penitenciar. Așa cum se întâmplă în țările civilizate din Europa, micii infractori să fie trimiși la muncă în folos comunitar încă de la început, atunci când se dă sentința și se stabilește pedeapsa. Așa ar fi normal să se întâmple, dar, având în vedere principiile de tip balcanic după care acționează instituțiile puterii de stat, ce garanție putem avea că nu ne vom trezi cu marii infractori trimiși să planteze flori în fața Primăriei în timp ce acarul Păun va ajunge la ocnă?!

CĂLDURA „ÎNCINGE" LINIILE TELEFONICE LA SALVARE

Canicula din ultimele zile i-a afectat puternic pe arădeni. În ultimele 24 de ore, peste 100 de arădeni au apelat la Salvare datorită afecțiunilor provocate de căldură. Cu toate acestea, nici unul dintre cazuri nu a avut complicații deosebite.

F. G.

LUNI, 6 AUGUST 2001

TVR 1

7,00 Jurnalul de dimineață
7,15 Practic matinal
9,20 Jurnal
9,30 Dragă, am micșorat copiii! - s.
10,15 Desene animate
11,00 Ora G - rel.
12,00 Tezaur folcloric - rel.
12,50 Atletism: Campionatul Mondial în aer liber
14,00 Jurnalul de prânz
14,10 Infomania
14,30 Pro Patria
15,30 Orice e posibil - s.
16,00 Kronika
17,30 O idee pe zi pentru România
17,40 Pasiuni - s.
18,25 Atletism: Campionatul Mondial în aer liber
19,25 Între noi, frații - s.
19,50 Nopți albe lângă Biserica Neagră
20,00 Jurnal. Meteo
20,40 Sport
20,45 Niciodată nu e prea târziu - s.
21,45 Ce-i de făcut?
23,00 Jurnalul de noapte
23,15 Români uitați, români pierduți
23,45 Atletism: Campionatul Mondial în aer liber
3,50 Jurnal. Meteo
4,35 Ce-i de făcut? - rel.
5,50 Nopți albe lângă Biserica Neagră - rel.
6,00 Români uitați, români deportați - rel.

TVR 2

7,00 Ferma - rel.
8,00 Desene animate
9,20 Din lumea lui Dany - rel.
9,50 Fete vesele - s.
10,15 Mauritania Express
10,45 Știri
(I) 10,50 Totul pluteşte - f. rel.
12,20 Clepsidra cu imagini
12,50 Femeia misterioasă - s.
13,40 Răscruci - rel.
14,15 Desene animate
15,30 Știri
15,40 Toți, împreună
16,45 Oprirea obligatorie
17,00 Tată, am încurcat-o! - s.
17,30 Afaceri la cheie - rel.
18,00 Spectacolul lumii - rel.
18,30 Telejurnal TVR 2
18,40 Camera de gardă
19,10 Des. animate
20,00 În mijlocul furtunii - s.
20,50 Sport Plus
22,00 Scurte povestiri cinematografice - s.
22,30 Știri
22,40 Teatru TV: **Patima de sub ulmi**
0,115 Colecția ca labirint
0,45 TVM. Mesager
1,20 Fetele vesele - rel.
1,45 Vacanță cu Trupa DP 2 - rel.
3,15 O altă dimensiune-rel.
4,05 Scurte povestiri cinematografice - s. rel.

PRO TV

7,00 Bună dimineața!
8,00 Știrile Pro TV
9,00 Detectiv în Orașul Îngerilor- rel.
10,00 Hercule -s.
11,00 Ani de liceu - s.
(●) 11,30 Iubind-o pe Molly - f. rel.
(I) 13,30 Bill și Ted ajung în iad - f. rel.
15,30 Colombo - s.
16,55 Tilică, reporter de reporter
17,00 Știrile Pro TV * Vremea * Pro Tv te ascultă ce vezi
17,05 Benny Hill
17,20 Beverly Hills - s.
18,05 Tânăr și neliniștit - s.
18,55 Tilică, reporter de reporter
19,00 Știrile Pro Tv
(●) 20,00 Arest la domiciliu - comedie, SUA, 1996
22,00 Știrile Pro TV
22,30 ROKENO
(●) 22,40 Vara ispitelor
23,10 Ally McBeal - s.
0,00 Prietenii tăi - s.
0,30 Vara lui Zero
0,35 Pătrățelu' roșu
1,00 Marcă înregistrată - rel.
1,30 Profiler, psihologia crimei - s.
2,30 Lista lui Sava
3,00 Familia Hughley - s.
3,30 Era un ticălos - comedie-acțiune, SUA, 1970

TV ACASĂ

7,30 Xena, prințesa războinică - rel.
8,30 Primii pași - rel.
9,15 Îngerașul - rel.
10,00 Căsuța poveștilor - rel.
10,25 Acasă la bunica - rel.
10,35 Femei înșelate - rel.
11,20 Gașca din Malibu - rel.
11,45 la-mă acasă - rel.
12,15 Dragoste și putere - rel.
(●) 12,40 Calamity Jane - f. rel.
14,25 Latino party - rel.
15,30 Acasă la... cu Ruxandra Săraru - rel.
16,00 90-60-90 Fotomodele - s.
16,45 Desene animate
17,00 Terra nostra - s. rel.
17,55 Acasă la bunica
18,05 Dreptul la viață - s.
18,55 Știrea zilei
19,00 Îngerașul - s.
20,00 Știrile de Acasă
(●) 20,40 De 3 x femeie
21,30 Betty cea urâtă - s.
22,30 Terra nostra - s.
23,30 Știrile de Acasă - rel.
(●) 0,10 De 3 x femeie - rel.
1,15 Muzica de acasă, muzica nopții

HBO

8,00 Dragoste de înger - dragoste, SUA, 1996
10,00 Stargate SG-1 - s.
10,45 Un loc îndepărtat - acțiune, SUA, 1993
12,30 Fast Food - comedie, SUA, 1998
14,00 Valmont - dramă, Franța, 1998
16,15 Frumușica - comedie romantică, SUA, 1990
18,10 Frumoasa venețiană - dragoste, SUA, 1998
20,00 Tommy și Michael - dramă, SUA, 1999
21,30 Adevărații Butch Cassidy și Sundance Kid
22,15 Trăiește-ți viața - comedie, SUA, 1998
23,55 Umbra vampirului - horror, SUA, 2000
1,25 Xtro - horror, SUA, 1983

PRIMA TV

7,00 Desene animate
8,00 Prima Mix!
13,25 Clip Art
13,30 Des. animate
14,30 Strada milion-rel.
15,00 Real TV
16,30 Comisarul Rex - s.
17,30 Strada milion
18,00 Focus
19,00 Vrei să fii miliardar?
20,00 Zona de impact - acțiune, SUA, 1993
22,00 Vară fără limite
23,00 Focus
23,30 Comisarul Rex - rel.
0,25 Clip Art
0,30 Strada milion - rel.
1,00 Focus - rel.

TELE 7 ABC

7,00 Muzică
10,00 Forța destinului - rel.
11,00 Cinetour - rel.
12,00 Muzică
12,30 Buletin de știri - rel.
13,00 Telesport - rel.
14,30 Cutia muzicală
15,20 Muzică
18,00 Germania astăzi - doc.
18,30 La puterea a doua
19,25 Pronosport
19,30 Muzică
21,00 Telejurnal
21,45 Auto Moto Sport TV - doc.
22,30 Ofsaid
0,00 Muzică
5,00 Ofsaid - rel.
6,00 Telejurnal - rel.

ANTENA 1 – TV ARAD

7,00 Observator
8,00 7 zile TVA - rel.
8,50 Desene animate
9,45 Pantera roz - s.
10,10 În căutarea gloriei - s.
11,00 Zile din viața noastră - s.
12,00 Labirintul pasiunii - s.
13,00 Știrile amiezii
13,15 Drumul spre victorie - dramă, Italia
15,00 Detectivii Hart - s.
16,00 Magazin sportiv
16,30 Publicitate, promo
16,45 Știri TVA
17,20 Maria Emilia - s.
19,00 Observator
19,50 Sport
(●) 19,50 Invazia roșie - acțiune/SF, SUA, 1984
21,55 Publicitate TVA
22,00 Observator
22,15 Ediția de noapte TVA
(▲) 22,30 Nemesis 2: Nebula - acțiune/SF, SUA, 1995
0,30 Noaptea târziu, cu Mircea Badea
(●) 1,30 Inocenți cu mâini murdare - dramă, coprod., 1975
3,00 Observator - rel.
4,00 Scandalul - s.
4,45 Capcanele destinului - s.
5,30 Maria Emilia - rel.

TV RCS

8,55 Deschiderea programului
9,00 Scales of justice - s.
9,45 Preciosa - rel.
10,30 Des. animate: Cartuna Show
11,00 7 x 7 - rel.
12,00 Nechibzuita tinerețe - film rel.
13,30 Cerul dintre noi - s.
14,00 Odiseea - s.
14,30 Blanche - s.
15,30 Life Magazin
16,00 Medicul de familie - s.
16,30 Bumerang - s.
17,00 Auto integral - rel.
17,30 Neon Rider - s.
18,15 Știrile TV RCS - direct
19,00 Preciosa - s.
20,00 În numele fiicei mele - film
21,30 Ți-e teamă de întuneric? - s.
22,00 Știrile TV RCS
(●) 22,30 Vânătorul de creiere - film
(■) 0,00 Erotica
5,00 Închiderea programului

RADIO EUROPA FM (89,3 MHz)

6,00-10,00 Deșteptarea - cu Gabi Dobroiu (7,00 Jurnalul de dimineață); 10,00 Europa Express cu George Zafiu; 13,00 Jurnalul de prânz; 13,30 România în direct cu R. Turcescu; 14,00 Drum cu prioritate cu Radu Constantinescu; 18,00 Jurnalul de seară; 18,30 Interviurile Europa FM; 19,00 Clubul de seară cu Denis Ciulinaru; 22,00 Jurnalul de noapte; 22,30 Infomania cu Dan Goanță; 23,00 Europa lângă tine.

RADIO PRO FM (92,1 MHz)

5,00 - 5,30 BULETIN DE ȘTIRI la fiecare sfert de oră; **5,30 - 7,00 PRO FM PÂNĂ LA UNU** - cu Ramon Cotizo; **7,00-10,00 PRO FM PÂNĂ LA UNU** - cu Flavius Esnican; **10,00 - 13,00 PRO FM PÂNĂ LA UNU** - cu Mihai Dobrovolschi; **13,00 - 14,00 13-14 CU ANDREI** - cu Andrei Gheorghe; **14,00 - 17,00 POFTIM PRO FM** - cu Cătălin Lăpușcă; **17,00 - 19,00 PRO FM E AICI** - cu Cristi Schnebli; **19,00 - 22,00 ASCULTĂ-ȚI MUZICA!** - cu Andi Moisescu; **22,00 - 2,00 PRO FM BY NIGHT** - cu Vlad Craioveanu

RADIO ARAD & RADIO CONTACT (99,1 MHZ)

6,00 Lupta cu somnul; 8,00 Bună dimineața, Arad!; 10,00 Tovarășii mei; 12,00 Pulsul zilei; 14,00 Radiomagazin Deutsche Welle; 15,00 Muzica așa cum vrei; 17,00 Magazin sportiv; 18,00 Radio- magazin Radio France Internationale; 19,00 Societatea de consum; 20,00 Ofensiva de seară; 21,00 Ora de fotbal; 22,00 Contact FM

RADIO TIMIȘOARA

6,00 Ceasurile dimineții; 8,00 Muzică populară cu dedicații ; 9,00 Cânt din suflet; 10,00 De zece ori România; 11,00 Pop matineu; 12,00 Miez de zi la' polul vest; 13,00 Emisiune în limba germană; 14,00 Emisiune în limba maghiară; 15,00 Emisiune în limba sârbă; 16,00 Radiojurnal; 16,15 La zi în viața partidelor; 16,30 Sport; 16,35 Oglinda retrovizoare; 17,00 Carusel cultural; 18,00 Actualitatea radio; 18,10 Orele cetății; 19,00 Radiojurnal; 19,15 Civica; 20,05 Fotbal club; 20,50 Călătorie în lumea poveștilor; 21,00 Curierul de seară. Știri: 6,00; 7,55, 9,00; 11,00; 12,50; 17,00; 20,00; 21,00; 21,55. **Radiojurnal:** 7,00; 16,00; 19,00

RADIO SEBIȘ

6,00-9,00 Matinal „21"
9,00-10,00 Alo, tu alegi!
10,00-12,00 Cafeaua de zece
12,00-14,00 Secvența „21"
14,00-15,00 La porțile dorului - muzică populară
15,00-17,00 Magazin 21
17,00-18,00 Lentila de contact
18,00-19,00 „La Mulți Ani!" - muzică populară și dedicații
19,00-22,00 Expresul de seară
22,00-24,00 Club „21"
0,00-2,00 92.1 Insomnii

Redacția Adevărul nu își asumă răspunderea pentru modificările ulterioare intervenite în programele Radio - TV

ȚĂRĂNIȘTII AU VOCAȚIA AUTODISTRUGERII

Cunoscutul analist politic ION CRISTOIU comentează în exclusivitate pentru cititorii ziarului ADEVĂRUL evenimentele săptămânii

– D-le Ion Cristoiu, haideți să începem cu „dezrobirea pușcăriașilor"...

– Deși premierul Adrian Năstase a încercat să justifice acest proiect de lege prin argumente de natură economică, totuși această susținere n-a prea convins. Nu cred că se pune problema să alegem între a construi case sau penitenciare, ci între a asigura sau a nu asigura siguranța cetățeanului. Judecând astfel lucrurile, s-ar putea ca eliberarea celor condamnați cu pedepse de până la cinci ani să se transforme într-o măsură care va atenta grav la siguranța cetățeanului. Din punct de vedere sociologic, cetățenii onești sunt agresați în primul rând de către această categorie de infractori. Apoi, conform studiilor de specialitate, fenomenul recidivei se manifestă tot la cei cu pedepse de până la cinci ani. Nu în ultimul rând, marii prăduitori, gen FNI, bănci etc. se încadrează - în marea lor majoritate - tot aici. Iată cel puțin un aspect susceptibil de interpretare... Nici din punct de vedere politic nu se justifică această măsură, deoarece PDSR-ul a venit în fața electoratului inclusiv cu ideea întăririi siguranței cetățeanului...

– Ajungem și la cel de al doilea eveniment al săptămânii: după ce s-au acționat în justiție sau au fugit cu ștampilele, țărăniștii au aprobat „moțiunea Ciorbea"...

– Țărăniștii confirmă încă o dată vocația autodistrugerii. Nimic n-a dărâmat mai mult PNȚCD-ul decât „moțiunea Ciorbea". Este absurd să mai vorbești astăzi despre monarhie, atâta timp cât abilul Ion Iliescu a bătut deja palma cu Mihai, iar fostul monarh a renunțat la ideea regalității. Pe de altă parte, dincolo de faptul că Victor Ciorbea merge pe mâna „talibanilor", este de-a dreptul hilar ca un partid care deține cam unu la sută din electorat, să propună 98 de membri în conducerea centrală.

– Cabinetul Adrian Năstase a intrat în concediu. Putem încerca o primă evaluare?

– Oricât de cârcotași ne-am declara, trebuie să recunoaștem că premierul Adrian Năstase a demarat „cu dreptul", cum se spune. Din punct de vedere politic a acționat cât se poate de abil (cu atât mai mult cu cât conduce un guvern minoritar), numai că măsurile pe care le-a propus ar trebui să fie urmate și de rezultate. Abia la toamnă, prin octombrie-noiembrie, vom vedea cât s-a strâns în hambarul guvernamental. Atunci va fi adevărata probă de foc.

– Până una-alta, premierul a reușit să privatizeze „SIDEX"-ul, înainte de a intra în concediu...

– Rămâne de văzut cât de bună este această mișcare. Personal, n-am încredere în trusturi coloniale (englezo-indiene), dar nimeni nu poate să facă profeții în acest sens. Dacă trustul în cauză va gestiona bine „SIDEX"-ul, cu atât mai bine. Dar, dacă peste un an ne vom trezi cu tot Galațiul în stradă, atunci cu siguranță că va fi extrem de rău pentru imaginea lui Adrian Năstase.

DORU SINACI
Foto: M. CANCIU

VĂMILE ARĂDENE ÎN ATENȚIA SENATORILOR

Astăzi și mâine, o comisie senatorială condusă de senatorul de Arad Sergiu Nicolaescu va analiza la fața locului situația punctelor de frontieră din județul nostru. Senatorii se vor întâlni cu reprezentanții locali ai MApN, M.I. dar și cu factorii locali din prefectură și din primărie. Întâlnirile vor avea caracterul unor ședințe de lucru.

Sergiu Nicolaescu nu știa nimic despre scandalul de presă din jurul unor funcționari vamali din Arad, dar s-a arătat dispus să asculte orice eventuală plângere în acest sens.

F. G

Foto: AL. MARIANUȚ

Victor Ciorbea a lansat moțiunea

"PNȚCD - FORȚA UNITĂȚII"

PNȚCD va avea la alegerile prezidențiale un candidat "puternic, autentic țărănist".

Președintele interimar al PNȚCD, Victor Ciorbea, a lansat, la sfârșitul săptămânii moțiunea "PNȚCD- forța unității", în baza căreia va candida pentru președinția partidului, la Congresul extraordinar din 14 august. Potrivit lui Ciorbea, premisa majoră a reconstrucției partidului o constituie ideea de echipă.

Declarația de principii din moțiune susține că PNȚCD este un "partid al dreptății, nu al răzbunării", iar reconstrucția și relansarea partidului sunt posibile doar prin refacerea spiritului de echipă, a unității și solidarității interne. Victor Ciorbea a declarat că PNȚCD trebuie să-și reafirme forța de luptător împotriva corupției și să-și desăvârșească campania de debarasare de exponenții vechilor structuri, "insinuați" în PNȚCD. PNȚCD trebuie să redevină și să fie recunoscut ca partid al reformei, având în vedere rezultatele guvernării 1996-2000, a afirmat Ciorbea. El a precizat însă că nu va renunța la liderii de valoare, care au acționat ca principali autori ai reformei, din cauza campaniei negative de imagine instrumentate de puterea politică. Președintele interimar a prezentat obiectivele PNȚCD, enumerând printre acestea: dobândirea statutului de principal partid de opoziție și de alternativă la guvernare, recuperarea electoratului tradițional, pregătirea temeinică a candidaților pentru alegerile locale și generale, recuperarea temei naționale și a campaniei împotriva corupției, refacerea relațiilor cu structurile societății civile.

Victor Ciorbea a afirmat în moțiune că își propune ca PNȚCD să obțină un scor parlamentar, la viitoarele alegeri, care să-l trasforme într-o "forță politică redutabilă". Ciorbea a anunțat că în calitate de președinte al PNȚCD va susține candidatura unui reprezentant al societății civile la funcția de președinte al României.

El a afirmat că "bogăția cinstită trebuie să devină un obiectiv pentru români", bogăția nefiind incompatibilă cu morala creștină. Ciorbea a mai afirmat că unul dintre pariurile PNȚCD este dezvățarea românilor de "iluzia populistă".

În finalul moțiunii, Victor Ciorbea a arătat că politica de alianțe va fi gândită în funcție de interesul național al aplicării programului de integrare euro-atlantică, iar cu puterea actuală, relațiile vor fi de "opoziție puternică și corectoare", în buna tradiție a lui Maniu, Mihalache și Coposu.

El a încheiat prezentarea moțiunii precizând "că solidaritatea devine cuvântul de ordine în PNȚCD". După ce a făcut publică moțiunea în baza căreia candidează la președinția partidului, Victor Ciorbea a detaliat câteva elemente ale programului politic, care în esență este programul-alternativă depus de Constantin Dudu Ionescu în această primăvară. În acest context Ciorbea a declarat că în urma analizei privind forma de guvernământ, poziția sa este favorabilă instituției monarhice, dar a precizat că asupra acestui subiect cetățenii trebuie să-și exprime în mod democratic punctul de vedere.

COMITETUL DIRECTOR AL OTRM A CONTESTAT ALEGERILE DIN CADRUL PRM ARAD

În acest week-end, OTRM Arad a invitat, în cadrul unei întâlniri interregionale, reprezentanții mai multor organizații județene ale tineretului peremist. Oficial, tinerii peremiști s-au întâlnit cu prilejul festivalului găzduit de strandul Neptun, însă se pare că aceasta a fost ocazia și nu cauza întâlnirii, ca să citâm un personaj istoric drag patrioților români din PRM.

Deși a fost anunțată o întâlnire „amicală, ca între prieteni", se pare că la Arad s-au întâlnit o parte dintre tinerii care susțin candidatura deputatei Oana Vasilescu la președinția OTRM. Prestația acesteia a avut de altfel un iz electoral - „din calculele mele, am să ies învingătoare de departe în confruntarea cu Vlad Hogea". Chiar dacă Mihaela Mureșan, președintele OTRM Arad a afirmat că este prematur să spună dacă va susține sau nu candidatura Oanei Vasilescu, acest fapt a reieșit clar din desfășurarea discuțiilor, la care au mai fost prezenți reprezentanți de la Cluj și din Maramureș. De altfel, ea a anunțat că, în cazul în care va câștiga, îl va propune pe Adrian Mureșan pentru funcția de prim-vicepreședinte al OTRM.

În condițiile în care se poate vorbi deja despre o „tabără Mureșan" care se opune președintelui Creț Nicoară, alegerea lui Adrian Mureșan în funcția de prim-vicepreședinte nu ar fi de neglijat pentru filiala județeană a PRM. Această funcție i-ar deschide lui Mureșan ușa Comitetului Director al PRM, forul care „taie și spânzură" în partid, după ce acesta va fi lărgit. Mai mult,el ar putea să pătrundă chiar și în Biroul Permanent al PRM - un preconizat for de decizie mai restrâns al partidului, care ar putea să funcționeze din această toamnă.

Până atunci, deputata Vasilescu a anunțat că alegerile din cadrul PRM Arad au fost contestate și de către Comitetul Director al OTRM. Motivul: Consiliul Județean al PRM Arad nu are în componență cel puțin 35% tineri, iar președintele OTRM Arad Mihaela Mureșan nu face parte din acest for. Vasilescu crede că orice recomandare din partea Comitetului Director este obligatorie, nu facultativă, pentru organizațiile județene. **„Mă înțeleg foarte bine cu deputatul Creț Nicoară. Am să port o discuție amicală cu el și am să-i reproșez amical modul în care s-au desfășurat alegerile la Arad, însă demersurile noastre nu vor fi tot amicale"** a spus domnișoara Vasilescu. Aceasta a părut convinsă de faptul că fie nu va fi validată Conferința Județeană a PRM Arad, fie Comitetul Director al PRM va hotărâ completarea Consiliului Județean. În cadrul întâlnirii, unii invitați au fost de părere că Florian Moș nu poate să dețină, în același timp, funcția de prim-vicepreședinte la nivel județean și cea de președinte al organizației municipale. Nu ar fi exclus ca până în septembrie, când se va întruni Comitetul Director pentru validarea conferințelor județene, să apară o contestație și pe această temă ...

FLAVIUS GHENDER

Politica la țară

„ROMÂNUL VOTEAZĂ CU CEI CARE SE LAUDĂ MAI BINE"

LAZĂR DUMITRU
din comuna Șagu are 24 de ani. Este de meserie constructor. La o scurtă „pauză de țigară" l-am abordat pentru a vedea în ce mod privesc tinerii din Șagu politica.

– Cum vă numiți?

– Lazăr Dumitru. Am 24 de ani, sunt constructor și acum facem niște reparații aici, la brutărie.

– Aveți comenzi?

– Avem destule, nu putem să ne plângem.

– Aveți timp și pentru politică? Sunteți membru al vreunui partid?

– Nu, nici vorbă. Tineri de aici nu au timp de politică și nici chef nu prea au de așa ceva.

– Cu ce partid ați votat la alegerile din anul trecut?

– Cu liberalii.

– De ce?

– Mi s-au părut un pic mai serioși.

– Pentru președinția României pe cine ați votat?

– Normal, l-am votat pe Stolojan, pentru că este liberal.

– Ați fost solicitat în campania electorală? V-a plătit cineva ca să lipiți afișe?

– Nu. Oricum, nu aveam eu vreme de așa ceva și nici nu mă interesa.

– La ora actuală, credeți că mergem spre mai bine sau spre mai rău?

– Mai rău. Bine nu o să fie niciodată.

– De ce spuneți asta, pentru că nu au câștigat liberalii, pe care i-ați votat?

– Nu de asta. Oricare câștigă, tot rău o să ne fie.

– Era mai bine pe vremea lui Ceaușescu?

– Nu știu ce să zic. Eu aveam 14 ani, dar țin minte că banul era ban, avea valoare. Apoi, erai obligat să mergi la școală și dacă ai terminat școala, erai obligat să muncești. Acum, nu te mai obligă nimeni să mergi la școală, iar de muncit, ce să mai vorbim? Te dă afară de peste tot.

– Credeți că Adrian Năstase este un prim-ministru bun sau rău?

– Ce pot să zic? Bun ar fi oricare, dacă ar avea ajutorul oamenilor din jur. Degeaba e bun Năstase, dacă nu-l ajută nimeni.

– Credeți că vrea într-adevăr Năstase să ne integrăm în Uniunea Europeană și în NATO, sau vorbește doar așa, de ochii lumii?

– Cred că vrea, dar nu prea văd ce șanse avem. După părerea mea, cam 40 la sută suntem doriți în NATO. Dacă nu ar fi așa, nu ar vorbi nimeni cu noi despre Uniunea Europeană, că acolo e vorba în primul rând de bani, de economie.

– Dacă mâine ar fi alegeri, cu cine ați vota?

– Cu cel care se laudă mai bine. Românul așa e, votează cu cel care se laudă mai bine. De rămas, rămânem cu lauda, că fapte nu prea sunt.

SIMION TODOCA
Foto: AL. MARIANUȚ

Sărbătoarea berii Kaiser

UN EVENIMENT CE A MULȚUMIT PE TOATĂ LUMEA

După ce în prima zi a Sărbătorii berii Kaiser pe scena din incinta ștrandului Neptun au concertat unele dintre cele mai în vogă trupe românești (Direcția 5, L.A., precum și Aurel Tămaș sau Nicu Paleru), a doua zi de festival a fost cea în care, în orașul nostru au fost reunite formații ca: B.U.G. Mafia, Cargo, Candy sau Blondy, ce au făcut ca Aradul să fie, pentru câteva zile, capitala muzicii românești de mare clasă. Aceste formații, mai mult decât cunoscute publicului arădean, ca de altfel și publicului românesc, au fost extrem de „gustate" de spectatori, în marea lor majoritate, tineri. Organizatorii și-au dorit, prin „dispunerea" acestor formații în aceeași zi (care au stiluri de muzică diverse) atragerea unui număr cât mai mare de spectatori, lucru pe care, de altfel, l-au reușit cu brio. Sâmbătă, arădenii au avut parte, de nici mai mult nici mai puțin, decât de patru stiluri de muzică total diferite: dance, RNB, rock și hip-hop. Fetele de la Blondy s-au impus în fața publicului nostru, nu doar prin muzica de calitate pe care o promovează, ci și prin aspectul lor extrem de plăcut (și ne referim aici la aspectul fizic), nu puține fiind remarcile tinerilor de genul: „Mamă, ce frumoase sunt fetele de la Blondy!" Candy nu au fost nici ele mai prejos, și le credem pe cuvânt când spun că „n-am să uit ce însemni pentru mine", căci publicul prezent le-a făcut să se simtă cu adevărat bine primite în Arad. Recitalul formației B.U.G. Mafia a fost cel mai așteptat, nu puțini fiind „băieții de cartier" care s-au dovedit fideli acestui stil de muzică, cunoscând din „scoarță în scoarță" versuri ale melodiilor celei mai bine vândute formații de hip-hop din România. După ce au fost aclamați în nenumărate rânduri de tinerii arădeni, și după ce i-au „onorat" pe aceștia cu un bis, a fost rândul iubitorilor de rock, să asculte ritmul antrenat și să cânte împreună cu cei de la Cargo.

Și pentru ca fiesta să fie una de zile mari, duminică, pe lângă trupele de house prezente, pe lângă renumiții DJ, pe scena ștrandului Neptun au concertat Animal X, Sexxy, invitați speciali fiind cei din trupa Bad Boys Blue. Organizatorii au dorit ca acest eveniment să fie unul de neuitat pentru noi și, se pare că în urma eforturilor depuse în organizarea acestuia, au reușit. Trei zile de muzică (diversă), soare (în exces), bere (din abundență) cu finalul „luminat" de superbul foc de artificii... Sărbătoarea berii Kaiser s-a încheiat.

R. MUNTEAN
Foto: **ONORIU FELEA**

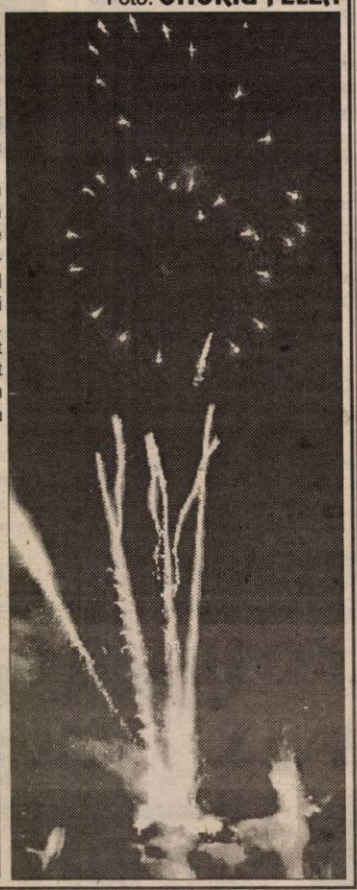

AEROPORTUL ARĂDEAN - UN REBUT „PERFECT"

Aeroportul a devenit de câțiva ani o societate comercială subordonată Consiliului Județean. A fost o vreme când aeroportul din Arad se număra printre aeroporturile principale ale țării alături de Băneasa, Otopeni, Kogălniceanu. Acum a devenit o pistă de escală pentru puținele avioane care s-au hotărât că în drumul spre Occident trebuie să aterizeze și la Arad. În rest concursuri de motociclism, lucru lăudabil, un aeroclub puternic etc. În viitor cam acesta va fi profilul pentru că dezinteresul, promovarea unor oameni incompetenți duc la regresul, dacă nu zilnic, lunar al aeroportului.

Știam că aeroporturile peste tot în lume sunt conduse de oameni de specialitate, piloți, navigatori, dirijori de trafic etc.

Pe baza unor criterii absconse, la Aeroportul din Arad, în locul unui om de profesie pilot - dl. Udrescu, a cărui competență nu o discut pentru că nu este cazul, a fost numit de Consiliul Județean un domn de profesie chimist sau așa ceva, care nu are nimic cu aviația - dl. Atanasiu, care poate fi foarte bun în profesia în care s-a specializat. Consiliul de administrație este constituit cam pe aceleași criterii.

Din bugetul consiliului pentru subvenționarea acestei societăți comerciale și din alte surse, domnului director executiv Atanasiu i s-a aprobat un salariu de 20 milioane de lei, la care se adaugă sporul de vechime de 5 milioane, bașca indemnizația de membru în consiliul de administrație.

Cine beneficiază de aeroportul din Arad, în afara unor ciraci care l-au cocoțat pe dl. Atanasiu în acest fotoliu înalt?

Să nu ne mirăm că peste câțiva ani aeroportul din Arad o să devină pistă de planoare și traseu pentru moto-cross. Până atunci de ce nu l-am amenaja ca o pistă pentru concursuri de mașini de formula 1?

D. Z.

NOUA REȚEA DE TELEVIZIUNE RCS ÎNSEAMNĂ MODERNIZARE ȘI PUTERE

◆ **Interviu cu directorul Emilian Pintea**

– RCS - cea mai puternică firmă de televiziune prin cablu din Europa de Est, este acum liderul de cablu și televiziune din Arad și România...

– Din acest punct de vedere poate constitui pentru noi un avantaj și o mulțumire, integrarea totală în RCS și acum schimbarea numelui studioului de televiziune. Firma RCS are peste un milion de abonați în România la care se mai adaugă câteva sute de mii în Slovacia și Ungaria. Chiar dacă la această oră prioritatea e dezvoltarea rețelelor de fibră optică, există și un curent care urmărește întărirea rețelei proprii de posturi de televiziune. Pe lângă Arad, rețeaua TV mai cuprinde Oradea, Brașov, Ploiești, Hunedoara, Slatina și Alexandria, urmând ca într-o perioadă de timp relativ scurtă să apară studiourile din Timișoara, Cluj Napoca, Constanța, Iași și București. Se dorește crearea unui post național puternic sub sigla **RCS**, de factură localo-centrală (exact invers modelului PRO TV-ist).

– Până mai ieri televiziunea se numea Intersat...

– E ocazia să ne amintim că timp de opt ani, numele de Intersat a însemnat ceva în viața presei locale și nu pot să nu spun că mă încearcă o oarecare nostalgie. Este potrivit să-i amintesc acum pe cei care au condus pe parcursul a opt ani destinele acestui post: Gheorghe Schwartz, Laios Notaros, Flavius Ștefcu, Martin Laszlo și Alecu Chiriță, acesta din urmă fiind și cel care a operat schimbarea numelui și a siglei din Intersat în RCS. Cred însă că nu-și au rost nostalgiile, cu atât mai mult cu cât RCS înseamnă în fapt modernizare și putere.

– Ce este, de fapt, RCS?

– Romanian Cable Systems face parte din grupul Cable Systems, din care mai fac parte RDS (firma de transmisii de date), RCH (Romanian Cable Holding - firma de rețele naționale de fibră optică), HCS (Hungarian Cable Systems) și SCS (Slovacia Cable Systems). Acum așteptăm cu nerăbdare și ne concentrăm toate eforturile pentru data de 1 ianuarie 2003, când piața de telefonie va fi liberă și sperăm că vom fi unul dintre primii furnizori și la acest serviciu. Avantajul nostru este că oferind un pachet larg de servicii, prețurile vor fi mai mici decât ale celorlalți operatori. Spun aici că în majoritatea orașelor din țară, unde pe piață sunt alte firme, prețul unui abonament lunar la CATV sau cablu TV variază între 120.000 și 140.000 lei. Tocmai de aceea în cadrul grupului Cable Systems, Aradul reprezintă un județ prioritar, ca dovadă e și faptul că a fost al doilea după Bihor unde au început lucrările de introducere a fibrei optice. La ora actuală aceste lucrări sunt încheiate în zona III, sunt amplu efectuate în cartierul A. Vlaicu, zonele Polivalentă și Podgoria, fiind de asemenea în curs de executare în Micalaca și Calea Romanilor. Ultima dintre zone va fi Alfa, însă putem spune cu certitudine că acolo unde există blocuri lucrările vor fi încheiate în totalitate până la sfârșitul anului. Datorită acestui fapt din 1 ianuarie 2002 vom introduce pachetele de programe cel puțin pentru aceste zone.

– Să vorbim despre cablaj și grila de programe RCS...

– Lucrările sunt suportate în totalitate de către noi, RCS Arad, și se ridică la costul a mai multe milioane de dolari. Singura cheltuială pe care trebuie să o suporte abonatul de pe noua rețea este achitarea la casieriile noastre a unei sume de 75-80.000 lei, în funcție de „ieșirile TV", pentru achiziționarea unui nou tip de distribuitor de interior pentru a putea capta programele noi care nu au putut fi vizionate până acum. În caz contrar aceste canale sunt receptate bruiat. Există mulți arădeni cărora deși le-a fost schimbat sistemul de recepție al semnalului nu au claritatea dorită.

Iată care sunt și programele ce intră pe cablu la toți abonații: RTL Klub, TVE, Rai Uno, Duna TV, Euronews, Cartoon, Prima TV, Acasă, MTV 1, RCS + Blue Private, TVR 2, Antena 1 + TVA, TVR 1, TV 2, PRO TV, Tele 7 ABC, HBO, MTV Music, Atomic, Sat 1, Pro 7, Eurosport, TV 5, Discovery, Discovery SCI-Trek, Animal Planet. Pentru cei cu fibră optică se mai adaugă: MTV 2, MCM România, RTS Beograd, VOX, Muzzic, Discovery Civilisation, VIVA, La Cinqiem, Fox Kids, TVRM, CNN, Fashion, RTL, Discovery Travel și RTL 2.

A consemnat
SORIN GHILEA

ȘTEFAN ANDRONIC A PRIMIT ÎN ANUL 1999 LICENȚA DE ZBOR PENTRU ELICOPTERUL CU CARE S-A PRĂBUȘIT

Ștefan Andronic, copilotul elicopterului care s-a prăbușit, vineri, în zona Făget, din județul Timiș, a primit licența de zbor pentru acesta în anul 1999.

Firma lui Ștefan Andronic avea 21 de angajați și mai multe filiale în marile orașe ale țării printre care și Arad. Firma sa a fost prima societate privată de transport aerian cu elicoptere din România. Andronic avea două elicoptere, unul de două locuri și altul de patru locuri, cel cu care s-a prăbușit lângă Făget. Prețul unei ore de zbor era de 450 de dolari. Ștefan Andronic avea două fiice, de nouă, respectiv 13 ani.

Ștefan Norbert Andronic, patronul firmei Andronic Reisen, căreia îi aparținea elicopterul prăbușit, în apropierea localității Făget (Timiș), a decedat, vineri seara, în drum spre spital, fiind cea de-a doua victimă a accidentului. Aparatul fusese închiriat de societate pentru un zbor privat pe ruta Pitești-Timișoara. Pilotul a murit imediat după impactul cu solul. La bord se mai aflau două tinere, care sînt internate la Timișoara.

Din primele cercetări, se pare că elicopterul era pilotat de cetățeanul german Peter Heig, care l-a înlocuit în ultima clipă pe pilotul titular, Ștefan Andronic. Din declarațiile martorilor rezultă că, înainte de prăbușire, motorul elicopterului, marca Robinson R 24, ar fi avut un rateu, după care s-a auzit o bubuitură puternică. Comisia care anchetează prăbușirea elicopterului în apropierea localității Făget din județul Timiș apreciază că aceasta a avut drept cauză impactul aparatului cu copacii din zonă, în condițiile în care nu au fost evidențiate defecțiuni ale motorului sau ale comenzilor aparatului, a declarat, sîmbătă, pentru MEDIAFAX, Dumitru Șerban, șeful comisiei. Comisia a ajuns la Timișoara sîmbătă, la ora 12.00, și își desfășoară activitatea pe două subcomisii: una care anchetează martorii accidentului și una care cercetează aparatul.

Rezultatele anchetei ar putea fi prezentate în termen de 30 de zile.

Aberație ministerială

VITAMINELE INJECTABILE SUNT INTERZISE

Un ordin emis de Ministerul Sănătății și Familiei creează confuzie și stupoare în rândul farmaciștilor și deopotrivă la nivelul instituțiilor sanitare locale. Actul reglementează comercializarea suplimentelor nutritive și conține cel puțin o prevedere dubioasă contestată chiar de cei care ar trebui să aducă la îndeplinire măsura dispusă de la centru.

SPORTIVII, MINISTERUL ȘI ORALUL

Conform Ordinului 282/2001, suplimentele nutritive, produse în țară sau provenite din import, pot fi comercializate pentru consumul uman numai după avizarea lor de către Ministerul Sănătății și Familiei. Preparatele la care se referă actul ministerial sunt vitaminele, elementele minerale, uleiurile alimentare considerate dietetice, produsele pentru sportivi cu rol în susținerea efortului, în refacerea postefort, în dezvoltarea și menținerea masei musculare etc. Toate aceste suplimente nutritive trebuie administrate (atenție!) doar pe cale orală și nu au voie să fie însoțite de indicații terapeutice (art. 3). Decizia poate, teoretic, să conducă la retragerea din farmacii a fiolelor de vitamina D, B, K și a celorlalte produse de aceeași natură distribuite sub formă injectabilă.

PERICOL DE INTOXICAȚII PRIN VITAMINE

Directorul Direcției pentru Supravegherea Stării de Sănătate Publică Arad, **Ionel Drăgănescu**, nu-și explică în întregime de ce a fost nevoie să apară ordinul tocmai acum. „Vitaminele și produsele naturiste din farmacii au aproape sigur avizele cerute de Ministerul Sănătății și Familiei. Și nu de ieri de azi, ci de ani buni. După cunoștința mea este prima reglementare din acest domeniu, și una nu prea fericită", spune Drăgănescu. În opinia sa, interzicerea administrării prin injecții a vitaminelor reprezintă o dispoziție fără acoperire. Textul din ordin care dispune ca suplimentele nutritive să nu fie însoțite de indicații terapeutice este combătut vehement de responsabilul DSSSP Arad. „În lipsa acestora, s-ar putea produce numeroase intoxicații cu vitamine. Sunt nedumerit, mai ales că asemenea hotărâri se iau după consultări prealabile cu Oficiul Farmaciștilor. Nu-mi vine să cred că membrii acestuia și-au dat acordul", declară directorul Drăgănescu. El a comunicat că va cere lămuriri unui oficial din minister ce urmează să sosească în Arad.

„ESTE COMPLET AIUREA. O INEPȚIE!"

Farmaciștii sunt, la rândul lor, complet în ceață. Aceștia, pe lângă că nu au cunoștință de actul emis de minister, rămân surprinși la auzul conținutului. Fără excepții.

Maria Stanciu, farmacistă la unitatea Teaha Farm, consideră reglementarea prezentată superfluă. „Toate medicamentele pe care le comercializăm dețin autorizații de la minister. Nu era nevoie de un astfel de ordin", explică Maria Stanciu. Cât despre obligația administrării orale a vitaminelor, reprezentanta Teaha Farm spune, aproape uluită: „Este complet aiurea. Mi se pare inexplicabil. O inepție." Părerile celorlalți interlocutori din branșă se înscriu în aceeași notă de uimire. Asistenta farmaceutică de la Farma Vest, **Loredana Negârla**, crede că paragraful a fost greșit sau incomplet detaliat, în timp ce colega sa de la Farmacia Remedium pune apariția dispoziției pe seama unei exprimări incorecte. Unitățile farmaceutice nu au fost controlate încă de Direcția de Sănătate Publică sau de Inspecția Sanitară de Stat, împuternicite a verifica respectarea prevederilor ordinului ministerial.

ORDINUL NU ESTE EUROPEAN

Rugat să-și exprime poziția vizavi de subiectul abordat, directorul Direcției de Sănătate Publică Arad, **dr. Ioan Crâsnic**, a declarat că părerea sa coincide cu cea a conducătorului DSSSP Arad, dr. Ionel Drăgănescu. Acesta din urmă susține că scandalul provocat la nivel național în privința interzicerii ceaiurilor fără avize s-a născut dintr-o eroare de interpretare. Directorul Drăgănescu afirmă că România trebuie să-și alinieze legislația națională la cea europeană și consideră că ordinul privind suplimentele nutritive nu ajută în acest sens. El nu ascunde că avizarea unor produse noi poate dura ani buni, ceea ce sperie producătorii interni și externi.

VINOVAȚII ÎN PUȘCĂRIE?

Nerespectarea normelor privind suplimentele nutritive atrage, după caz, răspunderea civilă, contravențională sau penală a persoanelor vinovate. În textul actului este cuprinsă și justificarea măsurilor dispuse: „asigurarea protecției sănătății populației." Avizul sanitar al suplimentelor nutritive rămâne valabil 5 ani de la data emiterii, dacă nu se modifică parametrii de calitate ai produsului. Publicitatea de orice fel este permisă numai după avizarea conținutului materialului publicitar de către Ministerul Sănătății și Familiei.

SLĂBIM ȘI NE ÎNGRĂȘĂM NUMAI CU AVIZ

Asociatul magazinului „Natural", **Norica Matica**, presupune că ministerul și-a dorit prin acest ordin să strângă mai mulți bani de pe urma omologărilor cerute. Unitatea condusă de d-na Matica desface o gamă variată de produse naturiste, intrând astfel sub incidența prevederilor actului elaborat de Ministerul Sănătății și Familiei. Conform acestuia, se interzice vânzarea fără aviz a fibrelor alimentare, a îndulcitorilor sintetici alimentari, precum și a preparatelor pentru slăbit și pentru menținerea greutății corporale. Nici unul din produse **nu** are voie să fie însoțit de indicații terapeutice. „Noi avem tot felul de tincturi din plante, care prezintă anumite indicații. Consider că furnizorii ar trebui avertizați asupra existenței documentului și nu comercianții", completează Norica Matica.

ROMÂNIA NU E GERMANIA

Pus în fața atâtor opinii contestatare, ajungi să te întrebi dacă era nevoie să apară un astfel de act. Motivul real: protecția populației, ori joc de interese? Consemnăm în final declarația directorului Ionel Drăgănescu: „În Germania, găsești produse de tipul celor nominalizate de către minister la aproape toate magazinele alimentare." La noi, însă, s-ar putea să dispară și din farmacii.

COSMIN LUNGU

BANII ASIGURAȚILOR AJUNG CU GREU LA MEDICII DE FAMILIE

▼Pentru a-și proteja interesele, ei vor înființa o federație națională

Fie ca pacienți, fie ca vecini, fie ca prieteni, i-am auzit nu o dată pe medicii de familie manifestându-și îngrijorarea față de situația financiară în care se află. Cu toate că, în conformitate cu prevederile contractului cadru, ei ar trebui să primească 14,5 - 15% din fondul Casei de Asigurări de Sănătate, acest procent nu a fost nici pe departe respectat. Ce-i drept, el este orientativ, dar de aici și până la cele 5,7 procente alocate asistenței medicale primare pe primul trimestru al acestui an, este o diferență destul de mare...

Problema a fost discutată și în cadrul Conferinței Naționale a Medicilor de Familie ce a avut loc, luna trecută, la Alba Iulia. Doctorii au aflat, aici, de elaborarea unui proiect de modificare a contractului cadru pe 2001, conform căruia medicinei de familie ar urma să-i revină doar un procent de 7,1% din fondul asigurărilor de sănătate. „Proiectul a fost elaborat numai de reprezentanții Casei Naționale de Asigurări de Sănătate și ai Ministerului Sănătății și Familiei, fără a fi consultați și reprezentanții noștri din comisia de specialitate a Colegiului Medicilor din România. De altfel, de trei luni de zile, Colegiul Medicilor nu a mai fost solicitat să participe la consultări pentru elaborarea contractului cadru și normelor sale de aplicare, așa cum prevede legea" - spune dr. **Nicu Nedea**, președintele Asociației Medicilor de Familie din județul Arad.

În aceste condiții, medicii de familie din țară au hotărât înființarea unei federații naționale a asociațiilor medicilor de familie, indiferent de forma lor de organizare. Se are astfel în vedere crearea unei anumite reprezentativități la nivel național astfel încât federația să se poată constitui ca parte la negocierile cu Casa sau Ministerul. Decizia oficială a înființării acestei organizații se va lua în luna septembrie, la Suceava. La Alba Iulia au fost prezentate statutul și modul de organizare al federației. Ea urmează a fi condusă de un senat național din care vor face parte și trei medici de familie din județul Arad.

D. DUȚU

EVOLUȚIE LA ÎNĂLȚIME PENTRU AEROMODELIȘTII ARĂDENI

Echipa de aeromodelism a Palatului Copiilor Arad s-a clasat pe locul al III-lea la concursul național de specialitate organizat de către Ministerul Educației și Cercetării. Competiția, desfășurată în perioada 22-29 iulie la Brașov, a reunit participanți din aproape 24 de județe ale țării, concurența fiind una de calitate. Aeromodeliștii arădeni, conduși de **prof. Peter Alexa Tiberiu,** se mai pot lăuda cu un titlu de campion la categoria propulsor, prin elevul Erwin Kiss, cu unul de vicecampion la categoria planor A1, câștigat de tânărul Daniel Băncescu și chiar cu un loc III ocupat de Victor Vuicin la întrecerea între motoplanoarele radiocomandate. Învingătorii au fost răsplătiți cu frumoase diplome, tricouri și premii în bani. Sponsorul concursului, Siera Modell Sport, înțelegând situația materială precară a multor cercuri de aeromodelism din țară, s-a angajat să ofere, cu unele facilități, materiale necesare continuării activității în bune condiții.

Concursul găzduit de brașoveni s-a derulat în întregime pe aerodromul fabricii de avioane și elicoptere IAR Ghimbav. „Cazarea și masa au fost impecabile. Nu avem nimic de reproșat în această privință. Pe lângă bucuria generată de câștigarea premiilor, elevii mei s-au ales și cu o vacanță de neuitat", spune prof. Peter Alexa Tiberiu.

C. LUNGU

SUBTERANELE MISTERIOASE ALE „HANULUI DE LA RĂSCRUCE"

Localul, situat la 8 km de la ieșirea din Arad, pe șoseaua ce duce spre Nădlac, este astăzi proprietate turcească. Istoria povestește că odinioară, pe vremea când aici se găsea doar un sălaș, veneau adesea la han haiduci să petreacă. Legendele menționează că, la nevoie, aceștia puteau folosi tunele și ieșiri subterane ascunse pentru ca să scape de atacatori.

Peste tot sună a gol

Ajunși în fața hanului, ne oprim în dreptul unor negustori de obiecte artizanale spre a cerceta cât adevăr se ascunde în spatele legendei. Nedumeriți de întrebările puse și temători în egală măsură, aceștia au găsit numaidecât un motiv să încheie brusc discuția. „Nu suntem de prin părțile locului", au murmurat ei. Câteva priviri prin jur, pași incerți, după care râsete. Ipoteza stârnise haz printre conducătorii complexului. Nu a trecut însă mult timp până un responsabil al hanului și-a dat seama că informațiile pe care le deține s-ar putea să nu fie fantezie. „Angajații spun că pe sub han ar fi gol. Spre exemplu, cimentul se lasă la bucătărie. Tot ei susțin că peste tot dacă lovești, sună a gol", se destăinuie tânăra șefă de personal a „Hanului de la Răscruce", **Mariana Coman**. Contactat degrabă prin telefon de angajații săi, patronul turc Izer Zeki spune că nu este străin de această legendă, adăugând că, din datele sale, niște galerii subterane s-au astupat cu puțină vreme înainte de Revoluție. Misterul, odată amplificat, se cerea elucidat. Singurul în măsură să facă acest lucru ne-a fost indicat un fochist cu vechi state de plată în unitate, cunoscător de multe secrete. Chiar și acesta însă nu a reușit să lămurească dacă legenda este sau nu adevărată.

Turcesc sută la sută

„Hanul de la Răscruce" este în fapt un hotel de două stele ce a aparținut în trecut vechii cooperații de consum. Preluat în urmă cu trei ani de niște investitori turci, localul a început treptat să se modernizeze.

Clienții actuali, spre deosebire de haiducii consemnați în istorie, găsesc la han striptease, mâncare și muzică specific turcească, iar în viitorul apropiat chiar o piscină. Cât despre prostituate, „acestea nu sunt mai multe pe vremea turcilor, decât pe cea a cooperației", spune **Delia Ardelean**, directoarea complexului. Aceasta declară că aproape zilnic unitatea este controlată de echipe ale Poliției de Frontieră.

◆◆◆

Clienții de o noapte puțin sunt interesați de tunelele și ieșirile subterane ale hanului. Patul să fie moale, mâncarea bună și distracția pe măsură. Doar administratorii se gândeau la plecarea noastră cum ar putea exploata legenda. Le dăm o soluție: să-și caute un asociat american.

COSMIN LUNGU

GONG FINAL LA A X-A EDIȚIE A „FESTIVALULUI DE SATIRĂ ȘI UMOR" DIN MACEA

MOTTO: **„Io mis Pătru de la Macea cu buricu cât pogacea"**

Aseară s-a închis „Gura satului" la Macea pentru doi ani. Timp de trei zile însă, fiecare a avut dreptul să spună ce vrea și despre cine vrea cu o singură condiție: să stârnească hazul. Astfel comuna Macea a fost în acest sfârșit de săptămână capitala umorului, fiind pentru a zecea oară gazda „Festivalului de satiră și umor", singurul de acest gen din țară.

UN FESTIVAL AL AMATORILOR VĂZUT DE OCHII PROFESIONIȘTILOR

Un festival sătesc cu protagoniști amatori dar care au rezistat timp de 20 de ani în spațiul cultural românesc pentru că alături de ei s-au aflat oameni de valoare ai lumii teatrale și culturale. Ce înseamnă acest festival pentru ei, opinia lor despre ediția de anul acesta, am aflat stând de vorbă cu câțiva din cei care, aproape la fiecare ediție, s-au aflat aici.

Ernest Maftei (zis „Bădia"): „Macea e renumită, are deja o tradiție. Sunt aici pentru a patra oară, dar am venit și când nu era festival. Sunt un om de-al localității deja. Totul îmi place pe aici. Mi-au plăcut câteva ansambluri: uite ăștia din Jibou, sunt foarte buni, naturali; nu știu dacă aș fi lucrat cu oameni din teatru dacă ar fi ieșit așa de bine."

Zaița Silvestru (actriță): „Acest festival îmi reamintește în primul rând de soțul meu (n.r. dl. Valentin Silvestru este unul din inițiatorii acestui festival). Este un festival foarte hazos; mereu se găsesc talente noi, apar formații noi. E o mare bucurie să vezi că festivalul acesta nu a murit. Am o mare admirație pentru primar, pentru toți cei care muncesc aici pentru că de fiecare dată au venit cu îmbunătățiri, cu lucruri noi, nu l-au lăsat să dispară. Îmi pare bine că m-au invitat, că am putut să vin, că nu au uitat memoria lui Valentin Silvestru. Apoi m-am întâlnit cu oameni de mare prestigiu. Pavel Mercea - sculptorul, nebunatecul nostru Bădia, Dumitru Solomon - un mare om de cultură și bineînțeles marele caricaturist român - Ștefan Popa Popa's."

Pavel Mercea (sculptor): „Toată lumea recunoaște că acest festival care a ajuns la a X-a ediție, e o realizare nu numai a măcenilor cât a județului Arad, care prin aceasta arată că aici cultura își găsește locul și pe aceste meleaguri sunt bineveniți din toată țara toți aceia care cu sufletul și cu inima îmbogățesc cultura noastră."

Dumitru Solomon (dramaturg, președintele juriului): „Ceea ce s-a prezentat la ediția aceasta a fost mai bine decât la alte ediții. Au venit echipe mai bune, cu texte mai bune, cu interpreți mai bine struniți, mai bine stăpâniți. Sigur că au fost și lucruri modeste așa cum se întâmplă întotdeauna."

Ion Văran (directorul T.S.A.): „Eu am făcut niște propuneri vis-a-vi de Festival: să se acorde premiul pentru creatorii de text, să se organizeze o preselecție a candidaților și să se acorde și premii individuale de interpretare.Cel mai important lucru este ca acest festival să se păstreze, și aici aduc toată lauda organizatorilor. Deasemenea pentru a-i încuraja am perfectat cu conducerea Căminului să facem o stagiune permanentă a Teatrului de Stat Arad, aici, la Macea."

◆◆◆

Despre organizarea acestui festival ne-au vorbit primarul comunei, Ioan Mercea și directorul Festivalului, Ioan Chișăoan (viceprimar).

Ioan Mercea: „Acest festival este foarte așteptat, a devenit o tradiție. Regretatul Valentin Silvestru zicea că suntem foarte hâtri, în sensul bun, că se poate glumi cu noi.

Un festival care se respectă trebuie să adune oameni de renume, personalități. Așa am reușit ca de 20 de ani să păstrăm acest festival. Nu ne e ușor dar, am eu o vorbă. «Când e greu e și frumos.»"

Chișăoan Ioan: „Începând din luna mai am intrat în reparații pe care le-am făcut cu ajutorul tineretului din localitate. A fost o inițiativă a tinerilor adventiști care au dorit să ne ajute fără nici o pretenție. Ei au fost urmați de cei de la ortodocși, baptiști și alții, ce ne-au ajutat să facem economii mari.

Au venit cam 150 de participanți din 14 județe care, din câte am auzit noi sunt foarte mulțumiți de primirea pe care le-am făcut-o, în special de mâncare. Suntem mulțumiți că după atâta muncă totul a ieșit foarte bine."

DORMI CA UN BOIER, DAR FACI PE ȚĂRANUL

Amatorii de teatru din întreaga țară (Arad, Brașov, Vaslui, Caransebeș etc) dar și români de dincolo de granițele țării (din Voivodina) s-au strâns la Castelul din Macea.

Au dormit ca aristocrații dar de jucat, au jucat pe scena Căminului Cultural din localitate roluri de personaje din viața satului. Aici tot timpul festivalului era agitație mare; se perindau dintr-o parte în alta, dar cu un scop bine definit, persoane cu trei soiuri de ecusoane: organizatori, participanți și presa, ca să știi cui te adresezi. Cei fără ecuson în piept formau masa mare a **publicului**.

LUME MULTĂ, IASĂ BANUL

Așa au gândit și cei câțiva comercianți care și-au înjghebat tarabele în jurul Căminului Cultural. S-au vândut acadele, baloane, colaci de apă, celebra „vată pe băț în trei culori", maimuțe de jucărie și bineînțeles răcoritoare.

La mesele din spatele clădirii mai tot timpul era cineva: la o bere, la un suc. Căldura toropitoare te țintuia în fața paharelor cu lichide și la umbra copacilor fără să-ți lase alte variante.

SPECTACOLE PLINE DE CĂLDURĂ

Și la propriu și la figurat, toți participanții au simțit căldura festivalului. Cei veniți de departe s-au mai scăldat în cele trei zile prin bazinele strandului de la Macea sau din Curtici. Chiar și în ziua galei (n.r. ieri) am întâlnit câțiva arădeni care ajunși prea repede la cămin, au făcut cale întoarsă până la Curtici, la o scaldă.

Oricum, indiferent dacă te-ai scăldat sau nu în timpul spectacolelor, cine a fost în sală, a mai făcut o baie de transpirație. Cu câteva minute înainte de ora 18,00 (ora începerii festivității de premiere) sala a devenit neîncăpătoare, foarte mulți localnici, dar nu numai, gătiți de sărbătoare, au invadat pur și simplu sala Căminului. Atmosferă incendiară: s-a râs în hohote, s-a aplaudat, au curs sudori, s-au uzat evantaie.

La un moment dat circula zvonul că trebuie să vină celebrul cuplu „Rozi și Rabă" de la Cluj, dar n-a fost să fie.

În schimb sâmbătă seara s-a lăsat cu bal. Toți care au avut chef de dans au jucat cum le-a cântat „Taraful din Macea".

Duminică invitații au admirat ansamblul „Șiriana", venit aici grație prieteniei primarilor. Și tot în spirit prietenesc, trupa de karate a Căminului Macea a făcut o mică demonstrație; măcenii își pot și proteja musafirii.

„Ca la Macea nu-i în toată România, avem parc, avem castel, iar la Festival o fost tare fainã", concluzionează badea Bodonea, de 73 ani, un orgolios localnic.

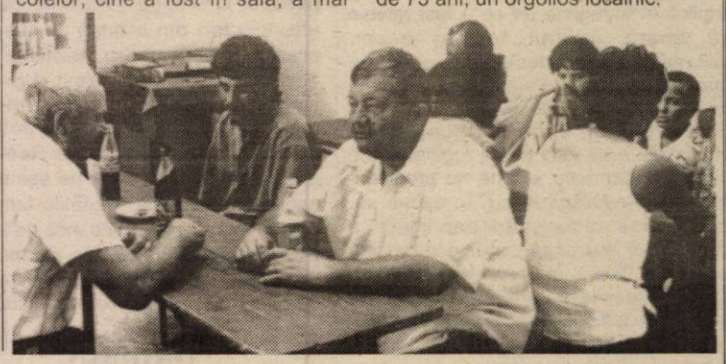

„AM VENIT CU MAMI, TATI ȘI PRIMARUL"

Ne zice unul din cei mai mici concurenți, **Răzvan Lăscuț** (10 ani) din Mâsca. Chiar dacă era măscan, Răzvan știa foarte bine ce se petrece „la piață la Pâncota", sau cel puțin așa a reieșit din monologul său. Rostit cu duh și în grai ardelenesc, îmbrăcat într-un frumos costum popular (împrumutat de la vecini), Răzvan a cucerit publicul, și mai ales pe mai marii Primăriei din Macea, care i-au acordat **„Premiul special al Primăriei"**.

Până la urmă am aflat că pe lângă primar și părinți el mai era însoțit și de d-na învățătoare (cea care l-a învățat monologul), de bunici și de prieteni. Atâția cât au încăput în două mașini. Răzvan a plecat de la Macea cu căciula pe-o ureche și cu diploma în mână.

„DIVORȚ" ÎN STIL SÂRBESC

Singurii „străini", adică de dincolo de granițele țării, au fost tinerii din Banatul sârbesc, din Torac: **Pavel Jurca, Irinel Covinca, Milovan Zaici, Sima Giuchici, Ionel Stoiț** și **Maria Nenadici**. Regizați de **Ion Petrovici,** au prezentat publicului un caz de divorț în piesa cu același nume - „Divorțul".

Șederea lor printre frații români, deși de scurtă durată, a fost foarte plăcută. „Ne-am simțit foarte bine aici, suntem pentru prima dată la Macea."

Nu s-au simțit însă tocmai „acasă" în timpul balului: „La noi se joacă «sorocul», «Uvercita», «Hora» și aici se cântă altceva. Ne încurca ritmul tobelor, prin Banatul sârbesc se zice cu vioara, cu acordeonul, nu cu toba."

PREMIILE FESTIVALULUI

Grupuri satirice

Ioc I: grupul satiric „Plai cu noi" din Jibou

Ioc II: grupul satiric din Macea

Ioc III: „Teatrul Veșnic Tânăr" din Arad

Interpreți individuali

Ioc II: Puiu Nedelcu (Aninoasa)

Ioc III: Radu Andrei Mihalache (Aninoasa)

Premii speciale

Premiul Universității „Vasile Goldiș" pentru grupul satiric „Hăulita" (Arad)

Premiul Primăriei Macea pentru Răzvan Lăscuț (Mâsca)

Premiul special al juriului pentru interpreții din Voivodina

Caricatură

Premii de excelență:

1. Ciprian Stanciu (Caransebeș)

2. Andrei Bogdan Cadar (Timișoara)

3. Adrian Trestian (Zalău)

4. Cristian Pătean (Timișoara)

5. Andrei Sopan (Timișoa-ra)

6. Daniela Grapă (Suceava)

Premii speciale:

Virgil Jireghie (Arad) pentru fotografie satirică

George Iosa (Arad) și Constantin G[illegible]u pentru caricatură

Pagină realizată de
MONICA ARDELEAN
Foto: **AL. MARIANUȚ**

La piața din Pâncota

„RUȘII" VÂND MARFĂ DIN SUCEAVA

Dacă e sâmbătă e... târg la Pâncota, una dintre cele mai mari piețe din vestul țării. Atât ca suprafață - circa 10 ha, dar și prin diversitatea ofertei - de la produse agroalimentare, la cherestea și cai.

PERICOL PUBLIC

Încă de la primele ore ale dimineții, toate drumurile duc la Pâncota. Chiar dacă pe unele e greu de circulat și cu căruța, cum este, de exemplu, cel dinspre Sântana. Unde sâmbătă dimineața, la ieșirea din localitatea Caporal Alexa, un autoturism Dacia a rămas fără... roată. Din cauza gropilor, șoferul cu pricina putea comite chiar un accident de circulație cu urmări dintre cele mai grave. Suntem curioși să vedem cu cât o să-l despăgubească cei de la Drumuri județene pentru această daună.

Pe drumurile aferente orașului Pâncota, mai ales în zi de piață, se circulă cu toate mijloacele de locomoție, de la bicicletă și căruță până la camion sau tir.

„RUȘII" S-AU INFILTRAT ÎN PÂNCOTA

Dacă în celelelalte zile ale săptămânii, Pâncota e un orășel de provincie în care nu se întâmplă mai nimic, sâmbătă urbea prinde viață de la primele ore ale dimineții. Încă înainte de a intra în perimetrul târgului, te lovești de cel mai elocvent semn că acolo se întâmplă ceva: lipsa locurilor de parcare.

Pătrunzând în târg primul sector care ne iese în cale este talciocul. Mai pe românește spus, locul unde găsești de toate, de la haine și cosmetice până la robineți și piese de schimb pentru diverse aparate electrocasnice.

Interesantă este însă ...naționalitatea" comercianților, care, în majoritatea lor sunt din județul Bihor. De asemenea, după cum ne spunea d-l Cosmin Bupte, șeful Pieței agroalimentare, de câțiva ani încoace la Pâncota au apărut un nou gen de agenți economici: „ruși". „Deja avem aici peste 30 de familii, români din Republica Moldova, care s-au stabilit cu totul la Pâncota sau în satele învecinate, cumpărându-și case. Ei fac comerț, vânzând aici marfă adusă din bazarul de la Suceava" - spune Bupte.

La Pâncota, „rușii" comercializează în special obiecte de feronerie (robinete, clanțe, yale etc) cât și piese de schimb pentru aragaze, frigidere, obiecte electrocasnice.

ÎNCASĂRI DE 1 MILIARD DE LEI ANUAL

Sectorul alimentar este locul unde producătorii agricoli din împrejurimile Pâncotei vin să-și valorifice surplusul de produse agricole, inclusiv lactate. „La mine nu se vinde carne de pui din Ungaria sau așa ceva. Pe care îl prind îi dau afară. Eu nu vreau probleme din cauza lor. Dacă vreți, puteți să verificați că aici toți au certificat de producător, altfel nu merge", mărturisește dl. Bupte. Care ne-a mai spus că este obligat să fie atent la gospodărirea pieței întrucât aceasta trăiește prin autofinanțare. În talcioc, 15 m. p. costă până la 3.800.000 lei anual, iar în segmentul alimentar o masă este 520.000 lei/an. Din toate taxele, în 12 luni, în vistieria pieței se adună circa 1 miliard de lei, cu mențiunea că 15 la sută din încasările de la „intrare" merg la echipa de fotbal. Deși în anii precedenți fostul primar n-a ținut așa tare la piață, s-a reușit asfaltarea în întregime a talciocului. „Actuala conducere de la Primărie mă sprijină, se implică în toate

COSMIN BUPTE, șeful pieței din Pâncota, un tânăr cu proiecte îndrăznețe.

poblemele care apar. Spre deosebire de precedenta, care se preocupa doar să ia banii de la noi fără ca parte din aceștia să fie reinvestiți în piață. Când plouă, în zona cu alimentele e un noroi de nedescris. Trebuie să ne ocupăm și de aceste lucruri. Trebuie să vă mai spun că deja am finalizat proiectul pentru construirea unui sector modern de alimente, de circa 300 m. p. Nu ne lăsăm" - declară șeful pieței din Pâncota.,

Tot ca un element inedit am constatat că în piață există un birou de intermedieri auto, cu servicii de profil, de la înmatriculări până la verificări și omologări. Astfel, pâncotanii nu mai trebuie să bată drumul până la Arad pentru astfel de lucruri.

PREȚUL PORCILOR - REGLAT DE ABATOARE

După sectoarele alimentare și talcioc, spațiile destinate depozitelor de cherestea „închid" zona de piață împrejumită. De unde în partea stângă se ajunge la un deal unde se comecializează animale (porci, vaci și cai) și cereale. Privitor la prețurile animalelor, Bupte ne spunea că acestea variază de la o sâmbătă la alta, în funcție de cum plătesc abatoarele kilogramul de carne. Sâmbătă, purceii de 8 săptămâni se vindeau cu un milion de lei perechea, iar kilogramul de poc gras valora circa 35.000 lei.

CAII ÎMBĂTAȚI „SPARG" PIAȚA

Pentru pasionații de cai, ziua de sâmbătă, petrecută în piața din Pâncota, ocupă un loc mai aparte. Deseori, aici pot fi văzute exemplare de excepție, cu toate că grosul vânzărilor îl reprezintă caii folosiți la muncă în pădure.

Prețul acestora diferă în funcție de mai multe criterii ca: rasa, vârsta, constituția, greutatea, forma, culoarea etc. Un mânz de patru luni poate costa între 10 și 15 milioane de lei, după cum un cal de 5 ani poate face între 3 și 40 de milioane de lei.

La Pâncota, mai există un anumit gen de comercianți care cumpără cai pentru italieni. „Îi iau slabi, îi îngrașă două săptămâni, după care caii sunt vânduți la italieni, care vin după ei cu tirul" - ne spunea un apropiat al geambașilor.

Cât privesc caii de pădure, aceștia sunt cotați în

principal după forța de tracțiune. „Tăria cailor se verifică pe un deal, situat aici, lângă piață, pe care animalul ce tractează o căruță trebuie să-l urce cu roțile înfrânate. Unii se șmecheresc și îi dau calului să bea niței alcool înainte de probă. Îmbătat, animalul rupe tot..." - ne mai povestește Bupte.

COSMIN TRIF
Foto: ȘTEFAN MATYAȘ

La Sântana

250 DE ANI DE ÎNVĂȚĂMÂNT

Locuitorii comunei Sântana au participat, recent, la o mare sărbătoare, prilejuită de aniversarea a 250 de ani de învățământ sântănean. Circa 500 de persoane, cu preponderență foști elevi și dascăli, au știut să spună încă o dată „prezent" la Școala „Sfânta Ana" din localitate, unde primele ore de curs au fost susținute în urmă cu 250 de ani.

Manifestarea a debutat cu intonarea „Odei bucuriei" de Beethoven, după care au salutat evenimentul Lutz Iosef, vicepreședintele Asociației școlilor din Germania, decanul de vârstă al slujitorilor școlii, prof. Ioan Iordăchescu, reprezentantul sponsorilor - Johann Kerner și Ileana Butar - din partea părinților.

Programul omagial mai curpindea, printre altele, înmânarea unor diplome jubiliare, dezvelirea plăcii comemorative - care să amintească de începuturile școlii sântănene - numeroase momente artistice susținute de elevi și interpreți de muzică populară. Tot cu această ocazie a fost prezentată cartea monografică „Școala Sfânta Ana" din Sântana (1751-2001) - scrisă de Gheorghe Sinescu și Cornel Gligor.

Manifestarea s-a finalizat cu o piesă de teatru în limba germană („Daheim nicht zu Hause und zu Hause nicht daheim") și întreceri sportive.

Nu în ultimul rând, evenimentul din Sântana a prilejuit reîntâlnirea foștilor elevi și dascăli, oameni pentru care „Sfânta Ana" reprezintă un reper important în viața lor.

C. TRIF

Vise spulberate

M-am întâlnit mai zilele trecute cu un fost elev, Iosif I. Cu mulți ani în urmă l-am avut elev iar de la școala noastră a plecat să-nvețe croitoria. A reușit s-o facă foarte bine și a ajuns lucrător într-un atelier de elită al Aradului, de pe strada Anatol France, având ca șef pe marele maestru în ale croitoriei, Ghingă. După ce a muncit o vreme aici, coreligionarii săi l-au sfătuit ca să-și caute viitorul peste Ocean. Știam că plecase, dar nu știam nimic despre realizările lui. De aceea, când mi-a spus cine este m-am bucurat iar, lângă o ceașcă de cafea mi-a povestit vreme de mai bine de două ore peripețiile prin care a trecut. Dar, să-l ascultăm:

– Știți că am plecat peste Ocean la îndemnurile necugetate ale unora și altora. Ni se spunea pe atunci că aici nu vom avea niciodată drepturi religioase așa cum le visau unii. Sincer să fiu, eu n-am simțit nici atunci vreo opreliște, mergeam la adunare cu ai mei, dar nu exaltam în lucruri nedovedibile. Ajuns acolo, am fost preluat de comunitatea respectivă, trimis șase luni la învățarea limbii, după care...

– Să nu-mi spui că ai deja o fabrică de îmbrăcăminte?!, zic eu.

– Da de unde! N-am nimic. Pentru că vorbeam greu limba, am primit niște slujbe amărâte și promisiuni cu nemiluita, că va fi mai bine. Acolo, croitoria nu este o meserie ca pe aici. Omul se-mbracă după măsurători antropometrice și numai foarte rar se fac haine la comandă și atunci mai ales pentru cei cu bani mulți. Aceștia sunt deosebit de pretențioși dar și mofturoși. Astfel că n-am reușit să intru nici măcar la atelierele de retuș ale unor complexe comerciale de confecții.

– Și atunci, totuși, ce faci?!?

– Ce să fac, domnule profesor, sunt angajat la un mare abator. Aici, cu un electrocar duc până la gura crematorului resturile animalelor sacrificate. Cu ce câștig pot trăi. Promisiunile și amăgelile de la început mi-au speriat sufletul și am hotărât să revin acasă. Voi încerca să răscumpăr casa strămoșească, să-mi întemeiez o familie și să trăiesc pe pământul unde am fost zămislit.

De aceea, le spun tuturora care visează fericire în altă parte să deschidă ochii ca să nu pățească și mai rău, poate. De aceea, le spun tuturora niște versuri pe care adesea le-am cântat între străini și care m-au adus acum, aici:

„În lume toate vin și se destramă,
Un singur dor rămâne: de țară și de mamă!"

Prof. SEPTIMIUS PĂCURARIU

ON CLINIC LTD
CENTRU MEDICAL INTERNATIONAL

Rezolvarea sigură a problemelor de
DINAMICĂ SEXUALĂ MASCULINĂ
prin intermediul Clinicilor ON
in Timișoara

O viață sexuală completă !

O viață sexuală completă este o cheie importantă pentru funcționare sănătoasă sub toate aspectele vieții, mai ales în relația dintr-un cuplu.
Dacă există o problemă, este mai bine să te ocupi de ea imediat și să nu o ignori.

Îmbunătățirea vieții sexuale

La Clinicile ON există o singură specialitate: Îmbunătățirea vieții sexuale, fapt pe care îl realizăm în mod excelent și profesionist.
Dacă aveți impresia că frecvența relațiilor sexuale ale dvs. și ale partenerei dv. nu vă satisface sau nu o satisface, dacă vă deranjează unul din fenomenele cunoscute fiecărui bărbat: ejaculare precoce, erecție slabă, sau impotență în orice stadiu, acesta este momentul să vă adresați CLINICILOR ON și să vă rezolvați problema.

- Camere de așteptare private și asigurarea discreției pacientului este garantată.

Timisoara : 056-434888
Bucuresti : 01-311.19.29
Baia Mare : 062-433.303
Iasi : 032-113.022

Ieri, în „Cupa României - Tuborg"

A.C.U. ASTRA - F.C. TELECOM ARAD 2-0 (2-0)

Pe o căldură toridă, în turul secund al fazei naționale a „Cupei României - Tuborg" la fotbal, ieri, pe stadionul „Astra" s-a disputat meciul dintre A.C.U. Arad și F.C. Telecom.

Fără vlagă și chef de joc, cei din teren au oferit fotbal „cu pipeta" puținilor spectatori prezenți, greșelile ținându-se uneori lanț. Mai atenți și mai insistenți, elevii lui Marcel Coraș au reușit să învingă, dar grație și faptului că „telefoniștii" au trimis în teren mai mulți juniori, antrenorul Marius Grad dorind să vadă ce și cât pot aceștia. Ba, mai mult, la final, el s-a declarat mulțumit de prestația lor.

Partida a fost oarecum echilibrată la început, nici o echipă nereușind să aibe vreo ocazie clară de gol. Asta, până în min. 26, când Aslău a centrat de pe dreapta, iar C. Roșca a îndeplinit o simplă formalitate, din interiorul careului de 6 m: 1-0. La doar șapte minute după aceea, Savin, neatent, a oprit balonul cu mâna, după ce a căzut la pământ. Penalty-ul a fost executat și transformat de C. Roșca.

În repriza secundă am consemnat alte trei bare, două în contul oaspeților și una în contul gazdelor. Astfel, în min. 51, cu o „bombă" de la 25 de metri, Militaru a țintit bara din dreapta lui Rusu, pentru ca peste șapte minute C. Roșca să treacă pe lângă „triplă", transversala opunându-se. Cu trei minute înainte de final, Corinda a șutat tot în bara din dreapta lui Rusu.

Finalul a găsit cele două formații obosite, căldura spunându-și cuvântul. Până prin min. 60, la meci au asistat și observatorii partidei UM Timișoara - Rapid, Gheorghe Constantin și Sorin Satmari, ultimul însuși ofițerul de presă al FRF.

ACU Arad: Rusu - Rus, Mogoșanu, Oprean, Lung (min. 60 - Chirilă) - Gal, Aslău, Varga, Giulău (min. 57 - S. Roșca) - Clepe (min. 81 - Barbură), C. Roșca.

F.C. Telecom: Marinca - Toma (min. 37 - Sârbu, min. 73 - Maghici), Aldea, I. Arman, Barna, Savin - Oprescu, Gligor (min. 46 - N. Mitu), Corinda, Jula - Militaru.

Au arbitrat, în general bine: P. Zau - la centru, Fl. Dumitru și M. Bondar - asistenți.

LEO SFÂRA

Mai tot timpul, marcajul la om a fost aproximativ. Fază din meciul A.C.U. Arad - F.C. Telecom, scor 2-0
Foto: ȘTEFAN MATYAȘ

Fotbal

DIVIZIA A

Rezultatele primei etape

• Sportul Studențesc - Petrolul Ploiești 3-0. **A marcat**: Mazilu - min. 81, min. 86 și min. 90.

• Dinamo - Ceahlăul Piatra Neamț 3-1. **Au marcat**: Semeghin - min. 21, Cl. Niculescu - min. 37 și min. 81, respectiv, Enache - min. 73.

• Farul Constanța - FC Brașov 1-1. **Au marcat**: L. Mihai - min. 10, respectiv, Buga - min. 54 (penalty).

• Univ. Craiova - Gloria Bistrița 4-0. **Au marcat**: I. Savu - min. 7 și min. 78, C. Dobre - min. 12 și Domocoș - min. 20.

• FC Național - Oțelul Galați 1-1. **Au marcat**: S. Radu - min. 27, respectiv, Guriță - min. 51.

• Astra Ploiești - FC Argeș. **A marcat**: Dăscălescu - min. 29.

• UM Timișoara - Rapid 0-3. **Au marcat**: Pancu - min. 25, Schumacher - min. 67, Șumudică - min. 86.

• FCM Bacău - Steaua 0-1. **A marcat**: Fl. Dumitru - min. 56.

Etapa viitoare programează la sfârșitul acestei săptămâni următoarele confruntări: Gloria Bistrița - FC Național; Steaua - Univ. Craiova, FC Argeș - FCM Bacău, Petrolul Ploiești - Astra Ploiești, FC Brașov - Sportul Studențesc, Ceahlăul Pt. Neamț - Farul Constanța, Rapid - Dinamo, Oțelul Galați - UM Timișoara.

DOMIDE PLUS ÎNCĂ PATRU

Preluând surse Mediafax, am relatat în ziarul nostru de sâmbătă, că arădeanul Flavius Domide ar fi singurul nominalizat să facă parte din lista observatorilor oficiali pentru sezonul competițional 2001-2002. Este adevărat faptul că Domide a fost desemnat în această postură, dar la capitolul noi veniți în breasla observatorilor. Pe lângă acesta, Aradul mai are încă patru observatori federali, în ceea ce privește problemele de arbitraj, care, și anul trecut au oficiat în competițiile interne. Este vorba de Dan Ologeanu, Mircea Axente, Dorin Vătran și Emanoil Gherghel. Așadar, orașul nostru va avea din toamnă un observator federal în plus.

A. CIOLOCOI

FOTBAL INTERNAȚIONAL

Germania - etapa a II-a

F. C. Köln-1860 München 2-0; Bayern München-Schalke 04 3-0; Hansa Rostock-Bayer Leverkusen 0-3; Hamburg-VFB Stuttgart 2-0; Hertha Berlin-Borusia Dortmund 0-2; Werder Bremen-Energie Cottbus 3-2; Wolfsburg-St. Pauli 1-1; F. C. Kaiserslautern-Borusia Moenchengladbach 3-2; Nürnberg-Freiburg 2-0.

În clasament: 1. F.C. Kaiserslautern 6p; 2. Bayer Leverkusen 6p; 3.Borusia Dortmund 6p.

Franța - etapa a II-a

Marseille-Bordeaux 0-0; Auxerre-Paris S. G. 1-1; Monaco-Montpellier 0-0; Guigamp-Bastia 1-0; Metz-Troyes 2-1; Nantes-Lens 1-2; Sochaux-Rennes 4-3; Lyon-Sedan 2-0; Lille-Lorient 3-1.

În clasament: 1. Lens 6 p (+3); 2. Sochaux 6 p (+2); 3. Auxerre 4 p.

Elveția - etapa a VI-a

F. C. Aarau-F. C. Zürich 2-3; F. C. Lucerne-Sevette Geneva 1-1; Grasshoppers Zürich-St. Gallen 6-1; Neuchatel Xamax-F. C. Basel 1-0; Young Boys Berna-F. C. Sion 3-2. Întâlnirea F. C. Lugano-Lausanne Sports a fost amânată.

În clasament: 1. F. C. Zürich 14 p; 2. Young Boys Berna 12 p; 3. Grasshoppers 10 p.

MAGHICI E CAMPION BALCANIC

Sâmbătă seara, la Bacău, pe stadionul „Nicolae Păduraru", în nocturnă, s-a disputat finala Balcaniadei de juniori născuți în anul 1984. Față în față s-au aflat „naționalele" de fotbal ale României și Greciei. Scorul final a fost 6-2 în favoarea „tricolorilor", antrenorii V. Ghiță și E. Vagner permițându-și să înceapă jocul cu mai multe rezerve. Din această cauză, un „senator de drept", arădeanul Casian Maghici a intrat pe teren doar în minutul 25, pentru a mai tempera elanul oaspeților. Nu de alta, dar până la pauză s-a menținut o egalitate oarecum alarmantă. A fost 1-1, însă în repriza secundă, românii au apăsat pe accelerator și - cu același Maghici în prim-plan- au trecut la cârma partidei, câștigând - în final - cu 6-2. Jucătorul Telecomului a marcat al patrulea gol al „tricolorilor" și s-a numărat printre cei mai buni fotbaliști ai Balcaniadei.

Ieri, antrenorul „telefonist" Marius Grad l-a și introdus în meciul de Cupă cu A.C.U. Arad, în ultimul sfert de oră, prestația lui Maghici fiind foarte apreciată.

La final, Casian Maghici ne-a declarat: **„Cel mai greu meci a fost cu Turcia, al doilea din grupă, aceasta fiind adevărata finală a Balcaniadei. Am câștigat cu 3-1, am fost titular, ca și în primul meci cu Albania, când am dat două pase de gol, din cele trei înscrise de Surdu. În finală a fost ușor, Grecia fiind formație mai modestă, dar care a câștigat grupa unde a fost repartizată. Antrenorii s-au arătat mulțumiți de evoluția mea la acest turneu și sunt sigur că voi fi convocat și pe viitor."**

LEO SFÂRA

Meciuri amicale

CORVINUL HUNEDOARA - UTA 0-4 (0-3)

Sâmbătă dimineață, „sub furnale", UTA a disputat ultimul meci de pregătire din intersezon, urmând ca săptămâna aceasta să se concentreze asupra „ciocnirii" de la Zlatna, din cadrul primei etape a Diviziei B - seria a II-a. Fără Panin și Drida, ambii accidentați, dar cu vârful timișorean Miculescu în „garnitura" de start, elevii lui Ionuț Popa nu au întâmpinat nici o dificultate în a spulbera o fostă colegă de serie, coborâtă acum în „purgatoriul" eșalonului trei al fotbalului românesc.

Căpitanul Todea, autor a două goluri în partida cu hunedorenii, a confirmat forma sportivă excelentă în care se află și faptul că a devenit o piesă indispensabilă în linia mediană a „Bătrânei Doamne". Colegul său de compartiment, ex-deveanul Luca, a reușit și el să-și încununeze evoluția bună printr-o „boabă", lăsându-i onoarea lui Florin Turcan, revenit pe gazon după o acidentare, să închidă tabela la 0-4. Pentru UTA au evoluat: Mârne - Ardelean, Demian, Botiș, Panaitescu - Buhuș, Todea, Luca, Ciubăncan - Kent, Miculescu. Au mai intrat pe parcursul întâlnirii: Bolcaș, Zaha, Velțănescu, Matei, Rus, Pit, Gafița și Turcan.

După joc tehnicianul Popa părea mulțumit de acest ultim test: **„Echipa s-a mișcat bine, suntem pe calea cea bună. Mai avem de pus la punct câteva neajunsuri și putem porni la drum cu capul sus. Cel mai mult îmi doresc ca în zilele rămase până la jocul cu Minaur Zlatna să putem recupera jucătorii accidentați. Cât privește lotul, acesta va fi complet odată cu sosirea, marți sau miercuri, a nigerianului Precious și a unui atacant de origine uruguayană, pe filieră italiană."**

CĂLIN MNERIE

WEST PETROM PECICA-VULTURII SOCODOR 5-2 (2-1)

Sâmbătă dimineața, până ce căldura a fost mai suportabilă, la Pecica s-au întâlnit West Petrom din localitate și divizionara D, Vulturii Socodor.

Scorul final este puțin exagerat față de cele întâmplate pe teren, diferența fiind făcută de gafele portarului de rezervă al „vulturilor", Dronca. Ne place noua echipă a West Petromului pregătită de Mihai Roșca, unde se îmbină experiența unor jucători ca: Radu George, Nedelea și Corsenti, cu tinerețea și dorința de afirmare a altora: Sas, V. Fritea, Cioară, Anca, Șerb. De partea cealaltă, socodorenilor le lipsesc omogenitatea, noii veniți neintegrându-se încă în mecanismul gândit de Mihai Petcuț. Și timpul nu mai este un aliat al „vulturilor", deoarece, campionatul bate la ușă.

Au marcat: Sas min. 4, V. Fritea min. 42, Anca min. 47, Bene min. 54 și Lăzău min. 85, respectiv Ghengye min. 23 și min. 60 (ambele din penalty).

Formații: West Petrom Pecica: Grozav-Sighete, Radu George, Șerb, Cioară, Corsenti, Ponta, Anca, Sas, Nedelea, V. Fritea. **Au mai jucat**: Trifoi-Lacsany, Bugariu, Chepețan, Sârbuț, Lăzău și Zgâmbe. **Antrenor:** Mihai Roșca. **Vulturii Socodor:** Buruian-Szell, Moț, Bucur, Panin, Riviș, Nescovici, Berar, Ghengye, Buruiană, Brandais. **Au mai evoluat**: Dronca-Muj, Burcă, Olaru. **Antrenor:** Mihai Petcuț.

DANIEL SCRIDON

Frontiera Curtici - Progresul Pecica 2-0 (1-0)

Au marcat: Bârlă min. 42, Cotuna min. 76.

Frontiera: Boiți - Bilan, Crașovski, Fâșie, Cotuna, Vlad, Bârlă, Oiță, M. Moț, Băd, Moțiu. **Au mai intrat:** C. Moț, Liga, Dogaru, Barbu, Gherman, Tudose, Maghici, Juncu. **Antrenor:** Gh. Camenită.

Progresul: Orădan - Lovin, Mocanu, Ozoreanu, Sucigan, Țălan, Lipitor, Olteanu, Mateiaș, Czank, Muraru. **Au mai jucat:** Barbu, Mihnea, Bănățan, Bunduruș, Burtic. **Antrenor:** Mihai Târlea.

S. CAZAN

F. C. Telecom Arad - Electrica Timișoara 2-1 (0-0)

Au marcat: Mitu, Corinda respectiv Solomon.

Telecom: Sabău - Toma, Barna, Grad, Gligor - Oprescu, Arman, Szillyer, Militaru - Mitu, Petruț. **Au mai jucat**: Marinca, Aldea, Corinda, Lup, Savin. **Antrenor**: Marius Grad.

Electrica: Murar - Iacobici, Tărnăuceanu, Constândana, Belean - Chinezoni, Biro, Solomon, Chitescu - Bărbosu, Ilina. **Au mai jucat**: Nistor, Cuclea, Cristea, Brazovan, Micu. **Antrenor**: Remus Steop.

R. ROMANESCU

OLIMPIA SALONTA - TRICOTAJE INEU 2-4

Au marcat pentru Tricotaje: Cimbrea (2), Georgiu, Jurcă. Alexandru Gaica a trimis în teren următoarea formulă de start: Hutu - Cristea, Pap, Jurcă, Toduța, Goldiș, Abrudan, Balaci, Georgiu, Pantea, Ștefeligă. Pe parcursul meciului au mai evoluat: Dulhaz, Moisă, Cimbrea și Secelean.

S. CAZAN

ȘIRIANA ȘIRIA - COMERA ARAD 4-1 (3-1)

Au marcat: Arșii (2), Burtea, Crețu, respectiv Sandu.

Șiriana: Mureșan-Neacșu, Lăzărescu, Alb, Drida, Arșii, Câmpian, Vasiu, Bocșa, Crețu, Burtea. **Au mai jucat:** Acsan, Pinta și Ionașcu. **Antrenor:** Marcel Câmpian.

Comera: Fador - A. Vizitiu, Pocei, Weirer, Botezatu, Stein, Olariu, Ursoi, Mitiți, Sandu, Balaj. **Au mai evoluat:** Ghimbir, Burada și Gherase. **Antrenor:** Marcel Cean.

S. CAZAN

Baschet feminin

NAȚIONALA DE TINERET ÎNCEARCĂ SĂ SE CALIFICE LA „EUROPENE“

Iubitorii sportului cu mingea la coș din orașul nostru vor avea ocazia săptămâna aceasta să-și potolească „setea“ de baschet, deoarece, la Sala Sporturilor se va desfășura turneul de calificare pentru Campionatul European la baschet feminin, rezervat echipelor de tineret.

De câteva zile, naționala României se antrenează la Arad, pentru ca jucătoarele să se acomodeze cu suprafața de joc. Pentru a lua „pulsul“ pregătirilor ne-am deplasat la „Polivalentă“, unde am stat de vorbă cu Carmen Brănișteanu, antrenoarea principală a reprezentativei României.

Am aflat că echipa este în creștere, iar calculul hârtiei arată că fetele vor atinge forma maximă la acest turneu. Naționala va aborda toate meciurile doar la victorie, mizând și pe publicul arădean, de-aici din capitala baschetului românesc.

Referitor la adversarele din acest turneu, Carmen Brănișteanu a spus: „**Cu Lituania am mai jucat, este cea mai puternică dintre toate. Slovacia este o echipă cu tradiție în baschetul european, despre Belarus nu deținem informații, iar Ungaria rămâne o forță. Adversarele vin cu generația '82-'83, în timp ce noi avem doar patru fete născute în 1982, restul sunt junioare, cu doi ani mai mici.**“

Vă prezentăm lotul României pentru această campanie de calificare, în ordinea numerelor de pe tricou:

4 Florina Diaconu (Olimpia București)
5 Carmen Bagiu (Olimpia București)
6 Ana Maria Băcanu (Olimpia București)
7 Raluca Mitu (BNR București)
8 Anne-Marie Părău (BC ICIM Arad)
9 Ana Maria Chirilă (CSȘ Brașov)
10 Carla Gheorghe (CSȘ 2 BNR București)
11 Alexandra Cutaș (Olimpia București)
12 Ildiko Nagy (Kecskemet)
13 Florina Pașcalău (Livas Târgoviște)
14 Larisa Kulcsar („U“ Cluj Napoca)
15 Laura Nacu (LPS Galați)

Din păcate, una din piesele de bază ale națională, Cristina Ciocan nu va putea ajuta echipa, datorită problemelor școlare, pentru care a fost rechemată în SUA. Acesta nu este singurul necaz din tabăra „tricoloră“. Carmen Bagiu suferă de enterocolită, iar șansele ei de recuperare sunt minime, în timp ce, Ana Maria Chirilă are o entorsă.

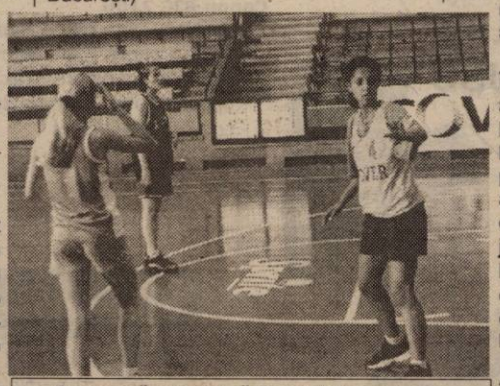

Secvență surprinsă la unul din antrenamentele naționalei de tineret cu arădeanca Anne-Marie Părău, în prim-plan.
Foto: ȘTEFAN MATYAȘ

Firesc, nu am scăpat prilejul de a o întreba pe antrenoarea națională, de aportul singurei jucătoare din echipa BC ICIM, campioana en-titre. „**Anne-Marie Părău a răspuns bine pregătirilor, ea fiind o jucătoare ambițioasă. Sportiva provine de la o echipă unde coechipierele ei sunt jucătoare foarte valoroase și trebuie să înțeleagă că la acest lot ea este cea care trebuie să le ajute pe celelalte fete**“ - ne-a declarat Carmen Brănișteanu.

Cu alte amănunte și programul turneului ce va începe miercuri, la Sala Sporturilor, vom reveni.

ADELA CIOLOCOI
DANIEL SCRIDON

VULTURII SOCODOR PROMIT MENȚINEREA ÎN DIVIZIA D

După o absență de câțiva ani, Vulturii Socodor revin în primul eșalon al fotbalului județean. Principalul merit în realizarea acestui deziderat îl are, fără îndoială, **dr. Taha Abed**, cel care, din ipostaza de președinte a pus la bătaie bani și mult suflet pentru a se ajunge aici. Lupta pentru accederea în Divizia D a fost dură, ajefiștii punând multe bețe-n roate socodorenilor, de dragul altora. Până la urmă, chiar dacă la baraj și împotriva AJF-ului, „Vulturii“ au zburat spre zări mai înalte.

Despre planurile de viitor ale echipei am stat de vorbă cu **președintele AS Vulturii Socodor, dl. Taha Abed**, care cu modestie și bun simț a punctat mai multe probleme.

• Obiectivul echipei este menținerea în Divizia D, pe care promit că-l vom atinge. Normal așa este. Să stăm un an în „D“, să ne pregătim din toate punctele de vedere și abia în sezonul următor să tragem la promovare. • Nu sunt deloc mulțumit de jucătorii noi veniți. O parte din ei nu pot juca mai mult de o repriză, pentru că sunt nepregătiți fizic și nu mă feresc să dau exemple. Brandais, Riviș, Bucur, Grepan. Și jocul lui Berar de până acum m-a dezamăgit. În plus, cred că antrenorul a greșit în privința unor jucători, iar timpul va demonstra dacă am sau nu dreptate. Nu avem portar de rezervă, iar la Buruiană, titularul postului, se simte deja vârsta înaintată. Una peste alta, sper să ne menținem în „D“ cu lotul actual. • Încă din prima etapă vom avea probleme. Curticiul are o echipă mai bună ca noi, care cred că o să promoveze. Sper să nu pierdem la o diferență mai mare de două goluri. • Se lucrează de zor la terenul din Socodor. Au fost reparate vestiarele și gardul împrejmuitor, iar acum se încearcă ridicarea unei tribune și rezolvarea apei calde. În mod normal totul va fi gata până la startul campionatului. • Este posibil ca jucătorul Georg Freer să piece în Israel, pe filiera tânărului impresar Remzi Acari. Așteptăm un telefon de-acolo. Consider că poate juca liniștit acolo în liga a doua.

Vă prezentăm lotul echipei pentru noul campionat: Buruian, Dronca - portari, Szell, Moț, Bucur, Panin, Muj, Riviș, Brandais, Ardelean, Petic, Buruiană, Ghengye, Botău, Grepan, Berar, Rudasits, Nescovici, Burcă și Olaru.

În final l-am întrebat pe Taha Abed cum mai stă în relațiile cu AJF-ul. Răspunsul dat nu necesită comentarii: „**Sincer vă spun, eu la AJF nu mai pun piciorul niciodată. La prima greșeală intenționată de arbitraj îmi retrag echipa și mă las de fotbal. Nu mai sunt dispus să arunc bani aiurea, dacă nu se joacă pe corecte. M-am săturat de fotbalul de județ, dar mai trebuie să rezist puțin...**“

„Promit că la AJF eu nu mai pun piciorul niciodată“ - ne spune dr. Taha Abed
Foto: VIOREL MUSCA

DANIEL SCRIDON

Handbal masculin

HC SAFILAR NU ARE DECÂT UN SINGUR OBIECTIV: PROMOVAREA

Curioși să aflăm cum stă cu pregătirea echipa de handbal masculin, am descins într-una din zilele trecute la Sala Polivalentă, unde sportivii erau în plin antrenament.

Cu un nou nume, HC Safilar, și cu o echipă întinerită, formația nu are decât un singur obiectiv: promovarea. Pentru ca acest lucru să poată deveni realitate, antrenorii Ioan Buruc și Ștefan Deacu au la dispoziție următorul lot: Bogdan Ungureanu, Augustin Drăgan, Emilian Florea, Sergiu Huian, Marcel Tudor, Adrian Cristescu, Cristian Sergheev, Rareș Ursache, Ilie Vaidasigan, Cosmin Gabor, Lucian Peter, Claudiu Vitișan, Raul Revilak, Paul Biriș, Marius Chindriș, Gabor Kovaci.

După cum ne-a spus antrenorul Buruc, pregătirile decurg destul de bine. Handbaliștii răspund favorabil la solicitări, iar de astăzi se dorește pregătire maximă, prioritate având antrenamentele tehnico-tactice, precum și menținerea acumulărilor fizice din timpul cantonamentului de la Moneasa. Din nefericire, doi dintre handbaliștii de bază sunt indisponibili. Este vorba despre Cristian Sergheev, care acuză o întindere musculară la mușchii gambei și Sergiu Huian care este accidentat la spate, încă din timpul cantonamentului. Ambii sunt în tratament și participă la antrenamente individualizate.

În ceea ce privește jucătorii care au părăsit echipa, sunt trei din șaptele de bază din campionatul trecut: Adelin Olaru, Adrian Dreghici și Marius Novac. La capitolul veniri, pe lângă jucătorii promovați de la LPS CSS Arad nu întâlnim alți sportivi cu experiență. Pentru ca totul să decurgă normal, s-au perfectat câteva meciuri amicale. Astfel, la sfârșitul acestei săptămâni HC Safilar va participa la un turneu ce se va desfășura la Lugoj, iar pe la începutul lunii septembrie la Oradea. De asemenea, se are în vedere organizarea unor jocuri amicale la Arad.

Antrenorii Deacu și Buruc doresc integrarea în formula de bază a doi dintre cei opt juniori. Ne referim aici la Vaidasigan, golgeterul diviziei școlare și Gabor, care, probabil va fi înlocuitorul lui Novac.

Dorind să aflăm câte ceva despre seria din care facem parte, antrenorul Buruc ne-a declarat: „**Seria noastră este alcătuită din echipe ce provin din Sânicolau Mare, Lugoj, Hunedoara și Drobeta Turnu Severin. Seria pare la o primă vedere abordabilă, dar, totuși destul de dificilă având în vedere faptul că deținem puține informații despre acele echipe.**“

Așadar, antrenamente sunt, „amicale“ sunt, jucători sunt, dorință este pentru a ataca promovarea. Rămâne de văzut dacă formația managerului Ioan Pârvu va reuși acest lucru. Încă de pe acum multă baftă!

ADELA CIOLOCOI

C. M. de atletism

ARĂDEANUL GHEORGHE GUȘET A RATAT FINALA

Atletul român Gheorghe Gușet (legitimat la Asociația Atletismului Arădean) a ratat, sâmbătă, calificarea în finala probei de aruncare a greutății din cadrul Campionatelor Mondiale de atletism în aer liber de la Edmonton (Canada). Gușet a realizat o aruncare de 19,74 m, celelalte două încercări ale atletului arădean fiind depășite. Cu această performanță, sub valoarea posibilităților lui, Gh. Gușet s-a clasat al 14-lea, ratând prezența în finală, unde s-au calificat doar sportivi ce au avut realizări de peste 20 de metri. Campion mondial a devenit John Gadina (SUA) cu 21,87 m, argintul l-a obținut un alt american, Adam Nelson cu 21,24 m, iar pe locul III a venit finlandezul Arsi Harju cu 20,93 m.

Szabo și Beclea, în semifinale

Atletele române Gabriela Szabo și Violeta Beclea-Szekely s-au calificat, sîmbătă, în semifinalele probei de 1500 metri din cadrul Campionatelor Mondiale de la Edmonton, informează AFP. Szabo a înregistrat cel mai bun timp în seria a doua, 4 minute, 10 secunde și 77 de sutimi, în timp ce Beclea s-a calificat cu cel mai bun timp din seria a treia, 4 minute, 13 secunde și 19 sutimi. Elena Iagăr Buhăianu a ratat calificarea în semifinalele probei de 1500 metri, ea clasîndu-se pe locul zece în prima serie, cu timpul de 4 minute, 24 de secunde și 72 de sutimi.

Atleții români Ionuț Pungă și Marian Oprea au ratat calificarea în finala probei de triplu salt. Prima și a treia săritură a lui Oprea au măsurat 16,62 metri, respectiv 16,47 metri, a doua fiind depășită. Ionuț Pungă nu a avut nici o săritură reușită. În proba masculină de 20 de kilometri marș, Silviu Casandra s-a clasat pe locul 22, cu o performanță de o oră, 29 de minute și 49 de secunde. Felicia Țilea și Ana Maria Țermure au ratat calificarea în finala probei de aruncare a suliței. Țermure s-a clasat a zecea în prima serie, cu o aruncare de 52, 65 metri, în timp ce Felicia Țilea a ocupat locul opt în seria a doua, cu o performanță de 56,61 metri.

ATLETUL ETIOPIAN GEZAHEGNE ABERA A CÂȘTIGAT TITLUL MONDIAL ÎN PROBA DE MARATON

Atletul etiopian Gezahegne Abera a cîștigat, vineri, proba de maraton din cadrul Campinatelor Mondiale de atletism de la Edmonton, informează AFP.

Abera a fost cronometrat cu timpul de două ore, 12 minute și 42 de secunde.

Primele locuri în proba masculină de maraton din cadrul CM de la Edmonton au fost ocupate de următorii atleți:

1. Gezahegne Abera (Etiopia) 2 h 12:42.
2. Simon Biwott (Kenya) 2 h 12:43.
3. Stefano Baldini (Italia) 2 h 13:18.

***

La 20 km marș masculin, aurul mondial i-a revenit rusului Roman Roskoșow.

IAAF A RIDICAT SUSPENDAREA ATLETEI RUSE OLGA IEGOROVA, DEPISTATĂ POZITIV CU EPO

Federația Internațională de Atletism (IAAF) a ridicat suspendarea atletei Olga Iegorova, depistată pozitiv cu erit sîmbătă, la Edmonton, președintele Comisiei medicale a IAAF, Arne Ljungqvist, citat de AFP. "Din motive legate de regulament, IAAF nu a avut altă posibilitate decît să ridice suspendarea atletei", a declarat Arne Ljunqvist. Olga Iegorova, în vîrstă de 29 de ani, a fost depistată pozitiv cu EPO după ce a cîștigat proba de 3.000 metri din cadrul reuniunii de Golden League de la Paris, desfășurată pe 6 iulie. Testul antidoping a fost efectuat de laboratorul de la Chatenay-Malabry. Analiza pe eșantionul A a relevat prezența EPO în sîngele sportivei ruse, dar o problemă tehnică a intervenit la analizarea eșantionului B, iar rezultatele nu au putut fi interpretate. Arne Ljungqvist a explicat că testul efectuat la Paris nu este valabil. "Motivul pentru care primul test nu este considerat valid îl constituie faptul că autoritățile franceze nu au efectuat și controlul sîngelui, ci numai pe cel al urinei", a spus Ljungqvist.

Andrei Pavel s-a calificat în finala turneului de la Montreal

Tenismanul Andrei Pavel a devenit primul jucător român calificat în finala unui turneu de Masters Series, după ce a trecut, sîmbătă, în semifinale de germanul Tommy Haas, care a abandonat la scorul de 6-4, 5-0, din cauza unor dureri la spate. Pavel a reușit astfel să se califice pentru prima oară în carieră în ultimul act al unui turneu de Masters Series, competiția de la Montreal, dotată cu premii în valoare de 2,95 milioane de dolari, fiind a șasea din cele nouă care alcătuiesc circuitul. "Sunt fericit că m-am calificat în finală, iar mîine (n.r. - duminică) voi încerca să cîștig primul meu titlu la un turneu de Masters Series", a declarat Pavel, care a adăugat că va aborda finala într-un mod relaxat. Andrei Pavel îl va întîlni în finală pe tenismanul australian Patrick Rafter, cap de serie numărul 9, care s-a impus, cu scorul de 6-2, 6-2, în fața jucătorului francez Fabrice Santoro. Pentru calificarea în finala de la Montreal, tenismanul român va primi 211.000 de dolari și 70 de puncte ATP.

S.C. COTTA INTERNATIONAL S.R.L.

Angajează

- ◆ MAȘINISTE CALIFICATE pentru mașini de cusut
- ◆ TAPIȚERI CALIFICAȚI sau cu calificare la locul de muncă

Vârsta: **20-30 de ani**

Condiții excelente de muncă, SALARII AVANTAJOASE.

Informații: telefon 278.600 sau 278.601, între orele 9,00-17,00. (2059749)

Vrei să-ți cumperi o mașină, un apartament dar NU AI BANI ?

IMPRUMUTURI

S.C. PRO - DOMUS S.A. BRAȘOV

Pentru bunuri de folosință îndelungată (imobil, autoturism, etc)
- pe 3 ani, comision 10% pe an
- pe 10 ani, comision 4% pe an

Informații tel.: 057 / 254 399 (c.a.)

Arad, str. I.C. Brătianu (fostă 30 Decembrie) nr. 11

COMUNICAT

Ca urmare a prevederilor Legii 184/2001 și a hotărârilor Conferinței Naționale a O.A.R., în data de 02.08.2001

S-A CONSTITUIT GRUPUL DE INIȚIATIVĂ pentru înființarea Filialei Arad a ORDINULUI ARHITECȚILOR DIN ROMÂNIA.

Arhitecții care doresc să facă parte din acest grup se pot înscrie până la data de 05.09.2001.

Persoană de contact:
Ioan Feier, tel. 057-270.916.

(5927476

S.C. CONAR S.A. ARAD

ANTREPRENOR GENERAL CONSTRUCȚII
ARAD 2900, str. BUCEGI No.5
ROMANIA
tel. (40) 057 246.700; 057 242.240
fax (40) 057 242.240
E-mail: office.conar@inext.ro
web page:http://www.inext.ro/corporate/conar/RO_index.html

DISTINSĂ CU TROFEUL CALITĂȚII ARACO 1994, 1995, 1997 și 1999

EXECUTĂ ȘI MONTEAZĂ

TÂMPLĂRIE DE ALUMINIU

LA PREȚURI AVANTAJOASE

INFORMAȚII TEL 057262772

(2204622)

Canon

Imaging across networks

199 USD*

Canon B155
- fax cu hârtie normală
- imprimare cu jet de cerneală
- rezolutie imprimare 360x360dpi
- telefon

Canon BJC 2100
- imprimantă cu jet de cerneală
- viteză tipărire 5ppm alb-negru
- rezolutie imprimare 720x360dpi
- optional cartus scanare 360x360dpi
- compatibil Windows

64 USD*

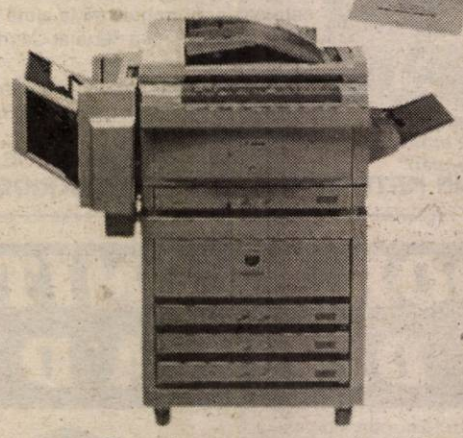

*Copiatoare A4-A3 începând cu 240 USD**

Let's make things better PHILIPS

Philips HFC 141
- fax cu hârtie termosensibilă
- moduri zi/noapte
- comutator de fax inteligent

129 USD*

*Prețurile nu includ TVA

ELECTRONIC SHOP

Arad: P-ța UTA, bl. U1-2, tel/fax: 057 / 271123; 271642; 289642
Timișoara: Str. Lucian Blaga nr. 3 tel/fax: 056 / 196684; 196845

S.C. ADONISINODA SRL

COMERCIALIZEAZĂ
- ● Oțel beton - 9400 lei /kg
- ● T.V.N.G. deșeu 1 1/2-2 1/2 - 8000 lei/kg
- ● Bitum - 9000 lei/kg; T.V.N.G. trasă la preț de fabrică
- ● Ciment, var, B.C.A., profile laminate, gleturi, adezivi, cuie, rabitz, sobe teracotă, samot, plasă gard, vopsele, binale, toată gama etc.

LA COMENZI MARI TRANSPORT GRATUIT LA DOMICILIU.

Str. Scărișoarei nr. 78
Tel.: 289.846; 275.823

EXECUTĂ CONSTRUCȚII CIVILE ȘI INDUSTRIALE

(TERMO ȘI HIDROIZOLAȚII, ȚEVI IZOLATE PT. GAZ, CONFECȚII METALICE ETC.)

(2059734)

S.C. ADIA IMPEX S.R.L.

UNIC DISTRIBUITOR MODECO

- ● vopsele alchidice
- ● vopsele lavabile
- ● adezivi

VOPSESTI PERFECT SI CU ...EFECT.

LA **CEL MAI BUN PREȚ!!!**

Arad, Banu Mărăcinelui
tel/fax: 278.789, 255.825
mobil: 094.669.418

(C.A.)

ROMÂNIA, Biroul Executor Judecătoresc
Horia Pârvulescu
Arad, Bd. G-ral V. Milea nr. 41

DOSAR EXECUȚIONAL nr. 80/2001 — **Licitația a 2-a**

În data de 20.08.2001, ora 15,00, la sediul Biroului Executor Judecătoresc Horia Pârvulescu din Arad, Bd. G-ral Vasile Milea nr. 41, jud. Arad,

SE VINDE LA LICITAȚIE PUBLICĂ

averea debitorului SC „Industrializarea Laptelui" SA Arad

compusă din: imobilul (hală de lucru, rezervor răcitor, cazan metalic, șopron, boxă reziduuri, rampă, cămin șopron, atelier) întabulat în CF nr. 9438 al loc. Nădlac, la prețul de strigare de 3.155.250.000 lei.

Creditor urmăritor Cooperativa de Credit „Banca Populară Phoenix" Arad.

(20851)

MIRADA

Comercializează

- ◆ CIMENT, VAR, ADEZIV, IPSOS, CIMENT ALB;
- ◆ PRAF DE MARMURĂ, MOZAIC;
- ◆ PLACĂ GIPS CARTON, TAVANE CASETATE, SISTEME COMPLETE DE PROFILE pentru pereți despărțitori și TAVAN **RIGIPS**
- ◆ **BCA**, CĂRĂMIDĂ EFICIENTĂ **POROTHERM** toate dimensiunile ◆ TERACOTE CĂRĂMIDĂ DE ȘAMOTĂ.
- ◆ MEMBRANE HIDROIZOLATOARE VILLAS, BITUM, CARTON ASFALTAT
- ◆ TABLĂ ZINCATĂ, OȚEL BETON, PLASĂ SUDATĂ, SÂRMĂ ZINCATĂ, SÂRMĂ NEAGRĂ, SÂRMĂ GHIMPATĂ
- ◆ ȚEVI DE **PVC**, ȚEAVĂ POLIETILENĂ
- ◆ ȚIGLĂ GLAZURATĂ IMPORT UNGARIA, ȚIGLĂ DE BETON, PLĂCI AZBOCIMENT, PLĂCI ONDULATE
- ◆ ȘINDRILĂ BITUMINOASĂ diferite culori ◆ VOPSELE LAVABILE, VOPSELE pentru metal și lemn, ARACET.
- ◆ VATĂ MINERALĂ ȘI BAZALTICĂ în plăci și rulouri, FOLIE DE MANSARDĂ
- ◆ FERESTRE DE MANSARDĂ **VELUX**
- ◆ POLISTIREN EXTRUDAT ȘI EXPANDAT ◆ SISTEME DE RIGOLE pentru prelucrarea apelor pluviale **ACO**
- ◆ PARCHET, PODELE

(5915802)

DEPOZITE

- ■ Str. Poetului nr. 95 telefon 057-243.490
- ■ Gara CFR ARAD telefon 057-270.960
- ■ Calea Timișorii telefon 057-278.800
- ■ Str. Andrei Șaguna nr. 81 telefon 057-285.377

Vindecătoarea MARGARETA

o femeie cu puteri miraculoase, se află în Arad la cererea oamenilor care au nevoie de ajutorul ei.

Atestată de parapsihologul Ioan Țugui, nepoata celebrei Mama Omida, doamna Margareta posedă harul Magiei Albe, dezleagă blesteme și totodată mai vindecă: alcoolismul, impotența, psoriazisul, epilepsia, scoate argintul viu, aduce spor în casă și afaceri, vindecă gelozia, adună familiile dezbinate și face talismane de noroc și dragoste.

O puteți găsi la tel 093/925.449

▼ Sunt Adela Coman din Timișoara, și vreau să-i mulțumesc din suflet d-nei Margareta pentru că a reușit să-mi aducă soțul înapoi acasă după o despărțire de 10 ani. Soțul mă părăsise pentru o alta mai tânără. Am încercat de zeci de ori să-l scot din mrejele acestei femei dar n-am reușit. Cu trei copii sufeream enorm, dar nici asta nu-l impresiona. Într-o zi am citit într-un ziar despre această doamnă Margareta care după prima ședință a reușit să-mi dezlege blestemul care era pe soțul meu. Cu lacrimi în ochi îi mulțumesc. Acum sunt cea mai fericită femeie din lume. Telefon 093/925449.

▼ Crina din Deva. Acum 2 luni am venit în vizită la sora mea din Arad și mi-a povestit despre această d-nă Margareta care i-a vindecat soțul de alcoolism și că prin multe altele dezleagă și cununii. M-am dus la această doamnă care mi-a deschis cărțile și mi-a citit tot trecutul, prezentul și viitorul. Mă vedea pentru prima oară în viața ei și știa totul despre mine. Am avut o încredere extraordinară în ea și n-am greșit pentru că acel coșmar al singurătății mele a luat sfârșit. A reușit prin puterile sale să-mi redea bucuria de a trăi.

▼ Laura Schneider din Germania, îi mulțumește d-nei Margareta din Arad că mi-a dezlegat cununiile și m-am căsătorit la 40 ani, cu cel mai bun om din lume. Telefon: 093/925449.

▼ Kovacs din Ungaria, aduce mii de mulțumiri d-nei Margareta din Arad, pentru că m-a vindecat de alcoolism și impotență.

▼ Ecaterina din Arad, îi mulțumesc d-nei Margareta că a reușit să-mi aducă spor în casă și în afaceri.

▼ Andras din Budapesta, mulțumesc d-nei Margareta că m-a vindecat de psoziazis. Telefon: 093/925449.

Sunați cu încredere la telefon:

093/925.449

sau la adresa Arad, str. Aleea Făget Bloc G, sc. A, ap. 3. (zona Intim).

(5927475)

ANUNȚ PUBLICITAR În calitate de lichidator înscris în Registrul Comerțului Arad, firma **UNIVERSAL PROCESS EQUIPMENT**, Inc. cu sediul în Roosevelt, New Jersey, USA, reprezentată prin SC EXPERT SA Arad, anunță scoaterea la vânzare prin licitație publică deschisă cu strigare a următorului activ și bunuri neadjudecate la licitațiile anterioare, aparținând societății **ARCHIM SA ARAD**, cu sediul în România, com. Vladimirescu, jud. Arad, tel. 057-514940, 057-514915, fax. 057-514935.

Nr crt	Denumirea activului	Descriere sumară a activului și a bunurilor componente	Preț pornire licitație total (mii lei)
1	Dotare cantină - administrativ	Destinat pentru cantină (prepararea mâncării și linie cu autoservire) și dotări pentru birouri cu caracter administrativ (birouri de lemn - 28 buc, dulap cu vitrină - 2 buc, mese lemn - 2 buc, rafturi pentru arhivă - 7 buc, dulapuri metalice pentru vestiar - 27 buc, târgi sanitare - 22 buc, sirene electrice - 3 buc, tuburi oxigen și bioxid de carbon 4 buc, etc.	15.000

Bunurile scoase la vânzare sunt:
2. Dispozitiv de ridicat DRL 3,2 tf - 11 buc, preț de pornire licitație 600.000 lei/buc.
3. Calculator PC 5x86, 133 MHz, 16 MB RAM, HDD 2,5 GB, monitor SVGA 14", tastatură, mouse, sursă tensiune 600 VA și imprimantă EPSON FX 1170. Preț de pornire licitație 2.350.000 lei.
4. Calculator PC 386 DX, 40 MHz, 4 MB RAM, HDD 250 MB, monitor SVGA 14", tastatură, mouse, sursă tensiune 400 VA și imprimantă EPSON LX 300. Preț de pornire licitație 1.500.000 lei.
De asemenea scoate la licitație:
5. Argint pur sub formă de lână pentru analize 1,3 kg, preț de pornire licitație 13.000.000 lei.
6. Pesticide cu termenul de valabilitate depășit:

a)	Treflan	900 l	preț de pornire licitație	55.000 lei/l
b)	Applaud	3620 doze	preț de pornire licitație	5.500 lei/doză
c)	Sencor	13.66 kg	preț de pornire licitație	170.000 lei/kg
d)	Betanal	270 l	preț de pornire licitație	84.000 lei/l
e)	Gliphogan	324 l	preț de pornire licitație	105.000 lei/l
f)	Topsin	20 kg	preț de pornire licitație	105.000 lei/kg

7. Îngrășăminte chimice degradate:

a)	Sort 25-25-0	50,4 t	preț de pornire licitație 900.000 lei/t
b)	Superfosfat	3,75 t	preț de pornire licitație 500.000 lei/t

8. Obiecte de inventar:
a) Recipient plastic 1 mc, preț de pornire licitație 840.000 lei
b) Contor apă rece tip CMAR fabricat de AEM Timișoara, 1,5 mc/h, preț de pornire licitație 452.000 lei

PREȚURILE MENȚIONATE NU CUPRIND TVA AFERENT.
Componența detaliată și bunurile pot fi vizitate la sediul societății ARCHIM în toate zilele lucrătoare, între orele 10,00 și 14,00, până în preziua licitației.
Licitația de vânzare va avea loc la sediul ARCHIM SA, în data de **22 August 2001 ora 10,00**, în ordinea din lista de mai sus.
METODA DE LICITAȚIE este deschisă cu strigare, licitația desfășurându-se în conformitate cu prevederile Legii 99/99 titlul I, respectiv Normele Metodologice din HG 450/99 publicate în MO 295/24.06.1999. Pot participa la licitație persoane fizice și juridice române sau străine care îndeplinesc condițiile prevăzute în HG 450/99 și **depun până în preziua licitaiei adică 21 August orele 15,00**, toate documentele prevăzute în Norme precum și garanția și taxa de participare la licitație pentru activ și bunuri.
GARANȚIA DE PARTICIPARE la licitație este de 10% din valoarea de pornire a licitației, pentru activ și bunuri în parte. După desfășurarea licitației, garanția se restituie integral tuturor participanților, cu excepția celor selectați, cărora li se va deduce această garanție din prima plată a prețului după adjudecare. În caz de nesemnarea contractului de vânzare/cumpărare sau renunțare la contract din vina cumpărătorului, garanția nu se restituie.
TAXA DE PARTICIPARE la licitație, care trebuiește plătită de către toți participanții și nu se restituie în caz de neadjudecare, este de 1.000.000 lei pentru fiecare participant la activ. Pentru bunuri nu se plătește taxa de participare.
INFORMAȚII SUPLIMENTARE CU PRIVIRE LA DESFĂȘURAREA LICITAȚIEI SE POT OBȚINE LA SEDIUL ARCHIM ORI PRIN TEL. 057 514915, 057 259740. (5927477)

S.C. IATSA SA ARAD

Str. Ștefan cel Mare Nr. 2-4
C.F. R 8610969

CONVOCATOR

Consiliul de Administrație al S.C. IATSA S.A. Arad, în baza prevederilor art. 117 din Legea nr. 31/1990 republicată, **CONVOACĂ Adunarea Generală Extraordinară a Acționarilor** în data de 24.08.2001 ora 13 la sediul S.C. IATSA S.A. Arad, str. Ștefan cel Mare nr. 2-4, Arad, județul Arad, cu următoarea ordine de zi:
1. Aprobarea majorării capitalului social de la 2.724.725.000 lei la 4.724.725.000 lei, respectiv cu suma de 2.000.000.000 lei, reprezentând un număr de 80.000 acțiuni nominative a 25.000 lei/acțiune, cu o primă de emisiune de 1.000 lei/acțiune.
2. Aprobarea vânzării unei suprafețe de 3.000 mp teren, din incinta societății, prin organizarea unei licitații, prețul minim de vânzare de 7 USD/mp.
3. Aprobarea planului de măsuri privind redresarea situației economice a societății.
4. Diverse.

ADMINISTRATOR S.C. IATSA S.A. ARAD

S.C. TEPRO VEST HOLDING S.A. VINDE:

ȚEVI INSTALAȚII (negre și zincate) 1/2 - 4 D
TOATĂ GAMA DE PRODUSE LAMINATE
OȚEL ROTUND PLASĂ SUDATĂ 4, 5, 6
BARE TRASE - PĂTRATE - HEXAGON
PLASĂ SÂRMĂ, TABLĂ și ELECTROZI
OȚEL BETON D 6-25; PC 52 D 8/32
CIMENT; VAR; BCA; CUIE
și PLASĂ RABIT

Transportăm marfă 10-20 T

Vindem BCA și ciment la preț de furnizor + transport

ARAD, str. Câmpurilor 3 tel 057/289.924 (C.A.)

S.C. INSTAL IMPEX S.R.L.
Importator direct

- MINICENTRALE ȘI CAZANE DIN FONTĂ BOSCH - GERMANIA
- RADIATOARE OȚEL DUNA-FERR - UNGARIA
- ȚEVI ȘI FITINGURI DIN CUPRU SANCO-GERMANIA
- ȚEVI ȘI FITINGURI Pe X Al Pe HENCO - BELGIA
- BATERII ȘI ROBINETĂRIE KLUDI - GERMANIA
- REZERVOARE DE SEMIÎNĂLȚIME LAGUNA, VISION - SLOVENIA
- SISTEME DE INSTALAȚII GEBERIT - ELVEȚIA
- RACORDURI FLEXIBILE FLEXITUB - SPANIA
- CĂZI DE BAIE KALDEWEI - GERMANIA
- SCULE ȘI DISPOZITIVE ROTHENBERGER - GERMANIA
- CONTOARE ZENNER

Comercializează

VĂ MAI OFERIM:

- țeavă și fitinguri PVC,
- țeavă și fitinguri polietilenă,
- obiecte și accesorii sanitare,
- tuburi izolatoare,
- fitinguri zincate,
- fitinguri GEBO,
- cădițe și cabine de duș.

PRODUSE DE CALITATE LA PREȚ DE IMPORTATOR

DEPOZIT: STR. A. ȘAGUNA NR. 29 TEL: 211.292, 213.172
MAGAZIN: STR. EPISCOPIEI NR. 24, TEL: 270.091

S.C. ROVIMPEX S.R.L.
2900 ARAD ROMANIA

VINDE PRODUSE IMPORT UNGARIA

castraveți, gogoșari, ardei, ardei iuți, sfeclă roșie, salată asortată, salată ardei, mazăre, fasole galbenă, pastă de roșii, ghiveci, porumb

Compoturi: cireșe, vișine, caise, piersici, **CIUPERCI FELII CONSERVATE** de la 370 ml până la 5000 ml
FĂINĂ, GRIS, VRAC ȘI AMBALATE
BL 80, BL 55, BFF 55, FBL 42
CONCENTRATE FURAJERE PENTRU PURCEI, PORCI
Tel/fax 057 - 255838 între orele 8 - 16. (5927297)

MATRIMONIALE

DOMNI din GERMANIA caută pentru cunoștință și legături serioase, dinamice domnișoare și doamne. Solicită poză și date personale. Telefon 273835; 094.668.339. (20407)

VÂNZĂRI APARTAMENTE O CAMERA

Vând garsonieră cameră, hol, baie duș, toate îmbunătățirile, Vlaicu bl. A10-1, et. I, 4.600 DM. Telefon 228853. (19853)

Vând garsonieră, Bușteni, îmbunătățiri, 8.000 DM, negociabil. Telefon 253364. (19880)

Vând garsonieră, str. Poetului bl. P1, et. III. Telefon 095.245.230. (20117)

VÂNZĂRI APARTAMENTE DOUA CAMERE

Vând apartament ultracentral 2 camere (100 mp), parter înalt, adecvat și pentru cabinet medical, birou avocatură, etc, cumpărat cu Legea 112. Telefon 282979. (19784)

Vând apartament 2 camere, decomandate, et. I, Romanilor. Telefon 093.124.652. (19854)

Vând urgent apartament ultracentral 2 camere, bucătărie. Telefon 057-254728. (19859)

Vând apartament 2 camere decomandate, parter, central. Telefon 221260; 096.451.030. (19704)

Vând apartament 2 camere, parter, ultracentral, bun privatizare. Telefon 214536, orele 8-19. (19769)

Vând apartament 2 camere parter, scurgere separată, Micălaca. Telefon 264300. (20291)

Vând avantajos apartament 2 camere, dependințe, schimb cu garsonieră, Mețianu. Telefon 223162. (20351)

Vând apartament 2 camere, Micălaca 733, 16.500 DM. Telefon 266744, 093.226.493. (19837)

Vând apartament 2 camere, cu garaj, zona Tricoul Roșu. Telefon 273737. (20119)

Vând apartament 2 camere, la casă (amenajat spațiu ABC și bar), Aradul Nou, 12.500 DM. Telefon 228853. (20413)

Vând apartament 2 camere, Vlaicu. Informații telefon 270947, marțea, miercurea și joia, între orele 17-19, când poate fi și văzut, preț informativ 11.000 DM, negociabil. (20128)

VÂNZĂRI APARTAMENTE TREI CAMERE

Vând apartament 3 camere, decomandat, contorizat, 2 balcoane, etaj 8, Vlaicu, bloc X34/II, 17.000 DM. Telefon 092.931.419; 388122. (20024)

Vând apartament 3 camere, etaj I, bloc 724. Telefon 263822 orele 8-11. 19-23. (19796)

Vând apartament 3 camere, confort II, Vlaicu, bl. X.37, et. II. Telefon 094.648.958. (19921)

Vând apartament 3 camere confort II, Vlaicu. Telefon 243261. (20013)

Vând apartament 3 camere zona Polivalentă, etaj X. Telefon 094.537.059. (20075)

Vând apartament central 3 camere, 200 mp. Telefon 253132, 094.578.744. (19793)

Vând urgent 3 camere etaj I, decomandat, îmbunătățit, contorizat, vedere spre bulevard, 2 balcoane, interfon. Telefon 235206, 095.703.052. (20366)

Vând (închiriez) apartament 3 camere, cu garaj, în Micălaca (lângă Orizont). Telefon 289924; 272316; 094.784.610. (20365)

Vând 3 camere, Bd. Revoluției 10, et. I, 2 băi, balcon, 110 mp. Telefon 212372. (18471)

Vând 3 camere ultracentral, etaj I, poziție deosebită, 38.000 DM. Telefon 270856. (19880)

Vând apartament Samantha trei camere, et. I. coborâtor, preț 41.000 DM, negociabil. Telefon 254722. (20158)

VÂNZĂRI APARTAMENTE PATRU CAMERE

Ocazie! Vând urgent sau schimb apartament 4 camere, cu apartament 1, 2, 3 camere sau alte oferte, Micălaca. Telefon 091.228.831; 057-219700; 093.063.245. (19785)

Vând apartament 4 camere, în casă tip vilă, et. II, ultracentral, preț negociabil. Telefon 251241. (19927)

Vând apartament 4 camere, etaj 4/4, confort I, Vlaicu. Telefon 093.464.525. (19986)

Vând (schimb cu apartament 3 camere+ diferență 8.500 DM), apartament 4 camere, parter, Faleză Sud. Telefon 258589. (20008)

Vând 4 camere, Miorița, et. II, 23.000 DM. Telefon 270856. (19880)

Vând apartament 4 camere, îmbunătățit, zona 500. Telefon 057-279675; 094.621.954. (19998)

VÂNZĂRI CASE

Vând casă nouă (S+P+E+M), garaj, teren 1000 mp, toate utilitățile, situată în Subcetate, preț 100.000 $. Telefon 092.344.743. (19177)

Vând casă Aradul Nou. Telefon 286423 sau 092.931.495. (19749)

Vând 2 case, aceeași curte, grădină mare, Pârneava. Telefon 092.878.411. (19884)

Vând casă și clădiri anexe, compusă din: 5 camere, 2 băi, încălzire gaz cu termotecă, canalizare, telefon, satelit, suprafața totală 500 mp, zona Aradul Nou (Mureșel), 35.000 $, negociabil. Telefon 095 224 198. (19451)

Vând casă în Vladimirescu, str. Progresului nr. 21, 3 camere, baie, bucătărie, toate utilitățile. Telefon 514676. (19936)

Vând casă în cartierul Cadaș, cu gaz, 4 camere, curte, grădină, garaj. Telefon 095.513.487. (20192)

Vând casă cu teren 800 mp în Grădiște, str. Petru Rareș (DN Oradea), dotată și echipată cu materiale și instalații ultramoderne, poate fi folosită ca firmă. Telefon 213353. (19801)

Vând casă, grădină mare, comuna Buteni nr. 237, negociabil. Telefon 232139. (19891)

Vând casă dublă cu etaj (4 apartamente), 14 camere, 4 băi, 4 bucătării, etc. Telefon 514045. (20285)

Vindem sau acceptăm schimb cu apartament + diferență, o casă în localitatea Vladimirescu, suprafața totală 2521 mp, cu 2 poziții în CF. Casa este compusă din 5 camere, 1 bucătărie, 2 băi, coridor mare închis, toate utilitățile: gaz, încălzire centrală proprie pe bază de gaz, apă de la rețea, curent electric și trifazic, garaj pentru 3 mașini. Telefon 216047; 094.507.256. (20350)

Vând casă 3 camere, grădină mare, Sânicolaul Mic, str. Principală. Telefon 096.393.413. (20360)

Vând ieftin casă în Pecica, zonă bună. Telefon 093.436.802; 219437, 093.946.696. (20380)

Vând casă cu grădină, cartier Pârneava. Telefon 211021. (20096)

Vând casă + hală producție Pârneava, teren 750 mp. Telefon 095.261.232. (19797)

Vând 2 case în Șiria, preț avantajos. Telefon 531810. (20008)

Vând casă 3 nivele, Grădiște, (schimb apartament+ diferență). Telefon 092.275.276. (20111)

Vând casă în Șofronea, în rate, 18.000 DM. Telefon 234280, 514100. (20310)

Vând casă central, 3 camere (vad comercial), 23.000 DM. Telefon 261936. (20178)

Vând casă în Șiria. Informații telefon 094.705.840; 095.570.114. (20394)

Vând casă mare cu etaj, Gai. Telefon 241439. (20375)

Vând (schimb) casă Sânicolau, cu apartament 4 camere + 8.000 DM. Telefon 094.135.990. (20114)

Vând casă 2 camere + anexe, apă, gaz. Localitatea Horia nr. 175. (20119)

VÂNZĂRI SPAȚII

Vând spațiu comercial ABC Micălaca, transformat din apartament 2 camere, complet dotat, vad comercial bun. Telefon 093.450.100. (20296)

Vând gheretă situată pe Calea Victoriei. Telefon 279656, 222620, 266541. (20377)

Vând spațiu comercial în incinta Gării de Nord. Telefon 092.664.176. (19794)

Vând spațiu de producție, autoservice, reprezentanță, locuință. Telefon 093.183.299. (20011)

Vând avantajos spațiu comercial sau producție, 540 mp, parter bloc Șiria. Telefon 094.545.778. (20322)

Vând gheretă zona 300, vad comercial bun, 4.200 DM negociabil. Telefon 094.645.921. (20387)

Vând spațiu ultracentral ideal birou avocat, notar, firmă, lângă Tribunal. Telefon 255324, luni-joi, seara. (20055)

VÂNZĂRI TERENURI

Vând teren, șoseaua centură, Grădiște-Petrom, 8.500 mp. Telefon 095.883.126. (20156)

Vând teren cu vie și pomi fructiferi în Ghioroc, pe Valea Domnească, preț 9.500 DM, negociabil. Telefon 254722, 461752. (20158)

Vând 4 ha pământ în Cicir și Dacia 1310, urgent. Telefon 246256. (20340)

VÂNZĂRI AUTO

Vând VW Passat Kombi 1,9 TDi (i.roșu), 1998, 137.000 km originali, impecabil, toate extrasele (fără climă), 24.900 DM (ușor negociabil). Important! Se poate cumpăra și în leasing. Telefon 223004, 216570, 094.248.933. (19777)

Vând MOTOARE DIESEL (Turbo) EUROPENE, garanție, act vamal. Telefon 093.570.094. (19307)

Vând Dacia 1310, fabricat 1987. Telefon 247251. (19780)

Vând Ford Sierra 2.0i, an 1988, înmatriculat persoană fizică, stare bună, preț negociabil, 5.500 DM. Telefon 095.917.195; 095.368.776. (20020)

Vând urgent Ford Orion, preț negociabil. Telefon 232998, 095.430.334. (20018)

Vând mașină Volvo +D 60, cai putere 5000. Telefon 211387. (20319)

Vând VW Passat combi 1,6 motorină, an 1988, persoană fizică, stare foarte bună, 6.700 DM. Telefon 094.560.967. (20337)

Vând TV 35 camionetă, 1986, CIV, stare foarte bună. Telefon 276488. (20326)

Vând camion marca Star 1142 + remorcă, tonaj total, stare excelentă. Telefon 468619; 092.629.646. (20362)

Vând Ford Escort Ghia, înmatriculat motor 1,6, benzină, an 91-92, turelă, geamuri electrice, stare excepțională, preț 7.900 DM. Telefon 094.397.380. (20146)

Vând Ford Scorpio Diesel, 1988, Ford Escort Diesel, 1,8, 1990. Telefon 285045, 095.635.101. (20138)

Vând autoturism Ascona 1,3 înmatriculat. Telefon 094.143.379; 219847. (20186)

Vând mașină M.461. Telefon 090.473.385, seara. (20191)

Vând Dacia papuc, 1986, tamponată frontal, 700 DM. Telefon 253123, 241326. (20404)

Vând autoutilitară Ford ADF (GB), motorină, înmatriculat, stare de funcționare. Telefon 287875. (20395)

Vând camionetă Mercedes, Opel recarosat, un ARO avariat. Telefon 241439. (20379)

VÂNZĂRI ELECTRO

Vând TV COLOR, COMBINE FRIGORIFICE, mașină automată spălat, CONGELATOARE, prețuri avantajoase, garanție. Telefon 284000. (19849)

Vând CASE MARCAT FISCALE și CÂNTARE ELECTRONICE, omologate. Telefon 282829; 272727. (f. 2059562)

Vând MAȘINĂ AUTOMATĂ SPĂLAT, CONGELATOARE, TV COLOR, COMBINE frigorifice, preț avantajos, garanție. Telefon 259001. (19849)

Vând TV color diagonala 37-67, combine muzicale, frigidere, combine frig, congelatoare și lăzi frig, mașini automate cu garanție și postgaranție. Telefon 274600 orele 9-19 și orele 19.30 - 23, telefon 241355. (19229)

Vând COMBINE FRIGORIFICE, TV COLOR, mașină automată spălat, congelatoare, prețuri avantajoase. Telefon 278500. (19849)

Vând COMBINE muzicale, video, combine frigorifice, mașină automată spălat, TV color, prețuri avantajoase, garanție. Telefon 275681. (19849)

Vând MAȘINI de SPĂLAT AUTOMATE, modele noi, prețuri foarte mici. OFERIM GARANȚIE! Telefon 259339; 094.706.321. (20032)

Vând FRIGIDERE, CONGELATOARE, COMBINE, LĂZI și VITRINE FRIGORIFICE din GERMANIA, cu garanție. Telefon 259339, 094.706.321. (20032)

Vând TELEVIZOR (telecomandă), teletext, stereo, diagonala 37-67 cm, prețuri convenabile. Telefon 259339; 094.706.321. (20032)

Vând TV color, moderne, mărci germane, renumite, cele mai mici prețuri, garanție 6 luni. Telefon 057-287404. (20185)

Vând televizoare color, telecomandă, garanție. Telefon 219365; 093.380.028. (20133)

Vând TV LG diferite modele, noi, import Germania, preț interesant. Telefon 280260, 092.262.434, orar: 10-18.

Vând PENTIUM I 133 MHz, 32 RAM, 1 GB, monitor, tastatură, mouse, stoc limitat, 250 DM, Telefon 280260, 092.262.434, orar: 10-18.

Vindem imprimante A 3 cu ace IBM/Epson 160 CPS noi, 300 DM. Telefon 280260, orele 10-18; 092.262.434.

Vindem CALCULATOR PENTIUM 3 933 MHz 128 RAM HD 30 Gica - CD - ROM, placă sunet vofer modem 56 K placă video 32 MB Shared. Telefon 280260, 094.552.226.

Vând CALCULATOR PENTIUM 200 MMX cu modem, CD ROm placă sunet monitor 14 SVGA. Telefon 280260, 094.552.226.

Vând computer CDROM 700 MHZ 30 GB HDD 128 RAM, monitor 17'', nou, deosebit. Telefon 280260, 094.552.226.

Vând mașini spălat automate, combine frigorifice, televizoare color diferite modele; garanție. Telefon 251392. (20384)

Vând televizoare color diferite diagonale, teletext, telecomandă, garanție. Telefon 264004. (20385)

Vând orgă electronică, marca Casio. Informații telefon 531859. (20219)

Vând vitrină frigorifică orizontală, 1,80 m, stare perfectă, 8.000.000 lei. Telefon 092 294 842. (20123)

VÂNZĂRI DIVERSE

Vând scaun stomatologic inclusiv aparatura aferentă. Telefon 270655, 094 760 675. (20320)

Vând ROLETE PLASTIC import; ROLETE LEMN; JALUZELE. Telefon 059 - 478503, 095.594.415. (20346)

Vând garaj autorizat Micălaca, apropiere bloc 367, 360, 359, 358. Telefon 219187, 095.457.260. (19883)

Vând mașină de rindeluit pe 4 fețe confecționat lambriuri și dușumele, etc. Telefon 211272, orele 8-17. (20200)

Vând PLASĂ GARD zincată toate dimensiunile, 19.000 lei/kg; SÂRMĂ BALOTAT 16.500 lei/kg; CUIE, PLASĂ RABITZ, TABLĂ ZINCATĂ 0,4 mm; ELECTROZI Ductil; SÂRMĂ NEAGRĂ și ZINCATĂ. Str. Vasile Conta, nr. 1. Telefon 273862, 094.289.997. (20341)

Vând rolete plastic import, rolete lemn, uși și geamuri. Telefon 095.380.320. (19315)

Vând BCA, blocuri ceramice, ȚIGLĂ 10 modele, UȘI, FERESTRE, PAL, placaj, PFL, bitum, carton asfaltat, cărămidă, teracote, plăci azbociment, dușumele și lambriuri, etc; str. Pădurii, nr. 69. Telefon 211272. (120200)

Vând LEMNE FOC, NISIP, BALAST, la domiciliu. Telefon 245248. (19717)

Vând LEMNE FOC, NISIP, BALAST, la domiciliu. Telefon 210771. (19717)

Vând LEMNE FOC, NISIP, BALAST, la domiciliu. Telefon 277027. (19717)

Vând NISIP, BALAST, la domiciliu clientului. Telefon 257769. (19791)

Vând termotecă Ariston Beretta Combi Turbo 24 kw. Telefon 254411, 093.218.418. (19803)

Vând garaj ultracentral și pian cu coadă. Telefon 093.075.565. (19886)

Vând COMPLEX ZOOTEHNIC, localitatea SECUȘIGIU, suprafața totală 8 ha, compus din: 5 grajduri, magazie cereale, abator autorizat, spațiu comercial, birouri, casă locuit, grădină. Telefon 095.917.195, 095.368.776. (20020)

Vând PUI CARNE, greutate 600 - 700 grame, preț foarte avantajos. Telefon 056 - 367380, 057 - 270145. (c)

Vând LEMNE FOC tăiate esență tare, domiciliu. Telefon 276488, Grădiște. (20326)

Vând rezervoare de motorină 1 bucată 32.000 litri, 5 bucăți 10.000 litri. Telefon 468619, 092.629.646. (20362)

Vând BETON și MORTAR. Asigur tarnsportul. Telefon 094.855.838. (20363)

Vând termoteci gaz instant baie, ofer garanție 2 ani. Telefon 094.144.161. (20368)

Vând COLȚARE, CANAPELE, FOTOLII PAT, DORMITOARE; convenabil. Telefon 094.507.339; 275551. (20386)

Vând BOLȚARI TERMOIZOLANȚI, BCA, DIFERITE DIMENSIUNI; convenabil. Telefon 094.507.331; 275551. (20386)

Vând mobilă Renaștere Spaniolă „Don Juan". Telefon 092.649.277; 093.969.798. (20369)

Vând urgent rochie mireasă, import SUA, preț negociabil. Telefon 095.389.787. (19855)

Vând EUROBOLȚARI termoizolanți cu certificat calitate 300x250x200 la 6500 lei/buc, ; 1 mc-435.000 lei; 1 boltar-7,6 cărămizi. Telefon 281491; 092.381.750. (19831)

Vând struți de 1 an, pui de struți la 3 luni și ouă de struți. Telefon 531386. (7921260)

Vând betonieră pe curea, stare funcționare. Sat Horia nr. 176. (20179)

(Continuare în pagina 15)

(Urmare din pagina 14)

Vând rolete plastic, import, între 190.000 -250.000 lei/mp; rolete lemn tei-500.000 lei/mp; obloane mobile din lemn 700.000 lei/mp. Telefon 090-481236. (19705)

Vând la preț avantajos, combine pentru recoltat cereale și porumb știuleți, pluguri reversibile cu 1,2,3, și 4 brazde, cositoare pentru gazon, drujbe, semănătoare pentru cereale, tractoare de 150 CP. Telefon 094.505.494, 287691, 411218. (19657)

Vând gheretă Obor, scuter cu cabină. Telefon 243436, 244628, 280957. (20329)

Vindem ROLETE plastic, import 280.000 lei/mp; ROLETE TEI 650.000 lei/mp, UȘI, garaje. Telefon 059-460315; 095.827.725. (20344)

Vând cărămidă nouă 1800 lei/buc, la domiciliul clientului. Telefon 095.879.234. (20401)

Vând rochie de mireasă din import, 9.000.000 lei. Telefon 263074. (20399)

Vând saci 50 kg, noi, cantități mari. Telefon 057-352711; 094.626935; 094.509.403. (7910343)

Vând LEMNE FOC, NISIP, BALAST, la domiciliu. Telefon 214010. (20125)

Vând: termoteci Vaillant, etc, boilere pe gaz, convectoare pe gaz, calorifere garanție 2 ani. Telefon 095 245 147. (20126)

Vând urgent și ieftin dormitor Ovidiu. Telefon 285483, 093 611 949. (201299

Vând repatriere întreagă de Arad. Telefon 093 192 035.

Vând talaj și deșeuri brad, preț convenabil. Telefon 233340 ziua, 253418 seara. (20130)

Vând ușă, dimensiunile 90x210 cm, masă, tabureți și lambriuri. Telefon 233340 ziua, 253418 seara. (20130)

Vând dormitor Ludovic, convenabil, zilnic, orele 18-22. Telefon 212228, 095 357 982. (20133)

CUMPĂRĂRI TERENURI, IMOBILIARE

Cumpăr apartament 3-4 camere, ofer o Dacie fabricație 1994 + 10.000 DM. Telefon 093.918.883 sau 094.135.990. (20216)

CUMPĂRĂRI AUTO

Cumpăr Dacia 1310 cu puțini kilometri, aspect bun, ofer cca 1.000 DM. Telefon 095.252.479; 287080. (20331)

CUMPĂRĂRI DIVERSE

Cumpăr viză Schengen. Telefon 258095, numai orele 20-22.

Cumpăr PORCI grași peste 100 kg, localitatea Măsca nr. 307, preț 40.000 lei/kg. Telefon 057-531497; 094.774.649. (20392)

Cumpăr vaci, vițele, tauri. Telefon 288968 sau 092.941.123. (19750)

Cumpăr cherestea stejar, uscată. Telefon 093.183.714. (19939)

Cumpăr bovină pentru sacrificat. Telefon 274744, 095.624.006. (20149)

Cumpăr vaci bătrâne și juninci. Telefon 250866, 095.681.191. (20064)

Cumpăr porci grași și vite pentru sacrificare, plata pe loc, Arad. Telefon 057 - 287723. (20357)

Cumpăr scândură din demolări (tavane, podele, etc), ofer 2.000.000 lei/mc sau scândură nouă, la schimb. Telefon 094.608.032. (20381)

Cumpăr porci, vaci, tăurași și juninci pentru sacrificare. Telefon 094.634.795 sau 094.634.748. (20010)

Cumpăr porci grași 40.000 lei/kg. Telefon 094.867.536. (20348)

Cumpăr 500, 1000, 5000 forinți scoși din circulație. Telefon 093.468.975. (20318)

Cumpăr miei spre 20-30 kg, 40.000 lei/kg, plata pe loc. Telefon 057-352711; 094.626.935; 094.509.403. (7910343)

CERERI ȘI OFERTE DE SERVICII

Angajez VÂNZĂTOARE și VÂNZĂTOARE FACTURISTĂ cu experiență. Telefon 094.773.745. (20049)

SC SECA DISTRIBUTION SRL, Divizia Wrigley, angajează AGENȚI VÂNZĂRI. CV, telefon/fax 057 - 256302, până miercuri 7 august 2001. Telefon 093.611.420. (20292)

Angajez CROITORI în piele, Aradul Nou, str. N. Horga, nr. 11 (intrare Posada). (20343)

Angajăm femei pentru BARMAN - OSPĂTAR, AJUTOR BUCĂTAR, FRIZER. Telefon 094.507.256; 216047. (30350)

Firmă AMERICANO-ROMÂNĂ cu producție pentru export SUA, angajează pentru lucrări complexe: STRUNGAR, COORDONATIST, RECTIFICATOR ROTUND-PLAN, rectificator în COORDONATE cu experiență în lucrări specifice de sculărie. Informații la telefon 514949. (20105)

Angajăm LĂCĂTUȘ-MECANIC (cunoștințe sudură). Relații la 280908. (20182)

Angajăm AGENT COMERCIAL cu experiență pentru produse alimentare. Telefon 247443. (20354)

Angajăm CONFECȚIONERE pentru uberdek, triploc și mașini liniare. Telefon 223912. (20323)

Angajăm VÂNZĂTOARE-GESTIONARĂ și BRUTAR. Informații Arad, str. Plopilor nr. 8. Telefon 094.621.954. (20314)

SC PANGRAM SA producător al produselor MONTE BANATO angajează AGENT VÂNZĂRI; ȘOFER-MANIPULATOR (livrator); OPERATOR CALCULATOR (facturist). C.V. se vor trimite până în data de 18.08.2001. fax.055/218635. Informații suplimentare, telefon 093.639.723. (20339)

Magazin alimentar angajează VÂNZĂTOARE calificate, cu experiență, 20-45 ani, domiciliul Arad. Telefon 280876. (20298)

Angajăm VÂNZĂTORI magazin electrocasnice și tehnico-sanitare; condiții: liceul (de preferință profil economic). Telefon 289319. (20400)

Angajăm AGENȚI VÂNZĂRI cosmetice, cu experiență (carte de muncă, comision + salar). Telefon 284221, 095.648.842. (20374)

SC angajează PERSOANE DINAMICE, SERIOASE (maxim 40 ani), minim 2.500.000 lei. Telefon 243803. (20132)

PRESTĂRI SERVICII

„SILDOR PROD" execută reparații FRIGORIFICE; comercializează și montează AER CONDIȚIONAT. Se acordă garanția lucrării. Transport gratuit! Telefon 057 - 270622. (c. 277)

WES, ieftin, reparații FRIGORIFICE. Vinde, montează, repară INSTALAȚII AER CONDIȚIONAT-autoturisme, locuință. Telefon 057-284857, 092.556.562. (19943)

„LUKAS" execută HIDROIZOLAȚII ACOPERIȘURI, garanție 10 ani. Telefon 270711, 094.855.838. (20364)

PARCHET LAMINAT, procurare, transport, montaj, la comandă fermă. Telefon 094.555.338. (20184)

DIVERSE

SOCIETATE COMERCIALĂ cu sediul în BUCUREȘTI dorește să ÎNCHIRIEZE SPAȚIU COMERCIAL în vederea deschiderii unui magazin. Așteptăm ofertele dvs. de preț la fax: 01.236.20.04. (f. 2204621)

OFER VALUTĂ ÎMPRUMUT, garanții imobiliare. Telefon 092 166 307. (18724)

ALEXIL, dezleagă FARMECE, vicii, boli, REUȘITE sentimentale, afaceri, garantează. Telefon 094.528.876; 056-203587. (20211)

Tămăduitoarele harului sfânt CHEJA și MARIA, aflându-se în Arad, la cererea oamenilor pentru a ajuta cu leacurile din INDIA, ajută în orice domeniu, descântă cununii, spor în afaceri, impotență, argintu viu, lecuiesc boli incurabile, beția, epilepsia, rezolvă în 45 minute. Telefon 095.693.668. (20406)

AGROSERVICE IRATOȘ vinde la licitație în 10 august 2001, ora 10, tractor S650, U 650, combine C14. (20336)

SC BONCA PROD SRL dorește autorizație de funcționare punct lucru din Arad, str. Plopilor nr. 8, brutărie și comerț. Eventualele contestații se pot depune la Agenția de Protecția Mediului B-dul Dragalina nr. 16, Arad. (20315)

SC SEVERINA SA INEU vinde: moară țărănească; hală nouă (36x12x5); strung SPA8-3.000; presă hidraulică (apkant); tih 445 DH; presă pai-40 to; presă pai 63 to.; freză universală FUS-24; instalație sudură CO2; tractor sudură; recipient aer; autobasculantă SRD 5 to; 2 mașini de tricotat R.11.A, Dacia papuc. Telefon 512073; 511639; 094.320.362. (7215183)

Tânără sexy, caut domni generoși pentru clipe fierbinți. Telefon 270699. (20115)

OFER ÎMPRUMUT VALUTĂ, garanții imobiliare în Arad. Telefon 093 080 388. (20122)

TURISM

NOU! MARI REDUCERI DE PREȚURI!

ATLASSIB

Călătorești cu autocarele noastre moderne, în EUROPA: GERMANIA, AUSTRIA, FRANȚA, ITALIA, SUEDIA (plecări zilnice), BELGIA, OLANDA, DANEMARCA, ANGLIA, FINLANDA, NORVEGIA, SPANIA, PORTUGALIA, UNGARIA, IUGOSLAVIA.

NOU! Reduceri suplimentare pentru: elevi, studenți, pensionari și grupuri. Bd. Revoluției nr. 35, telefon 251871, 252727; Autogară, telefon 270562. O poartă deschisă spre Europa! (c. 341)

„Pletl"

vă oferă zilnic spre GERMANIA: PASSAU, REGENSBURG, NÜRNBERG, WÜRZBURG, ASCHAPFENBURG, FRANKFURT, GIESSEN, SIEGEN, KÖLN, DÜSSELDORF, ESSEN, DORTMUND; DEGGENDORF, LANDSHUT, MÜLDORF, AUGSBURG, HEILBRONN, STUTTGART, PFORZEIM, KARLSRUHE, HEIDELBERG, MANNHEIM. Cu plecare din KARLSRUHE: FRANȚA, SPANIA, PORTUGALIA. Firma vă oferă călătorii în autocare noi, moderne, însoțitoare de bord, o masă caldă în UNGARIA, 2 bagaje gratuite. Informații și înscrieri, la Agențiile PLETL din ARAD, telefon 057 - 252291; LIPOVA 057 - 561377; 563011; TIMIȘOARA 056 - 294299; SIBIU - 069 - 216143; BRAȘOV 068 - 475216. (c)

SCHIMBURI

Schimb apartament mic RALLA cu apartament 2-3 camere RALLA. Telefon 214010. (20125)

ÎNCHIRIERI

Caut să închiriez casă mică cu perspectivă cumpărare. Telefon 266037, 095 312 139. (20124)

Închiriez spațiu ultracentral. Telefon 210366, 095.969.431. (19835)

Închiriez spațiu comercial central; vând aparat înghețată italian. Telefon 257003. (20207)

Închiriez casă zona Școlii UCECOM. Telefon 211683. (20353)

Doresc închiriere apartament 2 - 3 camere, zona centru - Romanilor, ofer maxim 100 DM. Telefon 281195. (20358)

Închiriez (ofer) auto macara Roman de 12,5 tone. Telefon 092.344.743. (20373)

Ofer pentru închiriere spațiu comercial 38 mp, Piața UTA parter, bloc toate utilitățile. Telefon 094.118.753. (20094)

Închiriez apartament 3 camere, mobilat lux, 300 DM. Telefon 269936. (20178)

Ofer spre închiriere garsonieră cf. I, mobilată. Telefon 233678. (20127)

† SERVICII FUNERARE †

SC „IN MEMORIAM" SRL, str. EMINESCU nr. 4 (ATENȚIE, vizavi de CINEMA MUREȘUL)

telefon: 057-211929; 093.343.964;

str. ORIZONTULUI nr. 9A, (Bujac)

oferă SERVICII FUNERARE COMPLETE - NON STOP. Sicrie-modele multiple (simple-lux), sicrie lux import ITALIA, ACCESORII. Intermediem COLACI, COLIVĂ etc.

ÎMBĂLSĂMĂM GRATUIT (formolizat).

OFERTĂ SICRIU, respete, cruce 1.200.000 lei (PLATA în RATE) Transport INTERN-INTERNAȚIONAL. (c.203)

POMPE FUNEBRE NON STOP. „RO STYL COMPANY"

NE-AM MUTAT MAGAZINUL, TOT PE STR. EMINESCU DE LA NR. 4 LA NR. 20-22. Telefon 094.478.971; 214422.

LA ORICE ORĂ: spălat-îmbălsămat, formolizat, transport (intern și internațional).; SICRIE și RESPETE de calitate, import, PROSOAPE, BATISTE, PANGLICĂ, LUMÂNĂRI, COLIVĂ, COLACI, FANFARĂ.

INTERMEDIEM acte, gratuit.

ATENȚIE! Suntem producători! Aveți avantajul unor prețuri minime și posibiltatea de a plăti în rate. OFERTĂ: sicriu, cruce, respete-1.350.000 lei. (c.336)

† DECESE †

Cu adâncă durere anunțăm încetarea din viață a iubitei noastre soții, mamă și bunică,

MÎRZA DORINA,

în vârstă de 68 ani. Înmormântarea va avea loc azi, 6 august 2001, ora 15, în localitatea Șagu. Familia îndoliată.

Cu adâncă durere în suflet anunțăm încetarea din viață, după o scurtă suferință, a celui ce a fost cel mai drag și iubit soț, tată și bunic,

maior (r) TŐRŐK EUGEN.

Înmormântarea va avea loc azi, 6 august a.c, ora 10, de la Capela Cimitirului Pomenirea. Familia îndoliată.

Cu adâncă durere anunțăm încetarea din viață a iubitului nostru soț, tată și bunic,

MAXIM MIHAI,

în vârstă de 76 ani. Înmormântarea va avea loc mâine, 7 august 2001, ora 14,00, de la Capela Ortodoxă a Cimitirului Eternitatea. Familia îndoliată: soția Stela și fiii: Dana și Gigi cu familiile.

Cu adâncă durere anunțăm încetarea din viață a iubitului nostru tată, bunic, socru și unchi,

MAFTEI MIHAI,

în vârstă de 84 ani. Înmormântarea va avea loc azi, 6 august, ora 11, de la Capela Nosferatum a Cimitirului Eternitatea. Familiile îndoliate: Maftei și Christian.

† CONDOLEANȚE †

Familia și personalul SC ANDRONIK TRANS REISEN SRL cutremurați de durere anunță încetarea subită din viață a celui care a fost

ANDRONIK ȘTEFAN NORBERT,

la vârsta de 47 ani. A fost un om de o probitate morală rar întâlnită și deosebit în a-și ajuta semenii. Îl vom păstra în memorie și-l regretăm în timpul vieții. Dumnezeu să-l odihnească în pace! (7253185)

Un ultim omagiu pentru mătușa noastră

VESA ANA,

din COROI. Familia Branc. (20131)

† COMEMORĂRI †

S-au scurs 7 ani de la trecerea în neființă a

înv. EUGENIA POPESCU.

Recviem in pace! Fiica Simona, ginerele Paul, nepoata Miruna și colegul Septimiu.

Pios omagiu la împlinirea a 11 ani de când a plecat dintre noi, cel mai iubit și drag soț, tată și fiu,

HODACSEK SAMUIL.

Te vom plânge mereu și nu te vom uita niciodată! Familia. (20134)

● PRODUCE ȘI MONTEAZĂ UȘI ȘI FERESTRE DIN PVC
ARMAT CU PROFILE TROCAL GERMANIA
● PRODUCE ȘI VINDE GEAM TERMOPAN
LUCRU NEMȚESC

SATLINE

SALON DE EXPOZIȚIE:
ARAD, PIAȚA MIHAI VITEAZUL
BL. M 7, PARTER
TEL./FAX. 057/25 14 61; 094 50 72 11

ARCTIC ZANUSSI WHIRLPOOL BOSCH
AVEM CEL MAI AVANTAJOS SISTEM DE RATE FĂRĂ AVANS
GORENJE ARISTON INDESIT SIEMENS PHILIPS MOULINEX
Aparat aer condiționat
Cuptor cu microunde
Frigider și Combină
LA CORAURA
Aragaz
PREȚURILE sunt NEGOCIABILE!
Mașină de spălat rufe
Televizor
Uscător rufe
ARAD
Revoluției nr. 10
vis a vis de BANC POST
tel/fax: 270.424 - 270.525
ARAD
Micălaca, Piața Soarelui
259.373 - 259.721 - 259.884
fax: 279.948
LIPOVA
Republicii nr. 5
561.804
IGNIS SONY PANASONIC AIWA
(2059724)

CASA DE ASIGURĂRI DE SĂNĂTATE
ARAD
SOLICITĂ OFERTE PENTRU
INSTALAȚIE PENTRU VENTILAȚIE
ȘI DEZUMIDIFICARE SUBSOL CLĂDIRE SEDIU
Documentația necesară se poate prelua de la sediul instituției.
◆ **Cadrul legal** pentru Achiziția publică respectivă este OUG 60/2001 și HG 461/2001.
◆ **Ofertele se depun în plic închis**, în termen de 15 zile de la data apariției anunțului în ziar, la secretariatul instituției (până în data de 20.08.2001, orele 12,00).
◆ **Ședința de analiză și evaluare** a ofertelor va avea loc în data de 21.08.2001, orele 12,00, la sediul instituției.
Adresa: B-dul Revoluției nr. 45 Arad
Telefon 270.202; Fax 270.207

MEDIASOFT
Arad, str. Av. Ioan Sava nr. 5, tel/fax 057-255886
Organizează CURSURI
DE PERFECȚIONARE
1. **Operare pe calculator și rețele de calculatoare** (inițiere Windows, Word, NC, Ms-Dos, Baze Fox)
serii: din 07.08.01 și din 28.08.01 dimineața
din 08.08.01 și din 05.09.01 după-masa
2. **Contabilitate** (teoric, practică) - din 09.08.01
3. **Secretariat computerizat** - după-masa - 06.08.01
4. **Programator ajutor** (Access) - după-masa - 06.09.01
DE INSTRUIRE
1. **Utilizare Word** - după-masa - 06.08.01
2. **Utilizare Excel** - după-masa - 14.08.01
3. **Proiectare asistată** (AutoCad 2000) - 25.08.2001
4. **Limba engleză** - după-masa - 07.08.2001
Cursuri autorizate de Ministerul Educației Naționale.
Cursurile de perfecționare permit înscrierea în **cartea de muncă** a unei meserii, conform nomenclatorului național.
Plata în rate.
Servicii de selectare și plasare forță de muncă
WORKSHOP Autorizate de *Ministerul Muncii.* (5927454)

SC ACQUA LUX SRL ARAD
este o societate mixtă româno-italiană înființată în anul 1997, având ca obiect principal comercializarea articolelor de robinetărie, de înaltă calitate și design, import ITALIA
NOU NOU NOU societatea noastră fiind și reprezentant al firmei **JACUZZI**
Anunțăm pe această cale onorata clientelă, schimbarea sediului societății în
Calea Timișorii nr. 195, tel/fax 278.100, tel 278.200

BANCA "TRANSILVANIA" S.A.
SUCURSALA ARAD,
Str. Unirii nr. 5-7,
Tel. 057/283.122

AGENT WESTERN UNION!

ADEVĂRUL

COTIDIAN INDEPENDENT ARAD

Anul XIII, nr. 3376

Marți, 7 august 2001 ● 12 pagini ● 4000 lei ● e-mail: adevarul@arad.ro; adv.pub@arad.ro

BRAT Publicație auditată în semestrul II 1999

Tiraj mediu zilnic vândut: 34.958

WEST BANK S.A.
ARAD, B-dul Revoluției nr. 88
Tel: 284.888, Fax: 285.202

Dobânzi depozite persoane fizice
(suma minimă 500.000 lei)

1 lună	32%
2 luni	33%
3 luni	34%

ALEȘII NOȘTRI - INTERESELE LOR

Problemele societății românești sunt multiple și complicate. Pe de-o parte se datorează factorilor destabilizatori interni iar pe de altă parte unor manifestări externe derulate cu obiective precise antiromânești.

Cu toate acestea, nimeni nu poate nega faptul că din acest an au fost luate unele măsuri care să stopeze declinul economic și social, să consolideze factorul spiritual. Sunt doar măsuri de început ale guvernului Năstase, ale realizării programului PDSR respectiv PSD. Dar totul depinde și de factorul uman, de calitatea celor care prin forța împrejurărilor, ori voința noastră au ajuns să ne conducă.

Pe plan județean se puteau încă în acest an realiza multe lucruri pozitive, dar au fost promovate interese mărunte, de grup sau aranjamente personale în defavoarea municipiului și județului. Sigur că sunt lucruri importante care au stat și stau în atenția opiniei publice.

Nu contestă nimeni că vilele și mașinile unor funcționari publici au fost realizate peste posibilitățile lor financiare, deci prin mită, șpagă, trafic de influență etc. Nu contestă nimeni că factorii noștri de conducere ar fi putut achiziționa și Dacii sau producțiile Daewo în locul unor mașini foarte costisitoare cumpărate din banii publici, și apoi să pățească ce a pățit domnul Falcă. Nu contestăm nici importanța unei vizite pe probleme de management administrativ municipal în Canada și multe altele. Dar să ne gândim că nu acestea rezolvă situația românilor și a României, atâta timp cât nu se lichidează cauzele care duc la posibilitatea cheltuirii banului public la bunul plac al unora.

Să nu uităm că toate acestea s-au putut întâmpla și cu participarea unor consilieri, care fără deosebire de partide și-au vândut cinstea și încrederea dvs., a alegătorilor, făcând un troc ordinar cu interesele colectivității. Unii pentru locuințe, alții pentru spații economice, avocățești sau notariale, sau pentru a fi dintre cei aleși să facă parte dintr-o AGA sau consiliu de administrație. Ce se întâmplă la Aeroportul Arad, la Casa de Asigurări de Sănătate, la unele regii este semnificativ în acest sens. Pentru evitarea birocrației, a lipsei de răspundere a funcționarilor publici, Guvernul a luat măsuri de reducere drastică a schemei primăriilor, consiliilor județene, ministerelor etc. Credeți că s-a făcut mare lucru? Nu. Au fost găsite soluții de înființare ale altor servicii pe aceiași bani publici de la buget, în defavoarea unor lucrări de interes.

D. ZĂVOIANU

(Continuare în pagina 5)

COMISIA DE APĂRARE A SENATULUI A MONITORIZAT ARADUL

Foto: ONORIU FELEA

▼ Au fost analizate unitățile Ministerului Apărării și ale Ministerului de Interne ▼ Activități de control și documentare la PCTF Nădlac și Curtici ▼ Armata română pe stadionul „Lia Manoliu”?

Pag. 5

Cu Dana și Adrian Dodean despre Campionatul European de tenis de masă

Pag. 8

NU POȚI SĂ PUI TAXE MICI ȘI SĂ AI UN BUGET MARE

◆ Interviu cu consilierul local municipal DORU SEVER PUIA

FOTO: ȘT. MATYAS

Prognoza meteo a fost infirmată, ieri arădenii au așteptat în zadar picăturile de ploaie pentru reconfortare

SĂNĂTATE

Ce trebuie să știți despre ateroscleroză

Pag. 7

FRAUDULOȘI LA TRECEREA FRONTIEREI

☛ Pag. 3

ABONEAZĂ-TE LA ADEVĂRUL

■ Pentru luna septembrie, prețul abonamentului este de numai 40.000 lei ■ Se pot face abonamente și pe trei luni, șase luni și un an, abonații nefiind afectați de majorările de preț ulterioare.

PENTRU ABONAȚI, ZIARUL COSTĂ DOAR 1600 LEI

ALGLASS TAMPLARIE DIN ALUMINIU SI P.V.C.
USI SI FERESTRE DIN PVC DECEUNINK-BELGIA
PRETURI SI CALITATE DE EXCEPTIE
Str. Roșiori nr. 26; Tel./Fax: 289053
Piața Spitalului Bl. 1D; Tel/Fax: 253868

CALENDAR

▼ Astăzi, Soarele răsare la ora 5 și 9 minute și apune la ora 20 și 33 de minute..

▼ Au trecut 218 zile din acest an. Au mai rămas 147 de zile până în 2002.

▼ **Praznicul zilei: Biserica ortodoxă:** Sf. Cuv. Teodora de la Sihla; Sf. Mc. Dometie Persul; **Biserica romano-catolică:** Ss. Xist II; Sf. Celetan; **Biserica greco-catolică:** Cuv. M. Dometie Persul

A venit BARZA!

La Arad: Blidaru Bianca, Blidaru Beatrice, Budai Roxana Maria, Stoenescu Lavinia Cristina, Raicovici Georgiana Alexia, Rostaș Gabriela, Bundiș Alexandru, Szabad Diana Lavinia, Bagyinka Eugen, Cionca Tomi.

La Chișineu-Criș: David Ionuț.

La Ineu: Ilca Gabriel Florin, Stan Geanina.

HOROSCOP

Marți, 7 august

Berbec (21.03-20.04). Profitați de această zi pentru a vă convinge partenerul de viață că a făcut cea mai bună alegere.

Taur (21.04-20.05). Sunteți foarte activi și doriți să vă impuneți voința cu orice preț. Țineți cont și de părerile celorlalți, pentru a nu avea discuții.

Gemeni (21.05-20.06). S-ar putea să vi se aprindă călcâiele după cineva din grupul dvs. de prieteni. Aveți grijă să nu stârniți gelozii.

Rac (21.06-22.07). Norocul nu prea vă surâde în dragoste. Dacă sunteți căsătorit(ă) veți avea unele mici neînțelegeri cu partenerul.

Leu (23.07-22.08). Multă muncă și puține satisfacții. Cu puțin optimism și ceva mai multă gândire ați putea să mai înlăturați o parte din ghinioane.

Fecioara (23.08-22.09). Profesional, apar ocazii pe care nu trebuie să le ratați. Planetele vă protejează proiectele, dar vă aduc și mult de lucru.

Balanța (23.09-22.10). Tensiunile din cuplu se mențin. Sunteți prea încăpățânat(ă) și s-ar putea să iasă scântei.

Scorpion (23.10.-21.11). În carieră este momentul să treceți la atac. Sunteți activ(ă) și plin(ă) de inițiative.

Săgetător (23.11-21.12). La serviciu este bine să nu vă neglijați dușmanii nedeclarați. Sunt periculoși și v-au pus gând rău.

Capricorn (22.12-19.01). Afecțiunea dvs. se îndreaptă mai mult spre familie, iar aventurile sunt pe planul doi.

Vărsător (21.01-20.02). La locul de muncă vă așteaptă o surpriză mai puțin plăcută. Sunt mulți invidioși care nu privesc cu ochi buni ambiția dvs. nemăsurată.

Pești (19.02-20.03). Debordați de energie și captivați pe toată lumea din anturajul dvs.

MOCHETA
Arad, Piața Gării
Telefon 235.221
MARI REDUCERI DE PREȚURI
MONTAJ LA STANDARDE EUROPENE

METEO

Vremea va fi în general frumoasă și se va încălzi ușor. Cerul va fi variabil. După-amiază se vor semnala averse izolate în zonele de deal și de munte. Vântul va sufla slab până la moderat.

Temperaturi maxime: 27 la 30°C; **Temperaturi minime**: 14 la 17°C

Meteorolog, D. GĂVRUȚĂ

AU PLECAT DINTRE NOI!

Okrös Ștefan (1939), Biro Katalin (1909); Julean Cornel (1923), Tămaș Floare (1920), Budiu Petru (1911)

„ADEVĂRUL" VĂ ASCULTĂ

La telefonul dimineții, 280944, între orele 9,00-12,00

☎ **Avarie remediată.** Administratorul blocului 2A din cartierul A. Vlaicu ne informează că țeava spartă din pivniță a fost reparată în ziua apariției sesizării locatarilor. „A adurat ceva mai mult timp până am găsit un instalator, dar acum avaria e remediată."

☎ **5 zile fără gaz.** Laie Cira, vicepreședintele Asociației de proprietari Bloc 3, str. Cocorilor: „Miercuri, 1 august, au venit cei de la Romgaz, pentru verificări. De atunci ni s-a întrerupt gazul și nici până azi (ieri - n. r.) nu avem gaz. În bloc sunt copii mici. Nu putem încălzi nici măcar o cană de lapte..."

Petru Vesa, maistru în cadrul Romgaz, explică: „E vorba de o revizie ce se face o dată la zece ani. Trebuie efectuată proba de etanșeitate la întreaga instalație din bloc. Miercuri nu au fost toți locatarii prezenți, deși noi i-am anunțat cu o săptămână înainte. Deoarece existau scăpări de gaz nu s-a putut repune instalația în funcțiune. Joi și vineri situația s-a repetat: lipseau din locatari. Nu putem să repunem instalația în funcțiune până când etanșarea nu se face la toate apartamentele. Am convenit cu administratorul ca luni dimineața, dacă se asigură acces la toate apartamentele, vom da drumul la gaz. La două apartamente nu am putut intra. Probabil în cursul zilei de azi (iei - n. r.) problema se va rezolva."

Redactor de serviciu, G. KNAP

La telefonul după-amiezii, 280003, între orele 15,00-18,00

☎ Doamna **Camelia Ivașcu** din Arad, str. Andrei Șaguna ne spunea că e revoltată pentru faptul că nu sunt asfaltate toate străzile paralele cu aceasta (A. Șaguna, n.n.) pentru că astfel s-ar descongestiona din aglomerația de pe strada principală.

☎ Domnul **Liviu Stan** din Arad, Micălaca zona 300, se plângea de faptul că s-a tot promis de către Primărie că va fi utilizat spațiul verde de la capătul zonei 300, însă până în prezent nimeni nu dorește să folosească în mod util această zonă care tinde încet-încet să devină o groapă de gunoi. Poate totuși se va găsi cineva...

Redactor de serviciu, S. G.

CINEMATOGRAFE

Dacia: O noapte la McCool's (SUA) 11; 13; 15; 17; 19; 21
Mureșul: O iubire imposibilă (SUA) 10; 12; 14; 16; 18; 20
Progresul: Misiune imposibilă 2 (SUA) 16
Mă scoți din minți (SUA) 18

Asfixiat

A fost găsit decedat la domiciliul său din Drauț nr 219, Butariu Filip, în vârstă de opt luni. În urma cercetărilor efectuate de medicul legist s-a constatat că micuțul a murit din cauza asfixierii cu o perină.

UTILITARE

PIEȚE, TÂRGURI

Astăzi este zi de piață la Sebiș, Almaș, Apateu, Semlac, Sântana, Șilindia, Vârfurile. Târguri săptămânale se desfășoară astăzi la Chișineu Criș, Almaș, Șilindia și Vârfurile (sat Avram Iancu - Tăcășele).

Mâine, miercuri, va fi zi de piață la Pâncota, Beliu, Buteni, Șiclău, Macea, Vânători, Pecica, Șiria și zi de târg la Beliu și Buteni.

FARMACII DE SERVICIU

Farmacia „**Remedium**", B-dul Revoluției, nr. 52-54, telefon 233195 cu program de luni până vineri de la orele 7,30-20,00 iar sâmbăta de la 8,00-14,00; Farmaciile „**Sinapis**", B-dul Revoluției, nr. 88, lângă Noul Stil, telefon 282369, „**Noua Farmacie**", str. Andrei Șaguna, nr. 15, telefon 948 sunt de serviciu cu program non-stop.

URGENȚE STOMATOLOGICE

Cabinetul de pe str. Crișan (în spate la Gionelli) are program non-stop. Telefon: 253794. Cabinetul din B-dul Revoluției nr. 62, ap. 17, între orele 9,00-19,00. Telefon: 256665.

ADMINISTRAȚIA FINANCIARĂ

Administrația Financiară a municipiului Arad: Asistență contribuabili (impozitul pe venitul global) - telefon 280633, 280733, int. 198.

TELEFON DE URGENȚĂ LA POLIȚIE: 955

CHERESTEAUA FĂRĂ ACTE

Câmpean Nicolae-Ilie (24 ani), din Periam, județul Timiș a fost depistat în timp ce transporta mai bine de opt mc de cherestea. Acesta vânea din Poienile Izei, fără a avea documente de proveniență pentru marfa transportată. Polițiștii au predat materialul lemnos în custodie la Ocolul Silvic Ch. Criș. Cercetările continuă.

TARZAN DIN CĂPÂLNAȘ

Căldăraș Tarzan (20 ani), din Căpâlnaș, nr. 361, escaladează gardul și pătrunde prin efracție în locuința unui consătean de unde sustrage bunuri și acte în valoare de peste 5 milioane lei. Din fericire însă aventurile tânărului „acrobat" de ocazie s-au încheiat repede, acesta fiind prins de polițiști. Bunurile furate au fost restituite păgubașului.

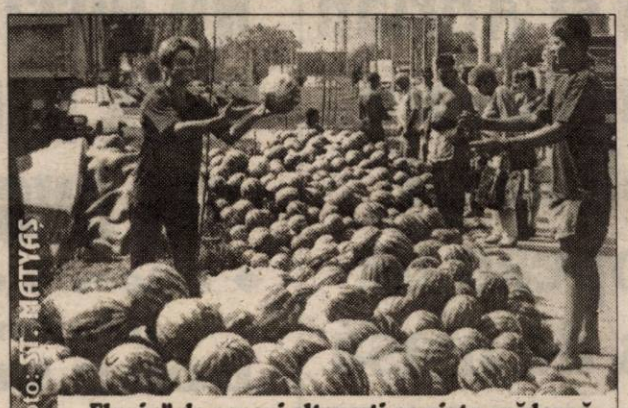

Foto: ST. MATYAS

„Fluviu" de pepeni oltenești pe piața arădeană.

Fiindcă toba s-a supraîncălzit, FIAT-UL A ÎNCEPUT SĂ ARDĂ...

Sâmbătă seara, pe strada G-ral Praporgescu, un autoturism marca Fiat, înmatriculat în Italia, a fost cuprins de flăcări.

Supraîncălzirea tobei de eșapament a dus la aprinderea materialelor combustibile din mașină. A ars rezervorul pentru spălatul parbrizului, valoarea pagubei fiind de circa 300 de mii de lei. Incendiul nu s-a extins, pompierii militari arădeni intervenind pentru stingerea lui.

DEPOZIT DE FURAJE ÎN FLĂCĂRI

În noaptea de duminică spre luni, pompierii militari din Ineu au intervenit pentru stingerea unui incendiu produs la un depozit de furaje proprietatea lui Petru Pop, din satul Șomoșcheș. Au ars circa 10 tone de fân, 15 grinzi de brad și acoperișul unei construcții anexe.

Cauza producerii incendiului, precum și valoarea estimativă a bunurilor materiale distruse sunt în curs de stabilire.

ADEVĂRUL
COTIDIAN INDEPENDENT ARAD
Editor: S.C. ADEVĂRUL S.R.L. Arad
COD FISCAL R 1681938 ● COD SICOMEX 19.604 ● CERTIFICAT J 02/1886 / 31X 1991 ● COD SIRUES 020956601 ● ISSN 1220 - 7489

Redacția și administrația: 2900 Arad, Bd. Revoluției nr. 81. Telefoane: SECRETARIAT - 281802, fax 280655, 280625; ADMINISTRAȚIE - CONTABILITATE - 281797; MICA PUBLICITATE - 210775; MAREA PUBLICITATE - 280904; CLUBUL PRESEI - 280989.

Consiliul de administrație: președinte - **DOREL ZĂVOIANU**, telefon 281802, 280625; vicepreședinte - **MIRCEA DORGOȘAN**, telefon 210776; membri: **DOREL BARBU**, telefon 281797; **NICU COJOCARU**, telefon 280904; **MIRCEA CONTRAȘ**, telefon 280854.

Colegiul de redacție: MIRCEA CONTRAȘ (redactor-șef); MARCEL CANCIU (șef secție foto), telefon 281701; ALEXANDRU CHEBELEU (șef secție sport), telefon 281701; NICU COJOCARU (șef secție publicitate) telefon/fax: 280904; GABRIELA GROZA (secretar general de redacție), telefon 280854; VASILE FILIP (șef secție cultură-învățământ-tineret), telefon 281855; 280003; IOAN IERCAN (șef secție politică), telefon 280943; DORU SAVA (șef secție social-economic), telefon 281738; ȘTEFAN TABUIA (șef secție actualități), telefon 281855; 280003; DOREL ZĂVOIANU (președinte al Consiliului de administrație), telefon 281802, 280625.

Tiparul executat la S.C. MEDIAGRAF S.A. ARAD, str. Feleacului F.N., telefon 250902, fax 250920

„Adevărul" poate fi citit și pe Internet la adresa http://adevarul.arad.ro

Echipa de serviciu

IOAN TULEU
secretar de redacție

Bianca Felea, Ioan Leac, Dina Rujan, Ramona Vidulescu
tehnoredactare computerizată

Monica Ardelean, Doina Jurcă, Călin Mnerie, Aurica Telcian
corectură

CURSURI

Casa de Cultură a Municipiului Arad, anunță înscrieri la următoarele cursuri: dactilografie și lucrări de secretariat, lb. italiană, lb. germană, lb. engleză. Înscrierile se fac zilnic, la sediul instituției din str. Gh. Lazăr nr. 1, între orele 9-13. Informații la telefon 211.918.

PREȚUL AURULUI

Banca Națională: Pentru gramul de aur de 24 K, prețul cu ridicata - **255.481 lei**; prețul de achiziție **229.932 lei**. Prețuri înregistrate ieri.

Piața neagră - Aur 14 K: cumpărare - 130.000 lei/g, vânzare - 135.000 lei/g. **Aur 18 K**: cumpărare - 160.000 lei/g, vânzare - 180.000 lei/g.

CURSUL VALUTAR*

VALORI ÎNREGISTRATE IERI, 6 AUGUST

Denumirea valutei	BNR	BCR		BRD		Banca Transilvania		Banca Agricolă		Bursa neagră	
EURO	26199	C	V	C	V	C	V	C	V	C	V
Dolar S.U.A.	29733	29575	29775	29550	29850	29650	30000	29610	30000	29600	29000
Marca germană	13395	13053	13543	13125	13475	12980	13400	13000	13400	13050	13200

„FRAUDULOȘI" LA TRECEREA FRONTIEREI

● Emil Aniței din Bacău a încercat să treacă frontiera în țară, în 3 august a.c. cu un „travel document" eliberat de Consulatul General al României la Milano, în 1 august, pe numele de Viorel Chiriac. Acesta a declarat organelor de control că a părăsit țara legal în cursul anului 1999 și că acum nu și-a spus identitatea reală de frică să nu primească interdicție de intrare în spațiul Schengen. I s-a întocmit un dosar penal pentru săvârșirea infracțiunii de fals.

● În noaptea de 4 spre 5 august, Mihăioasa Constantin, domiciliat în comuna Sântana a fost surprins de Poliția de frontieră Pilu încercând să treacă ilegal frontiera. Și el s-a ales cu dosar penal.

• Ioan Purice din Piatra Neamț a fost prins încercând să intre în țară prin punctul de trecere a frontierei Curtici, în podul unui vagon al rapidului „Dacia". I s-a întocmit un dosar penal.

***

În ultima perioadă Inspectoratul Județean al Poliției de Frontieră a efectuat o serie de acțiuni de control împreună cu lucrătorii vamali din punctele de frontieră.

● au fost descoperite patru persoane cu cetățenie română care aveau interdicție de a părăsi țara

● s-au aplicat 96 de amenzi contravenționale în valare de 4,2 milioane lei persoanelor care au încălcat legislația în vigoare privind frontiera de stat.

● Foldi Olaru Ștefan a încercat să introducă în țară, cu autoturismul TM 05 ZCP, anumite produse pe care nu le-a declarat la vamă, pentru a nu plăti taxele aferente. A fost sancționat contravențional cu o amendă în valoare de un milion lei și i s-au confiscat bunuri în valoare de 60 milioane lei.

● Au fost confiscate 182 kg de carne și produse din carne în valoare de 14 milioane lei.

MADIANA MICAN

După finalizarea secerișului

AGRICULTORII N-AU CUI SĂ VÂNDĂ GRÂUL

Potrivit datelor operative de la Direcția Agricolă Arad, în județul nostru secerișul ovăzului se află pe ultima sută de metri, fiind recoltată deja peste 99 la sută din suprafața însămânțată.

În paralel se lucrează susținut la eliberarea terenului și la executarea arăturii de vară. D. A. A. mai informează faptul că restanțele de 63 de miliarde de lei, reprezentând subvenția guvernamentală potrivit OUG nr. 30 (1 milion lei/ha) urmează să fie distribuite agricultorilor în cursul acestei luni.

Până în prezent în județul nostru au fost satisfăcuți producătorii agricoli (persoane fizice și juridice) din 15 comune, iar în 60 de comune subvenția a fost asigurată numai pentru societățile cu personalitate juridică.

Deși secerișul grâului a fost deja finalizat (în județul Arad obținându-se recolte de peste 3700 kg/ha) grijile agricultorilor sunt încă departe de a lua sfârșit, în principal din cauza lipsei pieței de desfacere. Până la ora actuală, n-au fost valorificate decât cantități nesemnificative de grâu furajer, la prețul de 2000-2200 lei/kg.

C. TRIF

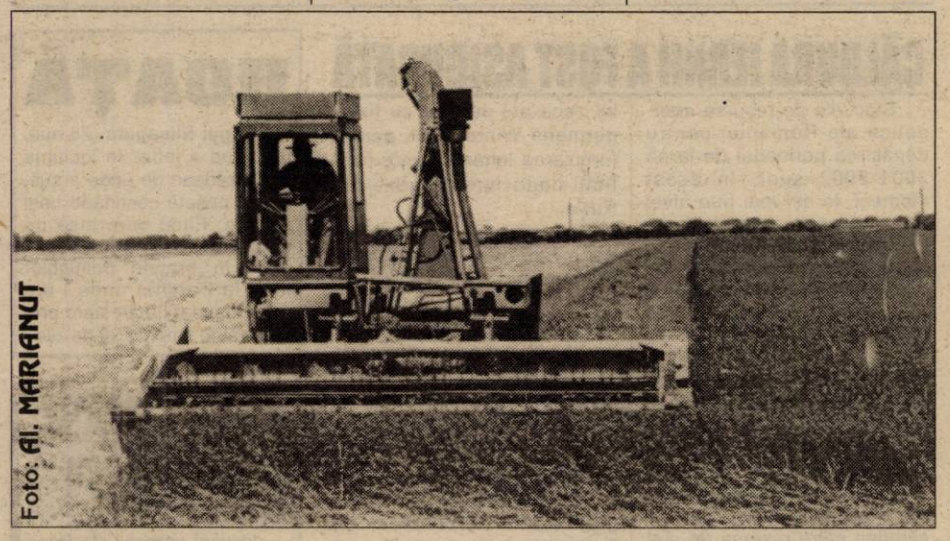

Foto: Al. MARIANUȚ

Recoltatul mecanizat al lucernei.

„SFÂRȘIT DE SĂPTĂMÂNĂ LA MAILAT"

În această săptămână, satul Mailat este în mare fierbere. Cu mic, cu mare, fiecare familie s-a apucat de spălat, curățat, vopsit. Și toate astea în așteptarea celei de a 31-a ediții a **„Sfârșitului de săptămână tradițional la Mailat".**

Sărbătoarea va reuni, în 11 august, toți fiii satului. De dimineață, fiecare generație se întâlnește la școala din localitate. La ora 11 va avea loc oficierea slujbei religioase la biserica romano-catolică, urmată, la ora 16, de un „festival folcloric", în grădina de vară a căminului cultural. Își vor da concursul fanfara Liceului de Artă „Sabin Drăgoi" din Arad, formații de dansuri din Pecica, Satu Nou, Chișineu Criș, Dorobanți. Tinerii din Pecica și Mailat vor susține câte un spectacol de cântece, dansuri și scenete.

Seara se va încheia cu un bal susținut de formația de muzică populară din localitate.

M. MICAN

MEDICAMENTE CA AJUTOARE LA GHIOROC

În zilele de 30-31 iulie, medicii de la dispensarul din Ghioroc, dr. Leontina Bârsan și dr. Augustin Buta, au primit vizita unei delegații de doctori din SUA. În urma consultațiilor făcute de medicii din localitate, s-au distribuit medicamente, sub formă de ajutoare, pacienților din comună.

MISS „ESTIVAL" TOP MODEL ARAD 2001

Discoteca „Corleone" ștrand Neptun, organizează un spectacol de muzică și dans în data de sâmbătă, 11 august, ora 20,00, în cadrul căruia se vor alege primele trei locuri dintre concurentele care vor participa la acest concurs de grație și eleganță.

Se vor acorda premii în bani și obiecte, și se vor organiza concursuri interactive pentru publicul spectator, care vor fi premiate de către organizatori.

Înscrieri și preselecție joi, 8 august, ora 20,00, Terasa „Corleone". Relații la tel. 092348111.

Sponsor principal SC PANPRO SRL.

SCRISOARE DIN PENITENCIAR

În dialog cu cei care ne scriu

D-le Stelian David, am ezitat înainte de a vă răspunde la scrisoarea prin care, deținut fiind în Penitenciarul Arad, îmi reproșați prin expresii (să le spunem) de neacceptat, că aș ațâța opinia publică împotriva celor închiși, fără să iau în calcul că mulți dintre aceștia ar fi fost anchetați și judecați incorect. De regulă celor care își permit să ne insulte nu le deschid paginile ziarului, dar având în vedere că, după cum susțineți, ați fi fost condamnat „... **pentru o faptă pe care nu am săvârșit-o...**" o să încerc să vă ascult.

În ceea ce privește intenția de grațiere a unor deținuți condamnați pentru fapte minore, îmi reînnoiesc opinia potrivit căreia acest lucru trebuie făcut cu foarte mare răspundere pentru a nu pune în libertate indivizi periculoși. Cred că primează dreptul la securitate al cetățeanului, în raport cu clemența generozitate pentru cei condamnați.

Ce ar fi însă ca în cazul unor infracțiuni minore instanțele de judecată să nu mai aplice condamnări privative de libertate, înlocuindu-le cu amenzi sau cu muncă obligatorie prestată în folos comunitar, așa cum se întâmplă în alte țări din Europa, și cum propun mai multe autorități în domeniu?

În privința opiniei potrivit căreia nimeni nu e „ușă de biserică", că nu există om care să nu fi încălcat vreodată legea, nu sunteți dv. cel îndreptățit să ne judece. Nici atenționarea celor aflați în libertate asupra pericolului de a ajunge oricând în locul celor aflați după gratii nu mi se pare binevenită. Fiecare să-și vadă de ale lui.

După cum vedeți, nu m-ați făcut să privesc cu alți ochi intenția grațierii la grămadă, inclusiv a unor infractori periculoși!

ȘTEFAN TABUIA

P.S. Vă vom căuta peste câteva zile.

PREȚURI DE REFERINȚĂ LA PRODUSELE AGRICOLE ȘI LA ANIMALE (30 iulie - 4 august)

Piața din Gurahonț (luni)
Cereale
● **porumb** - 380.000 lei șinicul
● **grâu nou** - 280.000 lei/șinic
● **ovăz** - 310.000 lei/șinic
Animale
- vaci adulte - 8-15 milioane lei
- porci grași - 38.000 lei/kg
- cai - 14-22 milioane lei
- viței (100 kg) - 33.000 lei/kg

Piața din Chișineu-Criș (marți)
Cereale
● **porumb** - 400.000 lei/100 kg
● **orz nou** 280.000 lei/100 kg
● **grâu nou** - 280-300.000 lei/100 kg
Animale
- purcei - 1.9 - 2.400.00 lei (perechea)
- porci (40-60 kg) - 1.600.000-2.000.000 lei
- viței (4 - 6 săptămâni) - 1.600.000-2.000.000 lei

Piața din Beliu (miercuri)
Cereale
● **porumb** - 380.000 lei/100 kg
● **grâu** - 300.000 lei/100 kg
● **orz** - 280.000 lei/100 kg.
● **ovăz** - 320.000 lei/100 kg
Animale
- vaci adulte - 7-15 milioane lei
- viței (4-7 luni) - 3,3-6 milioane lei
- purcei (7-8 săptămâni) - 1.800.000 -2.100.000 lei/perechea
- porci grași - 38.000 lei/kg

Piața din Sebiș (joi)
Cereale
● **porumb:** 380.000 lei/100 kg
● **orz** - 280.000 lei/șinic
● **grâu** - 280.000 lei/șinic
● **ovăz** - 330.000 lei/șinic
Animale
- purcei (8 săptămâni) - 2.000.000 lei/perechea
- porci - 38.000 lei/kg

Piața din Șeitin (sâmbătă)
● **grâu nou** - 280.000 lei/100 kg
● **porumb** - 380.000 lei/100 kg
● **orz nou** - 300.000 lei/100 kg
● **cartofi noi** - 4.000 lei/kg
Animale
- purcei 6-8 săptămâni - 2.000.000 lei/perechea

Piața din Pâncota (sâmbătă)
Cereale
● **porumb** - 360.000 lei/șinic
● **grâu** - 300.000 lei/șinic
● **orz** - 290.000 lei/șinic
● **tărâțe** - 2.300 lei/kg
Animale
- vaci adulte - 8-14 milioane lei
- viței (4-8 luni) - 3.000.000-6.000.000 lei
- porci grași - 38.000 lei/kg
- cai - 17-25 milioane lei

Piața din Lipova (sâmbătă)
Cereale
● **porumb** - 380.000 lei/100 kg;
● **grâu** - 300.000 lei/100 kg;
● **orz** - 280.000 lei/100 kg.
Animale
- vaci adulte - 6-14 milioane lei
- porci - 38.000 lei/kg

Șinicul este o unitate (neomologată) de volum egală cu aproximativ 80 kg cereale.

SCANDAL PE CORIDOARELE SPITALULUI JUDEȚEAN

Ieri, în jurul amiezii, liniștea cu care sunt obișnuiți pacienții Spitalului Județean Arad, a fost întreruptă de zarva produsă de către un grup de rromi. Motivul supărării acestora a fost moartea unei rude. Aceștia, „mai latini ca latinii", cum i-a caracterizat un angajat al Spitalului, neputându-și stăpâni durerea pierderii unei persoane dragi, au scos din saloane pacienții, prin gălăgia pe care au provocat-o, și ca totul să fie complet au spart și niște geamuri. Pagubele au fost din fericire minore, angajații Spitalului reușind repede să calmeze familia agitată. Rromii au acuzat cadrele medicale de incompetență, deși acestea au făcut totul pentru salvarea pacientului lor. Rromul în cauză a decedat în urma unui accident vascular cerebral. Totul e bine când se termină cu bine dar, din păcate, această situație, deși fără urmări prea grave, nu a fost singulară, cu ceva timp în urmă a mai fost înregistrat un caz în care, o ambulanță a Spitalului a fost devastată de niște persoane care nu au putut să-și „țină" nervii. Sperăm ca astfel de situații să fie din ce în ce mai puține sau (și mai bine) să lipsească cu desăvârșire, atât spre binele pacienților cât și spre binele celor care au grijă de aceștia.

R.M

CĂLDURA IERNII A FOST ASIGURATĂ

Stocurile de resurse energetice ale României pentru depășirea perioadei de iarnă 2001-2002 sunt, în acest moment, la cel mai bun nivel din ultimii șapte ani, a declarat, luni, pentru MEDIAFAX, directorul Direcției de Comerț Internațional din cadrul societății Termoelectrica, Petre Stroe.

"Situația este foarte bună și nu anticipăm probleme cu furnizarea energiei electrice și termice", a mai spus Stroe.

Oficialul Termoelectrica a declarat că stocurile de păcură ale societății sunt constituite în proporție de 80%, livrările de cărbune către rezerva de stat au crescut substanțial, iar pentru gazele naturale a fost asigurată finanțarea necesară importurilor.

În plus, pentru prima dată în mulți ani, susține Stroe, România nu va mai fi nevoită să importe huilă. Pentru gaze naturale, societatea are încheiat un contract-cadru, valabil zece ani de zile, cu firma germană Wintershall, pentru furnizarea lunară a unor cantități negociate de gaze din Rusia.

În prezent, stocurile de gaze naturale, raportate de Romgaz, se ridică la 316,5 milioane metri cubi, cu 6 milioane mai mult decît a fost prevăzut. În ceea ce privește volumul de apă din lacurile de acumulare, acesta se află în prezent la un nivel de peste 50% și se prognozează un nivel de 44% la sfîrșitul lunii septembrie.

Potrivit programului energetic pentru trecerea iernii, Termoelectrica va trebui să asigure, în intervalul octombrie 2001-martie 2002, o producție de electricitate de 20,4 milioane MWh, dintr-o producție totală estimată la 29,8 milioane MWh și o producție de energie termică de peste 24 milioane Gcal, dintr-o producție totală de peste 26 milioane Gcal.

HOAȚĂ

Gagyi Elisabeta (28 ani), din Arad a intrat în locuința unui arădean de unde a sustras o poșetă conținând bani și acte. Fiind surprinsă de proprietar, Gagyi Elisabeta a ajuns în „brațele" polițiștilor apoi la Parchet unde i s-a emis mandat de arestare preventivă pe timp de 30 de zile.

PRIN ZID!

Inspirat probabil din filmul **„Omul prin zid"**, **Popină Traian** (30 ani), din Buzău, a intrat în incinta magazinului aparținând societății „Cojocaru" SRL Julita, prin spargerea zidului. Din incinta magazinului s-au furat bunuri în valoare de 7 milioane lei. Este cercetat pentru spargere.

Examene în august

Elevii respinși la prima sesiune de capacitate și, respectiv, de bacalaureat mai au o șasă în august, cînd vor fi organizate alte examene, a declarat, luni, agenției MEDIAFAX, Adrian Stoica, președintele Serviciului Național de Evaluare și Examinare.

Pentru cele două sesiuni, vor fi întocmite cîte trei variante de subiecte, cu două mai puțin decît în vară, întrucît numărul candidaților este mult redus.

Examenul de capacitate va fi organizat în aproximativ 400 de centre, specialiștii estimînd că la testare s-ar putea prezenta peste 85.000 de elevi dintre cei 86.000 care nu au promovat capacitatea în prima sesiune. În jur de 29 la sută dintre candidați nu au promovat capacitatea în prima sesiune.

Graficul examenului de capacitate pentru sesiunea din august este următorul: între 15 și 17 august - înscrierea candidaților, 20 august - proba la limba și literatura română, 21 august - limba și literatura maternă, 22 august - matematică, 23 august - istoria românilor sau geografia României, 25 august - afișarea rezultatelor, 26 august - depunerea contestațiilor, 27 august - afișarea rezultatelor finale.

Examenul de bacalaureat din august va fi organizat în 94 de centre. După prima sesiune de bacalaureat, au promovat 83,3 la sută dintre candidați, a mai precizat Stoica.

Sesiunea a doua de bacalaureat se va desfășura potrivit următorului grafic: 23-27 iulie - înscrierea candidaților, 13-14 august - proba orală la limba și literatura română, 15-16 august - proba orală la limba și literatura maternă, 17-18 august - proba orală la limba modernă, 20 august - proba scrisă la limba și literatura română, 21 august - proba scrisă la limba și literatura maternă, 22 august - proba scrisă obligatorie a profilului, 23 august - o probă scrisă ori practică, la alegere din aria curriculară corespunzătoare specializării, 24 august - o probă scrisă la alegere din disciplinele din celelalte arii curriculare, 26 august - afișarea rezultatelor, 27 august - depunerea contestațiilor și 29 august- afișarea rezultatelor finale.

Substanțe toxice interzise la o firmă arădeană

Inspectorii de la Protecția Mediului Arad au demarat o anchetă la sediul unei firme italiano-române, după ce în depozitele acesteia au fost găsite substanțe toxice interzise în România, transmite corespondentul MEDIAFAX.

Inspectorii spun că firma care se ocupă de creșterea animalelor folosea substanțele pentru tratamente fitosanitare. Ei susțin că, în urmă cu o săptămînă, în cadrul unui control, au descoperit substanțe toxice și deșeuri în magaziile firmei, însă luni, la o nouă verificare, acestea nu au mai fost găsite.

Reprezentanții inspectoratului spun că au început deja o anchetă pentru a verifica atît documentele prin care substanțele au fost introduse în țară, cît și condițiile în care acestea au fost folosite.

Inspectorul Lucian Popa, din cadrul Inspectoratului de Protecția Mediului Arad, susține că, în cazul în care va fi găsit vinovat de folosirea de substanțe nocive pentru mediu și populație, administratorul riscă pedeapsa cu închisoarea.

MARȚI, 7 AUGUST 2001

TVR 1

7,00 Jurnal de dimineață
7,15 Practic matinal
9,20 Jurnal
9,30 Dragă, am micșorat copiii! - s.
10,15 TVR Craiova
10,55 TVR Cluj-Napoca
11,45 TVR Iași
12,30 TVR Timișoara
13,15 Pasiuni - s. rel.
14,00 Jurnalul de prânz
14,10 Infomania
14,30 Niciodată nu e prea târziu - s. rel.
15,35 Orice e posibil - s.
16,00 Puncte cardinale
16,30 Kronika
17,30 O idee pe zi pentru România
17,40 Pasiuni - s.
18,25 Atletism: Campionatul Mondial în aer liber
18,55 Alege muzica!
19,25 Între noi, frații - s.
19,50 Nopți albe lângă Biserica Neagră
20,00 Jurnal. Meteo
20,40 Sport
20,45 Viața se schimbă - dramă, Italia, 2000
22,25 Geena Davis - s.
22,55 Jurnalul de noapte
23,10 Atletism: Campionatul Mondial în aer liber, transmisiune de la Edmonton, Canada
2,00 Jurnal. Meteo - rel.

TVR 2

7,00 Femeia misterioasă - s. rel.
7,50 Veni, video, vici - rel.
9,00 Prietenii lui Piticot - rel.
9,50 Fete vesele - s.
10,15 Tată, am încurcat-o! - rel.
10,40 Stiri
10,45 Microrecital: Colour Mix și El Negro
11,00 Bărbați, la cratiță!
12,00 În mijlocul furtunii - rel.
12,50 Femeia misterioasă - s.
13,45 Călătorind prin țară - rel.
14,15 Desene animate
15,30 Stiri
15,35 Toți împreună
16,25 E dreptul tău!
17,00 Tată, am încurcat-o! - s.
17,30 Vară pentru 2
17,45 Poftă bună!
18,30 Telejurnal
19,15 Veni, video, vici!
20,00 În mijlocul furtunii - s.
20,50 Mircea - f. istoric, România, 1989, prima parte
23,05 Stiri
23,10 Stăpânul animalelor - s.
0,00 Patrimoniu
0,45 TVM. Mesager
1,25 Fete vesele - rel.

PRO TV

7,00 Bună dimineața!
8,00 Stirile ProTv
9,00 Tânăr și neliniștit - rel.
10,00 Hercule - s.
10,45 Vara ispitelor
11,00 Profiler, psihologia crimei - s. rel.
11,45 Ani de liceu - s.
(●) 12,15 Pajiștile verzi - melodramă/acțiune, SUA, 1970
(●) 14,00 Arest la domiciliu - rel.
15,30 Colombo - s.
16,50 Tilică, reporter de reporter
16,55 Vara ispitelor
17,00 Stirile Pro TV
17,05 Benny Hill
17,20 Beverly Hills - s.
18,05 Tânăr și neliniștit - s.
18,50 Tilică, reporter de reporter
18,55 Vara ispitelor
19,00 Stirile PRO TV
20,00 Total Recall - s.
20,50 Spitalul de urgență - s.
21,55 Vara ispitelor
22,00 Stirile Pro TV
22,30 ROKENO
22,40 Vara ispitelor
23,00 .ro
23,10 Ally McBeal -s.
0,00 Prietenii tăi - s.
0,30 Vara lui Zero
0,35 Pătrățelu' roșu
1,00 Profiler, psihologia crimei - s.

TV ACASĂ

7,15 Stirile de Acasă - rel.
7,55 Căsuța poveștilor - rel.
8,15 90-60-90 Fotomodele - rel.
9,15 Îngerașul - rel.
10,00 Șoimii călători -s.
10,25 Acasă la bunica - rel.
(●) 10,35 De 3 x femeie - rel.
11,30 Betty cea urâtă - rel.
12,30 Dreptul la viață - rel.
13,30 Miracolul iubirii - s.
15,30 Doctorul casei - rel.
16,00 90-60-90 Fotomodele - s.
16,45 Desene animate
17,00 Terra nostra - s. rel.
17,55 Acasă la bunica
18,05 Dreptul la viață - s.
18,55 Stirea zilei
19,00 Îngerașul - s.
20,00 Stirile de Acasă
(●) 20,40 De 3 x femeie
21,30 Betty cea urâtă - s.
22,30 Terra nostra - s.
23,30 Stirile de Acasă - rel.
(●) 0,10 De 3 x femeie - rel.

HBO

8,00 Un cățeluș norocos - comedie, SUA, 1998
9,25 Atac la metrou - suspans, SUA, 1998
10,55 Vânătorul de vedete - dramă, SUA, 1998
12,30 Banii n-aduc fericirea - comedie, SUA, 1993
14,10 La hotarul dintre viață și moarte - f. război, SUA, 1999
16,55 O slujbă murdară - comedie, SUA, 1998
18,15 O viață mai puțin obișnuită - comedie romantică, Anglia, 1997
20,00 Nume de cod: Mercury - acțiune, SUA, 1998
21,45 Totul despre sex - s.
22,25 Nuntă cu cântec - comedie, SUA, 1998
0,00 Triunghiul morții - dramă, România, 1998

PRIMA TV

7,00 Desene animate
8,00 Prima Mix!
13,25 Clip Art
13,30 Desene animate
14,30 Eddie McDowd - s.
15,00 Tradiții
15,30 Cârcotașii în Europa
16,30 Comisarul Rex - s.
17,30 Strada milion
18,00 Focus
19,00 Justiție militară - s.
20,00 Monseniorul - dramă, SUA, 1982
22,00 Vară fără limite
23,00 Focus
23,30 Comisarul Rex - rel.
0,25 Clip Art
0,30 Strada milion - rel.
1,00 Focus - rel.

TELE 7 ABC

7,00 Muzică
10,00 Tentații - rel.
10,30 Muzică
11,00 La puterea a doua - rel.
12,00 Ofsaid - rel.
12,30 Buletin de știri
12,40 Ofsaid
13,40 Muzică
14,00 Club ABC - rel.
15,00 Documentar
16,00 Muzică
18,00 24 de ore din 24
18,30 As show
19,30 La ordinea zilei
20,30 Muzică
21,00 Telejurnal
22,00 Manager XXI
23,00 Muzică
6,00 Telejurnal - rel.

ANTENA 1 – TV ARAD

7,00 Observator
8,00 Știri TVA - rel.
8,30 Magazin sportiv - rel.
8,50 Desene animate
9,45 Pantera roz - s.
10,10 Pe cont propriu - s.
11,00 Zile din viața noastră - s.
12,00 Labirintul pasiunii - s.
13,00 Știrile amiezii
(●) 13,15 Ziua lui Martin - dramă, SUA
15,00 Detectivii Hart - s.
16,00 Hoinar prin țară
16,30 Publicitate, Promo
16,45 Știri TVA
17,20 Maria Emilia - s.
19,00 Observator
19,50 Sport
20,00 Emisarul țarului - aventuri/acțiune, SUA, 1998, prima parte
21,55 Publicitate TVA
22,00 Observator
22,15 Ediția de noapte TVA
(▲) 22,30 Arena morții - acțiune, SUA, 1990
0,30 Noaptea târziu cu Mircea Badea
1,30 Am înțeles șefu' - comedie, Franța, 1973
3,00 Observator - rel.

TV RCS

8,55 Deschiderea programului
9,00 Neon Rider - rel.
9,45 Preciosa - rel.
10,30 Desene animate
11,00 Știrile TV RCS - rel.
12,00 În numele fiicei mele - f. rel.
13,30 Știrile TV RCS
14,00 Odiseea - s.
14,30 Bumerang - s.
15,00 Neon Rider - s.
16,00 Iubesc un om în uniformă - film
17,30 Emisiune în limba germană
18,00 Camera ascunsă
18,15 Știrile TV RCS
19,00 Preciosa - s.
(●) 20,00 Prima dată când plângi - film
21,30 Ți-e teamă de întuneric? - s.
22,00 Știrile TV RCS
(▲) 22,30 Ochii nopții - film
(■) 0,10 Erotica
5,00 Închiderea programului

RADIO EUROPA FM (89,3 MHz)

6,00-10,00 Deșteptarea - cu Gabi Dobroiu (7,00 Jurnalul de dimineață); 10,00 Europa Express cu George Zafiu; 13,00 Jurnalul de prânz; 13,30 România în direct cu R. Turcescu; 14,00 Drum cu prioritate cu Radu Constantinescu; 18,00 Jurnalul de seară; 18,30 Interviurile Europa FM; 19,00 Clubul de seară cu Denis Ciulinaru; 22,00 Jurnalul de noapte; 22,30 Infomania cu Dan Goanță; 23,00 Europa lângă tine.

RADIO PRO FM (92,1 MHz)

5,00 - 5,30 BULETIN DE ȘTIRI la fiecare sfert de oră; **5,30 - 7,00 PRO FM PÂNĂ LA UNU** - cu Ramon Cotizo; **7,00 - 10,00 PRO FM PÂNĂ LA UNU** - cu Flavius Esnican; **10,00 - 13,00 PRO FM PÂNĂ LA UNU** - cu Mihai Dobrovolschi; **13,00 - 14,00 13-14 CU ANDREI** - cu Andrei Gheorghe; **14,00 - 17,00 POFTIM PRO FM** - cu Cătălin Lăpușcă; **17,00 - 19,00 PRO FM E AICI** - cu Cristi Schnebli; **19,00 - 22,00 ASCULTĂ-ȚI MUZICA!** - cu Andi Moisescu; **22,00 - 23,00 MUZICA GREA** - cu Cristi Tabăra și Andi Moisescu; **23,00 - 2,00 PRO FM BY NIGHT** - cu Vlad Craioveanu

RADIO ARAD & RADIO CONTACT (99,1 MHZ)

6,00 Lupta cu somnul
8,00 Bună dimineața, Arad!
10,00 Tovarășii mei; 12,00 Pulsul zilei
14,00 Radio Magazin Deutsche Welle
15,00 Muzica așa cum vrei
17,00 Bujor Buda și invitații săi
18,00 Radiomagazin Radio France Internationale; 19,00 Societatea de consum; 20,00 Ofensiva de seară
21,00 Seară de seară; 22,00 Fabrica de hituri; 23,00 Teoria iubirii
0,00 Contact FM

RADIO TIMIȘOARA

6,00 Ceasurile dimineții; 8,00 Muzică populară cu dedicații ; 9,00 Cânt din suflet; 10,00 De zece ori România; 11,00 Pop matineu; 12,00 Miez de zi la polul vest; 13,00 Emisiune în limbile minorităților; 16,00 Radiojurnal; 16,15 La zi în viața partidelor; 16,30 Sport; 16,35 Postmeridian muzical; 17,00 Carusel cultural; 18,00 Actualitatea radio; 18,10 Familia; 19,00 Radiojurnal; 19,15 Vârsta a treia; 20,05 Contemplații simfonice; 20,50 Călătorie în lumea poveștilor; 21,00 Curierul de seară
Știri: 6,00; 7,55; 9,00; 11,00; 12,50; 17,00; 20,00; 21,00; 21,55
Radio Jurnal: 7,00; 16,00; 19,00.

RADIO SEBIȘ

6,00-9,00 Matinal „21"
9,00-10,00 Alo, tu alegi!
10,00-12,00 Cafeaua de zece
12,00-14,00 Secvența „21"
14,00-15,00 La porțile dorului - muzică populară
15,00-17,00 Magazin 21
17,00-18,00 Lentila de contact
18,00-19,00 „La Mulți Ani!" - muzică populară și dedicații
19,00-22,00 Expresul de seară
22,00-24,00 Club „21"
0,00-2,00 92,1 Insomnii

Redacția Adevărul nu își asumă răspunderea pentru modificările ulterioare intervenite în programele Radio - TV

NU POȚI SĂ PUI TAXE MICI ȘI SĂ AI BUGET MARE

Interviu cu consilierul local municipal Doru Sever Puia

- D-le Sever Puia, cum apreciați activitatea CLM Arad la un an de activitate?

- Am avut o activitate bună. Am fost unul dintre puținele orașe din țară care nu a avut probleme deosebite în ceea ce privește serviciile puse la dispoziția cetățenilor: căldură, apă caldă, transport în comun. De bine, de rău, orașul este mai bine gospodărit decât altele. Sigur că durerea cea mare este bugetul, prea mic față de necesar.

- Puteau fi mai mici taxele locale în Arad?

- Taxele puteau fi mult mai mici, dar trebuie să vedem și reversul medaliei. Este ușor să vorbești populist, dar a avea taxe mici înseamnă a avea venituri mici la buget. Iar asta înseamnă cheltuieli puține, cu care subvențiile de care am vorbit nu ar fi posibile. Comparativ cu alte orașe, consider că taxele sunt la un nivel acceptabil. Multe familii au probleme cu plata taxelor datorită nivelului de trai scăzut, care depinde în ultima instanță de activitatea guvernului. Nivelul de trai se degradează pe zi ce trece, dar propaganda spune că este tot mai bine ...

- Cum apreciați relația consiliului cu executivul primăriei?

- Eu o consider destul de bună. Comisia noastră (n.r. buget-finanțe) dă primul aviz hotărârilor executivului, și nu am avut probleme niciodată când am venit cu propuneri constructive.

- Câteodată, unele hotărâri apar direct în plen. Mai poate fi vorba de aprofundarea acestor probleme înainte de a fi votate?

- Apar direct în plen doar problemele care sunt urgente, dar și acestea sunt dezbătute în cel puțin una dintre comisii. Procedura este normală când este vorba despre probleme foarte urgente.

- Unii consilieri s-au plâns de faptul că problemele importante sunt puse pe o ordine de zi foarte încărcată, pentru a forța trecerea lor fără prea multe dezbateri.

- Nu se trece repede peste problemele importante, este o speculație. Trec ușor doar hotărârile pentru care există aviz favorabil de la toate comisiile. Uneori suntem acuzați că ținem ședințe prea lungi.

- Este adevărat, așa cum susținea Adrian Mureșan, că unii consilieri formează grupuri de interese în funcție de interesele lor private?

- Nu cunosc interese care să genereze astfel de grupări. Este adevărat că de multe ori se confundă politica de partid cu administrația, dar noi, consilierii PNL, nu am pus politic problemele în consiliul local. Cel mult, poate fi vorba de o problemă cu care nu am fost de acord nici în legislatura trecută: delegarea competențelor de reprezentare în AGA și consilii de administrație, pe care le consider conflicte de interese. Executivul trebuie să gestioneze activitatea societăților din subordinea CLM. Practic, consiliul este cel care dă legislația și direcția de acțiune pentru societățile comerciale. Mi se pare incompatibil ca acela care hotărăște legislația să fie și cel care execută și cel care controlează. Se pare că nimeni nu are interesul să remedieze această situație! În sensul acesta ar putea exista interese private, pentru că acești consilieri ajung să reprezinte societățile în CLM și nu CLM-ul în acele societăți.

- Care sunt beneficile pe care le poate aduce Aradului delegația CLM care va pleca în Canada?

- Să vă explic în primul rând ce face această delegație. Există un parteneriat între primăria Aradului și orașul Ottawa din Canada, într-un proiect finanțat de statul canadian, pentru un program de dezvoltare al municipiului Arad pe termen mediu și lung. În cadrul acestui program se derulează și această vizită, iar cine contestă utilitatea lui greșește foarte mult.

- Pe ce criterii a fost alcătuită lista delegaților?

- Foarte simplu, a fost la Arad mai mult de o lună o delegație canadiană care a stat de vorbă cu foarte mulți consilieri. Pe această bază ei au trimis lista cu invitații.

- Consilierii știau foarte bine acest lucru. De ce au contestat prezența pe listă a d-nei Rodica Borza? Unii spun că ar fi omul primarului ...

- Nu am înțeles votul consilierilor în ceea ce o privește pe d-na Borza, pentru că este unul dintre cei mai buni consilieri. Este o speculație faptul că ar fi omul primarului, a avut de multe ori critici pertinente la inițiativele acestuia.

- Credeți că executivul neglijează problemele curente, cum ar fi salubrizarea orașului sau refacerea infrastructurii în favoarea atragerii unor investitori?

- Am văzut în presă astfel de speculații, atunci când s-a vorbit de cele 2 miliarde care s-au luat de la drumuri și s-au dat la zona industrială. De fapt, s-au câștigat fonduri nerambursabile de aproximativ 85 miliarde, dar care nu puteau fi accesate dacă în buget nu existau 5,7 miliarde. Pentru drumuri, fondurile au fost suplimentate cu 5 miliarde, iar la

rectificarea bugetară se vor mai primi 9 miliarde. Consiliul a înțeles foarte rapid că era necesar să luăm cele două miliarde, pentru a nu le pierde pe cele 85. Toate lucrurile se fac în timp, nu se fac de azi pe mâine.

- În legislatura trecută ați fost unul dintre cei care ați încercat să treceți stadionul UTA la municipalitate. Ce s-a întâmplat cu acel proiect?

- În perioada în care am fost directorul FPS am stabilit prin AGA că vom transfera stadionul municipalității, urmând să apară o hotărâre de guvern în acest sens. Dl. Calimente s-a ocupat de această problemă la guvern, cu primul ministru Radu Vasile. Totul s-a blocat la nivelul primăriei și al FC UTA, care doreau ca stadionul să revină, la valoarea contabilă de un miliard, societății FC UTA. Era însă imposibil să facem un transfer de la o societate de stat la una privată. În anul 2000 s-a lucrat la o altă hotărâre de guvern, pentru care s-au obținut avize favorabile de la toate ministerele, care zace probabil și acum la guvern. În 2000, UTA trebuia despăgubită la justa valoare, adică aproximativ 12 miliarde de lei și urma să se găsească forma de decontare între ministere, probabil prin reducerea unor datorii față de stat.

FLAVIUS GHENDER

Comisia de Apărare a Senatului a monitorizat Aradul

Ieri, Comisia Pentru Apărare, Ordine Publică și Siguranță Națională a Senatului, condusă de către senatorul de Arad Sergiu Nicolaescu a sosit la Arad, în scopul „monitorizării" garnizoanelor Arad, Nădlac și Curtici.

Cel mai important punct de pe agenda de lucru de ieri a fost „ședința de lucru și analiză", desfășurată la sala 63 a Consiliului Județean, începând cu ora 12,00, la care a participat toată „crema" Aradului. Pe lista participanților au fost trecute nume de rezonanță: Gheorghe Pele, prefectul Aradului, Caius Parpală, președintele Consiliului Județean; Colonel Ioan Jula, locțiitorul comandantului Garnizoanei Arad; col. Avram Cătănici, comandantul batalionului mixt româno-ungar; col. Gheorghe Bârlea, comandantul Centrului Militar Județean Arad; col. Ulică Ioan, comandantul Inspectoratului Județean de Poliție Arad; mr. Cătălin Ilie, șeful oficiului STS; mr. Constantin Daminescu, șeful Inspectoratului Poliției de Frontieră Arad; col. Mihai Bonțea, comandantul Grupului de Pompieri „Vasile Goldiș" Arad etc.

De remarcat a fost prezența parlamentarilor arădeni, senatorii Sergiu Nicolaescu (evident, în calitate de șef al comisiei) și Avram Crăciun și a deputaților Dorel Zăvoianu, Nicu Cojocaru, Titus Gheorghiof și Tokay György.

● Conform celor declarate de către senatorul Sergiu Nicolaescu, la scurta conferință de presă organizată în biroul prefectului Gheorghe Pele, imediat după terminarea ședinței, comisia de Apărare se deplasează, pe perioada vacanței **„în câteva locuri care sunt porțile României, respectiv Constanța, Arad, Timișoara și Oradea. Discutăm cu cei care țin de comisia noastră, respectiv Ministerul de Interne, Ministerul Apărării Naționale. Avem anumite lucruri pe care le studiem în acest contact. Avem relația dintre Ministerul de Interne, Poliție și Ministerul Administrației Publice, relațiile în cadrul Ministerului de Interne între Poliție, Jandarmerie și Poliția de Frontieră, deci ordinea publică în general. Sunt de discutat multe probleme înainte ca unele legi, legate de acest domeniu, să treacă de Senat."**

● Programul de ieri a mai cuprins o vizită de documentare la Batalionul Mixt Româno-Ungar din Cetate și „Concluzii privind activitatea desfășurată în prima zi a controlului de documentare și analiză."

● Programul de astăzi cuprinde activități de control și documentare la P.C.T.F. Nădlac și P.C.T.F. Curtici și plecarea spre Oradea. ● La conferința de presă, senatorul Sergiu Nicolaescu a fost întrebat dacă a venit pentru a verifica diversele probleme legate de Direcția Vamală. A răspuns că **„Știm ceva, dar noi nu avem autoritate în vamă. Chiar d-l prefect mi-a sesizat problemele care sunt."** În ceea ce privește posibilele schimbări **„noi putem să punem un umăr sau un umăr și jumătate"**, a spus senatorul.

• Armata română, pe stadionul „Lia Manoliu"?

În privința disponibilizărilor din armată, Sergiu Nicolaescu a fost de-a dreptul sarcastic: **„Vom avea o armată pe care o vom putea strânge pe stadionul Lia Manoliu, dacă avem 40.000 de perechi de bocanci. Dacă nu, jumătate din stadion va rămâne neocupat"**. Totuși, a spus d-l senator **„sper că nu se va întâmpla".**

SIMION TODOCA

La ședința extraordinară de astăzi a CLM

EMOȚII PENTRU CONSILIERUL RODICA BORZA

Astăzi, de la ora 14,00, va avea loc ședința extrordinară a Consiliului Local Municipal Arad, cu un singur punct pe ordinea de zi: completarea membrilor delegației CLM care urmează să plece, într-o vizită de lucru, în Canada.

După cum se știe, la ultima ședință CLM, consilierul municipal Rodica Borza, n-a reușit să adune sufragiul necesar pentru a putea face parte din delegație.

Potrivit Legii administrației publice locale pentru a primi undă verde, astăzi, doamna Borza are nevoie de votul majorității consilierilor prezenți în sală. Fiind vorba de o chestiune nominală, votul va fi secret.

ALEȘII NOȘTRI - INTERESELE LOR

☛ (Urmare din pagina 1)

Și în aceste cazuri nu mă refer doar la reprezentanții partidelor care au generat jaful între 1996-2000, ci mă refer și la unii reprezentanți ai PDSR, PRM, ApR care ajunși pe scaune de consilieri au uitat cine i-a trimis și de ce au fost trimiși să ne reprezinte. Îmi vine în minte în consiliul municipal figura unui tip grobian, fără nici o pregătire, care văzându-se pe scaunul de consilier și-a agățat la gât un lanț gros de aur și face jocul forțelor ostile actualei puteri, respectiv a PDSR, pe listele căruia a candidat. Aceste lucruri se datoresc și manierei sectare în care a condus organizația județeană Avram Crăciun, care a făcut listele de consilieri după bunul său plac, promovând în multe cazuri oameni fără pregătire, incompetenți, dar servili și umili față de persoana sa.

Mă refeream că sunt probleme de esență de care să ne ocupăm, să vedem cum sunt cheltuiți banii de la buget, banii publici. Și avem organism special creat pentru aceasta: este vorba de Curtea de conturi. A auzit cineva de vreo acțiune întreprinsă la modul serios de această instituție specializată a statului român?

Au fost făcute privatizări, privatizări suspecte. Cercetează cineva din poliția județului și municipiului activitatea de subminare a economiei județului Arad promovată de F.P.S. și de șefii acestuia? Nimeni.

În alte locuri, la nivelul consiliilor locale s-au făcut și s-au elaborat tabele cu toți deținătorii de pământ, pentru a beneficia de acel milion de lei și cei care aveau sub un ha. La noi nu s-a făcut nimic în acest sens, pentru că presupunea muncă, implicare etc.

Sunt pe urmă unele resurse locale care pot fi folosite pentru drumuri, canalizări, introduceri de apă potabilă, gaze etc. Aceste resurse se strecoară printre degetele factorilor de conducere la nivel de județ, municipiu, comune. Vorbim de autoadministrație dar nu știm să folosim și să aplicăm legea administrației publice locale care vine cu multe facilități.

În municipiu consilierii au votat cu puține excepții mărirea taxelor locale, de fapt dublarea lor, la care au adăugat și indicele de inflație. Nu a protestat nimeni; dar oare se vede acest lucru în ceva? În nimic.

Nu s-a întreprins nici o măsură pentru achiziționarea producției agricole de la populație, cu toate că posibilități în acest sens ar exista, cel puțin în județul Arad.

Concluzia care se desprinde e că nu factorul politic primează în dezinteresul față de cetățean, ci interesele unor persoane care au ajuns în fruntea județului și a municipiului.

Atâta timp cât poliția, parchetul, justiția, curtea de conturi, nu au voința de a cerceta aspectele semnalate, vom rămâne de căruță, ne vom transforma într-un târg unde vor dirigui câțiva indivizi în batjocură și dispreț față de legile țării.

Nu este mai puțin adevărat că unele aspecte se datorează și puterii centrale, unde de asemenea și-au găsit locul unii puși pe parvenire, oportuniști și chiar escroci. Nimeni nu este scutit de asemenea indivizi. Principalul este ca ei să fie depistați și eliminați urgent din funcțiile deținute și dați pe mâna organelor abilitate. Cred că noul PSD prin asemenea măsuri severe, curățindu-și propriile rânduri va câștiga electoratul și își va putea ține promisiunile.

Este drept că nu există nici o opoziție constructivă. PD a devenit un partiduleț în a cărui rânduri au mai rămas unii nostalgici ai lui Petre Roman iar în rest „pirați" de ai lui Băsescu. Ei nu reprezintă ca program nimic, pendulând între un liberalism desuet și o social-democrație de paradă. PNL este o escrescență minusculă, care trăiește și se menține în viața politică datorită „ingineriilor financiare" făcute în perioada de guvernare cu PD și PNȚCD, cu oameni de tipul lui Patriciu, Tăriceanu și mulți alții, care și-au creat adevărate imperii economico-financiare.

PNȚCD s-a dovedit un partid hibrid, cum a fost încă de la înființare, din 1926. El nu reprezintă pe nimeni, ci doar nostalgii pierdute. Aripa sa reformatoare, reprezentată de V. Madgearu, dr. N. Lupu, M. Ralea, la început și Vasile Goldiș a fost eliminată de Maniu și acoliții săi. Astăzi se duc aceleași lupte intestine. Mai mult caută să revigoreze partidul prin Ciorbea, care îl critica în campania electorală de mama focului. Dintr-o concepție eclectică nu poate ieși ceva clar.

Dar problema e că nu există opoziție și că actuala care se vrea a fi, nu reprezintă nimic și pe nimeni. Să sperăm că în aceste condiții PSD, Guvernul Năstase nu-și va pierde busola și vor ști să scoată țara la liman. Până acum semnele sunt bune. Pe plan județean trebuie să avem însă o atitudine fermă, de strivire a celor care ne-au înșelat așteptările.

După „Apele Române" - Arad

MUREȘUL E CURAT

Potrivit unei știri „Mediafax", duminică, o porțiune de 40 km de apă poluată cu metale grele a ajuns din România, via Ungaria, în partea iugoslavă a râului Tisa, afluent al Dunării. După sursa menționată, poluarea ar proveni din Mureș, care se varsă în Tisa.

Luând legătura cu Spiridon Ursu, director la „Apele Române", filiala Arad, rezultă că pe teritoriul județului nostru, în Mureș nu a fost semnalat nici un agent poluant. „Din analizele făcute zilnic de noi - spune Ursu - nu a rezultat nicicum așa ceva. Oricum, voi rămâne pe poziție, analizând cu atenție toate probele de apă din zona noastră."

MUNCA LA NEGRU - SANCȚIONATĂ CU ZECE MILIOANE DE LEI

Săptămâna trecută, inspectorii Inspectoratului Teritorial de Muncă (ITM) Arad au identificat doi angajatori: „Tisza Mureș" din Fântânele și „Indiana" din Arad care au primit la muncă trei persoane fără să fi întocmit formele legale aferente.

Pentru neîntocmirea contractelor individuale de muncă, conform legislației în vigoare, firmele amintite au fost sancționate cu câte o amendă de zece milioane de lei fiecare.

C. T.

PE SCURT - DE LA GARDIENII PUBLICI

Myhailov Symo, cetățean bulgar, a fost surprins de gardienii publici „plasând" valută falsă în P-ța Mihai Viteazul. Acesta a fost și el la rându-i „plasat" însă organelor de poliție.

Dibu Izabela și Vieru Georgeta, supărate pe viață, s-au „răzbunat" provocând scandal în incinta căminului social din Alfa. Cunoscut pentru practicile de a-și calma nervii în mod violent, tulburând astfel liniștea colocatarilor este și **Rostivan Adrian**.

Micu Mihai din jud. Hunedoara s-a arătat foarte iritat de întâlnirea cu organele de ordine din Arad și a arătat acest lucru prin injuriile pe care le-a adus gardienilor. „Ce-i în gușă și-n căpușă".

**** Cu sau fără amendă - același rezultat***

În această săptămână au fost sancționați contravențional pentru colectarea de fonduri în scopuri caritabile: **Vâlcu Vasile - Botoșani; Sabău Sorin Vlad din Pitești; Pușcașiu Geanina - Reșița** . Fiecare dintre cei amintiți au câte două sau trei procese verbale la activ, încheiate pe aceleași motive.

**** Fără „păsuș"***

Sezonul pepenilor verzi a început. Așa că a început și „vânatul" celor care comercializează aceste produse fără a deține chitanță pentru ocuparea domeniului public. Au fost amendați cu câte 100000 lei: **Biban Floare; Dinie Nicoleta; Iliescu Dumitru; Soaba Gheorghe; Cornoviceanu Alexandru** - toți din jud. Mehedinți; **Fekete Maria** din Pecica; **Balaban Eugen** din Cuvin; **Madarașan Gheorghe** - Macea; **Toader Ramona** - Arad; **Meleanca Emilian** - Mehedinți; **Bite Todor** - Sântana; **Nica Iuliu, Mihalda Gheorghe, Pădurean Ovidiu, Cociuban Traian - Arad.**

Pentru că au „catadicsit" să treacă pe spațiul destinat gazonului a fost „luată la rost" de gardienii publici **Draia Marinela** din Curtici. De o tratație similară au beneficiat și **Pop Sorin** din Arad și **Coșarbă Aurel** din Arad pentru circulația cu bicicleta pe Faleza Mureș.

Căldăraș Traian și Bredean Ioan din Arad și-au depozitat gunoiul menajer în curtea unui imobil, iar **Cârpaci Daniel** a depozitat fier vechi și gunoiul animalier pe domeniul public. Și aceștia au intrat în „colimatorul" organelor de ordine.

M.MICAN

În curând, la Arad

CAMPIONAT DE HOCHEI PE ROLE PENTRU COPII

În plină vară, Palatul Copiilor din Arad continuă să ofere copiilor de vârste cuprinse între 6 și 18 ani diferite modalități de a-și petrece timul liber. Unele cercuri au funcționat până pe 2 august, altele rămân deschise până în septembrie. Cei pasionați de creație vestimentară pot participa, în perioada 3-13 august, la un atelier de confecționat măști, urmat de un bal mascat pe 10 august, la ora 17. Cercul de electronică pune la dispoziția copiilor diverse jocuri electronice. Un număr mare de elevi preferă cele două cercuri de informatică. De asemenea, se organizează excursii cum ar fi cea de la Căsoaia, din 11 august, sau cea de la Macea, din 28 august, inițiativa aparținând cercurilor de orientare turistică și respectiv de pian. Nu lipsesc activitățile fizice precum karate, polo pe apă sau tenis de masă, acesta din urmă organizând pe 28 august, la ora 10, un campionat de hochei pe role.

La aceste activități din timpul verii participanții nu au obligativitatea să fie membri ai vreunui cerc, cu excepția celor ce iau parte la concursurile naționale.

În ceea ce privește posibilitățile de finanțare, Palatul Copiilor aparține de Inspectoratul Școlar, care-i furnizează banii necesari pentru salarii și cheltuielile materiale, oferindu-li-se astfel adolescenților din Arad șansa de a desfășura activități creative în timpul liber, îmbinând utilul cu plăcutul.

STĂNCUȚA LAZA

Foto: ȘT. MATYAS

Priviri spre un viitor nesigur

ACCIDENT MORTAL LA PLEȘCUȚA

Pe DN 79 în raza localității Pleșcuța, **Surda Sorin** (20 ani), din Gurahonț, fără ocupație, conducea Dacia 1310 AR-01-KCY. Din cauza neatenției a intrat pe contrasens tamponându-se frontal cu autoutilitara TV-14, cu numărul de înmatriculare AR-03-NWS, condusă regulamentar de **Sârban Florin** (29 ani), din Mermești. În urma impactului frontal a fost grav accidentat **Surda Sorin** care la numai câteva ore a decedat.

Prinși de Poliția TF

DOI „HAIDUCI" DE LUME NOUĂ

În urma unei microacțiuni întreprinse în noaptea de 2/3.08., de către efectivele Poliției Transporturi, în stația CFR Arad, a fost identificat și condus la sediu **Manta Emil** de 25 ani. În urma verificărilor efectuate a reieșit că acesta, împreună cu **Toma Gheorghe** l-au tâlhărit pe **Pohanță Dan**, deposedându-l de un lănțișor de aur, o pereche de adidași, o geacă și 1.800.000 lei. Cei doi „haiduci" de lume nouă au fost predați Poliției Municipiului Arad în vederea cercetării. Parchetul a emis mandate de arestare preventivă pe numele celor doi, așa încât tâlharii au șanse mari să ajungă la ... „mititica".

R. MUNTEAN

ECOURI DE LA FESTIVAL - PE PETALE DE UMOR -

La ora apariției acestor rânduri, cortina a căzut, dar ecourile festivalului de la Macea se vor auzi mult mai departe. Și nu întâmplător, prezența noastră la Macea a avut mai multe conotații: odată ca fiu al satului, ca vechi membru al formației satirice și pentru care mulțumim, am primit o Diplomă de Excelență, ca iubitor de frumos și nu în ultimul rând de spectator.

Ediția din acest an a fost una jubiliară (a X-a) și am ținut s-o serbăm cum se cuvine, pigmentând-o cu „poante" de-ale noastre, trăite, „gustate", „mușcate", de-a lungul celor 20 de ani de existență a trupei noastre. I-am oferit și maestrului nostru de ceremonii, profesorul Lăpăduș Traian o „Diplomă pentru O (U)MOR deosebit de grav" pe care am imortalizat scene din toate textele jucate și au semnat-o veteranii (Petre Banciu, Georgeta Szanda, Ioan Chișeuan, Gheorghe Crețu, Oana Anghelina). Desigur, încărcătura emoțională a fost foarte mare „diploma" având valoare de simbol, l-a emoționat profund pe mentorul nostru spiritual, care ne-a spus că „valoarea jocului nostru îl încearcă, e o valoare de suflet, e rezultatul muncii noastre colective".

La întâlnirea noastră de suflet, am revăzut prieteni dragi de dincolo de hotare, pe românii, frații noștri de la Torac - Begeiți, Iugoslavia. Cu toate că piesa lor satirică avea un titlu predestinat „DIVORȚUL", reîntâlnirea cu ei, ne-a „legat" și mai mult. I-am regăsit la pupitru pe membri trupei de teatru: Ionel Stoit, care semnează și pe două foi satirice „Scârpinatu" și ... „Buricul pământului", Maria Ursu Nenadici (ai cărei părinți, Ileana și Milan au tradus în „Anul Eminescu" - Luceafărul), fiind primiți pe atunci de d-l Emil Constantinescu, Irinel Covinca, Sima Giuchici, Jurca Pavel, Milovan Zaici, actori care joacă teatru, nu numai de dragul scenei, ci și de cel al regizorului, profesorul de istorie-geografie, d-l Ioan Petrovici o mai veche și ospitalieră gazdă de-a noastră și prieten de suflet.

ÎNSEMNĂRI

Dar la Macea au venit și păpușile d-nei Zaița Silvestru, studenții de la ACTORIE - mânuind păpuși, care în aer liber au făcut o demonstrație de stil bucureștean... Odată, dar nu de mult d-l Valentin Silvestru „ne mânuia" și pe noi, ne-ndemna, alături de alt împătimit al râsului, d-l Teodor Uiuiu, să facem un festival în care să râdă și pirchițele și curcile măcenilor, acum, postmortem, le-nchinăm lor, în raiul cu fluturi negri, zâmbetul nostru, ecou al gurii - satului.

Și dacă am spicuit din festival prezențe inedite, spontane sau de suflet, permiteți-ne să le presărăm cu „petale" de frumoase gânduri, întru amintire, punte de suflet peste ani.

Profesor,FLORICA RANTA
fiu al satului Macea

Pieţarii din Beliu, avertizaţi de ISS

Recent, inspectori ai Inspectoratului Sanitar de Stat (ISS) au efectuat un raid la Piața din Beliu, pentru a verifica cum se respectă normele igienico-sanitare.

Astfel, ISS a constatat că agenții economici din piață nu erau racordați la apă și curent electric, cu toate că li s-a mai atras atenția asupra acestui fapt. Întrucât comercianții respectivi vând mici și alte produse perisabile, mai ales pe timp de vară, lipsa cerințelor minime de igienă sanitară pune în pericol sănătatea consumatorilor.

Vizavi de cele constatate, ISS a (mai) acordat agenților economici din Beliu un termen de grație de o săptămână pentru remedierea tuturor deficiențelor. În caz contrar, pe lângă amenzi, comercianții vor rămâne fără autorizație de funcționare.

C. TRIF

UNIVERSITATEA DE VEST
„VASILE GOLDIȘ" ARAD
B-dul Revoluției nr. 81
Universitate aprobată pentru acreditare de Guvernul și Plenul Senatului României

ANUNȚĂ CONTINUAREA ÎNSCRIERILOR

pentru ADMITEREA 2001-2002 - etapa a II-a, până la 31 august 2001

la toate facultățile și colegiile autorizate și acreditate.

ÎNSCRIERILE SE FAC ZILNIC, la secretariatele facultăților și colegiilor universitare, după următorul program:

▼ *luni-vineri 9-18*
▼ *sâmbătă 8-13*

Informații suplimentare la telefon 057/280.335.

(2204638)

Plante de Sezon

PORUMBUL

Este originar din America Centrală. Conține materii azotate, grase, hidrați de carbon, săruri minerale, calciu, fosfor, fier, vitaminele B.E. Este foarte hrănitor.

Uleiul de porumb este bogat în acizi grași polinesaturați, opunându-se energic creșterii colesterolului în sânge.

FASOLEA VERDE

Conține vitaminele A, B, C, săruri minerale, hidrați de carbon, oligoelemente, inozită. Aceasta din urmă are proprietăți tonicardiace.

Fasolea verde are efect diuretic, depurativ, antiinfecțios, tonic hepatic și pancreatic.

Se recomandă în stările de oboseală, litiază renală, gută, reumatism, diabet (în special tecile uscate, sub formă de ceai).

CE TREBUIE SĂ ȘTIȚI DESPRE ATEROSCLEROZĂ (AS)?

CUM APARE AS?

Ateroscleroza începe devreme, chiar înainte de pubertate, deși boala rămâne silențioasă (de obicei), fără semne sau simptome până după vârsta de 40 sau 50 de ani. Cercetătorii spun că modificarea inițială ar consta într-o leziune ușoară la nivelul peretelui intern al arterei ce permite sângelui să pătrundă în peretele arterial. Cu timpul, trombocitele (plachetele sanguine) inițiază coagularea sângelui pătruns, iar celulele musculare din structura peretelui arterial încep să acumuleze cantități anormale de colesterol. Aceste celule se umflă și formează plăci (ateroame) care pătrund în interiorul arterei, împiedicând fluxul sanguin. Plăcile fac peretele arterial rigid și rugos, crescând posibilitatea formării cheagurilor de sânge. Un astfel de cheag poate înfunda o arteră, producând un atac de cord sau un accident vascular.

CARE SUNT FACTORII DE RISC PENTRU AS?

De-a lungul anilor de cercetare din întreaga lume, s-au adunat date care incriminează mai mulți factori de risc:

▼ fumatul țigărilor (inclusiv marijuana)

▼ hipertensiunea

▼ nivelele crescute ale lipidelor sanguine

Nivelele de dorit sunt: ● LDL - colesterol mai mic sau egal cu 130 mg%; ● HDL - colesterol mai mare sau egal cu 45 mg%, trigliceridele mai mici sau egale cu 150 mg% ● colesterolul total mai mic sau egal cu 200 mg%.

Colesterolul este o substanță necesară pentru producerea pereților celulari și a hormonilor adrenali și sexuali. Este sintetizat în ficat și, prin urmare, nu este necesar în alimentație. Un nivel ridicat de LDL - colesterol se asociază cu un risc crescut de AS și de boală cardiacă. HDL - colesterol este fracțiunea „bună" a colesterolului, ce colectează excesul de colesterol, transportându-l la ficat pentru excreție. Trigliceridele sunt tot grăsimi, dar ele nu sunt atașate proteinelor și nici colesterolului.

▼ diabetul zaharat

▼ obezitatea

▼ sedentarismul. Exercițiul fizic regulat ajută la menținerea nivelelor normale ale lipidelor în sânge.

▼ personalitatea. Tipul A de personalitate este predispus la boli cardiace și la nivele crescute ale lipidelor sanguine. Tipul A se referă la persoanele greu de condus, nerăbdătoare, iritabile, care merg, vorbesc și mănâncă repede și se simt vinovate când se relaxează.

▼ hormonii și vârsta. Nivelele crescute de estrogeni și prostaglandine protejează, într-o oarecare măsură, de AS.

▼ predispoziția genetică este un factor major pentru AS și bolile cardiace. Multe persoane se nasc cu riscul de a avea nivele crescute de colesterol, de a face hipertensiune și de a avea artere mai puțin rezistente, susceptibile la leziuni și AS.

Deci dacă aveți un părinte sau o rudă directă care a avut atac de cord sau un accident vascular sau a primit tratament pentru prevenirea lor, sunteți o persoană cu risc crescut. Ce înseamnă acest lucru? Trebuie să preveniți sau să țineți sub control toți ceilalți factori de risc, adică să nu fumați, să faceți mișcare, să vă controlați nervii și stresul în general, să evitați grăsimile animale, să mâncați mai multe legume și fructe, cereale integrale, pește, usturoi, să urmați tratamentul medicamentos dacă vă este prescris de medic.

Farmacia verde

● Sunătoarea (Hypericum perforatum)

se recomandă în afecțiuni biliare și hepatice, ulcer gastric, colite, stări depresive, arsuri, hipertensiune.

Are acțiune coleretică și colagogă, antidepresivă, cicatrizantă și antiinflamatorie, diuretică, hipotensoare.

În uz intern, se folosește sub formă de infuzie, la 250 ml apă fiartă, se pune 1 linguriță de plantă. De obicei se folosește în amestec cu alte plante medicinale cu efect sinergic. Pentru tratarea depresiei, cura trebuie să dureze 2-3 luni, efectul instalându-se după aproximativ 2-3 săptămâni. Uleiul de sunătoare este foarte eficace pentru tratarea arsurilor ușoare.

● în cardiopatia ischemică

se recomandă următoarele plante medicinale: păducelul, talpa-gâștii, valeriana. Se face o infuzie de 10-15 minute din acest amestec și se beau 2-3 căni pe zi.

● există și plante medicinale care scad nivelul colesterolului din sânge:

anghinarea, gălbenelele, florile de tei. Bineînțeles, aceste plante au doar un efect adjuvant, fiind foarte importante și celelalte măsuri dietetice, medicamentoase. Și nu în cele din urmă, trebuie să se evite tutunul, alcoolul, cofeina, sedentarismul, să se controleze stresul.

* pentru combaterea insomniei

se recomandă ceaiuri preparate din: flori și fructe de păducel, rădăcină de valeriană, flori de tei, talpa-gâștii, sulfină, conuri de hamei. Trebuie să se evite tutunul, alcoolul, cola, cafeaua, să se respecte ora de culcare, să se facă multă mișcare, să nu se mănânce mult seara și mai ales după ora 19,00, să se trateze corespunzător afecțiunile somatice, dacă există (boli de inimă, hipertensiune etc.), să se caute o rezolvare a problemelor stresante în cursul zilei și nu seara în pat, înainte de a adormi.

Pagină realizată de dr. MARIA FILIMON

PROCTOLINE
CENTRUL MEDICAL PROCTOLOGIC

Hemoroizi si fisuri anale
fără operații
prin PROCTOLINE - TIMISOARA

" PROCTOLINE" reprezinta o retea internationala de clinici profilate pe diagnosticul si tratamentul afectiunilor canalului anorectal.
Nascute din incercarea de a depasi multiplele imperfectiuni ale interventiilor chirurgicale clasice metodele terapeutice folosite in Clinicile Proctoline s-au dezvoltat ca o alternativa viabila la metodele operatorii.

■ Avantajele metodelor proctologice moderne

Metodele proctologice moderne practicate in Clinicile PROCTOLINE permit obtinerea unor rezultate excelente si de durata.
Tratamentul se desfasoara fara internarea pacientului care nu este scos din sfera preocuparilor sale, fara anestezie, eliminandu-se o serie de complicatii anestezico-chirurgicale posibile.

(1515527)

Timisoara : 056 - 221.219
Bucuresti : 01-311.19.69
Iasi : 032 - 145.633
Baia Mare : 062-220.103
Brașov: 068-333985

MONDO - MEDICINA

■ Depresiile prenatale sunt mai frecvente decît cele de după naștere

Depresiile de care suferă proaspetele mame și importanța care li se acordă fac să fie uitate stările de deprimare din timpul sarcinii, care sunt mult mai comune decît așa-numitul "baby-blues", depresia postnatală, se arată într-un studiu britanic apărut în revista British Medical Journal (BMJ), citat de AFP.

În perioada postnatală, femeile sunt mai vulnerabile la afecțiunile psihice grave, cum ar fi psihozele. În schimb, frecvența depresiilor non-psihotice în această perioadă este similară cu cea din cazul restului populației, arată dr.Jonathan Evans de la Universitatea din Bristol.

În contrast cu atenția acordată afecțiunii numite "baby-blues" și consecințelor sale pentru mamă (risc de sinucidere) și copil (tulburări comportamentale), depresia din timpul sarcinii a fost "relativ neglijată", arată studiul apărut în BMJ. Ori această patologie "ar putea avea efect asupra mediului uterin" și deci asupra copilului ce urmează să se nască, notează medicul britanic, care estimează că este urgent să se facă cercetări privind consecințele depresiilor prenatale.

"Rezultatele studiului arată că depresia în timpul sarcinii este mai comună decît cea de după naștere. Stabilirea unui tratament ar putea fi importantă atît pentru mamă, cît și pentru copil și famile", subliniză cercetătorii.

■ Noutăți despre tratamentul epilepsiei

Chirurgia este eficientă în cazul formelor cele mai frecvente ale epilepsiei, în care medicamentele au mai puțin efect, se arată într-un studiu american, care a comparat rezultatele celor două tratamente.

Potrivit acestui studiu, apărut în New England Journal of Medicine (NEJM), care s-a realizat pe cazuri de epilepsie temporală, 58 la sută dintre pacienții care au suferit o intervenție chirurgicală nu au mai suferit de crize, față de numai opt la sută dintre cei care au urmat tratamentul medicamentos. În total, 80 de pacienți au participat la acest studiu coordonat de dr. Samuel Wiebe, de la Universitatea din Ontario.

Epilepsia temporală este o formă de epilepsie parțială în care descărcarea neuronică sau leziunea care provoacă o criză afectează parțial sau total lobul temporal al creierului. În Statele Unite, peste două milioane de persoane suferă de epilepsie sub diferite forme. Pentru un sfert dintre pacienți, medicamentele sunt ineficiente, dar nu a fost practicată nici o intervenție chirurgicală. Operația constă în extirparea unei foarte fine secțiuni a creierului, pe o lungime de maxim 6,5 centimetri, o intervenție care este considerată ultima soluție preferabilă, din cauza efectelor sale secundare posibile, printre care se numără pierderile de memorie și tulburările de vedere.

Medicul vă răspunde!

◆ **A.C. 38 ani, Arad.** Sângerarea menstruală abundentă (hipermenoreea) trebuie investigată de ginecolog, deoarece poate duce la anemie prin deficiență de fier, putând fi un semn de infecție, sarcină extrauterină, tulburări hormonale, complicații datorate păstrării unui sterilet mai mult decât trebuie, cancer etc. Prin urmare, nu amânați prezentarea la medic.

◆ **M.T., 36 ani, Arad.** Elastoza solară este o degenerare a pielii care debutează sub formă de pete galbene ce se transformă în pete pigmentate, care pot da naștere modificărilor maligne. Chiar și tinerii pot face elastoză solară. Lezarea celulelor pielii de către ultravioletele solare sunt cumulative și nu poate fi vindecată, ci doar prevenită progresiunea. Vă recomand să consultați un dermatolog dacă suspectați că o aveți. În ceea ce privește bronzul, este foarte nesănătos. Este de fapt o arsură a pielii, adică o leziune toxică ireversibilă. Chiar dacă nu produce cancer, îmbătrânește pielea și produce riduri.

◆ **T.F., 26 ani, Arad.** Nu există un regim alimentar special pentru femeia gravidă, fiind important să se mănânce cât de bine posibil și alimente cât mai diverse și proaspete. Câștigul optim în greutate, către sfârșitul sarcinii este de 11-12 kg. Un pic mai mult poate predispune la hipertensiune, diabet și oboseală. Pot fi luate vitamine și minerale, dar numai la recomandarea medicului, pentru a nu se depăși necesarul zilnic, în special pentru vitaminele A+D.

„EUROPENELE" DE TENIS DE MASĂ VĂZUTE PRIN OCHII PROTAGONIȘTILOR

Recent, în localitatea italiană Terni, s-a încheiat Campionatul European de tenis de masă rezervat juniorilor și cadeților. Călătorind în condiții vitrege, cu un autocar ce a făcut până în Peninsulă două zile și o noapte, delegația României a strâns din dinți și prin rezultatele obținute a demonstrat că rămâne o forță în jocul cu mingea de celuloid. Pentru noi, locuitori ai acestui oraș, satisfacțiile atingeau cote nebănuite când aflam că fata de aur a tenisului de masă arădean, Dana Dodean, escalada poziție cu poziție și devenea vicecampioană continentală cu echipa și medaliată cu bronz la dublu mixt. Fratele ei, Adrian, deși nu a urcat pe podiumul de premiere, are marele merit de a fi ajuns acolo, la o competiție de o asemenea anvergură, care cu siguranță îi va da un plus de încredere pentru turneele ce vor veni. Dar iată istorisirile celor doi sportivi de la CSM Conar, la finele unei întreceri cât se poate de solicitante...

DANA DODEAN: „Am surprins pe toată lumea"

Echipa națională de cadete, în componența sa: Alexandra Chirametli, Dana Dodean, Eliza Samara și Ali Ildâz, a fost - fără îndoială - surpriza plăcută a „europenelor" din Italia. „Trebuie să recunoaștem că eram privite ca niște outsidere, nimeni nu ne vedea pe podium. Privind în urmă, consider medalia de argint cu atât mai prețioasă cu cât ea a fost obținută în condiții nu tocmai propice marilor performanțe. Condițiile de cazare și masă, în cantonamentul de la Constanța de dinaintea plecării spre Terni, nu au fost tocmai bune, iar apoi, cele aproximativ 40 de ore petrecute pe drum ne-au epuizat. Să mănânci pe apucate prin parcări și să dormi pe scaun, vă dați și dumneavoastră seama ce greu ne-a fost. Bine că am reușit să trecem peste toate astea și ne-am concentrat asupra concursului. Cele mai multe seturi le-am disputat eu și Chirametli, dar și celelalte componente ale lotului și-au adus contribuția la ocuparea poziției secunde. Mie, personal, îmi pare rău că în finală nu am putut contracara lovitura de rever pornită dintr-un material complicat al unei sportive din Spania, dar e bine și așa. Oricum, am fost surpriza competiției" povestește Dana Dodean.

Cât privește „bronzul" cucerit la întrecerea de dublu mixt, având-l ca partener pe maghiarul Khristian Molnar, Dănuța a adăugat: „A fost un concurs extrem de puternic, locul III este într-adevăr o performanță, având în vedere valoarea adversarilor."

ADRIAN DODEAN: „S-a simțit lipsa de concursuri internaționale"

Doar locul 24 pentru echipa de băieți, care, pe lângă arădeanul Adi Dodean, i-a cuprins pe: Gyorgy Szilard,

George Coroian și Constantin Cioti, vicecampion european anul trecut în Cehia. Explicația clasării nesatisfăcătoare o găsim în cuvintele lui Adi „Moșu" Dodean: „În primul rând, Federația nu ne asigură participarea la cât mai multe concursuri internaționale, iar atunci când te prezinți la campionatele mondiale ori europene te lovești de adversari superiori în pregătire și experiență competițională. Noi am pierdut la mare luptă, cu 4-3 întâlnirea pentru accesul în primele 16 echipe, cu Țara Galilor, dar puteam la fel de bine să câștigăm cu puțină concentrare în plus."

Nici la simplu, lucrurile nu au stat mai bine pentru Adrian Dodean, care a fost nevoit să se vadă învins încă din primul tur de jucătorul ceh, David Petr.

■ DUPĂ FAPTĂ ȘI RĂSPLATĂ

Familia, antrenorii de la club, Vali Dobai și Margareta Leszay, managerul Alexandru Weber au așteptat întreaga noapte de 30 spre 31 iulie pentru ca Dana și Adrian să sosească acasă. De abia la orele dimineții, îmbrățișările și șampania au început să curgă pentru că cei doi se întorceau sănătoși, iar vitrina clubului CSM Conar s-a mai îmbogățit cu două medalii internaționale. Multe flori pentru marea noastră performeră, Dana Dodean, dar și multe bătăi de cap pentru președintele ei, Eugen Roman de a găsi banii necesari unei recompense pe măsură. Pentru că valorile trebuie cinstite. Tot în acest sens, rugăm firmele de turism care au ochi și pentru sport să sprijine plecarea Danei și a lui Adi în vacanță, la munte ori la mare, căci meritată. Au demonstrat și o vor demonstra în continuare.

CĂLIN MNERIE

CAMPIONATUL MONDIAL DE ATLETISM

SZABO ȘI BECLEA, ÎN FINALĂ DE 1500 M

Atletele române Gabriela Szabo și Violeta Beclea-Szekely s-au calificat, duminică, în finala probei de 1500 metri din cadrul Campionatelor Mondiale de la Edmonton, informează AFP.

Beclea-Szekely a înregistrat cel mai bun timp din prima serie, 4 minute, 10 secunde și 30 de sutimi, în timp ce Szabo s-a calificat cu cel mai bun timp din seria a doua, 4 minute, 7 secunde și 40 de sutimi.

IONELA TÂRLEA CONTINUĂ GOANA DUPĂ O MEDALIE

Atleta română Ionela Tîrlea s-a calificat, duminică, în semifinalele probei de 400 metri garduri din cadrul Campionatelor Mondiale de la Edmonton.

Tîrlea, care a evoluat în seria a doua, a realizat o performanță de 55 de secunde și 41 de sutimi.

Atleta română Elena Hila a ratat calificarea în finala probei de aruncare a greutății din cadrul Campionatelor Mondiale de la Edmonton. Hila a aruncat 16,57 metri din a doua încercare, prima și a treia încercare fiind depășite.

GABI SZABO INDECISĂ

Atleta română Gabriela Szabo s-a declarat dezamăgită de faptul că Federația Internațională de Atletism (IAAF) a ridicat suspendarea sportivei ruse Olga Iegorova, depistată pozitiv cu eritropoietină (EPO) și a anunțat că va decide după finala probei de 1500 metri dacă va lua startul, joi, în proba de 5000 metri din cadrul Campionatelor Mondiale de la Edmonton, informează publicația "The Edmonton Sun".

"Sunt dezamăgită de această decizie. Este o zi neagră. Voi decide dacă alerg la 5000 de metri numai după finala probei de 1500 metri. Acum concurez la 1500 de metri și apoi voi decide", a declarat Szabo.

Jurnalul citat notează că, înainte de Campionatele Mondiale, Szabo a creat senzație cînd a afirmat că nu va alerga pe aceeași pistă cu Iegorova, după ce a aflat din cotidianul "L'Equipe" că atleta rusă a fost depistată pozitiv cu EPO. "Ulterior, cazul a luat o altă întorsătură, Gabi Szabo câștigînd mulți aliați. Delegația Marii Britanii a amenințat că va protesta pentru a împiedica apariția Iegorovei pe pistă", scrie "The Edmonton Sun".

"The Edmonton Sun" scrie că, dacă Hermens poate să o convingă pe Szabo că explicațiile date de IAAF pentru a motiva ridicarea suspendării sunt confuze, există o șansă ca românca și aliații ei să accepte pacea și să lase armele jos. "Ea va decide dacă va participa la 5000 metri . Acum nu mai are nici un rost să continuăm boicotul, pentru că am pierde șansa de a câștiga o medalie. De ce să mai facem un boicot? Doar pentru că cineva a făcut o greșeală? Cariera unui sportiv este prea scurtă pentru a face astfel de lucruri. Dar decizia îi va aparține lui Szabo", a afirmat managerul atletei române.

Olga Iegorova a fost anunțată în legătură cu ridicarea suspendării chiar înainte de conferința de presă de sîmbătă. "Cum aș putea să mă simt?", a spus Iegorova, emoționată. "Szabo va decide singură dacă va participa sau nu la cursă. În ceea ce mă privește, nu mă consider un star. Dacă mă clasez pe locul 10 sau 20 sunt fericită. Dacă obțin victoria, sunt fericită. Vreau să-i urez Gabrielei Szabo să aibă noroc în tot ceea ce va face, în viața personală. Nu m-am dopat. Este o greșeală, altfel nu îmi explic rezultatul pozitiv. Am fost șocată cînd am aflat rezultatul. Sunt sinceră cînd spun că nu am luat niciodată EPO, dar ce pot face dacă nu pot dovedi", a menționat atleta rusă.

Pulsul zilei, la F.C. UTA

SE INSISTĂ PENTRU NIGERIANUL PRECIOUS

Zvonul conform căruia la UTA va ajunge un mijlocaș uruguayan, în locul întârziatului Precious, nu stă în picioare. Dacă pentru primul au fost doar câteva discuții, în schimb pentru nigerian se insistă foarte mult, căci au fost trimiși acestuia și banii pentru a ajunge în România. Precious e așteptat să vină, absența lui neputând fi explicată nici de Luigi Piedimonte, omul care se ocupă de aducerea lui la UTA.

În altă ordine de idei, ieri, pe Bega, președintele Marin Lupaș a perfectat, cu cei de la A.S. Politehnica Timișoara, actele de transfer ale lui Miculescu. Deocamdată nu am aflat ce zice contractul.

În final, vă mai spunem că transferul lui Găman în Israel e departe de a fi perfectat, căci jucătorul trebuie să obțină și contract de muncă, pentru a sta să joace acolo. Doar când e totul în regulă se va trece și la negocieri, UTA așteptând primirea vizei de ședere pentru jucător.

LEO SFÂRA

„PROMOȚIA" SE PREGĂTEȘTE DE START

Ieri, la sediul Asociației Județene de Fotbal Arad a avut loc ședința de programare a turului Campionatului Județean „Promoție", Seria A. La întrunire au participat reprezentanții echipelor ce vor lua startul în ultimul eșalon județean, inclusiv ale celor din Mândruloc, Aluniș și Zădăreni, noutățile noului sezon competițional. Iată ce au decis sorții pentru prima etapă, ce se va disputa pe data de 26 august a. c.: Zădăreni-Glogovăț, Căpâlnaș-Secusigiu, Mândruloc-Fântânele, Viitorul Săvârșin-Munar, Aluniș-Mănăștur, Cruceni-Frumușeni, Ususău-Mailat.

C. M.

ANDREI PAVEL A CÂȘTIGAT TURNEUL DE LA MONTREAL

Jucătorul român Andrei Pavel a câștigat, duminică, proba de simplu a turneului de Masters Series de la Montreal, dotat cu premii în valoare de 2,95 milioane de dolari, informează AFP.

Pavel l-a învins, în finală, cu scorul de 7-6 (7/3), 2-6, 6-3, pe australianul Patrick Rafter, cap de serie numărul 9, finalist în cadrul ediției din acest an a turneului de la Wimbledon.

Jucătorul român, în vîrstă de 27 de ani, care a obținut, în urma acestei victorii, suma de 400.000 de dolari și 100 de puncte în clasamentul ATP, a reușit să avanseze de pe poziția a 46-a pe poziția a 20-a în ierarhia mondială. Pavel este al doilea român care a câștigat turneul din orașul canadian, după Ilie Năstase, care a realizat această performanță în anul 1972.

Titlul cucerit la Montreal este primul obținut de Andrei Pavel într-un turneu de Masters Series și al treilea titlu internațional din cariera sportivului român, după victoriile înregistrate, în anul 1998, la Tokyo, și, în anul 2000, la St.Poelten.

Polo juvenil JUNIORII ASTREI, ÎN PREGĂTIRI PENTRU FINALE

Vineri și sâmbătă, bazinul Astra a găzduit un nou turneu amical pentru juniori, organizat cu ocazia împlinirii a 90 de ani de existență a Clubului Sportiv Astra Arad.

Au participat echipele: Astra '86 - '87 (antrenor Erwin Homolka), Astra '88, Astra '89 (antrenor Martin Liptak), Astra '89 - '90 (antrenor Ioan Unc) și trei echipe din Senta (Iugoslavia), între care și una de fete, aflată pe locul 3 în Campionatul Național de juniori al Iugoslaviei. Rezultatele sunt mai puțin importante, meciurile fiind considerate de antrenorii arădeni teste utile pentru finalele Campionatelor Naționale.

Jucătorii antrenați de Erwin Homolka vor disputa ultimul tur al campionatului la București în perioada 15-19 august. După două tururi ei se clasează pe locul 3. Până atunci vor mai disputa două turnee de pregătire în Ungaria, la Szentes și Hódmezövásárhely.

Astra '89, virtual campioană națională la categoria juniori III va participa la un puternic turneu în Ungaria, la care vor participa primele 6 echipe din campionatul maghiar și o echipă din Kosice (Slovacia). Finala Campionatului Național se va desfășura la Arad, dar echipa lui Martin Liptak nu mai are cum să piardă titlul, având un avans liniștitor față de celelalte echipe.

RADU ROMANESCU

Karate LA CUPA ROMÂNIEI, REZULTATE BUNE PENTRU BANZAI CLUB ARAD

La sfârșitul săptămânii trecute, orașul Timișoara a fost gazda Cupei României la Karate, competiție oficială din calendarul Federației Române de Arte Marțiale. La start s-au aliniat 26 de cluburi, printre care și reprezentanta orașului nostru Banzai Karate Club. Mai trebuie precizat faptul că acest concurs a fost organizat de F.R.A.M., U.T.K. precum și Clubul Zanshin Timișoara.

Dar iată rezultatele obținute de sportivii arădeni:

● **Kata feminin - 16 ani,** echipa formată din Gabriela Lukacs, Cătălina Ursuț și Andreea Mihăiescu a ocupat **locul I.**

● **Kata feminin - 14-16 ani,** formația compusă din Gabriela Lukacs și Codruța Gongola, s-a clasat pe **locul al II-lea.** Sportiva Raluca Onufriciuc nu s-a prezentat la concurs.

● **Echipa de Kumite Seniori** (+18 ani) masculin, a fost eliminată încă din faza preliminară.

● Sportivul **Mihai Mag** a evoluat pentru echipa U.T.K., alături de sportivii Marius Tătar și Florin Curileac, reușind să obțină primul loc.

ADELA C.

ZIMANDUL NOU CÂȘTIGĂ LA ZIMAND CUZ

Zilele trecute, în organizarea Asociației Sportive Inter Zimand Cuz, cu inimosul ei președinte, în persoana lui Mihail Kelemen, s-a desfășurat un interesant turneu amical de fotbal. Au participat șase echipe, împărțite în două grupe.

Grupa A: Zimand Cuz, Ghioroc, Șimand.

Grupa B: Zimandul Nou, Sânleani, Mailat.

Iată rezultatele înregistrate: Zimand Cuz - Ghioroc 0-1, Șimand - Zimand Cuz 0-1 și Ghioroc - Șimand 2-0, respectiv Zimandul Nou - Sânleani 1-1, Sânleani - Mailat 0-5 și Mailat - Zimandul Nou 0-2.

Astfel, în finala mică au ajuns gazdele de la Zimand Cuz, care au întâlnit Mailatul, învingându-i pe aceștia cu 2-0.

În finala mare, Zimandul Nou a reușit să treacă de Ghioroc, cu 2-1, reușind - astfel - să câștige turneul.

Primele trei clasate au primit ca premii bani și diplome, iar D. Cios și M. Demian au fost desemnați cel mai bun jucător, respectiv cel mai bun portar. Arbitri la acest turneu au fost D. Buică, V. Ciurescu și M. Vida.

De remarcat faptul că echipa din Șimand a aliniat nu mai puțin de șapte jucători sub 16 ani.

LEO SFÂRA

A.J.V.P.S. Arad

Organizează în data de 14 august 2001, la sediul din Arad, str. Mărășești nr. 6

CONCURS pentru ocuparea a două posturi de PAZNIC DE PESCUIT

unul în zona Arad și unul în zona Pecica.

Condiții:
- ▼ pregătire de specialitate
- ▼ adeverință de cazier judiciar
- ▼ permis de conducere auto, categoria B
- ▼ domiciliul stabil în zona pentru care concurează.

Relații suplimentare și înscrierile se fac la sediul A.J.V.P.S. Arad, până în data de 13 august 2001.

Noi va oferim-Dumneavoastra alegeti

O vacanta de vis

Sejururi de neuitat :
-CROATIA
-CIPRU
-GECIA
-SPANIA
-TURCIA

Destinatii exotice:
-REPUBLICA DOMINICANA
-INSULELE CANARE
-SEYCHELLES
-TAILANDA
-MALTA

-MAREA NEAGRA–NICIUNDE NU E CA ACASA !

BILETE DE AVION in toate destinatiile,cu toate companiile, la cele mai avantajoase preturi

BILETE LA CIRCUITUL de *FORMULA 1* din Ungaria

Business Jet România

Arad,Bv.Revolutiei 66
TEL :284.010;282466 (2059560)

foto studio enigma

Castiga cu promotiile verii **FUJIFILM si KODAK** cumparand filme din magazinele noastre.

+

continua oferta speciala cu

1 film si 1 album gratuit !

www. fotoenigma.go.ro

- de 3 ori in Arad - (C.B.)

S.C. CONCORDIA SRL

angajează

TÂMPLARI CALIFICAȚI

pentru producția de mobilă și binale.

Informații la sediul firmei din strada Clujului nr. 37, sau la telefon nr. 250.853. (2204690)

VACANTA PE ABONAMENT

Vino si aboneaza-te la CONNEX pina pe 15 August 2001, si poti cistiga :
-1 excursie pentru două persoane in Insulele Maldive
-10 excursii pentru două persoane in Antalya
-20 de weekend-uri pentru două persoane la Neptun-Olimp
-200 de genti de voiaj
-200 de fotolii gonflabile
-200 de genti frigorifice

Planul de vacanță mai contine :
- 3 luni de abonament gratuit*
- abonament promotional CONNEX cu doar 5 dolari pe lună**
- sau CONNEX CENT,
singurul abonament cu 1 cent/minut in weekend***

In plus toata vara, ascultarea căsutei vocale CONNEX VOX este gratuită 24 de ore din 24.

*Primul o data si o data la fiecare opt luni de abonament **Abonamentul nu include TVA. ***Primele 500 de minute pe luna in weekend pentru convorbirile in retea.

S.C. COSMOVEST S.R.L.
Str.V.Alecsandri Nr.1(Magazin Noul Stil)
B-dul Revolutiei Nr.39-41(Magazin Ziridava,Parter)
Strandul Neptun (Stand Party)

dealer autorizat CONNEX (C.A.)

S.C. IATSA SA ARAD

Str. Ștefan cel Mare Nr. 2-4
C.F. R 8610969

CONVOCATOR

Consiliul de Administrație al S.C. IATSA S.A. Arad, în baza prevederilor art. 117 din Legea nr. 31/1990 republicată, **CONVOACĂ Adunarea Generală Extraordinară a Acționarilor** în data de 24.08.2001 ora 13 la sediul S.C. IATSA S.A. Arad, str. Ștefan cel Mare nr. 2-4, Arad, județul Arad, cu următoarea ordine de zi:

1. Aprobarea majorării capitalului social de la 2.724.725.000 lei la 4.724.725.000 lei, respectiv cu suma de 2.000.000.000 lei, reprezentând un număr de 80.000 acțiuni nominative a 25.000 lei/acțiune, cu o primă de emisiune de 1.000 lei/acțiune.
2. Aprobarea vânzării unei suprafețe de 3.000 mp teren, din incinta societății, prin organizarea unei licitații, prețul minim de vânzare de 7 USD/mp.
3. Aprobarea planului de măsuri privind redresarea situației economice a societății.
4. Diverse.

ADMINISTRATOR S.C. IATSA S.A. ARAD (2204689)

ARCOMMAT GRUP S.A.

ARAD,Str. Voevod Moga nr.65-67 email: arcommat_group@inext.ro
Tel.: 057/ 281 779, 057/ 276 333

ANGAJEAZĂ:

REFERENT SERVICIU COMERCIAL

Condiții:
- experiență în domeniu minim 2 ani
- posesor carnet de conducere categoria „B" (constituie avantaj)
- vârstă maxim 40 de ani
- studii superioare
- cunoscător PC (C.A.)

CERERILE se depun însoțite de cv la sediul firmei, zilnic între orele 08-14.

Societatea ADEVĂRUL S.R.L.

VINDE HÂRTIE
pentru împachetat
la prețul de
5.000 lei/kg

Informații la telefon **280.904**

S.C. COTTA INTERNATIONAL S.R.L.

Angajează
- ◆ **MAȘINIȘTE CALIFICATE** pentru mașini de cusut
- ◆ **TAPIȚERI CALIFICAȚI** sau cu calificare la locul de muncă

Vârsta: **20-30 de ani**

Condiții excelente de muncă, SALARII AVANTAJOASE.

Informații: **telefon 278.600 sau 278.601, între orele 9,00-17,00.** (2059749)

ELVIRA Arad

Celebra prezicătoare și tămăduitoare

Este atestată de doctori psihologi cât și de marii maeștri ai spiritismului din Rusia și India.

Venită de peste hotare, cunoscută în toată țara, mare făcătoare de minuni care a deținut rezultate adevărate în toate necazurile omului, venită de la Ierusalim cu noi leacuri de vindecări ale bolilor de cap și de trup, vindecă beția, lecuiește boli care nu pot fi tratate de medici, cu Apa Iordanului de la Mormântul Sfânt cu plante și ierburi sfinte.

- ✸ Aduce prin puterea incomparabilă pe care o are, liniște în casele dvs.
- ✸ Face ca afacerile în care sunteți implicați să aibe un demers profitabil.
- ✸ Scoate argintul viu, alungă blestemele făcute de persoane rău intenționate bazate numai pe sentimente de răzbunare.

REZULTATELE SUNT GARANTATE!

Sunt Sandu din Pâncota. Cu lacrimi în ochi îi aduc mulțumiri doamnei Elvira, fapt pentru care m-a ajutat foarte mult. Am fost la mai mulți doctori din țară și nu m-au putut ajuta cu nimic, ajungând la această doamnă m-a vindecat de acea boală epilepsie numai din două ședințe m-a lecuit și acum sunt omul care am fost înainte cu mulți ani. Care aveți astfel de probleme sunați la tel. 252.351; 093.769.216.

Mă numesc Nicu și sunt din Aiud. Cu lacrimi în ochi îi aduc mii de mulțumiri d-nei Elvira pentru binele făcut. Din cauza băuturii ajunsesem să-mi destram familia. După două ședințe cu Magia albă doamna mi-a dat un leac și acum sunt tare fericit căci nici mirosul de băutură nu-l mai suport. Sunați cu încredere la telefon: 252.351; 093.769.216.

Luminița din Pecica are 32 de ani, necăsătorită, având o situație foarte bună. Din câți prieteni am cunoscut, prietenia mea nu dura mai mult de trei zile, atunci m-am hotărât să merg la biserici și mănăstiri, am fost la mai mulți preoți din țară unde ultima oară mi-a spus că am cununiile legate. Ajungând la această doamnă Elvira, la prima ședință mi-a dezlegat cununiile, acum sunt căsătorită și foarte fericită. Îi aduc mii de mulțumiri.

Mă numesc Virgil, sunt din Deva. Am avut mai multe firme, iar la un moment dat nu mai mergea niciuna. Ajungând la doamna Elvira mi-a desfăcut de farmece și blesteme, iar acum îmi merge foarte bine. Îi aduc mii de mulțumiri. **Sunați la telefoanele 252.351; 093.769.216.**

Mă numesc Carolina din Arad. Mii de mulțumiri d-nei Elvira, după două ședințe mi-a scos argintul viu. **Apelați cu încredere: 252.351; 093.769.216.**

Sunt Șandor din Cluj și țin să-i mulțumesc doamnei Elvira, deoarece m-a lecuit de impotență cu ajutorul unor plante aduse din Ierusalim și descântate. Acum sunt un om normal. **Cu încredere sunați la 093.769.216; 252.351.**

Fiind desemnată tămăduitoarea mileniului, are un har deosebit lăsat de Dumnezeu - lucrând cu magie albă, rugăciuni și descântece, are o mare putere de vindecare de la prima ședință.

Telefon: 252.351, 093.769.216.

COMPUTER FORCE ARAD

-Blv. Revolutiei Nr. 101
(In incinta dispecerat "GETAX")
-ORAR: Luni-Vineri 9-17
Sambata 9-13
tel. 057-280.785
Timisoara 056-191.334

ACCES INTERNET GRATUIT 3 ORE !

PC INTEL CELERON 667 MHz
- 64 Mb SDRAM PC 133
-10 GB UDMA 100
-Monitor 15"digital OSD
-Placa video RIVA TNT2
-MODEM 56K INTERN

GARANȚIE 3 ANI

PRET : 349 $ + 50 $
Kit multimedia
CD ROM 52x ACER+Sound PCI+boxe

CALCULATOARE IMPRIMANTE ACCESORII

*preturile nu contin TVA
3 ani garantie
6 ani experienta
GRATUIT !
livrare si instalare la domiciliu
(5927168)

DAME de companie

În Arad, tinere sexy, rafinate, oferă companie, contacte și masaj erotic.

Informații și programări 24h/24h la tel.: 8-911-77

MATRIMONIALE

DOAMNELE și DOMIȘOARELE înscrise pentru CĂSĂTORII în GERMANIA la firma ANTOINETTE să sune urgent la telefon 279251, 093.207.324. (20437)

Cetățean german 46/70/176, caut tânără până la 40, pentru prietenie și căsătorie. Telefon 090.493.385. (20515)

VÂNZĂRI APARTAMENTE O CAMERĂ

Vând garsonieră cameră, hol, baie duș, toate îmbunătățirile, Vlaicu bl. A10-1, et. I, 4.600 DM. Telefon 228853. (19853)

Vând garsonieră, Bușteni, îmbunătățiri, 8.000 DM, negociabil. Telefon 253364. (19880)

Vând garsonieră, str. Poetului bl. P1, et. III. Telefon 095.245.230. (20117)

Vând garsonieră, hol gresie, baie vană, gresie, faianță, balcon închis, gresie. Telefon 247270 sau 273154. (20140)

Vând apartament 1 cameră cu toate dependințele, 6 Vînători, bl. V2, sc. B, ap. 2. Telefon 057-253766. (20438)

VÂNZĂRI APARTAMENTE DOUĂ CAMERE

Vând apartament 2 camere, semidecomandat, amenajat ultramodern, materiale import, absolut totul nou, deasupra magazinului „Coraura", B-dul Revoluției nr. 10, et. IV/VIII, 2 balcoane, ocupabil imediat, preț fix, 30.000 DM sau 35.000 DM, mobilat cu mobilier absolut nou și la comandă. Telefon 094.547.309; 094.826.778. (20472)

Vând apartament 2 camere, decomandate, et. I, Romanilor. Telefon 093.124.652. (19854)

Vând apartament 2 camere decomandate, parter, central. Telefon 221260; 096.451.030. (19704)

Vând apartament 2 camere, la casă (amenajat spațiu ABC și bar), Aradul Nou, 12.500 DM. Telefon 228853. (20413)

Vând apartament 2 camere, Vlaicu. Informații telefon 270947, marțea, miercurea și joia, între orele 17-19, când poate fi și văzut, preț informativ 11.000 DM, negociabil. (20128)

Vând urgent apartament ultracentral 2 camere, bucătărie. Telefon 057-254728. (19859)

Vând apartament 2 camere, ultracentral, et. I, garaj. Telefon 057-267793. (20063)

Vând apartament 2 camere Podgoria (Barbusse), etaj 2, preț 25.000 DM. Telefon 092.275.562. (20311)

Vând apartament 2 camere, confort I, Grădiște ne/parțial mobilat. Telefon 237277. (20157)

Vând apartament 2 camere, semidecomandat, confort I, zona Fortuna, bloc nou. Telefon 229179, 094.648.789. (20414)

Vând apartament 2 camere, confort I, et. I, zona Piața M. Viteazul. Telefon 466155 sau 095.702.992. (7931265)

Vând apartament două camere, ultracentral, str. Peneș Curcanul, 25.500 DM. negociabil. Telefon 095.969.431. (20463)

Vând urgent apartament 2 camere, Romanilor, preț negociabil. Telefon 282016. (20473)

VÂNZĂRI APARTAMENTE TREI CAMERE

Vând apartament bloc, 3 camere, Vlaicu, et. IV, acoperiș șarpantă; vând loc de casă cu livadă de pomi fructiferi, 10 ari, în Cladova. Telefon 094.115.982.

Vând 3 camere, Vlaicu, confort I, decomandat, 16.000 DM. Telefon 253364. (20481)

Vând 3 camere, ultracentral, et. I, îmbunătățiri, 38.000 DM. Telefon 253364. (20481)

Vând 3 camere, zona 300, et. I. 24.000 DM. Telefon 270856. (20481)

Vând apartament 3 camere, confort II, Vlaicu, bl. X.37, et. II. Telefon 094.648.958. (19921)

Vând apartament 3 camere zona Polivalentă, etaj X. Telefon 094.537.059. (20075)

Vând urgent 3 camere etaj I, decomandat, îmbunătățit, contorizat, vedere spre bulevard, 2 balcoane, interfon. Telefon 235206, 095.703.052. (20366)

Vând (închiriez) apartament 3 camere, cu garaj, în Micălaca (lângă Orizont). Telefon 289924; 272316; 094.784.610. (20365)

Vând (schimb cu 4 camere) apartament 3 camere, garaj, etaj 3, str. Mucius Scaevola. Telefon 214992, 211763. (19870)

Vând 3 camere, parter, ultracentral, garaj, posibilitate privatizare. Telefon 222953. (20152)

Vând apartament 3 camere, semidecomandat, et. II. Telefon 264695. (17278)

Vând apartament 3 camere, decomandat, et. III, cu 2 balcoane, 2 băi, zona UTA. Telefon 245125. (20342)

Vând apartament 3 camere, decomandate, Micălaca. Telefon 289259, seara. (20335)

Vând apartament 3 camere, ultracentral, vis-a-vis de Camera de Comerț, str. Cloșca bl. 3A, et. III, ap. 10. Informații telefon 094.617.912. (20142)

Vând urgent apartament 3 camere, parter, zona Miorița, recent renovat, ultramodern, preț 35.000 DM. Telefon 276695, seara. (20155)

Vând apartament 3 camere, Piața Gării bl. G. Telefon 228108, preț mult negociabil. (20158)

Vând apartament 3 camere, lângă BILLA, renovat, mobilat modern, garaj, preț 32.000 DM. negociabil. Telefon 092.172.196. (20447)

Vând apartament 3 camere la B21, 30.000 DM. Telefon 094.928.511. (20490)

VÂNZĂRI APARTAMENTE PATRU CAMERE

Vând apartament 4 camere, în casă tip vilă, et. II, ultracentral, preț negociabil. Telefon 251241. (19927)

Vând apartament 4 camere, etaj 4/4, confort I, Vlaicu. Telefon 093.464.525. (19986)

Vând apartament 4 camere, îmbunătățit, zona 500. Telefon 057-279675; 094.621.954. (19998)

Vând apartament 4 camere, BILLA, et. 4/7, 2 garaje. Telefon 057-267793. (20063)

Vând apartament 4 camere + spațiu comercial 170 mp, pe Bd. Revoluției, 57.000 $. Telefon 256000. (20490)

VÂNZĂRI CASE

Vând casă nouă (S+P+E+M), garaj, teren 1000 mp, toate utilitățile, situată în Subcetate, preț 100.000 $. Telefon 092.344.743. (19177)

Vând 2 case, aceeași curte, grădină mare, Pîrneava. Telefon 092.878.411. (19884)

Vând casă în Vladimirescu, str. Progresului nr. 21, 3 camere, baie, bucătărie, toate utilitățile. Telefon 514676. (19936)

Vând casă dublă cu etaj (4 apartamente), 14 camere, 4 băi, 4 bucătării, etc. Telefon 514045. (20285)

Vindem sau acceptăm schimb cu apartament + diferență, o casă în localitatea Vladimirescu, suprafața totală 2521 mp, cu 2 poziții în CF. Casa este compusă din 5 camere, 1 bucătărie, 2 băi, coridor mare închis, toate utilitățile: gaz, încălzire centrală proprie pe bază de gaz, apă de la rețea, curent electric și trifazic, garaj pentru 3 mașini. Telefon 216047; 094.507.256. (20350)

Vând casă 3 camere, grădină mare, Sânicolaul Mic, str. Principală. Telefon 096.393.413. (20360)

Vând ieftin casă în Pecica, zonă bună. Telefon 093.436.802; 219437, 093.946.696. (20380)

Vând casă cu grădină, cartier Pârneava. Telefon 211021. (20096)

Vând casă 3 nivele, Grădiște, (schimb apartament+ diferență). Telefon 092.275.276. (20111)

Vând casă în Șofronea, în rate, 18.000 DM. Telefon 234280, 514100. (20310)

Vând casă în Șiria. Informații telefon 094.705.840; 095.570.114. (20394)

Vând casă 2 camere + anexe, apă, gaz. Localitatea Horia nr. 175 (20119)

Vând vilă nouă, zece camere, Arad, Bujac, zonă neinundabilă, tot confortul. Telefon 274767. (19228)

Vând casă cu etaj Vlaicu, 2-3 minute de stația de tramvai, intrare separată, 140 mp/ap, baie, bucătărie, 4 camere, curte fără grădină, încălzire proprie pe gaz. Telefon 289056. (20007)

Vând casă în Aradul Nou, 3 camere + dependințe + hală 60 mp. Telefon 095.315.895. (20085)

Vând casă în Macea nr. 993, la strada principală, 4 camere, grădină, preț 13.000 DM, negociabil. Telefon 536437. (20202)

Vând jumătate casă (parter), 3 camere, dependințe, grădină mică, ideal privatizare. Telefon 231719 după ora 15. (20388)

Vând urgent casă cu 3 camere, bucătărie, baie, anexe, grădină (750 mp), intrare auto, str. Bîrsei, nr. 27; preț negociabil. Telefon 055/224069, 095.391.614. (20333. 332)

Vând casă în Sântana, str. Oituz nr. 32B, cu anexă, apă, posibilități gaz, preț 18.500 DM. (20136)

Vând casă și clădiri anexe, compusă din: 5 camere, 2 băi, încălzire gaz cu termotecă, canalizare, telefon, satelit, suprafața totală 500 mp, zona Aradul Nou (Mureșel), 35.000 $, negociabil. Telefon 095 224 198. (20318)

Vând casă, Șiria, Calea Aradului nr. 659. Telefon 094.572.470. (20420)

Vând casă 3 camere, în Grădiște, gaz, garaj, preț convenabil. Informații telefon 095.908.932. (20424)

Vând casă cu grădină 5 camere, toate condițiile, preț 45.000 DM. Telefon 229039. (20453)

Vând casă în Grădiște, str. Rahovei nr. 7/A, două apartamente, liberă imediat, vizibilă între orele 12-19. Telefon 218308. (20439)

Vând urgent casă în Sânicolau Mic, compusă din 3 camere, bucătărie + anexe, gaz metan, apă curentă. Telefon 094.618.081. (20511)

VÂNZĂRI SPAȚII

Vând spațiu comercial ABC Micălaca, transformat din apartament 2 camere, complet dotat, vad comercial bun. Telefon 093.450.100. (20296)

Vând gheretă situată pe Calea Victoriei. Telefon 279656, 222620, 266541. (20377)

Vând spațiu (40 mp), birou, comerț. Telefon 255522; 259715. (20518)

Vând spațiu de producție, autoservice, reprezentanță, locuință. Telefon 093.183.299. (20011)

Vând avantajos spațiu comercial sau producție, 540 mp, parter bloc Șiria. Telefon 094.545.778. (20322)

Vând gheretă zona 300, vad comercial bun, 4.200 DM negociabil. Telefon 094.645.921. (20387)

Vând sau închiriez spațiu intravilan 3.200 mp, cu construcție anexă animale de 250 mp. Telefon 276566, orele 9-17; 219608, orele 18-22. (20121)

VÂNZĂRI TERENURI

Vând teren, șoseaua centură, Grădiște-Petrom, 8.500 mp. Telefon 095.883.126. (20156)

Vând 2 terenuri pentru casă, unul Grădiște (1500 mp), unul în Gai (1500 mp), vând și jumătate din ele. Telefon 289056, 093.284.028. (20007)

Vând teren 4850 mp în zonă de agrement Păuliș (Valea Crucii). Telefon 095.315.895. (20085)

Vând loc de casă Curtici, 6.000 DM negociabil. Telefon 229117 (seara), 095.511.481.

Vând 1 ha teren pe centură, 7 DM/mp. Telefon 256000. (20490)

Vând loc de casă în Gai, lângă Mănăstire, 1.100 mp, 9.000 DM negociabil. Telefon 092.994.449 (20303)

Vând teren central bun pentru construcție, sediu firme, toate utilitățile la poartă. Telefon 281110 273083. (20411)

VÂNZĂRI AUTO

Vând Renault Megane 1,6 benzină 1996, argintiu, foarte frumos, 90.000 km, înmatriculat recent, 12.900 DM, negociabil. Telefon 276565, 094.555.460. (19922)

Vând AUDI 80 (butoiaș), 1990, înmatriculat persoană fizică, benzină, 1,8, ABS, geamuri electrice, încălzire proprie pe scaune, oglinzi electrice, trapă, catalizator, preț 10.500 DM, negociabil. Telefon 092.303.709.

Vând urgent CIELO, 47.000 km, an 1996, trapă, aer condiționat, sistem alarmă, preț 9.000 DM. Telefon 092.457.455.

Vând MOTOARE DIESEL (Turbo) EUROPENE, garanție, act vamal. Telefon 093.570.094. (19307)

Vând urgent Ford Orion, preț negociabil. Telefon 232998, 095.430.334. (20018)

Vând TV 35 camionetă, 1986, CIV, stare foarte bună. Telefon 276488. (20326)

Vând camion marca Star 1142 + remorcă, tonaj total, stare excelentă. Telefon 468619; 092.629.646. (20362)

Vând mașină M.461. Telefon 090.473.385, seara. (20191)

Vând prin dezmembrare VW Polo 1100 cmc, an 1986; vând Audi Coupe 1,8 cmc, an 1986. Telefon 214546 și 093.284.028. (20007)

Vând Opel Astra 1,6 Combi, 1995, înmatriculat recent, 9.500 DM. Telefon 092.344.865; 092.916.365. (20500)

Vând Dacia 1300, CIV, 750 DM; Dacia 1310, CIV, 1.200 DM. Telefon 286211.

Vând Mercedes 190 D, an 1985. Telefon 244632 sau 095.301.960. (20073)

Vând Dacia Nova din 1999, îmbunătățiri multiple, preț 5.500 DM. Telefon 094.709.415, după ora 16, 462325. (79351257)

Vând Ford Transit 2,5 TD, marfă, lung, înalt. Telefon 093.413.115. (20123)

Vând Renault 19 Turbo Diesel, an '91, 5 uși, motor 1900 cmc, neînmatriculat. Telefon 092.994.449. (20301)

Vând presă balotat în stare de funcționare, plug cu două capuri, remorcă auto, RABA benă 8,5 tone. Telefon 462974, Sîntana. (7931159)

Vând motor Opel Record Diesel 2000 cmc, complet și talon Mercedes +caroserie (bot de Cal). Telefon 094.773.532. (20415)

Vând Dacia 1300 CIV stare bună, 650 DM; Opel Rekord CIV,. VT AS. 1300 DM, negociabil. Telefon 286856, 095.691.394. (20148)

Vând cutie 5 viteze, cardan 2 buc, 2 planetare, piese pentru grup, toate pentru Dacia papuc. Telefon 284369, 092.358.459. (20149)

Vând Opel Ascona 1,6 Diesel, an 1986, preț 4.200 DM. Telefon 057-222643. (20153)

Vând urgent autoturism în stare bună Peugeot 405, DT, pert informativ 6500 DM. Telefon 276695, seara. (20155)

Vând disc GD 3,4, stare perfectă. Telefon 466155. (7931265)

Vând Renault 18 sau dezmembrez. Telefon 094.198.514. Informații Sînleani nr. 168, zilnic. (20432)

Vând Ford Transit Diesel, transport persoane, recent înmatriculat. Telefon 092.172.196. (20447)

VÂNZĂRI ELECTRO

Vindem: VITRINE frigorifice, CAMERE frigorifice, AGREGATE frigorifice, DULAPURI frigorifice, CONDENSATOARE, VAPORIZATOARE; garanție. Telefon 281384, orele 8-18. (20116)

Vând mașină de spălat automată BOCH, 1 an garanție. Telefon 289667. (19270)

Vând combină frigorifică BOCH, 1 an garanție. Telefon 289667. (19270)

Vând TV COLOR, COMBINE FRIGORIFICE, mașină automată spălat, CONGELATOARE, prețuri avantajoase, garanție. Telefon 284000. (19849)

Vând CASE MARCAT FISCALE și CÂNTARE ELECTRONICE, omologate. Telefon 282829; 272727. (f. 2059562)

Vând MAȘINĂ AUTOMATĂ SPĂLAT, CONGELATOARE, TV COLOR, COMBINE frigorifice, preț avantajos, garanție. Telefon 259001. (19849)

Vând TV color diagonala 37-67, combine muzicale, frigidere, combine frig, congelatoare și lăzi frig, mașini automate cu garanție și post-garanție. Telefon 274600 orele 9-19 și orele 19.30 - 23, telefon 241355. (19229)

Vând congelator verticală cu vitrină, agregate frig. Telefon 255522; 259715. (20518)

Vând cântar electronic, cântar semiautomat, congelator verticală cu vitrină. Telefon 255522; 259715. (20518)

Vând COMBINE FRIGORIFICE, TV COLOR, mașină automată spălat, congelatoare, prețuri avantajoase. Telefon 278500. (19849)

Vând COMBINE muzicale, video, combine frigorifice, mașină automată spălat, TV color, prețuri avantajoase, garanție. Telefon 275681. (19849)

Vând MAȘINI de SPĂLAT AUTOMATE, modele noi, prețuri foarte mici. OFERIM GARANȚIE! Telefon 259339; 094.706.321. (20032)

Vând FRIGIDERE, CONGELATOARE, COMBINE, LĂZI și VITRINE FRIGORIFICE din GERMANIA, cu garanție. Telefon 259339, 094.706.321. (20032)

Vând TELEVIZOR (telecomandă), teletext, stereo, diagonala 37-67 cm, prețuri convenabile. Telefon 259339; 094.706.321. (20032)

Vând TV color, moderne, mărci germane, renumite, cele mai mici prețuri, garanție 6 luni. Telefon 057-287404. (20185)

Vând televizoare color, telecomandă, garanție. Telefon 219365; 093.380.028. (20133)

Vând TV LG diferite modele, noi, import Germania, preț interesant. Telefon 280260, 092.262.434, orar: 10-18.

Vindem imprimante A 3 cu ace IBM/Epson 160 CPS noi, 300 DM. Telefon 280260, orele 10-18; 092.262.434.

Vindem CALCULATOR PENTIUM 3 933 MHz 128 RAM HD 30 Giga - CD - ROM, placă sunet vofer modem 56 K placă video 32 MB Shared. Telefon 280260, 094.552.226.

Vând CALCULATOR PENTIUM 200 MMX cu modem, CD ROM placă sunet monitor 14 SVGA. Telefon 280260, 094.552.226.

Vând computer CDROM 700 MHZ 30 GB HDD 128 RAM, monitor 17'', nou, deosebit. Telefon 280260, 094.552.226.

Vând mașini spălat automate, combine frigorifice, televizoare color diferite modele; garanție. Telefon 251392. (20384)

Vând televizoare color diferite diagonale, teletext, telecomandă, garanție. Telefon 264004. (20385)

Vând vitrină frigorifică orizontală, 1,80 m, stare perfectă, 8.000.000 lei. Telefon 092 294 842. (20123)

Vând diferite telecomenzi pentru televizor (185.000 lei), video, satelit, componente electronice. Telefon 092.368.868; 095.794.894; www, telecomanda.ro. (20150)

Vând frigider, congelator, dulap frigorific, vitrină frig, ladă înghețată, garanție 1 an. Telefon 210613. (20425)

VÂNZĂRI DIVERSE

PUI de ȘIRIA! Vindem populației în limita stocului, la ferma „PRODAGRO CETATE" din Șiria, vineri 10 august, orele 14-18, sâmbătă 11 august 2001, orele 7-15, PUI VII de CARNE de cca 400 gr și peste 1,5 kg. (20143)

Vând mașină de injectat plastic, orizontală. Telefon 532145. (20462)

Vând divers mobilier. Telefon 468810, 094.589.995. (20429)

Vindem PUI VII de CARNE, cca 1,4 kg, la numai 50.000 lei/buc. Telefon 095.245.329. (20144)

Vând termoteca Bereta cu coș și Turbo, sigilat. Telefon 092.301.798. (20156)

Vând ROLETE PLASTIC import; ROLETE LEMN; JALUZELE. Telefon 059 - 478503, 095.594.415. (20346)

Vând PLASĂ GARD zincată toate dimensiunile, 19.000 lei/kg; SÂRMĂ BALOTAT 16.500 lei/kg; CUIE, PLASĂ RABITZ, TABLĂ ZINCATĂ 0,4 mm; ELECTROZI Ductil; SÂRMĂ NEAGRĂ și ZINCATĂ. Str. Vasile Conta, nr. 1. Telefon 273862, 094.289.997. (20341)

Vând rolete plastic import, rolete lemn, uși și geamuri. Telefon 095.380.320. (19315)

Vând BCA, blocuri ceramice, ȚIGLĂ 10 modele, UȘI, FEREASTRE, PAL, placaj, PFL, bitum, carton asfaltat, cărămidă, teracote, plăci azbociment, dușumele și lambriuri, etc; str. Pădurii, nr. 69. Telefon 211272. (120200)

Vând mașină de rindeluit pe 4 fețe confecționat lambriuri și dușumele, etc. Telefon 211272, orele 8-17. (20200)

Vând LEMNE FOC, NISIP, BALAST, la domiciliu. Telefon 245248. (19901)

Vând LEMNE FOC, NISIP, BALAST, la domiciliu. Telefon 210771. (19901)

Vând LEMNE FOC, NISIP, BALAST, la domiciliu. Telefon 277027. (19901)

Vând garaj ultracentral și pian cu coadă. Telefon 093.075.565. (19886)

Vând rafturi depozit și magazin, mese birou, pulturi diferite. Telefon 255522, 259715. (20518)

Vând barcă cu motor 8 locuri Yamaha, 40 CP. Telefon 092.748.670. (20492)

Vând LEMNE FOC tăiate esență tare, domiciliu. Telefon 276488, Grădiște. (20326)

Vând rezervoare de motorină 1 bucată 32.000 litri, 5 bucăți 10.000 litri. Telefon 468619, 092.629.646. (20362)

Vând BETON și MORTAR. Asigur tarnsportul. Telefon 094.855.838. (20363)

Vând COLȚARE, CANAPELE, FOTOLII PAT, DORMITOARE; convenabil. Telefon 094.507.339; 275551. (20386)

Vând BOLȚARI TERMOIZOLANȚI, BCA, DIFERITE DIMENSIUNI; convenabil. Telefon 094.507.331; 275551. (20386)

Vând EUROBOLȚARI termoizolanți cu certificat calitate 300x250x200 la 6500 lei/buc, ; 1 mc-435.000 lei; 1 bolțar-7,6 cărămizi. Telefon 281491; 092.381.750. (19831)

Vând rolete plastic, import, între 190.000 -250.000 lei/mp; rolete lemn tei-500.000 lei/mp; obloane mobile din lemn 700.000 lei/mp. Telefon 090-481236. (19705)

Vând betonieră pe curea, stare funcționare. Sat Horia nr. 176. (20179)

Vindem ROLETE plastic, import 280.000 lei/mp; ROLETE TEI 650.000 lei/mp, UȘI, garaje. Telefon 059-460315; 095.827.725. (20344)

Vând cărămidă nouă 1800 lei/buc, la domiciliul clientului. Telefon 095.879.234. (20401)

Vând saci 50 kg, noi, cantități mari. Telefon 057-352711; 094.626935; 094.509.403. (7910343)

Vând LEMNE FOC, NISIP, BALAST, la domiciliu. Telefon 214010. (20125)

Vând: termoteci Vaillant, etc, boilere pe gaz, convectoare pe gaz, calorifere garanție 2 ani. Telefon 095 245 147. (20126)

Vând urgent și ieftin dormitor Ovidiu. Telefon 285483, 093 611 949. (20129)

Vând talaj și deșeuri brad, preț convenabil. Telefon 233340 ziua, 253418 seara. (20130)

Vând ușă, dimensiunile 90x210 cm, masă, tăburești și lambriuri. Telefon 233340 ziua, 253418 seara. (20130)

Vând televizoare, combine muzicale, faxuri, boxe mașini, biciclete, mașini cusut. Telefon 279582. (19159)

Vând motor Fiat 2500 cmc perfectă stare; vând microfermă, loc odihnă. Telefon 094.625.880. (19877)

(Continuare în pagina 11)

(Urmare din pagina 10)

Vindem plăci marmoră, mozaic, praf marmoră, rame blondel, cutii gaz, balast și nisip, cu transport la domiciliu, var pastă, mortar. Informații telefon 244803 și 274238, seara. (18177)

Vând vitrină frigorifică 2/2 m; vând betonieră de 500 (0.5 mc industrială). Telefon 289056; 093.284.028. (20007)

Vând depozit cereale 1000 mp și cântar 50 tone, zona Pecica, Semlac. Telefon 094.793.013. (19870)

Vând 2 mașini paste făinoase, 1 malaxor, rafturi capacitate 300 bucăți, site pentru uscat paste. Telefon 095.315.895. (20085)

Ofertă specială! Vând urgent utilaje de brutărie-patiserie, la prețuri avantajoase. Informații telefon 057-271764; 094.258.555; 093.883.329. (19978)

Vând țuică prune 50°, 50.000 lei/lt. Telefon 057-221468. (5927249)

Vând pui de carne 450 gr. - 27.000 lei. Telefon 473047. (20161)

Vând în Ineu casă cu grădină și Peugeot 305 benzină, PF. Telefon 511635. (7253177)

Vând Dacia 1300, cu talon pentru dezmembrare, remorcă legumicolă 2 tone, roata V, iapă Nonius 3 ani. Telefon 288941. (20139)

Vând două tablouri „pictură în ulei" antice. Informații telefon 251229. (20324)

Vând nisip și balast la domiciliu. Telefon 214428. (20154)

Vând masă 12 persoane, 2 fotolii, 2 corpuri bucătărie, noi, robot bucătărie cu garanție. telefon 243809. (2015)

Vând cățea Ciobănesc Mioritic. telefon 092.842.370. (20418)

Vând micro-fermă pentru creșterea struților, populată. Telefon 094-572470. (20420)

Vând urgent garaj, 6 Vînători și gheretă comerț. telefon 094.206.599. (20423)

Vând sifonărie în stare foarte bună și 2 tuburi bioxid. Informații telefon 093.766.552. (20428)

Vând termoteci Junkers 18-24 KW, preț 500 DM, negociabil. telefon 531106. (7931266)

Vând MOBILIER MODERN, nou: bucătărie de la 5.000.000, bibliotecă de la 6.800.000; dormitoare de la 7.500.000, birouri de la 1.300.000. Telefon 256769; 092.239.242. (20448)

Vând nisip, balast, la domiciliu. Telefon 257769. (20436)

Vând plecări la muncă, Belgia. Telefon 231564. (20445)

Vând diferite aparate foto, blitz, aparat mărit foto. Telefon 282016, 094.508.373. (20473)

CUMPĂRĂRI TERENURI, IMOBILIARE

Cumpăr apartament 3-4 camere, ofer o Dacie fabricație 1994 + 10.000 DM. Telefon 093.918.883 sau 094.135.990. (20216)

CUMPĂRĂRI DIVERSE

Cumpăr PORCI grași peste 100 kg, localitatea Mâsca nr. 307, preț 40.000 lei/lg. Telefon 057-531497; 094.774.649. (20392)

Cumpăr vaci, vițele, tauri. Telefon 288968 sau 092.941.123. (19750)

Cumpăr cherestea stejar, uscată. Telefon 093.183.714. (19939)

Cumpăr bovină pentru sacrificat. Telefon 274744, 095.624.006. (20149)

Cumpăr vaci bătrâne și juninci. Telefon 250866, 095.681.191. (20064)

Cumpăr porci grași și vite pentru sacrificare, plata pe loc, Arad. Telefon 057 - 287723. (20357)

Cumpăr scândură din demolări (tavane, podele, etc), ofer 2.000.000 lei/mc sau scândură nouă, la schimb. Telefon 094.608.032. (20381)

Cumpăr porci, vaci, tăurași și juninci pentru sacrificare. Telefon 094.634.795 sau 094.634.748. (20010)

Cumpăr porci grași 40.000 lei/kg. Telefon 094.867.536. (20348)

Cumpăr miei spre 20-30 kg, 40.000 lei/kg, plata pe loc. Telefon 057-352711; 094.626.935; 094.509.403. (7910343)

Cumpăr grâu furajer. Telefon 094.793.013. (19870)

Cumpăr prune pentru țuică, cantități mari. Telefon 095.633.014. (7931159)

CERERI ȘI OFERTE DE SERVICII

Angajăm femei pentru BARMAN - OSPĂTAR, AJUTOR BUCĂTAR, FRIZER. Telefon 094.507.256; 216047. (30350)

Magazin alimentar anagajează VÂNZĂTOARE calificate, cu experiență, 20-45 ani, domiciliul Arad. Telefon 280876. (20298)

Angajăm VÂNZĂTORI magazin electrocasnice și tehnico-sanitare; condiții: liceul (de preferință profil economic). Telefon 289319. (20400)

Agenție de publicitate „DC COMPANY" angajează AGENȚI PUBLICITARI. Telefon 252739. (20027)

SC „EUCALIPT" angajează CROITORESE, sale 2.000.000 - 2.500.000 lei. Telefon 276007. (20313)

DE SILVA INTERMED importator a unor produse de marcă (Tohifee, Riuter, Sab, Perrier, Vittel) angajează AGENT VÂNZĂRI cunoscător al rețelei comerciale locale. Trimite-ți C.V. la fax 01.4906047. (20199)

Angajăm personal pentru departamentul publicitate. Cerințe studii medii. Salariul 2.000.000-4.000.000 lei. Telefon 276817, orele 10-18. (19990)

Restaurant „TAVERNA ROMANĂ" angajează OSPĂTARI și MUNCITOARE necalificate la bucătărie. Relații la sediul firmei, B-dul Revoluției nr. 73, după ora 17. (20137)

Angajez FEMEIE în putere, fără obligații pentru îngrijire BOLNAV la pat. Telefon 279014. (20152)

Angajez MENAJERĂ 17-35 ani, 1.000.000 lei/lună. Telefon 093.940.082. (20419)

Angajez VÂNZĂTOARE magazin NON-STOP și MUNCITORI necalificați. Telefon 094.825.077. (20423)

VENIT SUPLIMENTAR în TIMPUL LIBER, studii superioare /medii. Telefon 090.096.595. (20434)

Angajăm VÂNZĂTOARE Alimentara. Telefon 266211. (20510)

PRESTĂRI SERVICII

Autorizat metrologic, MONTEZ, SIGILEZ contoare apă apartament, INSTALAȚII SANITARE. Telefon 531373. (20146)

Repar ieftin FRIGIDERE, CONGELATOARE, garanțial. Transport, deplasare, gratuit. Telefon 092.417.397. (20145)

„SILDOR PROD" execută reparații FRIGORIFICE; comercializează și montează AER CONDIȚIONAT. Se acordă garanția lucrării. Transport gratuit! Telefon 057 - 270622. (c. 277)

„DAMAR" repară mașini spălat automate, import, românești. Telefon 270518, 098 602 722. (19720)

Executăm INSTALAȚII de ÎNCĂLZIRE și SANITARE, asigurăm: PROIECTARE, GARANȚIE; asistență post garanție. Telefon 095.614.154. (16096)

ZIDAR PROFESIONIST execut construcții, tencuieli. Nu consum alcool. Telefon 274767. (20410)

Reparații FRIGIDERE, CONGELATOARE, domiciliul clientului. Garanție 1 an. Telefon 282276. (20135)

AUTOMATIC SERVICE repară MAȘINI SPĂLAT automate, domiciliu. Telefon 259146, 094.241.398. (20411)

Forăm FÂNTÂNI la preț avantajos., Telefon 095.261.193. (20422)

Execut tot felul de LUCRĂRI în CONSTRUCȚII. Telefon 094.206.599. (20423)

DIVERSE

SOCIETATE COMERCIALĂ cu sediul în BUCUREȘTI dorește să ÎNCHIRIEZE SPAȚIU COMERCIAL în vederea deschiderii unui magazin. Așteptăm ofertele dvs. de preț la fax: 01.236.20.04. (f. 2204621)

OFER VALUTĂ ÎMPRUMUT, garanții imobiliare. Telefon 092 166 307. (18724)

ALEXIL, dezleagă FARMECE, vicii, boli, REUȘITE sentimentale, afaceri, garantează. Telefon 094.528.876; 056-203587. (20211)

Tămăduitoarele harului sfânt CHEJA și MARIA, aflându-se în Arad, la cererea oamenilor pentru a ajuta cu leacurile din INDIA, ajută în orice domeniu, descântă cununii, spor în afaceri, impotență, argintu viu, lecuiesc boli incurabile, beția, epilepsia, rezolvă în 45 minute. Telefon 095.693.668. (20406)

OFER ÎMPRUMUT VALUTĂ, garanții imobiliare în Arad. Telefon 093 080 388. (20122)

SIVM BROKER SA CLUJ NAPOCA, Sucursala Arad, Bd. Iuliu Maniu, nr. 2-10, sc. D, ap. 2. Membru fondator al Bursei de Valori, autorizată de CNVM prin Decizia 11/12/1994 să desfășoare operațiuni pe piața de capital, preia ordine de vânzare și de cumpărare a acțiunilor PECO (SNP) precum și pentru toate tipurile de acțiuni tranzacționate la Bursa de Valori București și pe piața Rasdac. Informații telefon 280278; 285484. (20393)

Blocul 301, scara B. solicită ofertă de preț pentru executarea IZOLAȚIEI ACOPERIȘ bloc în suprafață de 195 mp. Telefon 260912. (20138)

PLUVITEC vinde HIDROIZOLAȚII import. EXECUTĂ hidroizolații acoperișuri, în rate. Telefon 092.198.040. (20523)

Doriți bani? Veniți la „EUROCASSA", B-dul Decebal (Proiectări). Oferim SUME cu DOBÂNZI începând de la 6%/an. Telefon 094.368.746, 094.546.858. (20160)

PROGRAM pentru slăbit, îngrășat, îmbunătățirea sănătății, ofertă serioasă. Telefon 090.096.595. (20434)

TURISM

LITORAL - OFERTĂ SPECIALĂ!

Petrecți o vacanță de neuitat, în: TUNISIA: 219$; ANTALYA: 279$; CROAȚIA: 345 DM; MONTENEGRO: 450 DM cu vagon de dormit. Asigurăm transport zilnic în GERMANIA, cu reduceri, FRANȚA, ITALIA, SUEDIA, BUDAPESTA - aeroport. Adresa: „MONTANA TOUR", Bd. Revoluției, nr. 31 (situată între SANITAS și Podgoria). Telefon 213220. (c)

SCHIMBURI

Schimb apartament mic RALLA cu apartament 2-3 camere RALLA. Telefon 214010. (20125)

ÎNCHIRIERI

Închiriez spații comerciale neamenajate (amenajate la înțelegere) str. M. Eminescu nr. 12, 100 mp, 450 $, str. Vîrful cu Dor nr. 8, vizavi Piața Pompierilor, 250 mp, 650 $. Telefon 092.344.705. (20440)

Închiriez spațiu comercial central; vând aparat înghețată italian. Telefon 257003. (20207)

Închiriez casă zona Școlii UCECOM. Telefon 211683. (20353)

Închiriez (ofer) auto macara Roman de 12,5 tone. Telefon 092.344.743. (20373)

Închiriem cămin nefamiliști P+4, spațiu de producție și depozitare, mașină de șlefuit mozaic, autocamion 10 tone, cu șofer. Informații telefon 244803 și 274238, seara. (18177)

Ofer spre închiriere, termen lung, cu posibilitate cumpărare, spațiu comercial central. Telefon 094.774.506; 277567. (19636)

Dau în chirie apartament de lux, 250 DM, bloc 304 C. Telefon 094.625.880. (19877)

Familie, caută să închirieze locuință 4 - 5 camere. Telefon 214992; 211763. (19870)

Închiriez sau vând garsonieră ultradotată. Telefon 289667. (19270)

Închiriez sau vând spațiu producție 216 mp bun pentru confecții încălțăminte, etc. Telefon 276566, între orele 9-17; 219608, orele 18-22. (20121)

Ofer spre închiriere garsonieră (ne)mobilată, zona UTA, parter, preț 35$. Telefon 253923; 090.025.735. (20299)

Dau în chirie apartament 2 camere, mobilat. Telefon 229955. (20421)

Dau garsonieră parțial mopbilată. Telefon 274495, după ora 14. (20442)

Închiriez apartament 2 camere, mobilate, decomandate, contorizat. Telefon 247337. (20443)

Închiriez spațiu comercial 150 mp, str. Eminescu (Florăria). Telefon 090044114, 090047988. (20446)

PIERDERI

Pierdut carnet șomer eliberat de DMPS Arad pe numele Bulai Fagarin. Îl declar nul. (20431)

† DECESE †

Cu adâncă durere anunțăm încetarea din viață a,

prof. TOMA ELSE,

în vârstă de 92 ani. Înmormântarea va avea loc azi, 7 august, ora 15, la Cimitirul Eternitatea. Familia Crișan.

Ne despărțim azi, de cel care a fost un bun tată, socru și bunic,

STANA AUREL-TRAIAN.

Înmormântarea azi, 7 august 2001, de la domiciliul din Chișineu Criș. Tată, te plâng copiii: Nuțica, Simion, Traian, Aurel, cu familiile lor.

Cu adâncă durere anunțăm încetarea din viață a iubitului nostru soț, tată și bunic,

JULEAN CORNEL,

în vârstă de 78 ani. Înmormântarea va avea azi, 7 august ora 16, la Cimitirul Eternitatea (UTA). Familia îndoliată.

Cu adâncă durere anunțăm încetarea din viață a iubitului nostru soț și tată,

MĂRCULESCU AUREL,

în vârstă de 45 ani. Înmormântarea va avea loc azi, 7 august 2001, ora 15, la Cimitirul din MUNAR. Te vom plânge veșnic! Familia îndoliată.

Cu nemărginită durere în suflet, anunțăm decesul neașteptat, într-un tragic accident de circulație, a iubitului nostru fiu și frate,

SURDA SORIN,

în vârstă de 19 ani. Înmormântarea va avea loc azi, 7 august 2001, ora 14, la Cimitirul din localitatea GURAHONȚ. Nu te vom uita niciodată și te vom plânge cât vom trăi. Familia îndurerată.

Cu profundă durere aducem la cunoștință tragica dispariție, după o scurtă suferință, a celui care a fost,

prof. Dr. TODA AUGUSTIN.

Înmormântarea va avea loc miercuri, 8 august 2001, la ora 13, de la Capela Cimitirului Grădiște. Familia îndoliată.

† SERVICII FUNERARE †

SC „IN MEMORIAM" SRL,
str. EMINESCU nr. 4 (ATENȚIE, vizavi de CINEMA MUREȘUL)
telefon: 057-211929; 093.343.964;
str. ORIZONTULUI nr. 9A, (Bujac)
oferă SERVICII FUNERARE COMPLETE - NON STOP. Sicrie-modele multiple (simple-lux), sicrie lux import ITALIA, ACCESORII. Intermediem COLACI, COLIVĂ etc.
ÎMBĂLSĂMĂM GRATUIT (formolizat).
OFERTĂ SICRIU, respete, cruce 1.200.000 lei (PLATA în RATE) Transport INTERN-INTERNAȚIONAL. (c.203)

POMPE FUNEBRE
NON STOP.
„RO STYL COMPANY"
NE-AM MUTAT MAGAZINUL, TOT PE STR. EMINESCU DE LA NR. 4 LA NR. 20-22. Telefon 094.478.971; 214422.
LA ORICE ORĂ: spălat-îmbălsămat, formolizat, transport (intern și internațional).; SICRIE și RESPETE de calitate, import, PROSOAPE, BATISTE, PANGLICĂ, LUMÂNĂRI, COLIVĂ, COLACI, FANFARĂ.
INTERMEDIEM acte, gratuit.
ATENȚIE! Suntem producători! Aveți avantajul unor prețuri minime și posibiltatea de a plăti în rate. OFERTĂ: sicriu, cruce, respete-1.350.000 lei. (c.336)

† CONDOLEANȚE †

Sincere condoleanțe și întreaga mea compasiune doamnei ROȘCA la marea durere pricinuită de pierderea fiului ei drag,

SURDA SORIN,

plecat prea tragic și timpuriu de lângă ea. Neluțu. (20460)

Suntem alături de finul nostru MARCU PETRICĂ și fiica sa ARIANA în dureroasa despărțire de soția și mama,

ADRIANA.

Nașii, familia Confideratu. (20417)

Suntem alături de tine ERIKA la durerea pricinuită de trecerea în neființă a vecinului nostru,

RAZZANI GASTONE.

Vecinii din blocul 102, sc. B. Micălaca și administratoarea. (20416)

Mulțumesc tuturor celor care au fost alături de mine în marea durere pricinuită de decesul tatălui,

MANI TEODOR.

Fiica Titiana Rus. (20413)

Asociația de locatari bloc F. Grădiște regretă profund moartea fulgerătoare a celui care a fost,

PAYTAS ȘTEFAN,

fost administrator. (20141)

Cadrele didactice de la Colegiul Național ELENA GHIBA BIRTA, aduc un ultim omagiu distinsei

ELSE TOMA,

fostă profesoară a liceului, care s-a stins din viață, la vârsta de 92 ani. Dumnezeu să o odihnească în pace! (20494)

Mulțumim rudelor, prietenilor, vecinilor, cunoștințelor, tuturor celor care au fost alături de noi și au condus-o pe ultimul drum pe draga noastră,

DRAGOȘ LIGIA IRINA,

în vârstă de 71 ani. Dumnezeu să o odihnească în pace! Familia, ing. BOBANCU. (20427)

Suntem alături de colega noastră WAGER ROZALIA în marea durere pricinuită de moartea tatălui său și transmitem sincere condoleanțe familiei. Colectivul Secției Prematuri. (20426)

Un ultim omagiu din partea familiilor BURCEA și DĂNILĂ pentru cuscrul nostru

MAXIM MIHAI,

Dumnezeu să-l odihnească! (20451)

Bunicule, tăticule,

MAXIM MIHAI,

vei rămâne în sufletul nostru îndurerat o amintire mereu tânără și plină de viață. Te îmbrățișează pentru ultima oară, Alexandru, Dana, Gigi, Neli și Radu. (20451)

Foștii profesori și învățători ai Colegiului „Ghiba Birta" acum pensionari și foștii elevi cinstesc memoria doameni,

ELSE TOMA (1908-2001),

om de mare integritate morală și profesoară de elită-limbi clasice, trecută în cele veșnice. Fie-i țărâna ușoară. (20469)

La săvârșirea drumului prin viață, încărcat adeseori de suferință, pios omagiu și recunoștință profesoarei eminente și prietenei devotate,

ELSE TOMA.

Domnul să o primească între cei drepți, pentru odihnă veșnică! Familia, ing. Radu Ghidău. (2046))

Cu adâncă durere ne luăm un bun rămas de la dragul nostru frate,

MĂRCULESCU AUREL,

din partea fratelui Pavel, cu familia, surorile Ana, Veta, Florica, cu familiile. (20485)

Cu adâncă durere ne luăm un bun rămas de la scumpul nostru cumnat care s-a stins așa repede din viață la numai 45 ani,

MĂRCULESCU AUREL.

Te vom plânge veșnic! Cumnatul Ionel cu familia. (20485)

Colectivul SC „ALUNIȚA MR" SRL împărtășește durerea colegei ROȘCA LIVIANA, la decesul iubitului fiu

SORIN

și familiei, transmite sincere condoleanțe. (20498)

Sincere condoleanțe familiei BĂDESCU în pierderea celui care a fost

BĂDESCU IOAN.

Din partea colectivului de la Direcția Silvică - Arad. (20516)

Colegii de la Ocolul Silvic SEBIȘ, sunt alături de colega lor BĂDESCU LEONTINA, în durerea pricinuită de decesul soțului,

BĂDESCU IOAN.

Dumnezeu să-l odihnească! (20517)

Sincere condoleanțe din partea personalului ARMOPAN SA, domnului TĂMAȘ GHEORGHE, la moartea mamei. (20491)

† COMEMORĂRI †

Cu durere în suflet anunțăm împlinirea unui an și respectiv 2 ani și 4 luni, de la decesul mamei,

SĂRAC ZAMFIRA

și a fratelui,

SĂRAC TEODOR.

Dumnezeu să-i odihnească în pace! Fiica și sora Teorean Ana cu soțul Ghiță. (20147)

● PRODUCE ȘI MONTEAZĂ UȘI ȘI FERESTRE DIN PVC
ARMAT CU PROFILE TROCAL GERMANIA
● PRODUCE ȘI VINDE GEAM TERMOPAN
LUCRU NEMȚESC

SATLINE

SALON DE EXPOZIȚIE:
ARAD, PIAȚA MIHAI VITEAZUL
BL. M 7, PARTER
TEL./FAX. 057/25 14 61; 094 50 72 11

S.C. CONAR S.A. ARAD
ANTREPRENOR GENERAL CONSTRUCȚII
ARAD 2900, str. BUCEGI No.5
ROMANIA
tel. (40) 057 246.700; 057 242.240
fax (40) 057 242.240
E-mail: office.conar@inext.ro
web page:http://www.inext.ro/corporate/conar/RO_index.html
DISTINSĂ CU TROFEUL CALITĂȚII ARACO 1994, 1995, 1997 și 1999

EXECUTĂ ȘI MONTEAZĂ
TÂMPLĂRIE DE ALUMINIU
LA PREȚURI AVANTAJOASE
INFORMAȚII TEL 057262772
(2204622)

EAP Exclusiv
EXCLUSIV AL - PLAST SRL ARAD
PRODUCE SI MONTEAZĂ

UȘI SI FERESTRE DIN PVC ȘI ALUMINIU
cu geam TERMOPAN, PANEL sau MDF
ARAD, Str. Pădurii 91 A, Tel: 210280

CONSTRUCTION HOUSE S.R.L. Arad
VINDE EN-GROS ȘI EN-DETAIL ÎN DIFERITE VARIANTE ȘI TERMENE DE PLATĂ:
☞ MOBILIER BAIE IMPORT ȘI OBIECTE SANITARE
☞ Uși, ferestre, pal, placaj, dușumele, lambriuri cât și toată gama de MATERIALE DE CONSTRUCȚII prin depozitele din
ARAD, Str. Pădurii nr.49 și 91/A Tel: 254457 și 214633
(2059709)

ELECON PLUS
Distribuitor unic scule de mână profesionale - I.U.S. România

Comercializează
❑ Scule electrice industriale - Bosch
❑ Scule electrice profesionale - Bosch
❑ Scule electrice hobby - Skil
❑ Scule electrice profesionale - Makita
❑ Accesorii și piese de schimb pentru Bosch, Skil, Makita
❑ Echipamente de sudare - Deca, Weldi
❑ Piese de schimb și consumabile pentru sudare
❑ Materiale de adaos - Oerlikon

Depozit:Str. Andrei Șaguna nr. 146
Tel/Fax:057/210.330, 280.047
Orar:luni-vineri 8-18
sâmbătă 8-14
(2204635)

BIROTICA
Leximis
Splaiul Gen. Gh. Magheru Bl. 329B (Micalaca)
Tel./Fax: 057/270111; 270100, Arad
www.leximis.ro, e-mail: office@leximis.ro
☞ Tehnică de calcul
- PC compaq
- Imprimante HP, EPSON
☞ Copiatoare MINOLTA
☞ Seifuri
☞ Mobilier de birou
☞ Mașini de numărat bancnote
☞ Centrale telefonice SOLOMON
(1834105)

REGAL
CEL MAI IEFTIN
TAXI REGAL
● Tarif oraș 2.900 lei/km
● Tarif afară oraș 6.000 lei/km
GARANȚIA TARIFULUI
PORNIREA 4.990 LEI
Sunați la 285.555!
(C. B.)

3 luni Abonament GRATUIT * + Cosmorom PLUS 25
9+ USD 25 minute incluse = O oferta irezistibila

ALCATEL DB 335.000 LEI **

SAGEM 922 169.000 LEI **

** Prețul nu include TVA Lunile 2,7,13
*Arad,magazin Ziridava parter,mobil: 096/310.870
*Arad,str.Crișan nr.1,Gionelli, tel: 057/228.830
*Oradea,magazin Crișul et.1,mobil 096/341.309
TANDEM Comunication Center
Agent Autorizat comarom
Oferta valabila pentru abonamentul Cosmorom PLUS 25
(C.A.)

EST MĂSURA ECONOMIEI TALE
TRANS CONSTRUCT
VINDE DIN STOC ȘI PREIA COMENZI
ȚIGLE CERAMICE
IMPORT UNGARIA
CAL. I – tip JAMINA
KERINGO CSARDAS
TANGO POLKA
✶ VATĂ MINERALĂ
✶ FOLIE PENTRU ACOPERIȘ
ARAD, CALEA RADNEI (SPRE DEVA) NR. 262
TELEFON: 057-25.22.58.
(1834552)

RENAULT MEGANE CLASSIC
... cea mai sigură mașină din categoria sa!
■ Închidere centralizată
■ Geamuri electrice
■ AER CONDIȚIONAT
■ Radiocasetofon
■ 2 x AIRBAG
■ ABS, AFU

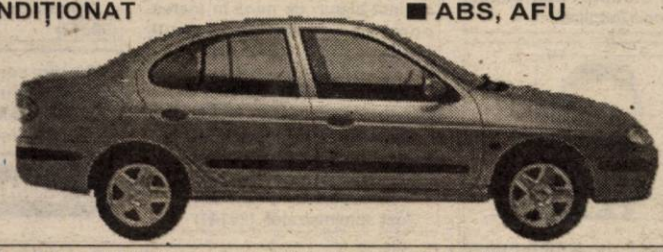

MOTORIZĂRI: ● 1,6 - 16 V (benzină), 110 CP ● 1,9dTi (motorină) 100 CP
PREȚURI: de la 9410 Euro + taxe ... disponibil și în varianta BREAK
In Arad, prin: S.C. GETAX S.A., concesionar Renault
Calea Bodrogului, nr. 10, telefon / fax 057/280794
ACUM și în LEASING
(2059049) RENAULT

BANCA "TRANSILVANIA" S.A.
SUCURSALA ARAD,
Str. Unirii nr. 5-7,
Tel. 057/283.122
AGENT WESTERN UNION!

ADEVĂRUL
COTIDIAN INDEPENDENT ARAD
Anul XIII, nr. 3377
Miercuri, 8 august 2001 ● 16 pagini ● 4000 lei ● e-mail: adevarul@arad.ro; adv.pub@arad.ro
BRAT Publicație auditată în semestrul II 1999
Tiraj mediu zilnic vândut: 34.958

WEST BANK S.A.
ARAD, B-dul Revoluției nr. 88
Tel: 284.888, Fax: 285.202
Dobânzi depozite persoane fizice (suma minimă 500.000 lei)
1 lună 32%
2 luni 33%
3 luni 34%

VESELIA CUPRINDE ROMÂNIA

„O țară tristă, plină de umor". Această definiție paradoxală nu se putea potrivi decât României. În ciuda unor cifre triumfaliste pe care premierul A. Năstase are grijă să le afle românii, suntem pe ultimul loc în competiția pentru Uniunea Europeană. În aceeași ciudă a eforturilor pe care guvernul Năstase - cu ajutorul nemijlocit al mass media - le face pentru ca situația să apară roză, aceeași Românie a ajuns din pretendentă sigură, în 1997 (după Madrid) pentru NATO, să ocupe cu onoare tot ultimul loc în cursa pentru integrarea în Tratatul Nord-Atlantic. Și suntem pe ultimul loc în cursa pentru cele două integrări pe bune. Pentru că, dacă pentru NATO am avea niște atú-uri, și anume că suntem mulți și avem o poziție geostrategică demnă de luat în seamă - ceea ce, într-un fel, nu este un merit al românilor -, în ceea ce privește Uniunea Europeană meritele noastre se reduc simțitor, tinzând periculos spre zero. Și totuși...

Și totuși, aceste realități majore - dar și altele, pe care nu le mai amintesc acum și aici - nu împiedică vajnicul popor românesc s-o ducă într-o veselie necurmată nici de secetă, atunci când e secetă, nici de ploi, atunci când se năpustesc asupra câmpiilor și pădurilor patriei. Nimic nu tulbură acest popor în marșul său către o veselie perpetuă și maladivă.

Veselia cucerește România. Și veselia este atât de omniprezentă, atât de cuceritoare, încât pare că poporul român n-ar mai avea altă treabă pe această lume decât să se veselească. Deschizi televizoarele și toate televiziunile se întrec într-o veselie pentru a distra poporul român. Pentru că poporul trebuie să fie vesel. Așa mai uită și el de probleme. Televiziunea nu poate oferi pâine și atunci oferă circ. Așa se face că întregul popor român își face iluzia că e la mare și astfel, același popor se distrează prin reprezentanții săi. O treabă de când lumea.

I. IERCAN

(Continuare în pagina 5)

„NI SE CERE SĂ ÎNCHIDEM PORȚILE RĂSĂRITULUI"

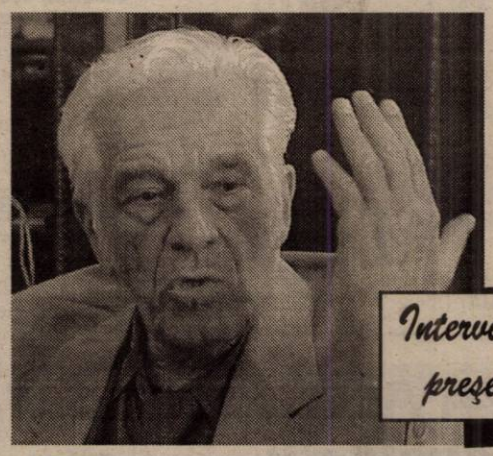

Interviu cu senatorul **SERGIU NICOLAESCU,** *președintele Comisiei de Apărare a Senatului*

Pag. 5

Vocea străzii

„PREA MULȚI BANI PENTRU DISTRACȚIILE CONSILIERILOR"

Pag. 3

Foto: ST. MATYAȘ

Accident de proporții la mina Vulcan!

ÎN URMA UNEI EXPLOZII 14 MINERI AU MURIT ÎN SUBTERAN

● *Singurul supraviețuitor, Florin Pârvuleț (26 ani) a fost transportat, cu elicopterul la Spitalul Județean Timișoara*

Pag. 4

Pag. 6

După ședința CLM de ieri

RODICA BORZA ZÂMBEȘTE IAR OVIDIU MARIAN AJUNGE ÎN CORZI

Lumea satului

Foto: V. MUSCA

Pag. 7

ARCADIA
Piața Soarelui, Bl. 603
Numai din Belgia
▼ Vând la prețuri atractive
▼ Montez profesional
MOCHETĂ DIN BELGIA ȘI LINOLEUM
EXECUT LA COMANDĂ
Orice tip de mobilier cu materiale occidentale
Telefon: 263637; 092-344830

ALGLASS
MOBILIER DIN P.A.L. LA COMANDA
● BUCATARII ● DORMITOARE ● CAMERE DE ZI
NOU
VANZARI IN RATE
Calea Timișorii nr. 53; Tel./Fax: 278820
Piața Spitalului Bl. 1D; Tel/Fax: 253868

CALENDAR

● Astăzi, Soarele răsare la ora 5 și 10 minute și apune la ora 20 și 31 de minute.

● Aú trecut 219 zile din acest an. Au mai rămas 146 de zile până în 2002.

● **Praznicul zilei: Biserica ortodoxă:** Sf. Emilian Mărturisitorul; Sf. Miron; **Biserica romano-catolică:** Sf. Dominic; **Biserica greco-catolică:** Sf. Emilian Mărturișitorul, ep. Cizicului; Sf. Dominic.

ARDEREA MIRIȘTILOR, SANCȚIONATĂ DE PROTECȚIA MEDIULUI

Inspectoratul de Protecție a Mediului Arad a demarat acțiunea de verificare a persoanelor fizice și juridice deținătoare de terenuri agricole în vederea depistării cazurilor de încălcare a prevederilor L 139/95 republicată. Pentru arderea miriștilor după recoltarea cerealelor păioase, sancțiunile prevăzute sunt cuprinse între 5-30 milioane pentru persoane juridice și 1-6 milioane pentru persoane fizice.

La primele controale au fost sancționate SCPCB Mureșul - Ferma nr. 4, SC Agrotrust SA din Sibiu (punct de lucru în comuna Semlac) și SC Agrovest SRL Semlac, cu câte 5 milioane lei fiecare.

C.T.

Concert EDDA

Cunoscuta formație rock **EDDA** va concerta, pe terenul de sport din Dorobanți, vineri, 17 august 2001, de la orele 22. În deschiderea concertului, de la orele 20, va cânta trupa POLY-DY. Cei interesați își pot cumpăra bilete de la Librăria „Tulipan" și de la casieria Casei de Cultură a Sindicatelor, la prețul de 100.000 de lei și, pentru copiii sub 7 ani, 50.000 de lei. În săptămâna concertului, biletele vor costa 150.000, pentru copii rămânând același preț de 50.000 de lei. În ziua concertului, de la orele 19, de la Autogara veche, vor porni curse speciale, dus-întors.

Angajăm femeie sau familie (45-55 ani) pentru îngrijirea unei femei bolnave (43 ani) și a două persoane în vârstă de 80 de ani, în schimbul unei case din cărămidă, cu trei camere, garaj și un autoturism Dacia 1310. Dorim oameni cinstiți și serioși.

Informații: Mărcoi Ștefan, comuna Gurahonț, str. N. Iorga nr. 6, cod 2841, tel. 316436, județul Arad.

A venit BARZA!

La Arad: Creț Dorin, Tudorică Ana-Maria, Crișan Marc, Chește Andrei Sebastian, Drăgoi Dalia Sorina, Horga Laurențiu Viorel

La Ineu: Lingurar Lăcrămioara Adelina

La Sebiș: Toader Lidia

METEO

Vremea va fi în general frumoasă și va continua să se încălzească. Cerul va fi variabil. Vântul va sufla slab până la moderat.

Temperaturi maxime: 29 la 32°C; **Temperaturi minime:** 16 la 19°C

Meteorolog, MIOARA ȘIȘU

CINEMATOGRAFE

Dacia: O noapte la McCool's (SUA) 11; 13; 15; 17; 19; 21

Mureșul: O iubire imposibilă (SUA) 10; 12; 14; 16; 18; 20

Progresul: Misiune imposibilă 2 (SUA) 16

Mă scoți din minți (SUA) 18

UTILITARE

PIEȚE, TÂRGURI

Astăzi este zi de piață la Pâncota, Beliu, Buteni, Șiclău, Macea, Vânători, Pecica, Șiria. Tot astăzi se desfășoară târguri săptămânale la Beliu și Buteni.

Mâine, joi este zi de târg săptămânal la Curtici, Nădlac, Sebiș, Cermei, Săvârșin, Secusigiu, Zerind.

FARMACII DE SERVICIU

Farmacia **„Remedium"**, B-dul Revoluției, nr. 52-54, telefon 233195 cu program de luni până vineri de la orele 7,30-20,00 iar sâmbăta de la 8,00-14,00; Farmaciile **„Sinapis"**, B-dul Revoluției, nr. 88, lângă Noul Stil, telefon 282369, **„Noua Farmacie"**, str. Andrei Șaguna, nr. 15, telefon 948 sunt de serviciu cu program non-stop.

URGENȚE STOMATOLOGICE

Cabinetul de pe str. Crișan (în spate la Gionelli) are program non-stop. Telefon: 253794. Cabinetul din B-dul Revoluției nr. 62, ap. 17, între orele 9,00-19,00. Telefon: 256665.

ADMINISTRAȚIA FINANCIARĂ

Administrația Financiară a municipiului Arad: Asistență contribuabili (impozitul pe venitul global) - telefon 280633, 280733, int. 198.

TELEFON DE URGENȚĂ LA POLIȚIE: 955

AU PLECAT DINTRE NOI!

Flora Ioan (1945), Surda Sorin (1981), Moț Giulia Andreea (2001), Toda Augustin (1927), Popa Veronica (1926), Berari Ioan (1937), Filip Lucia Elena Emilia (1926).

PREȚUL AURULUI

BANCA NAȚIONALĂ. Pentru gramul de aur de 24 K: prețul cu ridicata - 256.095 lei, iar prețul de achiziție - 230.485 lei. Prețuri valabile ieri.

PIAȚA NEAGRĂ - Piața neagră - Aur 14 K: cumpărare - 130.000 lei/kg, vânzare - 135.000 lei/kg. **Aur 18 K:** cumpărare - 160.000 lei/kg, vânzare - 180.000 lei/g.

„ADEVĂRUL" VĂ ASCULTĂ

La telefonul dimineții, 280944, între orele 9,00-12,00

◆ **Întârzierea a fost mai mică. Petrică Mihali, Piața Gării:** „Trenul rapid 352 București-Budapesta trebuie să plece din gara Arad la ora 7 și 8 minute. Ieri dimineață, pe tabela electronică era trecută o întârziere de 50 de minute. Și de la ghișeul „Informații" ni s-a confirmat acest lucru. Ca să nu stăm în gară, am mers acasă, locuind aproape. Pe la 7 și 35 de minute, m-am prezentat din nou în gară. Trenul venise și era deja plecat. A trebuit să fug acasă, să iau mașina, să ajungem la Curtici. Soacră-mea trebuia să prindă trenul, fiindcă era așteptată la Budapesta. Nu se poate să ne prostească așa!"

◆ **Pisici gratis. Dorel Bodea, din Grădiște, telefon 276920**, oferă, gratuit, iubitorilor de animale, trei pisici mici, rasă comună.

◆ **3 barat sau 10?** Mai mulți locuitori din cartierele Aradul Nou și Sânicolaul Mic: „Dimineața, la ora 6, din gara Aradul Nou pleacă tramvaiul 3 barat, care la Piața Romană se transformă în 10. Nu toată lumea știe, însă, șmecheria asta." Directorul tehnic al CTP, Petru Cuvineanu, explică: „Liniile suburbane circulă la ore fixe. Numărul 10 ar trebui să plece din Piața Romană. De multe ori se formează în Aradul Nou, dacă în Piața Romană nu sunt tramvaie".

◆ **Câine găsit.** La intrarea în Micălaca s-a găsit un câine-lup foarte frumos. Pentru relații: telefon 261603.

Redactor de serviciu, G. KNAP

La telefonul după-amiezii, 280003, între orele 15,00-18,00

Viorica Ardelean din Arad întreabă, cu revoltă, de ce mașinile Salubrității care stropesc cu apă drumurile, nu circulă mai des în aceste zile caniculare. „Și încă ceva: să nu uite că Aradul are și cartiere, nu doar centru. Iar temperaturile sunt la fel de ridicate și în aceste locuri."

Nicolae Drida din Sântana, atrage atenția asupra stării jalnice a drumurilor din localitate. „Om fi noi de la țară, dar nu cred că-i normal s-avem drumuri forestiere..."

Redactor de serviciu, D. D.

HOROSCOP

Miercuri, 8 august

Berbec (21.03-20.04). Ziua de azi este favorabilă demarării unor proiecte referitoare la carieră.

Taur (21.04-20.05). Este momentul să clarificați o problemă legată de dragoste. S-ar putea să aveți de făcut o alegere.

Gemeni (21.05-20.06). Canalizați-vă eforturile spre carieră și încercați să vă consolidați poziția și realizările recente.

Rac (21.06-22.07). Încercați să păstrați un echilibru între carieră și familie, ca să nu-i lezați pe cei dragi.

Leu (23.07-22.08). Aveți de trecut un hop în ceea ce privește proiectele dvs. sau relațiile cu prietenii.

Fecioara (23.08-22.09). „Luna de miere" pe care ați plănuit-o nu merge după așteptările dvs. Gândiți-vă dacă partenerul de viață vă iubește cu adevărat.

Balanța (23.09-22.10). Sunteți plin(ă) de energie și flirtați tot timpul. Aveți grijă însă, să nu cădeți în plasă.

Scorpion (23.10.-21.11). Dați dovadă de încăpățânare și nu țineți cont de părerile celorlalți. Fiți mai maleabil(ă) și veți avea numai de câștigat.

Săgetător (23.11-21.12). Veți avea parte de câștiguri financiare importante, cu ajutorul cărora veți mai acoperi din datorii.

Capricorn (22.12-19.01). Munca e tot ceea ce vă preocupă în momentul de față. Mai încercați să vă și destindeți.

Vărsător (21.01-20.02). Se înmulțesc șansele de a primi bani din suplimentări. Profitați și satisfaceți-vă micile capricii.

Pești (19.02-20.03). Toată lumea vă apreciază spontaneitatea și creativitatea. În familie, lucrurile au reintrat în normal.

MOCHETA
Arad, Piața Gării
Telefon 235.221
MARI REDUCERI DE PREȚURI
MONTAJ LA STANDARDE EUROPENE

ADEVĂRUL
COTIDIAN INDEPENDENT ARAD
Editor: S.C. ADEVĂRUL S.R.L. Arad
COD FISCAL R 1681938 ● COD SICOMEX 19.604 ● CERTIFICAT J 02/1886 / 31 X 1991 ● COD SIRUES 020956601 ● ISSN 1220 - 7489

Redacția și administrația: 2900 Arad, Bd. Revoluției nr. 81. Telefoane: SECRETARIAT - 281802, fax 280655, 280625; ADMINISTRAȚIE - CONTABILITATE - 281797; MICA PUBLICITATE - 210775; MAREA PUBLICITATE - 280904; CLUBUL PRESEI - 280989.

Consiliul de administrație: președinte - **DOREL ZĂVOIANU,** telefon 281802, 280625; vicepreședinte - **MIRCEA DORGOȘAN,** telefon 210776; membri: **DOREL BARBU,** telefon 281797; **NICU COJOCARU,** telefon 280904; **MIRCEA CONTRAȘ,** telefon 280854.

Colegiul de redacție: MIRCEA CONTRAȘ (redactor-șef); **MARCEL CANCIU** (șef secție foto), telefon **281701**; **ALEXANDRU CHEBELEU** (șef secție sport), telefon **281701**; **NICU COJOCARU** (șef secție publicitate) telefon/fax: **280904**; **GABRIELA GROZA** (secretar general de redacție), telefon **280854**; **VASILE FILIP** (șef secție cultură-învățământ-tineret), telefon **281855**; **280003**; **IOAN IERCAN** (șef secție politică), telefon **280943**; **DORU SAVA** (șef secție social-economic), telefon **281738**; **ȘTEFAN TABUIA** (șef secție actualități), telefon **281855**; **280003**; **DOREL ZĂVOIANU** (președinte al Consiliului de administrație), telefon **281802, 280625.**

Tiparul executat la S.C. MEDIAGRAF S.A. ARAD, str. Feleacului F.N., telefon 250902, fax 250920

„Adevărul" poate fi citit și pe Internet la adresa http://adevarul.arad.ro

CURSUL VALUTAR*

VALORI ÎNREGISTRATE IERI, 7 AUGUST

Denumirea valutei	BNR	BCR		BRD		Banca Transilvania		Banca Agricolă		Bursa neagră	
		C	V	C	V	C	V	C	V	C	V
EURO	26054										
Dolar S.U.A.	29750	29600	29800	29550	29850	29630	29950	29655	29790	29800	30000
Marca germană	13321	13058	13548	13130	13480	12900	13415	13340	13440	13000	13200

PRECIZARE

La solicitarea D.nei Agneta Bohm, directoarea SC KEBO SRL, precizăm faptul că numele dânsei este **AGNETA BOHM**, nu BOHNE, cum greșit a apărut în articolul „Compresoare turbulente în zona Confecții" publicat în 6 august a.c.

Echipa de serviciu
GABRIELA GROZA
-secretar de redacție.
Bianca Felea,
Ioan Leac,
Dina Rujan,
Ramona Vidulescu
— tehnoredactare computerizată.
Monica Ardelean,
Doina Jurcă,
Călin Mnerie
Aurica Telcian
— corectură.

Vocea străzii

„PREA MULȚI BANI PENTRU DISTRACȚIILE CONSILIERILOR"

O delegație compusă din patru (sau cinci) consilieri municipali urmează se se deplaseze, în această lună, în Canada pentru a participa la un curs de administrație locală. Suma alocată pentru această călătorie se ridică la 200 milioane lei, bani proveniți din bugetul local și așa destul de sărac. Cei câțiva arădeni pe care i-am întrebat dacă se justifică această sumă pusă la dispoziția consilierilor au răspuns negativ în unanimitate.

▼ **Nicolae Manea, maistru electrician:** „Stăm prost cu bugetul local și acești bani nu se prea justifică, decât în cazul în care vor apărea niște rezultate pozitive."

▼ **Gui Florica, pensionară:** „Nu prea mă pricep la lucruri din acestea, dar este totuși o sumă prea mare de bani."

▼ **Vidu Dimitrie, pensionar:** „Eu mă gândesc că se consumă prea mulți bani pentru tot felul de distracții. Noi pensionarii, trăim de azi pe mâine, la fel, mulți revoluționari nu și-au primit drepturile și ei se ocupă de plimbări pe sute de milioane, în străinătate. Dacă ar aduce ceva bun măcar, dar consilierii noștri vin numai cu prostii. Măresc taxele, impozitele și nu-i trage nimeni la răspundere."

▼ **Bobocea Georgeta, casnică:** „Eu cred că se putea face altceva mai folositor cu acești bani, având în vedere problemele existente. Pe noi nu ne ajută cu nimic vizita lor în Canada, unde probabil merg mai ales să se distreze."

▼ **Dănău Ioan, muncitor** „Având în vedere traiul pe care-l avem în ziua de astăzi, să se cheltuie atâția bani pe excursiile consilierilor mi se pare o nesimțire."

▼ **Lupșa Vasile, maistru instructor:** „Nu știu cât de benefică va ff vizita aceasta pentru Arad, dar oricum sunt o groază de bani cheltuiți pentru ceva care nu știm dacă va da sau nu rezultate."

▼ **Antonescu Stelian, șomer:** „Cred că nu se justifică atâția bani cheltuiți pentru plimbările consilierilor. Sunt multe de făcut în orașul acesta și banii nu ajung niciodată."

▼ **Duncan Sorin, contabil:** „Ce rost are să plece ei în Canada? Banii pe care-i cheltuie consilierii ar putea fi folosiți pentru copii săraci, orfani, pentru despăgubirea celor care au avut de suferit de pe urma inundațiilor. Sunt mai multe lucruri care s-ar putea face cu 200 de milioane."

▼ **Fugaciu Mariana, asistentă medicală:** „Poate că dacă ar veni cu idei noi de acolo s-ar justifica banii alocați, dar nu prea cred că sunt ei interesați să învețe ceva nou. Se duc la plimbare și cheltuie banii noștri."

▼ **Boșcu Gheorghe, pensionar:** „Mulți consilieri au plecat așa pe banii noștri și n-au venit cu nici un rezultat. Când au ajuns acolo au uitat de ce s-au dus și s-au pus pe distracții. Decât să plece ei la plimbare, mai bine s-ar construi locuințe pentru familiile nevoiașe."

▼ **Mircea Sorin, avocat:** „Dacă plătesc canadienii, n-au decât să plece domnii consilieri, dar pe banii noștri nici într-un caz. Pentru că au mai fost și în alte țări și n-au venit cu nici o idee folositoare."

* * *

Se pare că domnii consilieri municipali n-au primit „undă verde" din partea alegătorilor, dar cum sunt deja bine instalați în scaune, pe cine mai interesează părerea celor care i-au votat cu speranța că li se vor reprezenta interesele?!

SORINA AMBRUȘ
Foto: **ONORIU FELEA**

La școala generală din Agrișu Mare

ANCHETAREA DIRECTORULUI ACUZAT DE PEDOFILIE RĂMÂNE FĂRĂ REZULTATE

Directorul Școlii Generale din Agrișu mare, **Onuț Berar** de 52 ani a fost acuzat că a încercat să abuzeze sexual de foștii lui elevi. Acest caz a fost publicat în paginile ziarului nostru din 21 aprilie a.c.

Acolo menționam faptul că dl. Berar este profesor de biologie în localitate de 20 ani și ocupă funcția de director a acestei unități de învățământ de doi ani. El locuiește singur, într-o încăpere a școlii, nefiind căsătorit. Foștii lui elevi au declarat atât poliției cât și presei că profesorul i-ar fi chemat la el, arătându-le reviste pornografice, încercând totodată să-i mângâie în zone intime.

Direcția pentru Protecția Copilului, Poliția locală și Inspectoratul Județean Școlar au demarat fiecare câte o anchetă, dar după mai mult de șase luni de la depunerea reclamațiilor încă nu s-a ajuns la nici o concluzie.

Peste câteva săptămâni va începe noul an școlar, iar prof. Berar se află tot la conducerea acestei unități de învățământ. Ce s-a întâmplat cu ancheta? Se vor lua măsuri împotriva prof. Berar? Este, sau nu vinovat?

Dl. Mihai Matekowitz, inspector general adjunct în cadrul ISJ a declarat: **„Am fost la Agrișu mare în vederea elucidării acestui caz. Discutând cu localnicii și cu alte cadre didactice presupunem că anumite persoane au urmărit să-l denigreze pe dl. Berar. Totuși așteptăm rezultatele anchetei Poliției și abia atunci vom lua măsurile ce se impun."**

***

Ne întrebăm cât timp va mai trece până se va ajunge la o concluzie privind acest caz? Când vor declara organele abilitate cu certitudine vinovăția sau nevinovăția profesorului? De ce se tergiversează soluționarea dosarului? Sperăm că vom afla în curând răspuns la aceste întrebări.

MADIANA MICAN

DOI CUMNAȚI S-AU ÎNJUNGHIAT...

Ziua în amiaza mare, **Martin Gheorghe** (33 ani), din Caporal Alexa, se afla pe ulițele localității împreună cu cumnatul său **Nescu Liviu Gheorghe** (19 ani), din Sântana. Luându-se la harță cei doi au ajuns la bătaie. **Nescu Liviu** a scos un cuțit, aplicându-i cumnatului său trei lovituri în zona toracică. Una dintre lovituri i-a penetrat plămânul. Din fericire, victima a ajuns în timp util la spital.

Nescu Liviu a fost reținut pe timp de 24 de ore pentru săvârșirea infracțiunii de vătămare corporală, urmând a fi prezentat Parchetului, cu propunere de arestare preventivă.

Fals și uz de fals pentru un CONCEDIU... MAI IEFTIN

„Liga Pensionarilor" din județul Arad este sponsorizată de mai mulți agenți economici pentru a ajuta pe acei pensionari care nu se descurcă cu pensiile de mizerie pe care le primesc. Aici ne referim în principal la membrii pensionari care primesc pensii mai mici de un milion de lei. Prin magazinul situat în incinta ligii, pensionarii se pot aproviziona cu diferite produse alimentare. Pentru a putea beneficia de această facilitate, pensionarul trebuie să depună un cupon de pensie și o xerocopie de pe cartea de identitate sau buletinul de identitate, cu scopul de a preveni obținerea de avantaje (cum ar fi biletele de tratament și produsele alimentare) de către alte persoane decât cele vitregite de pensia extrem de mică. Se poate da și un exemplu în acest sens - un arădean care s-a gândit să-și facă un concediu plăcut pe bani puțini. E vorba de **Andronisiac Nicolae** (47 ani), din Arad, care în calitate de persoană fizică, pe parcursul lunii iunie 2001, este acuzat că a întocmit în fals o cerere pentru obținerea unui bilet de tratament subvenționat de către stat, de la Casa Județeană de Pensii, fără a avea acest drept. În loc să-și petreacă concediul într-o stațiune, **Andronisiac Nicolae** este cercetat pentru săvârșirea infracțiunilor de înșelăciune, fals și uz de fals, cu scopul de a petrece câteva zile de odihnă pe bani cât mai puțini.

La Universitatea de Vest „Vasile Goldiș"

S-A ÎNCHEIAT CU BINE SESIUNEA DE EXAMENE DE VARĂ

În contextul unei preocupări majore pentru calitatea actului de învățământ, la Universitatea de Vest „Vasile Goldiș", s-a încheiat zilele trecute, sesiunea de examene de vară.

Ca o concluzie generală a acestei sesiuni, putem semnala faptul că noul statut al multor facultăți, acela de facultăți acreditate, a impus o exigență sporită, privind managementul evaluării academice. Sunt de remarcat mediile generale de peste 9 la majoritatea disciplinelor de specialitate și fundamentale din curriculele academice ale tuturor celor 8 facultăți și Colegiul universitar pedagogic.

La această oră, studenții tuturor specializărilor desfășoară practica de vară.

LA „RĂCOARE"!

Popovici Viorel (18 ani), din Arad, a fost arestat pe bază de ordonanță de reținere deoarece, prin amenințări, l-a deposedat pe un arădean ce se afla în incinta ștrandului Neptun", luând de la acesta o pereche de ochelari de soare și un ceas de mână.

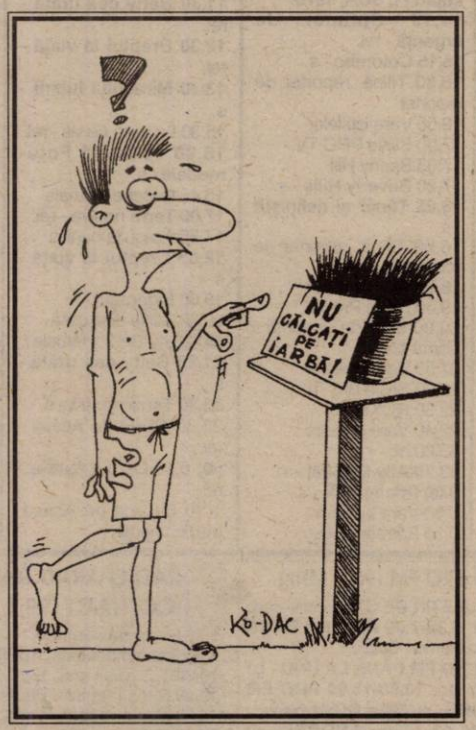

S.C. „Adevărul" SRL nu-și asumă responsabilitatea pentru conținutul articolelor publicate, aceasta revenind în exclusivitate autorilor.

La recent trecutul festival al berii

CLIENȚII S-AU DELECTAT CU PRODUSE EXPIRATE DE... DOI ANI

■ În cele trei zile ale Festivalului Kaiser s-au înregistrat vânzări spectaculoase de mititei pe Ștrandul Neptun. Însă în ce privește calitatea acestora ne punem câteva semne de întrebare. Asta, mai ales, în urma controalelor efectuate de OJPC în această zonă a orașului.

Angajații **SC BO-S SRL** au fost surprinși comercializând carne de mici din caserole, pe care nu erau inscripționate nici un fel de date. Câtă credibilitate prezintă astfel de comercianți?! Societatea a fost amendată cu 250.000 lei.

■ O situație cu totul deosebită a fost întâlnită la **SC MORO INVEST**. Aici se vindeau produse alimentare (pastă tomate) cu termen de valabilitate depășit - cu nici mai mult nici mai puțin decât... doi ani. Toată marfa a fost confiscată iar patronilor li s-a aplicat o amendă de trei milioane de lei. Dar ne întrebăm câte persoane au consumat produse de la acești comercianți până la controlul efectuat de OJPC.

■ **Florian Ilie**, de 33 ani din Timișoara, a venit în Arad să vândă produse fără elemente de identificare. Așa că deplasarea la Arad a fost făcută cam degeaba, dat fiind faptul că organele de control i-au dat planul peste cap.

MADIANA MICAN

Accident de proporţii la mina Vulcan!

ÎN URMA UNEI EXPLOZII 14 MINERI AU MURIT ÎN SUBTERAN

Numărul minerilor care au murit în explozia produsă, ieri dimineaţă, la Exploatarea Minieră Vulcan, se ridică la 14, iar un miner este rănit, transmite corespondentul MEDIAFAX citînd un comunicat al Prefecturii judeţului Hunedoara.

Victimele sunt: Florea Valdu (42 de ani), Ioan Abaliontoaiei (27 de ani), Benone Acatrinei (33 de ani), Vasile Bătrînca (40 de ani), Vasile Chiriac (41 de ani), Valerică Ciobanu (34 de ani), Paul Cozma (29 ani), Cătălin Marin Pop (30 de ani), Marin Mihăiţă (43 de ani), Constantin Niţoiu (42 de ani), Ianuş Olaru (41 de ani), Robert Gheroghe Pitea (20 de ani), Iulian Scheianu (32 de ani) şi Ştefănică Constantin (21 de ani). Minerul care a fost internat la spitalul din Petroşani, cu arsuri de gradul trei şi patru pe corp, precum şi arsuri la nivelul căilor respiratori se numeşte Florin Pîrvuleţu şi are 26 de ani.

Minerul rănit grav, Florin Pîrvuleţu (26 de ani), a fost transportat, cu un elicopter al Aviaţiei Autoutilitare, la Spitalul Judeţean Timişoara şi internat la Secţia de Terapie Intensivă. Medicul specialist Cristina Brînzău a declarat că starea minerului este stabilă, el fiind conştient şi echilibrat cardiovascular şi respirator. Tînărul are leziuni la nivelul craniului şi fractură la baza craniană, însă creierul nu i-a fost afectat. Minerul, care a suferit arsuri de gradul 3 şi 4, va fi supus unor intervenţii de chirurgie plastică.

● Adjunctul procurorului general al Parchetului Curţii Supreme de Justiţie, Trian Gherasim, va coordona ancheta în cazul exploziei produsă marţi dimineaţă, ora 3.35, în schimbul patru, la Exploatarea Minieră Vulcan din cadrul Companiei Naţionale a Huilei Petroşani.

În acest caz, ancheta fiind de competenţa exclusivă a procurorului, din ordinul conducerii Ministerului Public, la faţa locului s-a deplasat o echipă de cercetare din care fac parte procurori criminalişti din cadrul Parchetului Curţii Supreme de Justiţie, Parchetului Tribunalului Hunedoara şi Parchetului Judecătoriei Petroşani pentru a stabili cauzele producerii accidentului de muncă şi eventualele responsabilităţi penale.

Totodată, din dispoziţia premierului Adrian Năstase, la Vulcan a plecat o comisie condusă de către ministrul de Interne, Ioan Rus, şi ministrul Muncii şi Solidarităţii Sociale, Marian Sîrbu, pentru a evalua situaţia existentă în urma accidentului survenit marţi dimineaţa şi pentru a stabili măsurile care se impun, se arată într-un comunicat al Guvernului transmis agenţiei MEDIAFAX.

Din această comisie fac parte şi specialişti ai Ministerului Industriei şi Resurselor şi ai Ministerului Muncii şi Solidarităţii Sociale.

● Societatea Naţională de Cruce Roşie din România (SNCR) va trimite ajutoare umanitare de urgenţă în Valea Jiului, pentru familiile minerilor ucişi în explozia produsă la mina Vulcan, a declarat, ieri, agenţiei MEDIAFAX Nicolae Nicoară, preşedintele SNCR.

Ajutoarele constă în alimente de bază, precum conserve, orez, zahăr şi ulei. Vor fi, de asemenea, trimise familiilor celor 14 mineri ucişi în explozie obiecte de îmbrăcăminte şi alte obiecte de primă necesitate, a precizat preşedintele Crucii Roşii.

Distribuirea ajutoarelor umanitare către familiile minerilor din Valea Jiului va fi coordonată de către preşedintele SNCR, care se va deplasa la locul accidentului de muncă.

Tot pentru a sprijini familiile îndoliate, ministrul Industriei, Dan Ioan Popescu, a dispus, ieri, angajarea, în cadrul Companiei Naţionale a Huilei (CNH) din Petroşani a celor 14 soţii ale minerilor decedaţi în accidentul produs la mina Vulcan şi acordarea unor burse substanţiale celor 21 de copii din familiile acestora, au declarat, pentru MEDIAFAX, surse din cadrul ministerului. Toate cele 14 soţii sunt casnice şi nu au nici o sursă de venituri pentru susţinerea materială a familiilor. Din cei 21 de copii, doi sunt angajaţi, în prezent, la minele din subordinea CNH.

● Fiecare familie aparţinînd victimelor accidentului de la Mina Vulcan va primi un ajutor din partea Guvernului în valoare de 75 milioane de lei, a declarat, ieri, prim-ministrul Adrian Năstase.

El a adăugat că pentru fiecare copil din aceste familii vor fi luate, în funcţie de situaţie şi de vîrstă, "măsuri separate de ocrotire, precum acordarea unor burse sau altor ajutoare".

Premierul a precizat că reprezentanţii comisiei guvernamentale de anchetă a accidentului, alături de o echipă condusă de adjunctul procurorului general al Parchetului Curţii Supreme de Justiţie, de autorităţile locale şi de membrii Companiei Naţionale a Huilei Petroşani şi ai sindicatelor din Valea Jiului, analizează cauzele producerii accidentului.

Năstase a afirmat că nu doreşte să se pronunţe cu exactitate asupra cauzelor accidentului pînă în momentul în care comisia de anchetă nu va coborî în subteran şi nu va prezenta concluziile finale, precizînd doar că în mină s-a înregistrat un nivel ridicat al concentraţiei de gaz metan.

"Deocamdată, s-au luat măsuri de evacuare a victimelor, pentru ca astăzi să se poată intra în subteran pentru analizele necesare", a spus Năstase.

El a adăugat că în prima şedinţă de Guvern va fi analizat raportul comisiei de anchetă de la Mina Vulcan şi vor fi adoptate măsurile necesare pentru creşterea gradului de siguranţă în mine.

"Din păcate, pe un anumit fundal generat de diverse dispute în ultimii zece ani şi poate chiar şi dinainte, s-a creat o atmosferă de nesiguranţă în ceea ce priveşte activitatea de minerit", a spus premierul.

Năstase a amintit că Mina Vulcan a beneficiat în acest an de nouă miliarde de lei pentru investiţii şi de aproximativ 90 miliarde de lei pentru subvenţii aferente preţului cărbunelui. Subvenţiile în minerit s-au ridicat în anul 2001 la circa 3.500 miliarde de lei.

"Important nu este să căutăm în primul rînd ţapi ispăşitori, ci să vedem ce trebuie făcut pentru ca astfel de accidente să nu se mai repete", a mai spus Năstase.

La închiderea ediţiei

Cei paisprezece mineri care şi-au pierdut viaţa în urma exploziei produse, au murit din cauza intoxicaţiei cu monoxid de carbon, a declarat, ieri, Dan Mărculescu, şeful Laboratorului hunedorean de Medicină Legală, citat de corespondentul MEDIAFAX.

La rîndul său, prefectul de Hunedoara, Aurel Serafinceanu, a declarat că, potrivit primelor estimări privind cauzele producerii accidentului, explozia a fost provocată de un scurt-circuit al cablului de împuşcare produs într-un mediu cu acumulări mari de metan. Prefectul judeţului Hunedoara a afirmat că minerii nu au respectat distanţa regulamentară de siguranţă faţă de locul unde s-a produs o explozie controlată în peretele de cărbune.

"S-a produs un scurt-circuit al cablului de împuşcare, care a produs aprinderea gazului metan şi iniţiat această explozie. Oamenii nu au respectat distanţa de siguranţă la locul de împuşcare, de o sută de metri. Au fost găsite cadavre la 30-50 de metri de acel loc", a precizat Serafinceanu.

La ora transmiterii acestei ştiri, la Vulcan se desfăşura şedinţa comitetului interministerial, în cadrul căreia se vor stabili măsurile care trebuie luate pentru ajutorarea familiilor victimelor şi pentru prevenirea altor accidente de acest gen. Ultimul din cele 14 cadavre nu a fost scos încă la suprafaţă.

MIERCURI, 8 AUGUST 2001

TVR 1
7,10 Jurnalul de dimineaţă
7,25 Practic matinal
9,20 Jurnal
9,30 Dragă, am micşorat copiii! - s.
10,15 TVR Craiova
10,55 TVR Cluj-Napoca
11,45 TVR Iaşi
12,30 TVR Timişoara
13,15 Pasiuni - rel.
14,00 Jurnalul de prânz
14,10 Infomania
14,30 Atletism - CM în aer liber
15,30 Orice e posibil - s.
16,00 Panorama
17,30 O idee pe zi pentru România
17,40 Pasiuni - s.
18,25 Atletism - CM în aer liber
19,25 Între noi, fraţii - s.
19,50 Nopţi albe la Biserica Neagră
20,00 Jurnal. Meteo
20,40 Sport
(●) 20,45 Baywatch Hawaii - s.
21,45 Recurs la morală
22,45 Amprente
23,00 Jurnalul de noapte
(●) 23,15 Monedă falsă - thriller, SUA, 1997
1,00 Bucuriile muzicii
2,00 Jurnal. Meteo. Sport - rel.
2,45 Nopţi albe la Biserica Neagră - rel.

TVR 2
7,00 Femeia misterioasă - rel.
7,50 Poftă bună, cu Petrişor! - rel.
8,35 Toţi, împreună
9,35 Veni, video, vici! - rel.
9,50 Fete vesele - s.
10,15 Tată, am încurcat-o! - rel.
10,45 Ştiri
10,50 Stăpânul animalelor - rel.
11,35 Grădina, o stare sufletească
12,00 În mijlocul furtunii - rel.
12,50 Femeia misterioasă - s.
13,40 Cronici votive - rel.
14,15 Desene animate
15,30 Ştiri
15,35 Toţi, împreună
16,25 Afaceri la cheie - rel.
17,00 Tată, am încurcat-o! - s.
17,30 Vară pentru 2
19,15 Veni, video, vici!
19,30 Desene animate
20,00 În mijlocul furtunii - s.
(●) 20,50 Fortuna - dramă, Rusia, 2000
22,20 Împăratul perlei negre
22,35 Ştiri
22,40 Stăpânul animalelor - s.
23,30 Mit şi istorie
0,00 Clepsidra cu imagini
0,30 TVM. Mesager
1,10 Fete vesele - rel.

PRO TV
7,00 Bună dimineaţa!
8,00 Ştirile Pro TV - Ziarul dimineţii tale
9,00 Tânăr şi neliniştit - rel.
10,00 Hercule - s.
10,45 Vara ispitelor
11,00 Profiler, psihologia crimei - rel.
12,00 Ani de liceu - s.
(●) 12,30 Probleme de cuplu - f. SUA, 1970
14,15 Spitalul de urgenţă - rel.
15,15 Colombo - s.
16,50 Tilică, reporter de reporter
16,55 Vara ispitelor
17,00 Ştirile PRO TV
17,05 Benny Hill
17,20 Beverly Hills - s.
18,05 Tânăr şi neliniştit - s.
18,50 Tilică, reporter de reporter
18,55 Vara ispitelor
19,00 Ştirile Pro TV
20,00 Bilet de vacanţă - ultima ediţie
21,55 Vara ispitelor
22,00 Ştirile Pro Tv
22,30 ROKENO
22,40 Vara ispitelor
23,00 .ro
23,10 Ally McBeal - s.
0,00 Prietenii tăi - s.
0,30 Vara lui Zero
0,35 Pătrăţelu' roşu

TV ACASĂ
5,15 Miracolul iubirii - rel.
7,15 Ştirile de Acasă - rel.
7,55 Căsuţa poveştilor - rel.
8,15 90-60-90 - rel.
9,15 Îngeraşul - rel.
10,00 Căsuţa poveştilor
10,25 Acasă la bunica - rel.
(●) 10,35 De 3 x femeie - rel.
11,30 Betty cea urâtă - rel.
12,30 Dreptul la viaţă - rel.
13,30 Miracolul iubirii - s.
15,30 La casa de vis - rel.
16,00 90-60-90 Fotomodele - s.
16,45 Desene animate
17,00 Terra nostra - rel.
17,55 Acasă la bunica
18,05 Dreptul la viaţă - s.
19,00 Îngeraşul - s.
20,00 Ştirile de Acasă
(●) 20,40 De 3 x femeie
21,30 Betty cea urâtă - s.
22,30 Terra nostra - s.
23,30 Ştirile de Acasă - rel.
(●) 0,10 De 3 x femeie - rel.
1,15 Muzica de Acasă, muzica nopţii

HBO
8,00 Soldatul - thriller, SUA, 1998
9,35 O fată minunată - comedie, SUA, 1999
11,10 Întoarcere în paradis - dramă, SUA, 1998
13,00 Nu mă cheamă Rappaport - dramă, SUA, 1996
15,10 Mincinosul mincinoşilor - comedie, SUA, 1997
16,35 Turbulenţe 2: Frica de înălţime - acţiune, SUA, 1997
18,15 Prima dragoste - dramă, SUA, 2000
20,00 Pasiune în deşert - dramă, SUA, 1998
21,30 Aventură în doi - comedie, SUA, 1999
23,20 Stargate SG-1 - s.
0,10 Dorothy Dandridge - dramă, SUA, 1999

PRIMA TV
7,00 Desene animate
8,00 Prima Mix!
13,25 Clip Art
13,30 Desene animate
14,30 Motor - rel.
15,00 Exploziv - rel.
15,30 Impact - rel.
16,30 Comisarul Rex - s.
17,30 Strada Milion
18,00 Focus
19,00 Justiţie militară - s.
20,00 Un mincinos sentimental - comedie, Australia, 1991
22,00 Vară fără limite
23,00 Focus
23,30 Comisarul Rex - rel.
0,25 Clip Art
0,30 Strada Milion - rel.
1,00 Focus - rel.

TELE 7 ABC
7,00 Muzică
9,59 Telecaricatura zilei
10,00 La ordinea zilei - rel.
11,00 Muzică
12,00 Manager XXI - rel.
12,30 Buletin de ştiri
12,40 Manager XXI - rel.
13,30 Lumea misterelor - rel.
14,30 24 din 24 - rel.
15,00 Muzică
18,00 Germania astăzi - doc.
18,30 As show
19,29 Telecaricatura zilei
19,30 La ordinea zilei
20,30 Muzică
21,00 Telejurnal
21,45 Germania în direct - doc.
22,30 Reporter Tele 7
23,30 Muzică
6,00 Telejurnal - rel.

ANTENA 1 – TV ARAD
7,00 Observator
8,00 Ştiri TVA - rel.
8,30 Hoinar prin ţară - rel.
8,50 Desene animate
9,45 Pantera roz - s.
10,10 Pe cont propriu - s.
11,00 Zile din viaţa noastră - rel.
12,00 Labirintul pasiunii - s.
13,00 Ştirile amiezii
13,15 Emisarul ţarului - f. rel.
15,00 Detectivii Hart - s.
16,00 Emisiune în limba bulgară
16,30 Publicitate, Promo
16,45 Ştiri TVA
17,20 Maria Emilia - s.
19,00 Observator
19,50 Sport
20,00 Lupul îşi schimbă părul... - comedie, SUA, 1987
21,55 Publicitate TVA
22,00 Observator
22,15 Ediţia de noapte TVA
22,30 O lecţie de viaţă - comedie romantică, SUA, 1987
0,30 Noaptea târziu cu Mircea Badea - rel.
1,30 Călătorie sprâncenată - comedie, Canada/ Franţa, 1973
3,00 Observator - rel.
4,00 Scandalul - s.

TV RCS
8,55 Deschiderea programului
9,00 Neon Rider - rel.
9,45 Preciosa - s. rel.
10,30 Desene animate
11,00 Ştirile TV RCS - rel.
12,00 Prima dată când plângi - film, rel.
13,30 Ştirile TV RCS - rel.
14,00 Scales of justice - s.
15,00 Emisiune în limba germană - rel.
15,30 Odiseea - s.
16,00 Medicul de familie - s.
17,00 Bumerang - s.
17,30 Comorile lumii
17,45 O altfel de lume - rel.
18,15 Ştirile TV RCS
19,00 Preciosa - s.
20,00 Fir-ar ea de viaţă - film
21,30 Ţi-e teamă de întuneric? - s.
22,00 Ştirile TV RCS
22,30 Peregrinările dorinţei - film
(■) 0,00 Erotica
5,00 Închiderea programului

RADIO EUROPA FM (89,3 MHz)
6,00-10,00 Deşteptarea - cu Gabi Dobroiu (7,00 Jurnalul de dimineaţă); 10,00 Europa Express cu George Zafiu; 13,00 Jurnalul de prânz; 13,30 România în direct cu R. Ţurcescu; 14,00 Drum cu prioritate cu Radu Constantinescu; 18,00 Jurnalul de seară; 18,30 Interviurile Europa FM; 19,00 Clubul de seară cu Denis Ciulinaru; 22,00 Jurnalul de noapte; 22,30 Infomania cu Dan Goanţă; 23,00 Europa lângă tine.

RADIO PRO FM (92,1 MHz)
5,00-5,30 BULETIN DE ŞTIRI - la fiecare sfert de oră; **5,30-7,00 PRO FM PÂNĂ LA UNU** - cu Ramon Cotizo **7,00-10,00 PRO FM PÂNĂ LA UNU** - cu Flavius Eşnican; **10,00-13,00 PRO FM PÂNĂ LA UNU** - cu Mihai Dobrovolschi **13,00-14,00 13-14 cu ANDREI** - cu Andrei Gheorghe; **14,00-17,00 POFTIM PRO FM** - cu Cătălin Lăpuşcă **17,00-19,00 PRO FM E AICI** - cu Cristi Schnebli; **19,00-22,00 ASCULTĂ-ŢI MUZICA** - cu Andi Moisescu; **22,00-2,00 PRO FM BY NIGHT** - cu Vlad Craioveanu

RADIO ARAD & RADIO CONTACT (99,1 MHZ)
6,00 Lupta cu somnul
8,00 Bună dimineaţa, Arad!
10,00 Tovarăşii mei; 12,00 Pulsul zilei
14,00 Radiomagazin Deutsche Welle
15,00 Muzica aşa cum vrei
17,00 Univers ambiental
17,30 Sensul muzicii
18,00 Radiomagazin Radio France International
19,00 Societatea de consum
20,00 Ofensiva de seară
21,00 Seară de seară
22,00 Fair play; 0,00 Contact FM

RADIO TIMIŞOARA
6,00 Ceasurile dimineţii; 8,00 Muzică populară cu dedicaţii; 9,00 Cânt din suflet; 10,00 De zece ori România; 11,00 Pop matineu; 12,00 Miez de zi la polul vest; 13,00 Emisiune în limbile minorităţilor; 16,15 Radiojurnal; 16,00 La zi în viaţa partidelor; 16,30 Sport; 16,35 Post meridian muzical; 17,00 Carusel cultural; 18,00 Actualitatea radio; 18,10 Economia şi viaţa; 19,00 Radiojurnal; 19,15 Bilet de voie; 20,05 Autohton pop-rock; 20,50 Călătorie în lumea poveştilor; 21,00 Curierul de seară
Ştiri: 6,00; 7,55; 9,00; 11,00; 12,50; 17,00; 20,00; 21,00; 21,55.
Radiojurnal: 7,00; 16,00; 19,00.

RADIO SEBIŞ
6,00 Matinal 21
9,00 Tu alegi!
10,00 Cafeaua de zece
12,00 Secvenţa 21
14,00 La porţile dorului
15,00 Magazin 21
17,00 Lentila de contact
18,00 La mulţi ani! - *dedicaţii muzicale*
19,00 Expresul de seară
22,00 Club 21
0,00 92,1 Insomnii

Redacţia Adevărul nu îşi asumă răspunderea pentru modificările ulterioare intervenite în programele Radio - TV

„NI SE CERE SĂ ÎNCHIDEM PORȚILE RĂSĂRITULUI“

Interviu cu senatorul SERGIU NICOLAESCU, președintele Comisiei de Apărare a Senatului

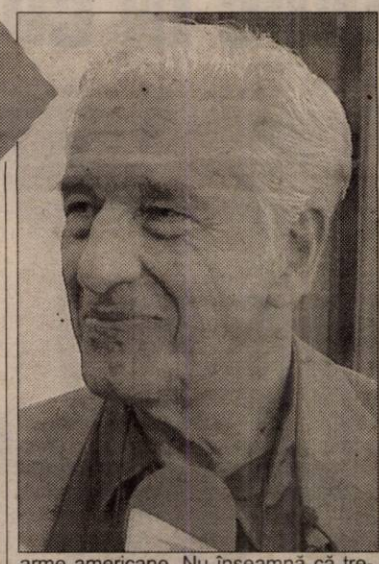

– D-le senator, una dintre măsurile pe care ni le cere Uniunea Europeană este securizarea granițelor. Concret, cu ce mijloace se realizează aceasta?

– Lucrurile sunt foarte clar stabilite. Securizarea se face cu echipe de profesioniști. Peste tot în lume, vechii soldați grăniceri au fost înlocuiți cu asemenea echipe. Apoi, trebuie să existe un sistem de informare foarte bun, un sistem în care oamenii care locuiesc pe graniță au posibilitatea de informare. În același timp, un sistem de comunicație, controale cu elicoptere de o parte și de alta a graniței, o colaborare extraordinară între cele două polții de frontieră vecine. După părerea mea, securizarea, dacă se vrea de ambele părți, se obține fără foarte mari greutăți. Există metode moderne, sisteme de alarmă digitale, cu infraroșii etc. O tehnologie modernă care înlocuiește santinelele plasate din 50 în 50 sau din 150 în 150 de metri.

– Totuși, nu pentru toată lumea este foarte clar ce este acea securizare și la ce folosește.

– Securizarea este o chestiune de principiu. Se face atunci când nu se vrea intrarea într-o anumită țară. Atunci apare această frontieră de securizare, cum a fost de pildă Zidul Berlinului, care separa lumea comunistă de lumea Occidentului. Atunci era necesară această securizare, mergând chiar până la absurd. În ceea ce ne privește pe noi, securizarea vine într-o singură direcție, a Moldovei. Deci, la granița cu Moldova - Bucovina și cu Ucraina vom avea o securizare de frontieră, pentru ca aceasta să nu fie trecută de moldoveni, ruși sau de către aceia care pătrund în Rusia și Moldova cu multă ușurință. Aceștia, pătrunzând în România, se duc mai departe cu multă ușurință. Securizarea aceasta se face între două lumi, nu între două țări. Clar, ni se cere să închidem porțile Răsăritului. Este o cerință pur politică. În Europa viitorului, granițele dispar, ele rămânând doar acolo unde se vrea în continuare un război rece.

– În acest caz, cum vom reuși să facem armata română compatibilă cât de cât cu aceea a NATO?

– Dar cine vrea asta?

– Păi, dacă vrem să ne integrăm în NATO?...

– Nu, vedeți-vă de treabă...

– Adică, ce vrea să însemne „vedeți-vă de treabă“?

– Adică, credeți că are cineva nevoie de armata română? De armata română avem nevoie numai noi. Noi avem interesul să avem 120.000 de oameni, atât cât s-a aprobat, să fie bine echipați, să aibă bocanci, să aibă cămăși, să arate onorabil, să știe o limbă străină, să fie profesioniști. Credeți că NATO are nevoie de 120.000 de români?

– Atunci, de ce are nevoie?

– Eventual, are nevoie să poată spune că România a intrat în NATO. Poți să ai o armată foarte bună și foarte respectată și dacă nu ai cele mai bune arme americane. Nu înseamnă că trebuie neapărat să ne ridicăm la nivelul armatei americane, căci nu avem cum.

– Trecând pe alt plan, ați fost președintele Comisiei de cercetare a evenimentelor din decembrie '89. Pentru cercetarea evenimentelor din Arad, oraș martir, cu 22 de morți la revoluție, a fost desemnat un singur om, senatorul Hosszu Zoltan, UDMR.

– Da, e adevărat. Mi-a înaintat un raport.

– Credeți că a fost normal așa ceva?

– Nu. Într-adevăr, nu era normal, dar eu aveam deja materiale concludente. Nu aveam nevoie de acel raport. Am făcut așa, un gest de eleganță. Nici o grijă, eu aveam toate materialele.

SIMION TODOCA
Foto: **ONORIU FELEA**

Primarul comunei Almaș îi acuză pe consilierii locali:

„NU-ȘI CUNOSC ROSTUL ȘI ÎȘI URMĂRESC DOAR INTERESELE PROPRII“

Dl. Filip Dalca este primar al comunei Almaș din 1990, fiind ales consecutiv pe listele: 1990 - FSN (numit) 1992 - PDSR; 1996-PDSR; 2000 - PDSR. Așadar, un parcurs de regularitate și constanță politică. După cum ne-a mărturisit, întotdeauna a colaborat foarte bine cu consilierii locali. Actualul consiliu însă, ales anul trecut, îl nemulțumește profund pe primar. Pe scurt, dl. Dalca îi acuză pe consilieri că **„nu-și cunosc locul și rostul și își urmăresc doar interesele personale. Pur și simplu votează uneori hotărâri care vin împotriva legii.“**

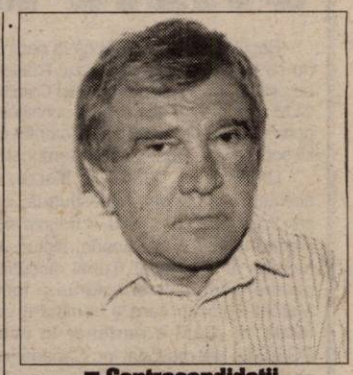

■ Planează pericolul dizolvării

„Orice proiect de hotărâre înaintat de către mine este respins din start. Până acum au fost atacate în contencios și dovedite contrare legii două hotărâri al Consiliului Local Almaș. Dacă mai apare încă una, Consiliul Local poate fi dizolvat. Nu vreau să se ajungă acolo, evident, sper că vor înțelege că dacă nu colaborăm nu vom face nimic.“

■ Organigrama

„Am propus modificarea organigramei, pentru că avem dreptul la 20 de funcționari publici și nu avem decât nouă. Am solicitat o hotărâre de angajare a unui auditor, cu jumătate de normă și a unui referent, care să îndeplinească funcțiile de inspector de urmărire și operator de rol. S-a votat împotrivă. Am cerut să fie angajați pentru gospodărirea comunală un tractorist și un muncitor. S-a votat împotrivă.“

■ Contracandidații

Consiliul Local Almaș este alcătuit din 13 consilieri: PDSR-3; ApR-3; PNL-2; PRM-1; UFD-1 și mai sunt trei independenți (unul ales ca independent și doi trecuți la PD după ce au fost aleși pe listele PDSR). Faptul că doi dintre consilieri i-au fost contracandidați primarului Dalca la alegerile de primar, ar putea constitui o explicație a lipsei de colaborare, a „contrelor“ consilierilor. Actualul viceprimar, Tuduce Gheorghe, deși a candidat și domnia-sa pentru funcția de primar, deși a trecut de la PSDR la PD, colaborează bine cu primarul și îi dă dreptate în privința poziției greșite a consilierilor. ● La sfârșitul discuției, dl. primar și-a exprimat încă odată speranța că nu se va ajunge la dizolvarea Consiliului Local Almaș. **„Avem prea multe lucruri importante de rezolvat în folosul comunității. Sper că vor înțelege acest lucru și cei care sunt împotriva mea.“**

SIMION TODOCA
Foto: **ȘTEFAN MATYAȘ**

Politica la țară

„GUVERNUL SĂ FACĂ ȘI PENTRU ȚĂRANI CEVA!“

MIRCEA GHEORGHE, pensionar din Șagu:

– Cu ce vă ocupați?

– Sunt pensionar. Am muncit la Vagoane, la Arad.

– Se poate trăi la Șagu din pensie?

– Mai greu, dar se mai poate cât de cât. Oricum, trebuie să mai faci și altceva, dacă ai putere de muncă.

– Ce „altceva“ faceți dumneavoastră?

– În 1991 am făcut o brutărie. Am început să facem pită în 1992. Acum am închiriat-o.

– De ce?

– Mai am și altele de făcut și nu am timp să mă ocup și de brutărie.

– Pământ aveți?

– Am patru hectare. Două sunt în asociație și două în particular.

– Ați primit milionul pentru hectar?

– Am primit două milioane pentru cele două hectare, unul însămânțat cu grâu și unul cu porumb.

– Ce credeți că ar trebui să facă guvernul pentru dumneavoastră?

–Nu mă refer la mine. Mă refer la toți țăranii pe care guvernul îi ajută.

– Păi, nu îi ajută, dacă le dă un milion de lei pentru un hectar însămânțat?

– Câți l-au primit? Ce înseamnă un milion? Sigur că este ceva, dar dacă socotești aratul, semănatul, îngrășămintele, erbicidele, e jale. Grâul îl vindem cu 2600-2700 de lei, o nimica toată.

– Faceți politică?

– Nu fac și nu am făcut niciodată. Nu am fost membru al nici unui partid.

– Nici în PCR nu ați fost?

– Nu am fost. Au încercat ei să mă facă, dar nu am vrut.

– Nu ați avut probleme pentru că nu ați vrut?

– Nu, ce probleme să am? Mi-am văzut de treaba mea, așa cum îmi văd și acum, fără să fac politică. Spuneți și dumneavoastră, cu ce îi ajută politica și politicienii pe bieții oameni care au lucrat la CAP și acum au o pensie de două sute de mii? La ei ar trebui să se gândească domnii politicieni.

– Cei care sunt acum la guvernare credeți că sunt buni?

– Ce să zic? Oricare ar veni, dacă suntem săraci, nu ne îmbogățește nimeni. Nici nu cerem să ne îmbogățim, dar trebuie făcut ceva pentru ca unii să nu se îmbogățească peste măsură și prin furt, iar cei cinstiți să moară de foame.

SIMION TODOCA
Foto: **AL. MARIANUȚ**

VESELIA CUPRINDE ROMÂNIA

(Urmare din pagina 1)

Și dacă poporul nu are bani să meargă până la mare se găsesc și distracții loco. Aceeași tevatură mediatică se întâmplă și în plan local, când e vorba să promovăm veselia. Nu discut despre calitatea celor care se străduiesc în acest sens. Aici este durere universală. În toate televiziunile, fără excepție, exhibiționismul, lipsa de profesionalism și prostia sunt omniprezente. Așa zisele show-uri, susținute de niște găgăuți în ale micului ecran sunt sub orice critică. Credeți că asta contează? Nici vorbă! Cei cărora li se adresează sunt la fel de inculți, de superficiali, de exhibiționiști și de grobieni. Și se simt bine toți în uriașul carusel al veseliei care a cuprins țara de la munte până la mare.

M-am gândit că, nemaifiind la vârsta nebuniilor tinerești, nu-i mai înțeleg eu pe tineri și distracțiile lor contemporane. Mi-am zis că nu mai înțeleg eu spiritul epocii în care muzica înseamnă zgomot, mitocănia ține loc de morală, iar valorile sunt purtate de semidocți sau, mai rău, de analfabeți. Mi-am mai zis că veselia a ținut poporul român în viață de-a lungul vicisitudinilor istoriei, cum ne place nouă să-i învățăm pe copii la școală. Dacă coborâm în istorie constatăm că veselia lua forme paradoxale la noi. Chiar și atunci când vitejii noștri mureau în luptă, noi ne veseleam (a se vedea dacii, iar noi doară urmașii dacilor suntem) pe la înmormântări. Desigur, filosofic vorbind, este aceasta o atitudine superioară în fața morții. Ce ne facem însă, că moartea e într-o singură zi și atunci pentru celelalte mii de zile de viață n-ar trebui oare să ne confecționăm totuși o altă filosofie?

Și anume una în care pe lângă umor și veselie - foarte bune și la locul lor în viață - să mai găsim răgaz și pentru muncă, să mai găsim timp și pentru lucruri mai serioase? La alte popoare munca e primul lucru pe care oamenii îl au în vedere. La noi, cel puțin în ultimii ani, distracția a luat un avânt debordant, greu de stăpânit. În transmisiile tuturor posturilor de televiziune programele de distracție cu orice preț țin capul de afiș. De la show-uri de doi bani, cu exhibiționiști în loc de actori, la programe de manele cu tot felul de afoni care maltratează muzica și limba românească, la umoriști fără har precum Garcea și alții ca el, la telenovele lacrimogene, cu actori frumoși și actrițe la fel de frumoase, dar cabotini, în fine programe pentru un popor care începe să se „culturalizeze” la televizor și uită că există și cărți pe lume. Încet-încet, poporul român este redus la starea larvară de consumator de veselie de doi bani, proprie popoarelor primitive.

La urma urmei, paradoxul din definiția **„o țară tristă plină de umor”** nici nu mai pare paradox, raportat fiind la poporul român. Este un paradox pentru străini care au alte moduri de a gândi lumea. Moduri normale: să te bucuri când e vorba de bucurie, să te întristezi când e vorba de tristețe, să iubești când e vorba de iubire și așa mai departe.

Paradoxurile sunt interesante din punct de vedere filosofic, dar lovite de nulitate când ne raportăm la pragmatism. Iar această lume este cumplit de pragmatică. Gândirea nordică în general, anglo-saxonă în special, a imprimat lumii un ascendent pragmatic indubitabil. Un pragmatism care îi va propulsa pe cei pragmatici și îi va ține în coada istoriei, sau îi va duce la dispariție pe pleziriști.

După modul în care ne manifestăm noi, românii, suntem departe de pragmatism. Nu știu cine va transforma veselia maladivă din România zilelor noastre în ceva ce s-ar apropia de muncă, responsabilitate, profesionalism și seriozitate. Cel puțin deocamdată, cei care conduc destinele societății românești se bucură că lumea e veselă, se distrează și nu iese în stradă să facă probleme. Poate mai încolo, când vine frigul și căldura se plătește și când iarna nu-i ca vara, lucrurile vor lua o turnură mai puțin veselă.

Deocamdată însă, vară fiind și cald, lumea se distrează ca pe Titanic. Veselia cuprinde România. Ce este dincolo de veselie? Dincolo de toate speculațiile un lucru e cert: veselia nu creează istorie. Nici măcar pentru poporul român.

După ședința CLM de ieri

RODICA BORZA ZÂMBEȘTE IAR OVIDIU MARIAN AJUNGE ÎN CORZI

Deși inițial s-a anunțat că în ședința de ieri nu se va dezbate decât cazul Rodica Borza, de ultimă oră, la propunerea lui Ovidiu Marian, CLM a rediscutat dacă să se constituie sau nu parte civilă în procesul penal intentat directorului societății de Gospodărire Comunală Arad.

Din fericire, pentru R. Borza, emoțiile acesteia au fost de scurtă durată, consilierii, prin vot secret (15 pentru, 4 împotrivă) dându-i „verde" să plece în Canada, alături de ceilalți membri ai delegației. Tonul discuțiilor preliminare luării acestei hotărâri a fost dat de Marcel Chișcan care a constatat cu stupefacție că „CLM e partener în acordul cu PGF/GTA International Inc Canada (n.n. firma care organizează pregătirea românilor pe tema managementului administrației publice locale), dar noi, consilierii, nu știm nimic. Dacă suntem parteneri de ce n-am fost consultați în prealabil în legătură cu această deplasare"? Calm, viceprimarul Emanoil Voicu i-a explicat: „Așa se procedează afară, se vorbește direct cu primarul. Dar nu-i nici o problemă, programul se întinde pe o durată de trei ani și jumătate, vor exista vreo două delegații pe an. Inițial, în acest program consilierii nici n-au fost incluși pentru că el se referă la administrație publică locală, deci e pentru funcționari. Cred că va fi greu ca în trei-patru deplasări să meargă toți consilierii în Canada."

Din întâmplare sau nu Mingea a ajuns în terenul... prefectului

Ceea ce nimeni n-a vrut să sesizeze până acum în plen, a spus viceprimarul Voicu, și anume faptul că deplasarea de care se face atâta caz, la urma urmei, este destinată, prin natura ei, funcționarilor și nu consilierilor. Ar fi

„Verde" pentru Rodica Borza

bine ca la această nuanță să fie atent și prefectul județului Arad, care - dacă ar urma politica de austeritate a șefului său A. Năstase - ar-ataca hotărârea cu pricina în contencios.

În altă ordine de idei, credem că pentru vizita în Canada consilierii au irosit mai multă energie decât era necesar. În fond, nu s-a pus nici o clipă problema oportunității acestei acțiuni, creindu-se un circ artificial pe marginea prezenței fizice a unui membru al delegației. Însăși convocarea, într-o ședință extraordinară, pentru a se dezbate această chestiune, pune sub semnul îndoielii percepția priorităților orașului nostru. Chiar așa de vitală să fie completarea unei delegații încât ea să constituie urgență de gradul zero pentru CLM Arad? Să fim serioși!

După numărarea voturilor...

Amânarea amânării...

Cu toate că la ultima ședință, consilierii au amânat luarea unei decizii în „cazul Marian" până la cunoașterea concluziei comisiei de cenzori, ieri, nici amintitele concluzii n-au reușit să limpezească apele. Deși în raportul cenzorilor scrie negru pe alb că: „În concluzie, ținând seama de motivele arătate mai sus, recomandăm AGA a SC Gospodărire Comunală Arad SA și CLM Arad **să nu se constituie parte civilă** în procesul penal referitor la aceste sume", unii colegi de-ai domnului Marian sunt, mai nou, de o altă

„Galben" pentru Ovidiu Marian

părere. Considerând că raportul Comisiei de cenzori nu a fost suficient de explicit, ei solicită cenzorilor să se pronunțe și mai clar dacă CLM a fost sau nu prejudiciat.

Ofițerul care îl cercetează pe Marian vrea casă de la Primărie

Cu privire la importanța hotărârii pe care CLM o va lua în cazul Marian au fost exprimate diverse opinii. Astfel, R. Borza crede că „CLM-ul este obligat să se pronunțe dacă există prejudiciu sau nu, dar prin acest fapt noi nu stabilim vinovăția nimănui. Procesul penal merge mai departe și dacă noi nu ne constituim parte civilă. Dacă însă noi nu ne constituim parte civilă iar prejudiciile există, ele nu vor mai putea fi recuperate."

Consilierul Sever Puia a fost pentru o nouă amânare - ceea ce în final s-a și adoptat - până când comisia de cenzori va spune clar: „a fost sau nu prejudiciată, S.C. G.C. Arad?"

Ferm, Adi Mureșan a intervenit: „Trebuie să terminăm odată cu toată povestea. De două luni de zile, încă înainte ca Ovidiu Marian să fie cercetat penal s-a spus despre el că este învinuit. E clar că asta este o vendetă politică. Uitați-vă cu atenție: Gospodărire Comunală a fost ținta tuturor controalelor. Hărțuiala asta trebuie să înceteze odată."

În încheiere, Marian a anunțat că: „Ofițerul care cercetează cazul este pe lista de priorități la locuințe. De fapt, eu am depus o plângere la Parchetul Militar din Timișoara împotriva Poliției. Oricum, țin să vă asigur că scaunul GC îl voi ceda dar nu în condițiile de Poliție Politică."

„Jos comuniștii"!

La ședința de ieri, consilieri locali au discutat din nou „problema" parcărilor, întrucât la ultima ședință nu au putut ajunge la un consens în privința redeventei și a orei până la care să se facă taxările în parcări. Prin urmare, după scurte dezbateri s-a stabilit că taxarea în parcări se va face până la ora 21,00, iar redevența să fie de 1,5 miliarde lei anual. Tiberiu Dekany a argumentat prin faptul că „banii la buget sunt puțini, așa că 1,5 miliarde anual sunt, dacă putem spune așa, o bilă albă pentru bugetul local". Discuțiile referitoare la parcări s-au desfășurat pe un fundal sonor care ne-a adus aminte de zilele revoluției, în momentul când „faimosul" Nicolae Ieran a început să scandeze „Jos comuniștii" pe platoul din fața Primăriei. Motivul „oficării" sale a fost că nu i s-a permis să asiste la ședința CLM, acesta fiind scos de trei gardieni din instituție. Pe consilieri nu i-a prea deranjat acest lucru (poate nu au auzit sau s-au făcut că nu au auzit), singurul care... a luat o atitudine fiind viceprimarul Emanoil Voicu, care a ieșit pe balcon încercând să comunice cu „guralivul" Ieran. De data aceasta, instituția emblematică a Aradului a rămas cu toate geamurile întregi, ne mai încărcând atmosfera deloc calmă, din ședința CLM de ieri.

C. TRIF
R. MUNTEAN
Foto: **ONORIU FELEA**

SERGIU NICOLAESCU ȘI-A ÎNTRERUPT MISIUNEA DIN CAUZA LUI... MIHAI VITEAZUL

După controalele și documentările de la P.C.T.F. Nădlac și P.C.T.F. Curtici, senatorul de Arad Sergiu Nicolaescu avea în program deplasarea la Oradea, împreună cu Comisia de Apărare, Ordine Publică și Siguranță Națională a Senatului, comisie al cărei președinte este. Senatorul nu a mai reușit să ajungă decât la Nădlac, în jurul orei 13,00 îmbarcându-se, pe Aeroportul Arad, la bordul unui avion, cu destinația București, unde a fost chemat de urgență. Conform celor spuse de către domnia-sa, a fost vorba despre o proiecție a filmului „Mihai Viteazul", în cadrul unui protocol de rangul „zero". Comisia și-a continuat programul, în cursul serii de ieri plecând spre Oradea, după activitățile desfășurate la P.C.T.F. Nădlac și P.C.T.F. Curtici. Conform declarațiilor d-lui maior Constantin Daminescu, șeful Inspectoratului Poliției de Frontieră Arad, discuțiile de la punctele de frontieră Nădlac și Curtici s-au axat pe securizarea frontierelor și analizarea activității. Au fost propuse măsuri de îmbunătățire a colaborării între toți factorii implicați în procesul de securizare a frontierelor și de stopare a traficului ilegal de bunuri.

T. S.

Dramă la Curtici

UN BĂIAT DE CINCI ANI - ASFIXIAT ÎN FRIGIDER

Daniel Uică, zis Cita, avea cinci ani și locuia într-un cartier de țigani situat la marginea localității Curtici. Luni a fost ultima lui zi de joacă. Împreună cu alți copii, a mers în curtea unei vecine, pentru a se juca „de-a v-ați ascunselea". Ascunzătoarea lui Cita a fost un frigider defect care zăcea de mai mult timp în curte. Băiatul s-a pitit înăuntru dar, din greșeală, ușa frigiderului s-a închis. A așteptat degeaba să fie găsit de colegii de joacă.

Din păcate, fratele său mai mare l-a descoperit mult prea târziu. După ce mama băiatului i-a sesizat doar spre seară absența, Cita a fost găsit mort în frigiderul din curtea vecinei. Medicii legiști au constatat decesul prin asfixiere.

În ultimele două săptămâni, trei copii din județul Arad au murit datorită neglijenței părinților.

D. D.

Fântânele

DISTRUGERE DE MUNIȚIE

Inspectoratul de Protecție Civilă Arad execută, astăzi, în poligonul din comuna Fântânele, lucrări de distrugere a munițiilor neexplodate ce au fost descoperite pe raza județului în perioada 1 martie-1 august 2001. Este vorba de 1.200 cartușe de calibru 7,62, cinci bombe de aruncător, 11 proiectile explozive și opt grenade de mână defensive. Ultima grenadă a fost descoperită, săptămâna trecută, în subsolul hotelului Astoria.

D. D.

PATRU TURCI PLIMBĂREȚI

Ieri dimineață, la ora 2,30, polițiștii de frontieră au reținut doi cetățeni turci care vroiau să treacă ilegal granița, prin Nădlac. Primele cercetări au evidențiat faptul că aceștia, împreună cu alți doi conaționali, au fost returnați, acum cinci zile, de către autoritățile de graniță maghiare tot pentru trecere ilegală a frontierei.

Celor patru turci li s-a întocmit dosar de cercetare penală. Ei au fost predați Parchetului de pe lângă Judecătoria Arad care a dispus cercetarea acestora în stare de libertate.

D. D.

FOSTUL MINISTRU AL JUSTIȚIEI VALERIU STOICA - AUDIAT APROXIMATIV DOUĂ ORE ÎN LEGĂTURĂ CU PRIVATIZAREA ROMTELECOM

Fostul ministru al Justiției Valeriu Stoica a fost audiat, ieri, timp de aproximativ două ore, la sediul Direcției Cercetări Penale din cadrul Inspectoratului General al Poliției, în legătură cu privatizarea RomTelecom, în calitatea sa de membru al Comisiei de privatizare a companiei de telecomunicații.

"Am luat act cu interes de propunerea pe care o face domnul Adrian Năstase ca disputele dintre putere și opoziție să se desfășoare la Poliție. Aștept ca în zilele următoare Adrian Năstase și membrii Cabinetului său să vină să dea declarații la Poliție în legătură cu modul în care au făcut privatizarea până acum și, mai ales, de ce nu au făcut privatizare. În contrapropunere, cred că Guvernul Năstase ar putea să dea o ordonanță de urgență prin care să stabilească că în domeniul privatizării competența aparține Poliției. În acest fel, Guvernul Năstase va contribui cu succes la înlocuirea statului de drept cu statul polițienesc", a declarat Valeriu Stoica, la ieșirea din sediul Direcției Cercetări Penale. El a adăugat că nu a aprobat în nici un fel plata comisionului pentru consultanță firmei Goldman Shacs, deoarece Consiliul juridic avea competență doar în ceea ce privește procesul de privatizare și nu era nevoie de aprobarea membrilor lui pentru acordarea comisionului. Până acum, peste 30 de persoane au fost audiate de polițiști în cadrul cercetărilor preliminare care se desfășoară în legătură cu comisionul pentru consultanță acordat firmei Goldman Sachs. Printre persoanele care au deținut funcții de răspundere și au fost audiate se numără fostul director financiar al RomTelecom Giorgios Iliopoulis, fostul președinte al Consiliului de Administrație și director general al RomTelecom Vassilios Tsakoniatis, fostul ministru al Comunicațiilor Sorin Pantiș și foști președinți ai FPS Radu Sîrbu și Sorin Dimitriu, fostul ministru al

Finanțelor Decebal Traian Remeș și Petrișor Peiu, fost membru al Consiliului de Administrație al companiei de telecomunicații și consilier al premierului Radu Vasile, precum și fostul ministru al Apărării Victor Babiuc. Ultimul audiat în acest caz va fi fostul premier Radu Vasile. Ministrul Privatizării, Ovidiu Mușetescu, a declarat, în luna iunie, că Inspectoratul General al Poliției face o "anchetă specifică" în legătură cu un comision de nouă milioane de dolari acordat de FPS firmei Goldman-Sachs pentru consultanța oferită la privatizarea Romtelecom. Potrivit lui Mușetescu, ancheta era motivată de faptul că plata acestui "onorariu de succes" nu a avut temei legal. Mușetescu a apreciat că, "în cel mai bun caz", acest onorariu de succes trebuia plătit de RomTelecom și nu de FPS.

LABAȘINȚ - UN SAT CU OPT... CASE

Situat aproape de oraș, satul atrage prin avantajele pe care le oferă investitorilor preocupați să-și dezvolte afaceri la țară. Orășenii - cei cu dare de mână - își cumpără case sau terenuri unde să-și construiască, fiindcă tot sunt la modă casele de vacanță. Băștinașii n-au motive să-și dorească mediul urban în condițiile în care, chiar dacă au un loc de muncă la oraș, naveta nu e incomodă iar acasă dispun de confortul unui orășean: apă curentă, canalizare, gaz etc.

Cu cât te îndepărtezi de oraș, satul devine altceva: un loc cu populație îmbătrânită, unde patina vremii vorbește de la sine.

*

Dacă ar fi să luăm ca punct de reper Lipova, satul Labașinț, aparținător comunei Șiștarovăț, ar trebui să fie unul model. Situat la doar 18 kilometri de oraș, la Labașinț ar exista premise pentru creșterea animalelor în special, pentru pomicultură și categoric pentru dezvoltarea agroturismului. Teoretic. Practic, satul trage să moară. Declinul locului a început în urmă cu mai bine de 40 de ani, iar cauza declinului s-a numit...

... COLECTIVIZAREA

Localnicii au părăsit la acea vreme satul și au ales între Lipova, Arad și Timișoara. Fiindcă n-au avut cui să vândă casele, le-au dărâmat și au vândut materialele de construcții: țigla, cărămida, scândurile. Așa se face că la ora actuală, în Labașinț mai sunt doar opt case locuibile. 20 de persoane au rezistat vieții austere de aici. Toți oameni de vârsta a doua și a treia, care s-au încrâncenat să nu-și părăsească locul de baștină, casa și, după Revoluție, pământul. Nici să cauți cu lumânarea nu dai de vreun tânăr. Se încumetă să calce prin Labașinț doar să-și vadă bunicii, în vacanțe, sau la sfârșit de săptămână.

În casa Domnului

PUSTIUL SIGURĂTĂȚII

De biserica satului se îngrijește Ioan Pop. O clădire încă în roșu, netencuită.

Geamurile, până nu de mult sparte, au lăsat păsările cerului să intre nestingherite. Urmele lor sunt vizibile și acum, în special pe catapeteasmă.

Singurele persoane care frecventează biserica sunt Ioan și Iuliana Pop. „Soția vine zilnic la biserică și se roagă" - semn că din orice loc glasul rugăciunii poate fi înălțat înspre cer. Chiar dacă pare incredibil, în Biserica Ortodoxă din Labașinț nu s-a mai oficiat o liturghie de mai bine de un deceniu... Clopotul răsună peste sat doar atunci când „e vreme grea".

Ion și Iuliana Pop fac cât pot pentru biserică. Au primit de la o familie de misionari baptiști, stabiliți acum la Șiștarovăț, o sumă de bani din care au cumpărat sticla pentru geamuri și materiale de construcții pentru reparații la tencuiala interioară.

Înainte de a ne lua rămas bun de la familia Pop, Ioan ne-a avertizat: „pe aici nu prea găsiți mulți oameni." Și avea dreptate. Pe ulița satului doar câteva animale se făceau părtașe la o liniște de-a dreptul ireală.

CIOBANUL SURDUCAN

Un tropot de cai și un val de praf au mișcat peisajul static al așa-zisului sat. Era ciobanul băștinaș, Moise Surducan, încă tânăr la cei 63 de ani. „Pe când eram copil, își amintește el, satul era întreg, dar la unificarea colectivelor, oamenii au început să plece. Și-au spart casele, au vândut materialele și din ce-a fost, puțin a mai rămas."

Moise Surducan nu s-a rupt de casa părintească. „N-am plecat, pentru că nu mi-a plăcut la oraș. E mai bine aici. Dacă plec două-trei zile la Lipova, la copii, parcă sunt bolnav, neliniștit."

Fostul Cămin Cultural din Labașinț

De la 19 ani se ocupă cu creșterea animalelor. Gospodăria sa poate fi numită microfermă. Are cai, vaci, porci, păsări. Să nu mai vorbim de cele 400 de oi la care n-ar renunța pentru nimic în lume.

La atâtea capete de animale, cheltuielile nu sunt puține. Din 24 de hectare de pământ, cât are în exploatarea sa, jumătate e arabil, iar cealaltă fânețe. Ziua de muncă începe cu noaptea-n cap și se sfârșește seara târziu, spre miez de noapte.

SĂRBĂTORILE DE ALTĂDATĂ

În familia Surducan am cunoscut-o și pe **Aurelia Surducan**, de 80 de ani, una dintre cele mai bătrâne femei din sat. Se ține bine și în gospodărie are atribuții precise: își îngrijește soțul în vârstă de 83 de ani, bolnav la pat, gătește pentru întreaga familie, spală, hrănește păsările.

Cu o urmă de melancolie în priviri își amintește de vremurile când satul era „întreg". Erau timpuri bune: „la fiecare sărbătoare era distracție. Am lucrat pământul nostru: cu boiiaram, cu caii grăpam. Era bine."

Pustietatea satului îi repugnă bătrânei. Ca de altfel, fiecărui sătean. Cu o resemnare tipică omului de la țară, octogenara ridică din umeri și răstoarnă vina asupra vremurilor: „ce să facem, așa-i timpul!"

La cratiță

Satisfacția muncii

Nici măcar seara sau la sfârșit de săptămână bătrânii nu ies „la uliță", așa cum se obișnuiește la țară. „Vecina, care mi-e și verișoară, e bolnavă, nu prea poate umbla. Așa că n-am unde să mă duc. Nu povestesc decât cu familia, acasă." În „poveștile" Aureliei Surducan revine de fiecare dată un recent eveniment care a marcat-o sufletește: moartea unuia dintre fii: „Nu mi-ar fi așa greu, dacă nu mi-aș fi îngropat copilul. Eu am rămas la 80 de ani cu durerile mele, și el s-a dus la 57 de ani."

***

La Labașinț, în opt case, câteva suflete duc mai departe istoria a ceea ce a mai rămas din satul de odinioară.

TEODORA MATICA
Foto: **VIOREL MUSCA**

Secusigiu

PRIMARUL ȘI VICEPRIMARUL - LA RAPORT

Recent, primarul **Dumitru Cismaș** și viceprimarul **Ștefan Bănățan** au prezentat consilierilor un raport de activitate pentru perioada 1 iulie 2000-1 iulie 2001. Au fost rezolvate și se află în curs de rezolvare: introducerea gazului metan și a televiziunii prin cablu în comună; problema ciobanilor; planul urbanistic general (PUG); reparații la instituțiile din subordinea Primăriei; alimentarea cu apă a comunei; forarea de fântâni la Satu Mare și Sânpetru German; reparații la drumurile din comună; amenajarea gropilor de gunoi; iluminarea stradală; sădire de pomi pe distanța Bezdiu-Munar.

Una dintre problemele cărora viceprimarul Ștefan Bănățan încearcă să-i găsească soluții este cea a restanțierilor la plata chiriilor. În Secusigiu 25 de familii locuiesc cu chirie, în imobile ale Primăriei. Rău platnici, majoritatea chiriașilor au restanțe între 400.000 și două milioane de lei. Conform legii, după șase luni de la neplata chiriei, pot fi evacuați din imobile, prin instanță. Viceprimarul Bănățan monitorizează recuperarea sumelor restante și plata chiriilor la timp.

În cazul în care chiriașii nu-și vor plăti restanțele la zi, viceprimarul e decis să recurgă la ultima soluție: aceea a evacuării. Aviz... datornicilor!

T. M.

MICUL RAPSOD

Cu trup de copil și fizionomie de om matur, **Ioan** are 12 ani și este mijlociul familiei Ofrim, stabilită în urmă cu șase ani la Secusigiu. Au venit din Dragomirești (Maramureș), pentru că, spune Ioan, „se trăiește mai bine aici". Surprinzător de sociabil și dezinvolt, băiatul vorbește cumpătat despre talentul său. E înzestrat cu o voce dosebită, pe care o exersează la școala din sat. „Mami m-a învățat să cânt, încă de la vârsta de patru ani." Și pentru a ne convinge că „se joacă" cu vocea, ne-a făcut o demonstrație live. „Trecui aseară prin codru" este, de altfel, unul dintre cântecele

preferate ale lui Ioan. La fel și „Maramureș, plai cu flori", pe care a interpretat-o cu mult patos.

Dacă nu a avut posibilitatea (din motive financiare) să urmeze Liceul de muzică, se mulțumește măcar să-și exerseze talentul duminică de duminică, în strana bisericii. Când familia Ofrim e invitată la vreo nuntă, Ioan nu lipsește niciodată. „Cânt, de obicei, cântece de petrecere, acompaniat de formații."

La serbările de sfârșit de an, la fel, este nelipsit din program. În vacanță cântă în timp ce-și ajută mama la muncă.

La 12 ani cea mai mare dorință este aceea de a deveni cântăreț adevărat.

T. M.

CLANUL RUS

Unde-i unul, nu-i putere. Unde-s doi, puterea crește... spune o vorbă românească. În cazul nostru, e vorba de clanul Rus. Originardin Bistrița, „rușii" sunt veniți în urmă cu 30 de ani la Satu Mare. În prezent, neamul Rus a ajuns să numere, doar în această localitate, 26 de persoane. Dacă-i mai punem la socoteală și pe cei stabiliți la Munar și în județul Timiș, la Periam, să tot ajungă la 36 de persoane. Letiția Minodora Rus, de 19 ani, o tânără chipeșă și isteață, a fost purtătoarea lor de cuvânt în relația cu presa. Așa am aflat că niciodată cei veniți în părțile Aradului nu s-au întâlnit în același timp și în același loc cu cei rămași la Bistrița. „Rușii" de la Satu Mare se întâlnesc cu toții de obicei la evenimente familiale: nunți, botezuri, înmormântări. Se vizitează obligatoriu la sărbătorile creștinești. Cu excepția Letiției și a Feliciei, tot neamul Rus poartă nume de sfinți, sfinte și mucenițe...

Visul lui Ceaușescu în economia de piață

ARĂDENII AU ÎNVĂȚAT SĂ STOARCĂ BANI DIN... UMBRĂ

Ceaușescu a vrut să existe o singură fabrică de umbrele în România. La Arad. A dat ordin să se realizeze utilaje speciale în centre de cercetări și a avut grijă, prin sistemul economic centralizat pe care-l apăra, ca întreprinderea să nu ducă lipsă de comenzi. Schimbarea regimului a însemnat dezastru pentru unitatea arădeană. Datoriile către bugetul statului și furnizorii de materie primă o sufocau încet, dar sigur, iar pe deasupra nimic nu părea să prevestească ceva bun. Acum, la trei ani de la privatizare, societatea are profit și planuri de extindere.

„Producem tot ce prindem"

Directorul actual al societății „OPTIUM", **Florin Pașca**, se mândrește că fabrica de umbrele arădeană este singura cu tradiție din țară. „Restul sunt niște SRL-uri care aduc spițe și umbrele din import pe care le comercializează", spune managerul OPTIUM. La această oră, societatea produce cărucioare, umbrele de ploaie și soare, plăpumi, perne și în general „tot ceea ce prindem și putem executa".

Piesa de rezistență o reprezintă umbrelele de terasă, care au parte de piață de desfacere extrem de bună. Ele sunt livrate, cu preponderență, fabricilor de bere, de sucuri și importatorilor de țigări.

Fără disponibilizări

Acționarul majoritar de la OPTIUM este o altă companie arădeană, Amarad. Aceasta deține, în urma privatizării de acum trei ani, 98 la sută din acțiuni. „Am preluat fabrica de umbrele cu tot cu datoriile pe care le avea la stat și furnizori. Și erau suficient de mari. Nu am făcut nici o disponibilizare, ci doar am restructurat personalul. În unitate, 60 la sută dintre angajați erau implicați în sectorul indirect productiv, iar numai 40 la sută munceau efectiv. A trebuit să inversez raportul de forțe. De atunci, nu s-au făcut reduceri, ba dimpotrivă, am angajat oameni. Ce-i drept, în număr restrâns: 2-3 persoane. Precum s-a cerut", spune directorul Pașca. Societatea include în momentul de față 86 de salariați, cărora li se cere să onoreze comenzile foarte mari, după cum ne asigura conducătorul întreprinderii, venite din rândul partenerilor de afaceri. „Am reușit să ne plătim toate datoriile la stat și toți furnizorii de materiale, iar de trei ani mergem numai pe profit", anunță cu satisfacție managerul în funcție al S. C. OPTIUM S. A.

„Nu se merită să lucrăm"

Pe lângă datoriile cu care a avut de luptat, directorul Florin Pașca declară că s-a mai confruntat cu cel puțin alte două probleme, la fel de serioase: uzura utilajelor și mentalitatea angajaților. „Fiind o întreprindere singulară în țară, utilajele au fost unele speciale, făcute cu zeci de ani în urmă. În consecință, nu am avut de la cine să cumpăr altele noi. Centrele de cercetare unde s-au realizat cele vechi nu mai există, așa că unde mai pot să comand eu astăzi asemenea utilaje?", se întreabă retoric directorul S. C. „OPTIUM" S. A.

Cealaltă dificultate

Referitor la celălalt obstacol, optica salariaților față de munca în fabrică, procesul de schimbare, consideră Florin Pașca, nu este nici în prezent încheiat. „Au fost învățați să lucreze la stat. Ei îmi tot repetă: «Pentru banii pe care-i primim nu se merită să lucrăm.» De când i-am luat, am avut grijă ca salariile să se mărească. În cel mai rău caz, am căutat să fim peste indicele de inflație cu salariile. Le-am spus și le voi mai spune: dacă lucrăm, dacă rentabilitatea crește, eu vă promit că veți primi mai mulți bani. Nu se poate să ceri mai mulți bani înainte să lucrezi", punctează directorul Pașca. Din relatările sale, reiese că salariul mediu din întreprindere se situează la circa 2 milioane de lei/lună, angajații beneficiind și de tichete de masă.

Tâmplărie din aluminiu și instalații electrice

Responsabilii OPTIUM vor să lărgească domeniul de activitate al întreprinderii. În acest sens, s-a achiziționat o linie de fabricație pentru tâmplărie din aluminiu, care automat va crea câteva noi locuri de muncă. „În plus, spune directorul Pașca, încercăm să ne extindem pe un alt sector, cel electric, și să producem instalații electrice. Asta deoarece firma mamă, Amarad, are printre comenzile sale foarte multe lucrări cu acest specific. Este păcat să le dăm la fel de fel de firme, iar noi să nu profităm de pe urma lor. Estimez că vom angaja 15-20 de persoane pentru această nouă activitate."

Modernizare doar în clădiri

Rugat să plaseze pe o scală de la 1 la 10 societatea OPTIUM din punct de vedere al retehnologizării, directorul Pașca a refuzat să se pronunțe direct. „E adevărat. Lucrăm cu o tehnologie destul de învechită", recunoaște conducătorul fabricii de umbrele, motivând

„Nu vreau ca umbrelele OPTIUM să ajungă asemenea celor chinezești sau turcești", spune directorul FLORIN PAȘCA.

acest lucru prin lipsa utilajelor specifice de pe piața românească. Chiar și așa, investițiile nu au lipsit. De mai multă vreme se lucrează la refacerea unei clădiri proprii, ce urmează să adăpostească birourile administrative. „Până în toamnă, când preconizăm că lucrările vor fi încheiate, OPTIUM va deține un sediu ultramodern, în care își va muta birourile și Amarad. S-au pompat în acest ambițios proiect o groază de bani. Deoarece imobilul fusese în repetate rânduri bombardat de-a lungul războiului, am decis să renovăm clădirea veche de la A la Z", spune directorul Florin Pașca.

Arădenii sunt mai buni decât turcii și chinezii... la umbrele

Strategia inițială, imediat după preluare, a avut un scop precis: achitarea datoriilor. Explicația nu întârzie să vină. „Știți bine că neplata datoriilor la fondurile obligatorii impuse de lege atrage penalități. Tot timpul fugi după o fata morgana. Eu am considerat că e normal să scap de ele, în așa fel încât să pot respira. După asta, am zis «hai să ne gândim ce utilaje să luăm pentru a îmbunătăți ceea ce avem». Iar acum suntem în faza în care cercetăm ce lucrări mai putem să facem. Fiindcă producția de umbrele este sezonieră. Toți colaboratorii cu care derulăm contracte nu au capacitatea să dea comenzi în timpul iernii, toți vor primăvara", relatează managerul S. C. OPTIUM S. A.

Cât privește calitatea produselor executate la unitatea arădeană, directorul Pașca ține să înlăture orice urmă de suspiciune. „Cu unele putem concura oriunde afară. Sunt de o calitate ireproșabilă. Piața e invadată de marfă turcească și chinezească. Nimeni nu ține cont că iei umbrela și se rupe. Nu vreau să ajung și eu în situația asta", a subliniat Florin Pașca.

OPTIUM a câștigat și unele contracte externe. „Am făcut cărucioare de piață pentru afară. Am vândut umbrele în Republica Moldova. Însă un lucru deranjează: cam toți vor, dacă s-ar putea, să le lucrăm pe gratis. Handicapul nostru cel mare e că nu avem reprezentanțe ale firmei deschise în străinătate", spune directorul Florin Pașca.

„Cuptorul de tratament termic mă distruge"

Întreprinderea arădeană de umbrele a înregistrat anul trecut un profit brut de un miliard și jumătate de lei, iar cifra de afaceri pentru acest an a fost estimată, de către reprezentanții companiei, undeva la 20 de miliarde de lei. Deși OPTIUM lucrează în câștig, de mai multă vreme, nu s-au acordat încă dividende acționarilor. „În primii doi ani, profitul s-a reinvestit. Anul acesta, s-a repartizat o sumă pentru dividende care deocamdată nu s-a plătit fizic", explică Florin Pașca.

Costurile de producție, afirmă managerul OPTIUM, sunt destul de ridicate. „Asta e o problemă cu care m-am luptat de la început. Prețul produselor ar trebui să scadă vertiginos, dacă aș reuși să-mi dimensionez o linie de producție pentru cât facem noi acum. Păi, cuptorul de tratament termic mă distruge cât curent mănâncă. Și îl pornesc pentru o tonă-două de materiale", spune directorul Pașca.

Fiecare așteaptă ceva

Relațiile cu autoritățile locale sunt, în opinia conducătorului de la OPTIUM, foarte bune. „Nu am avut probleme. Din contră. Spre exemplu, cei de la Protecția Mediului ne-au ajutat extrem de mult" dezvăluie Florin Pașca. Societatea a fost ocolită de mișcări revendicative ale angajaților, poate și pentru că la OPTIUM nu există nici un sindicat constituit legal.

De la actualul guvern, directorul Florin Pașca așteaptă o relaxare a fiscalității și programe economice coerente, iar angajații întreprinderii vor de la OPTIUM salarii mai mari. „Că tare sunt mici", oftează o salariată la finalul documentării noastre. Să sperăm că așteptările celor două tabere nu vor fi zadarnice.

COSMIN LUNGU
Foto: ȘT. MATYAȘ

Umbrelele de terasă au cea mai mare trecere

Până la toamnă clădirea va fi transformată într-un sediu ultramodern pentru OPTIUM și AMARAD

CREȘTERE SPECTACULOASĂ A PREȚULUI „CĂRȚII VERZI"

Asirom își păstrează vechile tarife până la 1 octombrie

De o săptămână, arădenii sunt nevoiți să plătească mai mult pentru o carte verde. Asta pentru că, de la 1 august, majoritatea societăților de asigurare și a agenților de turism au decis majorarea tarifelor pentru acest serviciu. Prețul unei cărți verzi pentru Ungaria a ajuns, astfel, la 30$ pentru 15 zile și 40$ pentru o lună. Adică, cu 400% mai mult decât până acum!!!

Excepția o constituie Asirom, societate care practică, încă, vechile tarife. Adică prețuri reduse cu 35%. Aici, cartea verde pentru Ungaria poate fi procurată contra sumei de 16$ (15 zile) sau 26$ (o lună). Reducerile se acordă până la începutul lunii octombrie doar persoanelor care solicită carte verde pentru maximum o lună.

D. DUȚU

DOBÂNZILE BANCARE în vigoare la 07.08.2001

Denumirea băncii	Suma minimă (lei)		Dobânda (% pe an)													
			Persoane fizice						Persoane juridice							
	Persoane fizice	Persoane juridice	la vedere	Pe termen de (luni)					la vedere	Pe termen de (luni)						
				1	2	3	6	9	12		1	2	3	6	9	12
BCR	*	25.000.000	7	30	-	31	32	33	34	7	30	-	31	32	33	34
BRD	500.000	500.000*	7	30	32	33	35	37	40	7	29	29,5	30	30,5	31	31,5
B. Transilvania	300.000	25.000.000	7	33	-	34	35	36	36	7	33	-	34	35	36	36
BancPost	500.000	500.000	7	30	-	30,5	30,5	31	32	7	30	-	30,5	30,5	31	32
B. Agricolă	500.000	10.000.000	5	30	-	31	32	32	32	5	30	-	31	32	32	32
C. C. Aurora	1.000.000	10.000.000	10	36	-	38	39	40	42	10	35	-	36	37	38	40
C. C. Phoenix	500.000	500.000	10	38	-	39	40	-	41	10	38	-	39	40	-	41

Preschimbare în EURO fără comision și depozite avantajoase la Banca Transilvania

EURO - moneda unică a țărilor membre ale Comunității Europene va avea putere circulatorie începând cu 2 ianuarie 2002, iar monedele țărilor membre ale acestei comunități vor fi retrase din circulație, conform calendarului stabilit de Banca Centrală Europeană, în primele luni ale anului 2002. Persoanele fizice sau juridice care posedă valuta următoarelor țări europene: Austria, Belgia, Franța, Finlanda, Germania, Grecia, Italia, Irlanda, Luxemburg, Olanda, Portugalia și Spania au asigurată posibilitatea preschimbării acesteia în EURO prin intermediul Băncii Transilvania.

„ELLIS" - o afacere de succes, clădită prin muncă

Elena Lăslean, proprietara Casei de Modă „Ellis", nu mai are nevoie de prezentare. Popularitatea creatoarei de modă a depășit granițele Aradului. Stilul „Ellis" s-a impus în lumea modei din Capitală. Stilul „Ellis" place și atrage prin eleganță și bun gust.

– Elli, cum îți mai merg afacerile?

– În ultimii doi ani, firma și-a dublat capacitatea, dar, din păcate, tot acest succes e construit pe o mare neîmplinire: moartea soțului meu, în urmă cu trei ani. Mă consider o femeie amputată sufletește, mai ales că în spatele oricărei femei de succes stă un bărbat.

– Tu ai demonstrat că te descurci și singură...

– Cel mai important membru al echipei căzând la datorie, am considerat că e de obligația mea morală să continui demersul nostru și să devenim o firmă de prestigiu. Ceea ce am făcut a fost, de fapt, o terapie prin muncă. Și această terapie a generat un succes. Tristețea și revolta m-au determinat să iau drumul Capitalei. Lucrurile confecționate la Arad au început să fie tot mai apreciate și, sub presiunea pieței, ne-am tot extins. Am mers pe două planuri: succes la nivelul mass-media și la nivelul clienților din rețeaua celor 40 de magazine de lux din țară.

– De unde puterea ta de luptă?

– Insuccesele mă ambiționează. Nu m-am împăcat nici acum cu soarta, dar nu-mi place cuvântul nu se poate. Simt nevoia să compensez lipsa soțului meu. A mai fost fuga de timpul liber, când realizam că sunt singură. Muncesc zi lumină, pentru a nu-mi aduce aminte că familia s-a trunchiat. Tot timpul am în minte câteva versuri pe care le-am găsit într-o călătorie la Las Vegas: „Dumnezeu îmi dă seninătatea de a accepta lucrurile pe care nu le pot schimba, curajul de a schimba lucrurile care pot fi schimbate și înțelepciunea de a înțelege diferența dintre ele."

– Nu te-ai gândit să-ți refaci viața?

– N-am întâlnit nici un bărbat potrivit, deocamdată. De obicei în mediul monden se învârtesc mulți indivizi preocupați de manechinele mele sau pentru care idealul în viață este să defileze cu o fată neapărat tânără și cu picioarele de doi metri. Genul ăsta de bărbați nu mă impresionează. N-am găsit acea rezonanță de seriozitate după care un bărbat adevărat ar trebui să se definească.

– Ești foarte cunoscută și apreciată în lumea sportivă din Capitală. Cum se explică?

– În urmă cu zece ani, când mi-am început activitatea, am realizat prima colecție pentru copii și am prezentat-o la Arad, într-o sală de sport, Sala Polivalentă. După zece ani, colecția Fair play este dedicată sportivilor.

– Practici vreun sport?

– Nu, dar am început să mă mișc. Anul trecut am luat primele lecții de tenis. Soțul meu și Marius, fiul nostru, erau sportivii casei. Zilnic, dimineața, îmi rezerv 10-15 minute pentru gimnastică. Când sunt la București, frecventez un centru de întreținere pentru femei. E foarte important. A fi în formă este un atu pe care poți să-l ai și o condiție a bunei dispoziții cu care trebuie să te înarmezi pentru a fi în stare să duci la bun sfârșit programul unei zile de lucru.

– Cine creează modelele?

– Tot ce a însemnat creație până acum îmi aparține. Din acest an am angajat doi designeri dar, deocamdată,

creația este condusă tot de mine. Angajații încearcă să conceapă modele noi în stilul deja consacrat Ellis.

– Ce te inspiră când creezi?

– Sunt foarte atentă la moda occidentală și am o părere foarte bună despre moda italiană. O haină trebuie să fie frumoasă, rafinată și să aibă un look modern.

– De unde știi ce vestimentație se potrivește fiecărei cliente?

– Încerc să nu rup armonia care trebuie să existe între temperamentul clientei și conformația fizică. Iei nota 10 doar când alegi fiecărei persoane haina care o îmbracă cel mai bine. Mulțumesc lui Dumnezeu că mi-a dat darul de a ști întotdeauna care e varianta optimă pentru fiecare clientă a noastră.

TEODORA MATICA

PODOABA CAPILARĂ, SUB RAZELE SOARELUI

Sănătatea părului depinde de modul în care îl îngrijim. Asemeni tenului, în zilele toride și părul are nevoie de un plus de atenție. **Hangina Ienăștescu** (Hangi), coafor, proprietara salonului de coafură „Hangi" (re)amintește tuturor doamnelor și domnișoarelor că în aceste zile, când temperaturile depășesc 30°C, „părul are nevoie de produse de întreținere cu filtru UV, produse care preîntâmpină arderea și îmbătrânirea firului sub acțiunea razelor solare".

Care sunt aceste produse? Șampoanele și măștile protectoare. Dacă bugetul nu vă permite să cheltuiți bani pe astfel de produse, puteți apela la alternative de genul pălărie sau batic.

Nu uitați că cele mai actuale culori sunt „cele deschise, în armonie cu ochii și tenul, în ușoare umbre și lumini: auriu, arămiu, maroniu sidefat".

Se poate purta orice, spune Hangi, dar... „până la limita naturalului și a sănătății firului de păr."

Atitudinea în legătură cu firul de păr lung se observă din modul în care îl purtăm: în bătaia soarelui fiindcă „se poartă" și vrem cu orice preț să-l etalăm sau prins (se poate și fistichiu) într-o clamă, dacă vrem să-l expunem cât mai puțin factorilor agresivi (soare, apă).

Indiferent că e lung sau scurt, Hangi recomandă spălarea zilnică a podoabei capilare, cu șampoane delicate, pentru folosire frecventă.

T. M.

CUM TE MACHIEZI ÎN ZILELE CANICULARE?

În zilele cu temperaturi foarte ridicate trebuie să acorzi o atenție specială machiajului. Altfel, riști ca produsele cosmetice pe care le folosești în mod frecvent „să curgă" iar fața ta va avea un aspect neplăcut, brăzdat de întrepătrunderea rimelului cu fondul de ten sau cu fardul. Pentru a fii sigură că soarele, respectiv transpirația nu-și vor pune amprenta pe machiajul tău, ține cont de sfaturile cosmeticienei **Adela Kallai**, de la salonul de coafură „Hangi": ● folosește o cremă hidratantă adaptată tenului tău ● renunță să aplici fond de ten și pudră în zilele fierbinți ● adoptă un machiaj cât mai simplu: un ruj gras, protector, în culori cât mai deschise. Dacă aceste culori foarte la modă (roz, mov) nu te prind, rujează-te cu ce-ți stă bine. ● poți să-ți scoți în evidență ochii conturându-i ușor cu dermatograf și rimelându-ți genele. Neaparat cu rimel rezistent la apă. Pentru mai mult confort, recomandată este vopsirea genelor! ● în cazul în care nu vrei să renunți la fardul pentru pleoape, pudrează-le înainte de a le „colora". Pentru fixarea machiajului, tamponează pleoapele fardate cu un tampon îmbibat cu apă foarte rece și stors bine. Poți să aplici același procedeu de fixare și pentru machiajul buzelor.

Și încă ceva! Nu pleca de-acasă fără șervețelele tip batistă. Când simți că apar „broboadele" tamponează-ți ușor tenul! Machiajul va rămâne intact pe parcursul întregii zile!

T. M.

OPTIMISMUL – ÎN „TERAPIA" SUCCESULUI

Din zori de zi până noaptea târziu, Nicoleta Bică, de la firma de taximetre „Alfa Plus", își schimbă identitatea în „indicativ 106". La 30 de ani este mamă a unui copil de nouă ani. Divorțată. Fire vulcanică, optimistă și hotărâtă să facă față greutăților.

Am întâlnit-o, întâmplător, „în circuit", cum își numesc taximetriștii munca. Deschisă la conversație, plăcută și sociabilă, Nicoleta mi-a trezit un anumit interes de la prima întâlnire. Lucru care m-a îndemnat să o descos niței. Nu mi-a fost greu, întrucât viața ei e asemenea unei cărți deschise pentru cei care vor să o citească.

Începuturi

Practică taximetria din 1993, cu o întrerupere de vreo doi ani, cauzată de apariția unor probleme de sănătate. „Am reînceput munca în urmă cu o lună. Dar constat că era mai bine înainte", povestește Nicoleta. A intrat în „afacere" cu bani împrumutați. Dar atunci, în urmă cu opt ani, a reușit să-și achite toate datoriile în doar o săptămână. „A fost o perioadă grea. Dimineața ieșeam pe circuit, de la prânz mergeam la cursuri (postliceala sanitară) și seara mi-o dedicam copilului. Nu a fost ușor, dar a meritat. Bogdan a crescut alături de mine, l-am educat așa cum am știut, suntem cei mai buni prieteni. Petrecem ore întregi, pălăvrăgim despre tot ce există pe lume", spune Nicoleta.

Trebuie să impui respect

Deși în firmă lucrează alături de 120 de bărbați, ea nu a avut niciodată evenimente neplăcute. Consideră că bunele relații stabilite între ea și colegi se bazează pe respect. „Trebuie să te adaptezi cercului lor, să glumești, dar să știi să respecți și să aștepți același lucru. În rest, mă simt mai bine într-un colectiv masculin decât în unul feminin. Noi, femeile, suntem mai clevetitoare."

Și față de clienți are o atitudine similară. „Sunt destui care-ți fac avansuri, dar nu mă interesează. Am un prieten și e suficient."

Femeia ideală

În pofida programului încărcat, Nicoleta are timp și de ea. „Stau toată ziua la muncă. Când am noroc de o zi bună ajung la 400.000 de lei. Dar sunt și ture în care plec cu 250.000 de lei. Ce să fac? Trebuie să lupt. Nu pot sta să-mi cadă din cer. Noaptea nu prea ies, că e riscant, dar mulțumesc lui Dumnezeu, până acum nu am avut nici un incident neplăcut. Iar de viața mea am grijă, chiar dacă am un program superîncărcat. Trebuie să le fac pe toate. Știți vorba aceea: femeia trebuie să fie „doamnă în societate, gospodină în casă și «bună» în pat. Nu mă lamentez, ci mă străduiesc să fac tot ce pot. Iar în ceea ce privește relația de cuplu, trebuie să existe comunicare. Cred că femeia nu trebuie să se lase dominată de bărbat. Ea trebuie să aibă independență."

Nicoleta nu are o situație materială extraordinară, dar niciodată nu a rămas fără un ban în buzunar. E greu să trăiești dintr-un salariu de 1.500.000 de lei, cât se primește în medie la un privat. Și muncești, nu glumă." Așa, am un program flexibil. Sunt ambițioasă și nu mă dau bătută cu una, cu două. Succesul nu vine singur. Trebuie să-l cauți. Nu am avut o viață ușoară, dar am reușit în tot ce mi-am propus. În câteva luni intenționez să renunț la taximetrie. Nu e ceva de viitor. Trăiești de pe o zi pe alta. Vreau să-mi deschid o firmă de construcții. Și voi reuși, pentru că vreau asta", spune plină de optimism Nicoleta.

MADIANA MICAN
Foto: ȘT. MATYAȘ

MII DE SRL-URI VOR FI LICHIDATE FORȚAT

Județul Arad s-ar putea să piardă aproape 3200 de societăți comerciale. Acest lucru se va produce dacă până la 26 august firmele în discuție nu își majorează capitalul social la nivelul minim stabilit de lege: 2 milioane pentru societățile cu răspundere limitată și 25 de milioane pentru societățile pe acțiuni. Directoarea direcției de înregistrare registrul informatic a Oficiului Registrului Comerțului, **Monica Sabău**, apreciază că, în comparație cu alte județe, Aradul are o situație destul de bună. „Există 12.000 de societăți comerciale, din care aproximativ 1/4 sunt amenințate cu dizolvarea. Clujul are peste 13.000 de societăți în asemenea situație", spune directoarea Săbău. Din aceeași sursă am aflat că majoritatea unităților vizate sunt SRL-uri, existând doar cinci societăți pe acțiuni care nu au operat majorarea de capital cerută. Ignorarea dispoziției legale va atrage dizolvarea de drept a unității și intrarea sa în lichidare. Într-o fază următoare, Ministerul Finanțelor va publica în Monitorul Oficial listele cu societățile comerciale dizolvate, acestea având la bază încheierea judecătorului delegat. Publicitatea va mai fi realizată prin afișare directă la oficiul registrului comerțului și chiar printr-un site pe Internet. Dacă nu se declară recurs împotriva încheierii judecătorului delegat, societatea comercială dizolvată de drept se radiază din oficiu, fără nici o altă formalitate.

Așa cum se știe, obligativitatea majorării capitalului social a fost impusă încă de acum doi ani, termenul limită fiind decalat de trei ori. Directoarea Monica Săbău motivează decizia Legislativului prin numărul mare în plan național de societăți comerciale care nu au respectat încă reglementarea apărută: 600.000 de firme. „S-ar fi dorit să nu se recurgă la o asemenea procedură pentru un număr atât de însemnat de agenți economici", explică Monica Săbău. Aceasta crede că SRL-urile aflate în pragul dizolvării s-au constituit prin anii 1994-1995 doar din rațiuni de mândrie familială și fără să efectueze, după aceea, mai mult de 1-2 operațiuni comerciale. Creanțele unui SRL la bugetul de stat sunt irecuperabile. „Nu are ce să se execute silit. Un SRL răspunde în limita capitalului social. Nu se poate atinge de averea asociatului decât dacă se constată că au fost făcute fraude care constituie infracțiuni", precizează directoarea Monica Săbău. Responsabila ORC Arad a primit o adresă de la Direcția Comercială a Finanțelor Publice de Stat prin care se solicită o listă preliminară a societăților comerciale amenințate cu desființarea, în vederea examinării ei și a constatării eventualelor datorii pe care acestea le au față de bugetul statului.

Una dintre primele măsuri dispuse de Ministerul Finanțelor în teritoriu este identificarea tuturor veniturilor și bunurilor din patrimoniul societăților comerciale care nu și-au majorat capitalul social și care se află pe lista neagră a datornicilor la bugetul de stat. Dacă bunurile imobile și mobile ale viitoarelor firme lichidate nu vor fi vândute până la data de 26 august, acestea vor fi trecute în proprietatea statului. Purtătorul de cuvânt din Direcția Generală a Finanțelor Publice de Stat Arad, **Petru Horga**, se așteaptă să aibă o colaborare cât mai bună cu reprezentanții oficiului registrului comerțului, astfel ca reglementările legale ce vizează majorarea capitalului social să fie respectate până la capăt.

COSMIN LUNGU

SUGESTII DIN PARTEA CITITORILOR NOȘTRI

În urma unei scrisori primite la redacția ziarului „Adevărul" din partea (presupunem noi) unui cititor fidel al paginilor noastre, publicăm câteva sugestii interesante.

1. Prima sugestie este adresată conducerii Institutului de proiectări, căreia i se „cere" să întocmească o hartă a orașului Arad unde să fie trecute străzile cu numele, precum și cartierele de care aparțin. Toate acestea ar trebui (în conformitate cu sugestia corespondentu-

lui nostru) să apară într-un pliant pe verso-ul acestuia, străzile urmând a fi trecute în ordine alfabetică.

2. A doua sugestie se adresează fabricilor de mobilă cărora cititorul nostru le cere să execute **săniuțe** pentru 1, 2 sau 3 persoane și colac peste pupăză, acestea trebuie să aibă „un dizain frumos".

3. O a treia sugestie se referă la ... scări. Cititorul cere (nu știm cui) să scoată pe piață „scări duble din aluminiu de 2,5 - 3 m, cu trepte late", pentru ca „piciorul să stea comod".

Stimate ... anonim mă simt obligat să fac unele remarci la sugestile d-voastră. Referitor la prima sugestie (cea cu harta și străzile Aradului) într-adevăr nu există un pliant de mărimea unui ziar așa cum doriți d-voastră. Dar, dacă ați fi avut curiozitatea să răsfoiți „Paginile Aurii" ați fi văzut că această hartă există, străzile poartă denumiri și sunt (culmea!) dispuse pe zone. De asemenea există și „așezarea" lor în ordin alfabetic.

Vis-a-vis de cea de-a doua sugestie, nu știm dacă problema cu săniuța este una chiar atât de importantă, dacă ținem cont de situația în care se află țara la ora actuală. Săniuțe ne trebuie nouă? Nu destul alunecăm noi pe panta tranziției de 11 ani? De săniuțe de 1,2 sau 3 persoane chiar că nu ducem lipsă, cu atât mai mult cu cât nu ne aflăm în Elveția, (spre exemplu) unde iernile sunt ierni și zăpada ajunge pe la ei, în acest anotimp pe la 1 metru și ceva. Și, ca o corectare la ortografia cuvântului „dizain" simt că trebuie să vă aduc la cunoștință că acest cuvânt este un neologism, preluat din limba engleză, prin urmare el nu-și schimbă forma (corect se scrie **design**). Și oricum eu cred că design-ul săniuțelor (pe care încap 2 sau chiar 3 persoane) este unul destul de estetic.

În ceea ce privește scările duble de aluminiu pot să vă spun că, dacă intrați într-un magazin de specialitate, sunt convins că veți găsi scara mult dorită.

În orice caz sugestiile d-voastră au fost interesante iar dacă mai aveți asemenea sugestii sunteți mai mult decât binevenit în paginile ziarului nostru.

R.M.

Ziarul „ADEVĂRUL" utilizează informații transmise de agențiile de presă MEDIAFAX și ROMPRES.

Pentru revoluția de la Timișoara

GENERALII CHIȚAC ȘI STĂNCULESCU VOR FI REJUDECAȚI

Procesul revoluției de la Timișoara va fie rejudecat, ca urmare a deciziei de marți a procurorului general al României, Tănase Joița, de a promova recurs în anulare prin care contestă hotărîrea Curții Supreme de Justiție de condamnare la cîte 15 ani de închisoare a generalilor Victor Athanasie Stănculescu și Mihai Chițac, au declarat, marți, pentru MEDIAFAX, surse judiciare. La 9 mai, procurorul general Joița suspendase hotărîrea de condamnare a generalilor, pentru o perioadă de trei luni, după care a prelungit cu încă trei luni această măsură. La 9 august, ar fi expirat termenul de promovare a recursului în anulare. Completul de trei judecători al Curții Supreme de Justiție (CSJ), prima instanță care i-a condamnat pe cei doi generali, motiva că ordinul de a se trage în demonstranți, în decembrie 1989, era neconstituțional, întrucît legea fundamentală nu atribuia astfel de misiuni Armatei.

Atît Victor Stănculescu, cît și Mihai Chițac au susținut că nu au făcut decît să execute ordinele date de către Nicolae Ceaușescu, comandantul suprem al Armatei și șeful statului, potrivit cărora trebuia "stăvilit și eradicat fenomenul de pe străzile Timișoarei". În motivarea sentinței din 15 iulie 1999 a CSJ, se arăta că această apărare este neîntemeiată și că regulamenul militar prevedea, în decembrie 1989, așa cum prevede și astăzi, că ofițerul comandant poartă întreaga responsabilitate a legalității ordinelor date sau transmise unui comandant sau

executant, dar "militarul este întîi om și nu o simplă piesă a unui angrenaj de sine stătător de executat ordine".

Supunerea, spun magistrații, face parte chiar din structura disciplinei militare, dar ea își are propriile sale limite, trasate de normele legale la care trebuie să se refere.

Generalul Stănculescu declara în fața completului de trei judecători al CSJ că, "potrivit regulamentului, militarii sunt datori să execute ordine ce se încadrează în spiritul legii". Judecătorii susțineau că este nefondată apărarea celor doi generali care au spus că "nu au prevăzut rezultatul eradicării fenomenului Timișoara, rezultat pe care nu și l-au dorit și nici nu l-au acceptat". Magistrații explicau faptul că tragedia împușcaților de la Timișoara nu a fost rezulatul unor accidente sau neînțelegeri, ci al acțiunii unitare a trupelor dirijate din comandamentul unic de represiune din care făceau parte și inculpații. Potrivit rechizitoriului prin care cei doi generali au fost trimiși în judecată, în 16 decembrie 1989 Nicolae Ceaușescu a luat hotărîrea să trimită Armata la Timișoara, pentru a restabili ordinea, reproșîndu-i lui Tudor Postelnicu că Ministerul de Interne nu a fost în stare s-o facă. Astfel, generalul Vasile Milea, ministrul Apărării, a primit, de la Elena Ceaușescu (care preluase conducerea, în lipsa lui Nicolae Ceaușescu, plecat într-o vizită în Iran), misiunea de a coordona întreaga activitate a militarilor, aceasta trimițîndu-l, împreună cu mai mulți generali, la Timișoara. Milea îi ordona direct generalului Ștefan Gușe (decedat între timp - n.r.), fost șef al Marelui Stat Major, care la rîndul său transmitea ordinele.

RROMII AU RĂMAS TOT ȚIGANI

Redacția ziarului nostru a primit zilele trecute o invitație de a participa la Adunarea Generală a organizației Rromilor din județul Arad. Ordinea de zi anunțată cuprindea alegerea unui comitet județean, citirea statutului organizației și discutarea unor probleme diverse. Invitația era semnată de președintele Ciurar I. Nicodim, deși noi știam că președintele rromilor arădeni este de fapt Simion Stan. Ieri însă, la ora și la locul fixat, nu era nici picior de rrom. Angajații Casei de cultură a sindicatelor ne-au spus că într-un târziu a apărut în zonă un reprezentant al rromilor care, întrebat unde sunt ceilalți participanți la adunare, s-a mulțumit să dea din umeri și a plecat. Se pare că, în ciuda unor eforturi de integrare a acestei minorități sau de cosmetizare a realității, unii rromi au rămas ... tot țigani.

F.G.

NANĂ CATIȚĂ ȘI... GURA SATULUI

Așa cum am mai precizat, femeia este dintr-un sat de pe a Mureșului Vale, ce ar putea deveni și oraș. Aici s-a născut din părinți pălmași pe pământ străin, aici a învățat, la școală fiind întotdeauna premiantă cu laurii unei coronițe, aici a făcut nunta în anii ei tineri, a devenit mămică, bunică, soacră și străbunică. Consătenii ei au respectat-o și o respectă și acum pentru firea ei tranșantă, deschisă și foarte obiectivă.

Mai zilele trecute am întâlnit-o în acel sătuc și am provocat-o, nu diplomatic, ci țărănește și deschis, ca să văd diferența dintre generații, dar și cea dintre sat și oraș.

Am început discuția cu tineretul de astăzi, cu școala, biserica etc. Despre tineret nană Catiță spunea că „acestora le place mai mult umbra decât soarele". Pe tarlalele holdelor nu vezi picior de tânăr cu sapă sau coasă, lucrând la propria-i holdă. Foarte rar și numai acolo unde părinții sunt deosebit de drastici mai vezi câte o fată lucrând în grădină etc. Cât privește școala, a frecventat-o cu foarte mare dragoste și a avut învățători pe Eugen Spinanțu, pe părintele Eleneș, pe preotul Păcuariu. Tuturor acestora le mulțumește și acum, la bătrânețe. A fost cununată la biserică de protopopul Terentie Ciorogariu și bătrânul preot Iosif Ogneanu. Despre noua biserică spune că-i place, că pare mai luminoasă decât cea veche. Ar fi voit și în turla bisericii un ceasornic care să vestească orele. Bătrâna spune că a cântat în corul din Săvârșin, de sub comanda lui Spinanțu, Păcurariu și Luca, iar corul a fost vestit pe întreg cuprinsul țării.

Despre cele mai noi înfăptuiri în sat precizează că Monumentul Eroilor, la a cărui înfăptuire au contribuit veteranii în frunte cu dl. Iancu, este un lucru „fain". Și ea a pierdut în război pe fratele ei mai mic, în bătălia de la digul Păulișului. Pentru ce care au ostenit petru acest frumos sat, nană Catița are numai cuvinte de admirație.

Am văzut, spune ea, lista cu cei propuși de a fi cetățeni de onoare ai satului pentru că au făcut ceva pentru el și mă mir că onorabilii consilieri comunali o scaldă și o lasă în coadă de pește. Nici ulițele satului n-ar fi fost rău să primească numele acestor fii ai pământului dintre dealuri. Am plecat mulțumindu-i pentru cele auzite și spunându-i că o aștept prin piețele Aradului pentru a mai face niță ordine pe acolo.

Prof. SEPTIMIUS PĂCURARIU

De astăzi și până duminică, la Arad

Baschet feminin

NAȚIONALA DE TINERET FORȚEAZĂ CALIFICAREA LA „EUROPENE”

Cu arădeanca Anne-Marie Părău în echipă, naționala de tineret a României va încerca, timp de cinci zile, să forțeze calificarea la Campionatul European de anul viitor (iulie, 2002, în Croația). Acest turneu de calificare adună la start cinci echipe, din care doar primele două clasate vor obține biletele pentru „europene”. Ne-am bucura cu toții dacă la sfârșitul competiției găzduite de Sala Sporturilor din orașul nostru, reprezentativa „tricoloră” s-ar califica în elita baschetului european.

● Doar cinci medaliate cu bronz

Cu plăcere ne aducem aminte că anul trecut, naționala României de tineret a cucerit „bronzul” europenelor, sub comanda fostului antrenor al ICIM-ului, George Mandache. Din lotul de atunci au mai rămas doar cinci jucătoare: Nacu, Kulcsar, Mitu, Bagiu și Pașcalău. Acestora li s-au alăturat alte jucătoare, unele chiar mai tinere cu doi ani (Părău și Nagy), iar împreună formează un nucleu de perspectivă pentru baschetul feminin românesc.

● Pe ele ne vom baza

Cele mai multe baschetbaliste le dă Olimpia București (patru), o altă grupare bucureșteană, BNR, având două „tricolore”. Antrenorii Carmen Brănișteanu și Elena Farcaș se vor baza pe următorul lot de jucătoare (în ordinea numerelor de pe tricou): **4. Florina Diaconu (Olimpia București); 5. Carmen Bagiu (Olimpia București); 6. Ana Maria Băcanu (Olimpia București); 7. Raluca Mitu (BNR București); 8. Anne-Marie Părău (BC ICIM Arad); 9. Ana Maria Chirilă (CSȘ Brașov); 10. Carla Gheorghe (CSȘ 2 BNR București); 11. Alexandra Cutaș (Olimpia București); 12. Ildiko Nagy (Kecskemet); 13. Florina Pașcalău (Livas Târgoviște); 14. Larisa Kulcsar („U” Cluj-Napoca); 15. Laura Nacu (LPS Galați).**

● „Comportamentul lui Ciocan a lăsat de dorit”

O pierdere importantă în angrenajul națională o reprezintă Cristina Ciocan. Despre neparticiparea ei la această acțiune ne-a vorbit **antrenorul federal, Jean Antonescu**, care și-a „rupt” din prețiosul timp și ne-a făcut o vizită la redacție. **„Cu Cristina Ciocan e o poveste mai lungă. Uitați, mi se face pielea gâină când vorbesc despre ea. Acum era momentul să arate ce poate, dar comportamentul ei a lăsat de dorit. Anul trecut, după primul meci din Grecia, cu junioarele, s-a dat accidentată. Acum, Federația a făcut eforturi și i-a plătit 800 de dolari dumul dus-întors din SUA, pentru a ne ajuta în această campanie de calificare. După pregătirea din Polonia și de la Izvorul Mureșului, a anunțat brusc că trebuie să plece în SUA, că are ceva restanțe școlare de dat. Pentru mine, Cristina Ciocan numai prezintă nici o garanție”** - a spus dl. Antonescu.

● „E cea mai tare grupă”

Obiectivul Federației este calificarea la turneul final al CE de anul viitor, dar nu va fi nici o tragedie dacă naționala va rata calificarea, ne-a spus dl. Jean Antonescu.

Grupa de calificare de la Arad e cea mai puternică: **Lituania** a participat în acest an la „mondialele” din Slovacia, unde a ocupat locul 9. Ea a învins România, lipsită de trei titulare, în turneul amical din Polonia. **Ungaria**, se știe, este o forță în baschetul european. **Belarus** nu o cunoaștem, dar nu e de neglijat. **Slovacia** a fost și ea calificată anul trecut la „europenele”, unde a venit pe opt.

„Principala” Carmen Brănișteanu pune la punct ultimele detalii tactice la unul din antrenamentele naționalei.

Foto: ȘTEFAN MATYAȘ

Atú-urile „naționalei” noastre, în opinia d-lui Antonescu, sunt: **„Mobilizarea fetelor, publicul din Arad și norocul, care face parte din sport.”**

● Aradul ajută din nou baschetul românesc

Ioan Faur, principalul investitor la echipa campioană a României, BC ICIM Arad, a mai făcut o dată dovada generozității sale, când vine vorba de interesul baschetului feminin românesc. El a pus la bătaie 60 de milioane de lei, după cum ne-a spus antrenorul federal Jean Antonescu, pentru cazarea și masa naționalei României, programe de meci și afișe. În plus, autocarul BC ICIM-ului va fi tot timpul la dispoziția naționalei.

O altă „bilă albă” în contul d-lui Faur este că a renunțat la încasări. Federația i-a acordat lui Ioan Faur biletele și, implicit, toți banii rezultați din încasări. Președintele ICIM-ului a ținut însă partea iubitorilor baschetului arădean și a „decretat” ca **intrarea să fie gratuită pe tot parcursul turneului de calificare la CE de baschet feminin tineret**.

Două vorbe și despre Ghiță Vesa, maseurul echipei campioane, care a fost numit și maseurul și psihologul lotului național de tineret, lucru pentru care Jean Antonescu se felicită în alegera sa, semn că rolul lui Ghiță Vesa nu e de neglijat.

● Programul turneului

Zilnic, de astăzi și până duminică, Sala Sporturilor va găzdui câte două partide, urmând ca prin rotație, la fiecare reuniune o echipă să stea.

Naționala României va debuta în competiție **astăzi, de la ora 18,30,** când va întâlni reprezentativa Belarusului. Dar, iată întreg programul turneului, pe zile și ore:

Miercuri
ora 16,00: Ungaria-Slovacia
ora 18,00: Festivitatea de deschidere
ora 18,30: România-Belarus
Joi
ora 16,30: Belarus-Ungaria
ora 18,30: România-Lituania
Vineri
ora 16,30: Slovacia-Belarus
ora 18,30: Ungaria-Lituania
Sâmbătă
ora 16,30:Lituania-Slovacia
oa 18,30: România-Ungaria
Duminică
ora 16,00: Belarus-Lituania
oa 18,00: Slovacia-România
ora 20,00: Festivitatea de premiere

Fiecare țară va avea un arbitru în competiție, în plus mai fiind delegat iugoslavul Mrdak. Arbitrajul românesc va fi reprezentat de bucureșteanul Costel Dumitrache. Delegatul FIBA la Arad este din Croația: Ivica Jovic.

● Hai România!

Galeria ICIM-ului, condusă de Zoran Arsenov, promite un show de zile mari. Suporterii arădeni vor să fie al 6-lea jucător al naționalei și să poarte România spre calificarea la Campionatul European.

Nouă nu ne rămâne decât să le ținem pumnii strânși fetelor noastre și să sperăm într-o nouă „pagină de aur” scrisă la Arad, pentru istoria baschetului feminin românesc. **Hai România!**

DANIEL SCRIDON
ADELA CIOLOCOI

Astăzi, în Liga Campionilor

STEAUA-DINAMO KIEV

A sosit momentul adevărului pentru campioana României, Steaua București. Prima fază a grupelor Ligii Campionilor, un miraj ani de-a rândul pentru fomațiile de club românești, ar putea fi atinsă de „roș-albaștri” în cazul în care vor depăși în dubla manșă regina fotbalului est-european din ultimul timp, Dinamo Kiev. Campioni ai Ucrainei, elevii lui Valeri Lobanovski sunt o prezență obișnuită în fazele superioare ale celei mai importante competiții continentale și vin în Ghencea pentru a încheia conturile încă din partida tur. Rămâne de văzut dacă în această seară, de la ora 21,00 (în direct pe TV România 1) „militarii” lui Victor Pițurcă vor izbuti să se ridice peste nivelul adversarei și să demonstreze că fotbalul românesc merită să își găsească loc între cele mai bune echipe de club de pe Bătrânul continent. Jocul retur dintre Steaua și Dinamo se va disputa peste o săptămână, la Kiev.

C. MNERIE

„LOTUL PENTRU ATALANTA” A AJUNS LA BERGAMO

Ieri, la ora 13,45, de pe Aeroportul Internațional Arad a decolat cursa spre Treviso, în avion aflându-se și trei jucători ai UTA-ei, Huțan, Mărginean și Fritea. Aceștia au ajuns - după o oră și jumătate de zbor - la destinație, acolo unde au fost preluați de principalul investitor de la F.C. UTA, Angelo Gandolfi. La orele serii, cei patru au sosit la Bergamo, pentru ca - de astăzi - fotbaliștii să se integreze în programul gândit de conducerea Atalantei.

În principiu, până pe 1 septembrie se știe dacă cei trei rămân pentru un an în grădina clubului italian.

Ieri, „vicele” UTA-ei, Ioan Ienciu ne-a declarat că **„ar fi excelent dacă Huțan, Mărginean și Fritea ar confirma, căci ar fi primul pas important de a investi Atalanta în Arad, iar UTA ar deveni «satelitul» acestora.”**

În privința lui Ianu, care nu vrea la Atalanta, rămâne cum am stabilit, adică **„la juniori, până îi dă Dumnezeu minte”** - a conchis Ioan Ienciu.

În altă ordine de idei, să mai spunem că nigerianul Precious e tot de negăsit.

LEO SFÂRA

C.M. DE ATLETISM

UNA CALDĂ, ALTA RECE PENTRU SPORTIVII ARĂDENI

Atleta română Ionela Tîrlea s-a calificat, luni, în finala probei de 400 metri garduri din cadrul Campionatelor Mondiale de la Edmonton, informează AFP. Tîrlea a înregistrat, în semifinalele probei respective, timpul de 54 de secunde și 92 de sutimi, ocupînd poziția a patra în clasamentul seriei a doua. Atletul român Ionel Oprea a ratat, luni, calificarea în finala probei de aruncare a discului din cadrul Campionatelor Mondiale de la Edmonton. Cea mai bună aruncare a lui Oprea, în faza calificărilor, a fost de 60,18 metri, sportivul român situîndu-se pe poziția a noua în clasamentul seriei a doua. Ambii sportivi sunt legitimați la Asociația Atletismului Arădean (președinte Sandu Ion).

SURPRIZĂ LA 100 M!

Atleta ucraineană Zhanna Pintusevici a cîștigat, luni, proba de 100 metri din cadrul Campionatelor Mondiale de la Edmonton, reușind să o devanseze pe sportiva americană Marion Jones, deținătoare a titlului mondial și olimpic, informează AFP. Pintusevici, care a înregistrat timpul de 10 secunde și 82 de sutimi, a fost urmată, în clasamentul probei respective, de Jones (10 secunde și 85 de sutimi), și de grecoaica Ekaterini Thanou (10 secunde și 91 de sutimi), care a ocupat poziția a treia.

Marion Jones, în vîrstă de 25 de ani, a cucerit, în anul 2000, la Sydney, titlul olimpic în această probă și a cîștigat medalia de aur pe distanța de 100 metri în cadrul ultimelor două ediții ale Campionatelor Mondiale, desfășurate, în anul 1997, la Atena și, în anul 1999, la Sevilla. "Știu să pierd. Aș fi vrut să fiu învingătoare și de de data aceasta, dar Zhanna a fost mai bună decît mine", a declarat atleta americană, după finala de luni. Pintusevici, în vîrstă de 29 de ani, a cucerit, luni, la Edmonton, primul titlu mondial din cariera sa.

FĂRĂ GREENE LA 200 M

Atletul american Maurice Greene a anunțat, duminică, la Edmonton, după ce a cîștigat titlul mondial în proba de 100 metri, că nu va participa în finala probei de 200 metri din cadrul acestei competiții, informează AFP. Greene, campion mondial în proba de 200 metri și triplu campion mondial în proba de 100 metri, a acuzat, la sfîrșitul cursei de duminică, dureri la șoldul stîng.

MEMORIALUL „GOGU FISCHER“ LA TENIS DE CÂMP

În perioada 1-5 august, pe terenurile de tenis de la „Fair-play Club Abel“ s-a desfășurat a IV-a ediție a Memorialului „Gogu Fischer“, la care au participat peste 60 de jucători.

În ciuda căldurii, turneul s-a desfășurat în condiții normale, un mare merit avându-l Anela Freer și Horea Oprean, de fapt inițiatorii acestui turneu, în memoria lui Gogu Fischer, care a fost un mare iubitor de tenis, ce a reușit să inițieze în tainele acestui sport multe generații de sportivi.

A surprins în mod plăcut participarea în competiția feminină a unei fetițe de doar 14 ani, Larisa Alexandru, care practică acest sport de un an, dar și a Anuței Volkcel, care face tenis de doar patru luni.

Iată câștigătorii acestei ediții a Memorialului „Gogu Fischer“.

Simplu feminin

1. Anela Freer; 2. Pegy Vidican; 3. Ami Olteanu (București) și Codruța Vorindan Velovan.

Simplu masculin

1. Valeriu Popa (Craiova); 2. Nini Gavrilă; 3. Dorel Dehelean și Dinu Puleac.

Dublu masculin + feminin

1. Filip Miuțescu - Puiu Fereștean; 2. Nini Gavrilă - Marius Nica; 3. Magdalena Raicovici - Sever Jurcă și Abel Apostol - Petre Spanache.

Organizatorii țin să mulțumească următorilor sponsori: Petrom (Dan Gabriel Boric); B. B. Computer (Dominic Bucerzan); SC Carne (Nicolae Codreanu); Corrado; SC „Scar Company“ (Puiu Cuzmanov); Casa de Asigurări de Sănătate (Gigi Domșa); Gh. Furău; Grigore Gușet, Alex. Istrate; A.D. Tehnic (Adrian Jivan); S.C. „Alessandro“ (Adrian Luca); Eurocargo (Adrian Nuță); Vasile Oprea; Emilian Pintea; Allianz (Iustinian Sabin); Țiriac Asigurări SA; Bio-Frutta (Stoenescu/Anuța Volkeel); Atic Artexim (Gh. Velovan); Grup SA; Arbema; Coca-Cola și, nu în ultimul rând, d-nilor Abel Apostol, Gil Ghilință și Sever Jurcă, patronii bazei sportive, unde s-a desfășurat turneul, pentru terenurile puse la dispoziție în mod gratuit.

CARAVANA DIVIZIEI D SE VA OPRI ȘI LA IRATOȘU

După un sezon în care a avut un parcurs de excepție câștigând la pas una dintre serile de „Onoare“, Înfrățirea Iratoșu se va alinia anul acesta la startul Diviziei D întâlnind în prima etapă „acasă“ pe Universitatea Arad. Din acest sezon echipa va fi condusă de Florin Arhilie secondat de fostul principal Mihai Páll care este și vicepreședintele clubului, ambii continuând să fie și jucători activi. Echipa „prezidată“ de primarul Gheorghe Lăcătuș și-a reluat pregătirile de trei săptămâni efectuându-se trei antrenamente săptămânale pentru un obiectiv fixat în acest sezon de clasare pe locurile 8-12. Pe lângă antrenorul Florin Arhilie au venit în această vară de la Sânleani, Teujde și Bârsăoan (plătiți de Ioan Petrică) într-un lot format în proporție covârșitoare din localnici și care se prezintă astfel: M. Páll, F. Czank, Lovas, Horvath, Mezö, Vasiliu Z., Toth, Luca, N. Páll, Niculesei, Săpungiu, Arhilie, Buza, Sz. Toth. Înfrățirea Iratoș a învins în meci amical pe Sânleani cu 2-0, fiind însă surclasați de Comera cu 1-5.

La un buget fixat pentru acest campionat la suma de 40 milioane și-au adus contribuția firmele: **Anno SRL (Csaba Horvath), SC Folim (Tibi Naghi), Adam Tour (A. Papp), Caritas Agromec.** Cu destinația Iratoș au sosit din Austria 25 mingi trimise de Mircea Moț, fost jucător al echipei și care sunt necesare ca aurul având în vedere cei 40 de copii și juniori ai clubului antrenați de Attila Papp și Szabolcs Barta.

Dintr-un total de 2840 locuitori, primarul Lăcătuș mizează pe o cifră de 500 spectatori meci, apogeul putând fi atins în etapa a V-a, când la Iratoș vor „ateriza“ Vulturii Socodor, zi în care gazdele vor sărbători „Kirchweiul“: manifestare de tradiție a localităților cu populație majoritară de etnie maghiară și germană.

SORIN CAZAN

S.C. „M. K. KUBITZA" S.R.L.

filiala firmei MK Maschinenbau Kubitza GmbH

caută colaborator motivat pentru postul de:

PROGRAMATOR

Cerințe:
- studii superioare în domeniul informaticii
- bune cunoștințe de programare
- disponibilitate pentru a călători în Germania

Așteptăm CV-ul și scrisoarea de intenție în limba germană sau engleză, la punctul de lucru din Sămicolaul Mic, str. Steagului nr. 1 (în incinta AZOMA), sau prin fax la nr. 278638.

Relații suplimentare la tel: 278.636.

(5927485)

S.C. TEPRO VEST HOLDING S.A.

VINDE:

TEVI INSTALATII(negre si zincate) 1/2 - 4D
TOATĂ GAMA DE PRODUSE LAMINATE
OTEL ROTUND PLASĂ SUDATĂ 4,5,6
BARE TRASE - PĂTRATE - HEXAGON
PLASĂ SARMĂ, TABLĂ si ELECTROZI
OTEL BETON D6-25 ; PC 52 D 8/32
CIMENT ; VAR ; BCA ; CUIE si PLASĂ RABIT

Transportăm marfă 10-20T

Vindem BCA si ciment la pret de furnizor+transport

ARAD str. Campurilor 9
tel 057 / 289 924 (C.A.)

S.C. „ARCOOM" Arad

str. Clișca nr. 8

angajează:

ANALIST PROGRAMATOR

Condiții: vechime în specialitate minim 5 ani și cunoștințe de administrator de rețea.

Salarizarea este atractivă și negociabilă.

C. V. și scrisoarea de intenție se vor depune la secretariatul societății până la data de 15 august 2001 sau prin e-mail arcoom@rdslink.ro.

Informații suplimentare la telefon 256.919. (5927484)

S.C. EXPERT S.A. ARAD

În calitate de lichidator al SC Alfar SA - Sere Arad, anunță vânzarea, în conformitate cu prevederile legii 64/1995 republicată, prin licitație publică, deschisă, cu strigare, a activelor:

TEREN LIBER ÎN SUPRAFAȚĂ DE 2061 MP
TEREN LIBER ÎN SUPRAFAȚĂ DE 2320 MP
FERMA 10 - BLOC SERĂ 3 HA - PENTRU DEMOLARE.

Activele sunt amplasate în Arad, Calea Zimandului, nr. 3, putând fi vizitate zilnic între orele 9,00-14,00, începând cu data de 25.07.2001.
Caietul de sarcini cuprinzând descrierea activelor și regulamentul de desfășurare a licitațiilor, se poate obține zilnic, începând cu data de 01.08.2001, între orele 9,00-14,00, la sediul SC ALFAR SA Arad, din Arad, Calea Zimandului, nr. 3.

PRIMA LICITAȚIE PENTRU ACTIVELE DIN PREZENTUL ANUNȚ VA AVEA LOC ÎN DATA DE 16.08.2001, ORA 12,00, LA SEDIUL S.C. ALFAR S.A. ARAD, CALEA ZIMANDULUI, NR. 3.

Termenul de înscriere la prima licitație este până la data de 15.08.2001, ora 15,00.
În caz de neadjudecare, licitația va fi reluată săptămânal, după o publicitate prealabilă.

Informații suplimentare cu privire la desfășurarea licitației pot fi obținute la sediul societății din Arad, Calea Zimandului, nr. 3 sau prin telefoanele 057-276.101 JURCOVAN CORNEL, DABICI MIRELA și 092.343.784 MOȚ MARIUS.

(5927288)

Celebra vindecătoare tămăduitoarea prin har sfânt

doamna TAMARA

venită în Arad la cererea clienților de bună credință.
Tamara poate rezolva cazuri ce nu au fost rezolvate și

Are un har deosebit lăsat de la Dumnezeu, lucrând cu magia albă la rugăciuni și descântece.

descoperite de doctori și nici de preoți.
Are o experiență de a birui răul în bine de la prima ședință.
Această tămăduitoare a fost testată și de dl. Ion Țugui care a declarat că are putere paranormală.

Mă numesc Sandu Barbu din Timișoara. Sunt de profesie psiholog și îmi fac viața publică la ziar în speranța că voi ajuta și alți oameni. Aduc mii de mulțumiri cu lacrimi de bucurie doamnei Tamara, căci mi-a lecuit băiețelul de epilepsie, încă de la prima ședință. Prin puterea ei ne-a schimbat viața, căci înainte de a ajunge la dânsa am umblat pe la mănăstiri și doctori, dar în zadar. Această doamnă poate fi șansa viitorului tău. 093.421.156, 093.940.082.

Doamna Tamara a fost testată de dl. Ion Țugui, specialist în domeniul paranormal
și
A FOST DESEMNATĂ

CEA MAI PUTERNICĂ TĂMĂDUITOARE.

Mă numesc Iordan Ioniță, din Oradea, aduc mii de mulțumiri d-nei Tamara pentru bucuria și liniștea adusă fiicei noastre. Fiica noastră trăia un adevărat coșmar lângă soțul ei, cu cei doi copii. Soțul era foarte agresiv și foarte băutor. Fiind la un pas de divorț și foarte necăjită, am apelat la doamna Tamara care prin descântecele făcute și puterile ei mi-a schimbat viața, soțul parcă nu mai este cel care a fost și ne înțelegem nemaipomenit. Apelați cu încredere la telefon 260944; 093421156; 093940082.

Sunt Francisca Baltă din Șimand. Vreau să mulțumesc Tamarei. Am o fiică în vârstă de 19 ani care s-a cuplat cu un bărbat de 56 ani și nu mai puteam să-i despart în nici un fel. Cu ajutorul Tamarei s-a despărțit de el. I-a limpezit mintea și ochii. Acum ascultă de noi. Apelați și dvs. cu încredere la telefonul 093.421.156 sau 093.940.082.

Carmen din Deva, aduc numai laude pentru d-na Tamara deoarece prin puterile sale miraculoase mi-am găsit un rost în viață lângă un băiat foarte bun și iubitor și tot prin intermediul acestei doamne mi-am găsit și un loc de muncă la care nu mai speram. Sunați și vă ve-ți convinge 260944; 093421156; 093940082.

Anonim din Arad, prin intermediul acestui ziar aduc mii de mulțumiri d-nei Tamara, că m-a vindecat de impotență ce nu mai speram că voi mai fi bărbat vreodată. Deși aveam o situație foarte bună nu-mi puteam întemeia o familie. Apelând la d-na Tamara prin descântecele și plantele miraculoase aduse din Ierusalim m-a vindecat la prima ședință. Apelați cu încredere la telefon 260944; 093421156; 093940082.

CARTIER MICĂLACA
ZONA 300, bl. 358, sc. C, ap.1,
telefon 260.944 (5927478)

VACANȚĂ PE ABONAMENT

Vino si aboneaza-te la CONNEX pina pe 15 August 2001, si poti cistiga :
-1 excursie pentru două persoane in Insulele Maldive
-10 excursii pentru două persoane în Antalya
-20 de weekend-uri pentru două persoane la Neptun-Olimp
-200 de genti de voiaj
-200 de fotolii gonflabile
-200 de genti frigorifice

Planul de vacanță mai contine :
- 3 luni de abonament gratuit*
- abonament promotional CONNEX cu doar 5 dolari** pe lună
- sau CONNEX CENT,
singurul abonament cu 1 cent/minut in weekend***

In plus toata vara, ascultarea căsutei vocale CONNEX VOX este gratuită 24 de ore din 24.

*Prima o data si o data la fiecare opta luna de abonament. **Abonamentul nu include IVA. ***Primele 500de minute pe luna in weekend pentru convorbirile in retea.

S.C. COSMOVEST S.R.L.
Str.V.Alecsandri Nr.1(Magazin Noul Stil)
B-dul Revolutiei Nr.39-41(Magazin Ziridava,Parter)
Strandul Neptun (Stand Party)

dealer autorizat CONNEX (C.A.)

SC AGRIROM SRL

Str. V. Milea nr. 44
Tel.: 057 / 250 880
094 / 620 767

Vinde la preț de importator următoarele tipuri de furaje și concentrate import Ungaria:

Furaje pentru broiler
Furaje pentru găini ouătoare
Furaje pentru porci

Concentrate pentru broiler starter
Concentrate pentru broiler creștere
Concentrate pentru broiler finisare
Concentrate pentru purcei
Concentrate pentru îngrășare porci

(C.A.)

Grup francez, lider mondial în domeniul serviciilor

angajează RESPONSABIL COMERCIAL ZONAL

Cerințele postului: *dezvoltarea activității grupului în zona de nord-vest.*
Cerințele angajării: *experiență comercială, aptitudini manageriale, limba engleză/franceză, studii superioare, dinamism, modestie și seriozitate.*
Se oferă: *condiții profesionale de muncă într-o companie serioasă, aflată în dezvoltare.*

Trimiteți CV la fax numărul: 01-301.33.44.
Termen limită: 16 august 2001. (5927480)

CEL MAI IEFTIN!
TAXI REGAL
SUNAȚI LA 285.555!
REGAL

PORNIREA 4.990 lei **Tarif oraș 3.990 lei**
Tarif în afara orașului 8.000 lei

ANGAJĂM ȘOFERI cat. B pentru taxi,
COLABORATORI cu mașină proprie

(c. b.)

"SC EXPERT SA, lichidator al SC IMET SA Ineu, anunță vânzarea conform Legii 64/1995 prin licitație publică deschisă, cu strigare a următoarelor bunuri:Dacia 1300 an fabricație 1993, centrală telefonică, chesoane, cisternă 3 to, dulapuri metalice, rafturi, carcase mașini de spălat, birouri, scaune, motoare defecte, dezmembrate, containere, alte bunuri de natura obiectelor de inventar. Data licitației va fi pe data de **24.08.2001 la ora 12** la sediul SC IMET SA din Ineu, jud. Arad, str. Barbu Lăutaru, nr. 46, reluându-se în fiecare zi de vineri din săptămână până când toate bunurile scoase la vânzare vor fi adjudecate. Prețurile pe fiecare bun în parte și informații suplimentare se pot afla la sediul societății din Ineu, jud. Arad, str. Barbu Lăutaru, nr. 46 dl. Iordache Gheorghe și d-na Popovici Eugenia sau la SC EXPERT SA telefon 259740 d-na Molnar Adriana (tel 092-639843), d-șoara Codilean Mariana (tel 093-562533)." (C.A.)

MANEX MA

Arad, str. Guttenbrunn, nr. 10, tel/fax 057-286834

ASCUTE TOATĂ GAMA DE SCULE PENTRU PRELUCRAREA LEMNULUI

Nou

Poliuretan
Pânze circular și freze pt. lemn import Italia
Bandă laminată 20x0.5 pentru ambalare
Folie strech, bandă polipropilena 12x0.65

- Lac poliuretanic, prenadez tapițerie;
- Lacuri, diluanți, grunduri, vopsele, palux, **acetona**;
- Placaje, pal furniruit, placaj furniruit, pal simplu, panel;
- Pâslă, discuri diamantate, fir fuzibil, mucava, Tifel;
- Aracet, prenadez 300, parafină, urelit R și P;
- Accesorii mobilier, feronerie **BLUM**, glisiere, șuruburi pentru lemn, capete pt. înșurubat, PFL 3.2mm;
- Pânză panglică, cuțite de rindeluit, freze, garnituri uși;
- Abrazive, pietre polizor, discuri abrazive, baiț, colorant lac, cepuri lemn, cuie.

DESCHIS
luni - vineri între orele 8 - 16.

(2059218)

MINISTERUL FINANȚELOR PUBLICE

Direcția Generală a Finanțelor Publice a județului Arad
Administrația Finanțelor Publice a orașului Chișineu-Criș
Chișineu-Criș, str. Gării nr. 1/A, telefon 520659

Publicație de vânzare

În temeiul art. 55 din O. G. 11/1996
privind executarea creanțelor bugetare,
se face cunoscut prin prezenta că
se vor vinde prin **LICITAȚIE PUBLICĂ,**
bunuri mobile și imobile aparținând:

A. debitorului S.C.A. Criscom Chișineu Criș, după cum urmează:

a) în ziua de 28, luna august, anul 2001, ora 10, la sediul din Piața Avram Iancu

1. Clădire magazie brânzărie	60.000.000 lei
2. Clădire centrală termică	40.000.000 lei
3. Separator de lapte	4.000.000 lei
4. Balanță semiautomată	3.000.000 lei
5. Autofurgonetă izotermă	6.000.000 lei

b) în ziua de 29, luna august, anul 2001, ora 10, la sediul Fermei nr. 8 Crișul Alb, comuna Socodor

1. Atelier mecanic și magazie	100.000.000 lei

B. debitorului S.C. Manucs SRL Apateu, după cum urmează:

a) în ziua de 30, luna august, anul 2001, ora 10, la sediul societății din comuna Apateu

1. Tractor A. 1800	210.000.000 lei

(2204699)

AGENȚII DE PUBLICITATE

SEBIȘ
Primăria orașului Sebiș
◆ Agent publicitar **Ciolea Mirela**
◆ Program 8,00 - 15,00
◆ Telefon 420.303

LIPOVA
S.C. ELCOTRANS S.R.L.
Lipova
◆ Str. Bălcescu Nr. 16,
◆ Telefon 561.426 sau Fax 563.091
◆ program 7,30-15,30

INEU
Primăria orașului Ineu
◆ agent publicitar **Carmen Țole**
◆ program 8,00 - 15,00
◆ Telefon 092-846765

NĂDLAC
„GYURIAN"
◆ str. Griviței Nr.58
◆ agent publicitar **Gyurian Bohusiav**
◆ Telefon 474.580

CHIȘINEU CRIȘ
Primăria orașului Chișineu Criș
◆ Agent publicitar **Mihaela Brândaș**
◆ Program 8,00 - 15,00
◆ Telefon 520.098

PECICA
DACODA -
A.F. DUMICI NR. 281
◆ Agent publicitar **DUMICI DĂNUȚ**
◆ Program 8,00-20,00
◆ Telefon 468,745

SÂNTANA
Bibliotecă
◆ Agent publicitar **Alexandru Victoria**
◆ Program: 8,00 - 15,00
◆ Telefon: 462471

GURAHONȚ
Primăria orașului Gurahonț
◆ Agent publicitar **Alexandru Herlău**
◆ Program: 8,00 - 15,00

PÂNCOTA
S.C. ELIDOR
◆ Str. T. Vladimirescu, nr. 34
◆ Agent publicitar **Cristina Mihăicuța**
◆ Program: 8,00 - 15,00
◆ Telefon: 466.213

CURTICI
◆ Str. Vasile Goldiș nr. 1
◆ (Magazinul HOBBYLAND)
◆ Program: 9,00 - 18,00

SĂVÂRȘIN
Magazinul alimentar Mixt
„HANS AUTO"
◆ Str. A. Iancu Nr. 411
◆ Telefon: 557.339

CERMEI
Primăria Cermei
◆ Agent publicitar **Florica Nagy**

SOMOȘCHEȘ
◆ Agent publicitar înv. **Ioan Nagy**
◆ Telefon: 511.860

VÂRFURILE
MĂGULICEA
◆ Agent publicitar **Sida Voicu**
◆ Telefon 127

ANUNȚURILE se primesc în regim de urgență și pot să apară în ziarul „ADEVĂRUL" de a doua zi.

Informații telefon
280.904

COOPERATIVA OPERATORI
SANITARI-SOS BOLZANO
Angajează
ASISTENȚI MEDICALI
pentru Italia

Prin reprezentantul în România SC „Intermed-Consult Italia-România" SRL, Arad, str. Unirii nr. 2 și SC „E-DISCOUNT" SRL - firmă acreditată de Ministerul Muncii și Solidarității Sociale.

Telefon: 057/214.210,
094.856.933.
Între orele 11-16
E-mail:
intermedconsult@madmail.com
(5927481)

Firmă produse lactate
Angajează
GESTIONAR
DEPOZIT
JACKSON

Condiții:
◆ garanții imobiliare sau auto
◆ studii - Liceul Economic
◆ vechime în activitate

Telefon:
094.118.332.

ANIVERSĂRI

Pentru floarea casei noastre **KOSNITZ GABRIELA NICOLETA,** astăzi când împlinește 2 anișori, îi dorim LA MULȚI ANI, sănătate și copilărie fericită. Bunicii și părinții.

VÂNZĂRI APARTAMENTE O CAMERĂ

Vând urgent garsonieră Bușteni, etaj I, mobilată, îmbunătățiri, 10.000 DM. Telefon 270856. (20481)

Vând garsonieră, str. Poetului bl. P1, et. III. Telefon 095.245.230. (20117)

Vând garsonieră, hol gresie, baie vană, gresie, faianță, balcon închis, gresie. Telefon 247270 sau 273154. (20140)

Vând apartament 1 cameră cu toate dependințele, 6 Vînători, bl. V2, sc. B, ap. 2. Telefon 057-253766. (20438)

Vând garsonieră cameră, hol, baie duș, toate îmbunătățirile, Vlaicu bl. A10-1, et. I, 4.200 DM. Telefon 228853. (20413)

Vând garsonieră central, confort II, etaj 4/4. Telefon 230920. (20459)

Vând garsonieră confort I, 6.800 DM negociabil. Telefon 272443. (20449)

Vând garsonieră Vlaicu și mobilă sufragerie. Informații telefon 094.279.766. (20487)

Vând apartament 1 cameră, central, 14.000 DM negociabil, etaj I. Telefon 211786. (20477)

Vând apartament una cameră + dependințe, 48 mp, la casă în Pârneava. Telefon 250988, seara. (20476)

Vând garsonieră confort I, Micălaca, bloc 244. Telefon 219739; 094.606.538. (20471)

Vând garsonieră central, etaj 4/4, confort II. Telefon 094.568.858. (20525)

Vând apartament la casă cumpărat cu Legea 112, zonă centrală, 1 cameră, bucătărie, baie, spais, totul renovat, nou, bun pentru birouri, cabinete, preț 19.500 DM negociabil. Telefon 212059, 092.979.384. (20557)

Vând urgent garsonieră confort III Vlaicu, mobilată, etaj III, preț 4.300 DM. Telefon 093.611.941. (20564)

VÂNZĂRI APARTAMENTE DOUĂ CAMERE

Vând urgent apartament ultracentral, îmbunătățit, tot confortul, negociabil. Telefon 095.596.658, 094.889.963. (20549)

Vând apartament 2 camere decomandate, parter, central. Telefon 221260; 096.451.030. (19704)

Vând apartament 2 camere, la casă (amenajat spațiu ABC și bar), Aradul Nou, 7.500 DM. Telefon 228853. (20413)

Vând apartament 2 camere, Vlaicu. Informații telefon 270947, marțea, miercurea și joia, între orele 17-19, când poate fi și văzut, preț informativ 11.000 DM, negociabil. (20128)

Vând apartament 2 camere, ultracentral, et. I, garaj. Telefon 057-267793. (20063)

Vând apartament 2 camere Podgoria (Barbusse), etaj 2, preț 25.000 DM. Telefon 092.275.562. (20311)

Vând apartament 2 camere, confort I, Grădiște ne/parțial mobilat. Telefon 237277. (20157)

Vând apartament 2 camere, confort I, et. I, zona Piața M. Viteazul. Telefon 466155 sau 095.702.992. (7931265)

Vând apartament două camere, ultracentral, str. Peneș Curcanul, 25.500 DM. negociabil. Telefon 095.969.431. (20463)

Vând apartament 2 camere, parter, ultracentral, bun privatizare. Telefon 214536, orele 8-19. (19769)

Vând urgent apartament 2 camere, Vlaicu, ocupabil imediat, 15.000 DM negociabil. Telefon 094.786.964. (20513)

Vând apartament 2 camere decomandat, îmbunătățit, cu garaj, zona Gării. Telefon 221139. (20507)

Vând apartament 2 camere Confecții, bloc 10, sc. C. ap. 13; orele 16-20. (20561)

Vând 2 camere Micălaca 105, etaj 4, 2 balcoane, 15.500 DM. Telefon 092.606.527; 236021. (20564)

Vând 2 camere Vlaicu Z-uri, etaj 4, 13.500 DM. Telefon 093.611.941. (20564)

VÂNZĂRI APARTAMENTE TREI CAMERE

Vând apartament 3 camere, ultracentral, str. Eminescu, parter, în curte, ideal firmă și locuit, 22.000 DM, accept variante de plată. Telefon 092 967 638.

Vând 3 camere, ultracentral, et. I, îmbunătățiri, 38.000 DM. Telefon 253364. (20481)

Vând 3 camere, zona 300, et. I, 24.000 DM. Telefon 270856. (20481)

Vând apartament 3 camere zona Polivalentă, etaj X. Telefon 094.537.059. (20075)

Vând urgent 3 camere etaj I, decomandat, îmbunătățit, contorizat, vedere spre bulevard, 2 balcoane, interfon. Telefon 235206, 095.703.052. (20366)

Vând (închiriez) apartament 3 camere, cu garaj, în Micălaca (lângă Orizont). Telefon 289924; 272316; 094.784.610. (20365)

Vând apartament 3 camere, Piața Gării bl. G. Telefon 228108, preț mult negociabil. (20158)

Vând apartament 3 camere, baie, WC serviciu, două intrări, posibilitate mansardare, 18.000 $, variante. Telefon 255621; 092.424.351. (20372)

Vând 3 camere, Bd. Revoluției 10, et. I, 2 băi, balcon, 110 mp. Telefon 212372. (18471)

Vând apartament central 3 camere, 200 mp. Telefon 253132, 094.578.744. (19793)

Vând apartament 3 camere decomandat, bloc 14-2, etaj 4, UTA. Telefon 249582. (20461)

Vând (schimb cu casă în Pârneava), apartament 3 camere. Telefon 093.567.303. (20435)

Vând apartament 3 camere Vlaicu, bloc A7, etaj 6/10, confort I îmbunătățit, preț 19.900 DM negociabil. Telefon 514778, 095.618.968. (20512)

Vând apartament 3 camere decomandate, contorizat, etaj 3, zona UTA. Telefon 245125; 095.596.316. (20551)

Vând apartament 3 camere cu sau fără garaj, etaj II, Aleea Făget (zona Intim). Telefon 251750. (20573)

VÂNZĂRI APARTAMENTE PATRU CAMERE

Vând apartament 4 camere, etaj 4/4, confort I, Vlaicu. Telefon 093.464.525. (19986)

Vând apartament 4 camere, BILLA, et. 4/7, 2 garaje. Telefon 057-267793. (20063)

Vând apartament 4 camere în Piața Gării, bloc contorizat, interfon, etaj I, preț negociabil. Telefon 234728. (20467)

Vând urgent apartament în Oradea, 4 camere, tâmplărie termopan semimobilat, preț 49.000 DM negociabil. Telefon 094.568.885. (20514)

Vând apartament 4 camere + spațiu comercial 170 mp, pe Bd. Revoluției, 57.000 $. Telefon 256000. (20490)

Vând apartament 4 camere în casă tip vilă, etaj II, preț negociabil. Telefon 251241. (20572)

VÂNZĂRI CASE

Vând casă nouă (S+P+E+M), garaj, teren 1000 mp, toate utilitățile, situată în Subcetate, preț 100.000 $. Telefon 092.344.743. (19177)

Vând 2 case, aceeași curte, grădină mare, Pîmeava. Telefon 092.878.411. (19884)

Vând casă în Vladimirescu, str. Progresului nr. 21, 3 camere, baie, bucătărie, toate utilitățile. Telefon 514676. (19936)

Vindem sau acceptăm schimb cu apartament + diferență, o casă în localitatea Vladimirescu, suprafața totală 2521 mp, cu 2 poziții în CF. Casa este compusă din 5 camere, 1 bucătărie, 2 băi, coridor mare închis, toate utilitățile: gaz, încălzire centrală proprie pe bază de gaz, apă de la rețea, curent electric și trifazic, garaj pentru 3 mașini. Telefon 216047; 094.507.256. (20350)

Vând ieftin casă în Pecica, zonă bună. Telefon 093.436.802; 219437, 093.946.696. (20380)

Vând casă 3 nivele, Grădiște, (schimb apartament+ diferență). Telefon 092.275.276. (20111)

Vând casă în Șiria. Informații telefon 094.705.840; 095.570.114. (20394)

Vând casă 2 camere + anexe, apă, gaz. Localitatea Horia nr. 175. (20119)

Vând casă, Șiria, Calea Aradului nr. 659. Telefon 094.572.470. (20420)

Vând casă cu grădină 5 camere, toate condițiile, preț 45.000 DM. Telefon 229039. (20453)

Vând casă în Aradul Nou, 3 camere + dependințe + hală 60 mp. Telefon 095.315.895. (20085)

Vând urgent casă cu 3 camere, bucătărie, baie, anexe, grădină (750 mp), intrare auto, str. Bîrsei, nr. 27; preț negociabil. Telefon 055/224069, 095.391.614. (20333, 332)

Vând casă în Sîntana, str. Oituz nr. 32B, cu anexă, apă, posibilități gaz, preț 18.500 DM. (20136)

Vând casă și clădiri anexe, compusă din: 5 camere, 2 băi, încălzire gaz cu termotecă, canalizare, telefon, satelit, suprafața totală 500 mp, zona Aradul Nou (Mureșel), 35.000 $, negociabil. Telefon 095 224 198. (20318)

Vând casă în Grădiște, str. Rahovei nr. 7/A, două apartamente, liberă imediat, vizibilă între orele 12-19. Telefon 218308. (20439)

Vând vilă P+1, zona Romanilor. Telefon 231786. (20097)

Vând (schimb) casă Sînicolau, cu apartament 4 camere + 8.000 DM. Telefon 094.135.990. (20114)

Vând casă mare cu etaj, Gai. Telefon 241439. (20375)

Vând casă + hală producție Pârneava, teren 750 mp. Telefon 095.261.232. (19797)

Vând casă, grădină mare, comuna Buteni nr. 237, negociabil. Telefon 232139. (19891)

Vând casă cu teren 800 mp în Grădiște, str. Petru Rareș (DN Oradea), dotată și echipată cu materiale și instalații ultramoderne, poate fi folosită ca firmă. Telefon 213353. (19801)

Vând casă comuna Șagu. Telefon 418070 sau 531391. (20468)

Vând casă construită din '90, cu 2 apartamente la șosea, vad comercial, pe str. Pădurii, nr. 91, Arad; detalii la fața locului. (20466)

Vând casă modestă 2 camere, str. Cocorilor, nr. 44, 16.500 DM. Telefon 057 - 240727. (20441)

Vând casă 4 camere, 2 băi, 2 bucătării, cămară, curte betonată, multe anexe, grădină, Lipova, str. M. Viteazul. Telefon 562620. (5927817)

Vând casă mare centrală, sau schimb cu 2 apartamente. Telefon 282288 sau 094.160.753. (20488)

Vând casă mare cu etaj, cu loc de privatizare, ultracentral, cu apă, telefon, canalizare, în localitatea Pâncota. Informații telefon 057 - 466355, 095.309.355. (20484)

Vând casă Cartierul Funcționarilor, str. Răchitei, nr. 25. Telefon 094.121.729; 251011; 251278. (20521)

Vând urgent vilă neterminată, teren 1500 mp Gai. Telefon 212351. (20505)

Vând urgent casă în Sânicolau Mic, compusă din 3 camere, bucătărie + anexă, gaz metan, apă curentă. Telefon 094.618.081. (20511)

Vând casă mare, grădină, în Curtici, str. Mărășești, nr. 48. (20531)

Vând casă mare în Zimand Cuz. Telefon 210882. (20535)

Vând ieftin casă mare, posibilități 2 familii, grădină mare și gaz. Informații localitatea Zădăreni, nr. 42. (20537)

Vând casă foarte mare, grădină 1500 mp, Aradul Nou, str. Guttenbrunn, nr. 150. (20550)

Vând casă 3 camere, îmbunătățite, apă, gaz, canalizare, încălzire centrală, suprafața totală 700 mp. Telefon 243212, seara. (20577)

Ocazie! Vând casă în Vladimirescu, 20.000 DM. Informații telefon 090.450.978. (20579)

Vând vilă la cheie stil deosebit, Subcetate, preț 75.000 $, cu mobilier, piscină, tot confortul. Telefon 093.124.060; 093.124.053. (20260)

Vând urgent casă Chișineu Criș, str. G. Coșbuc, nr. 40, sau schimb cu apartament + diferență. Telefon 095.401.218. (7910347)

VÂNZĂRI SPAȚII

Vând spațiu (40 mp), birou, comerț. Telefon 255522, 259715. (20518)

Vând spațiu comercial ABC Micălaca, transformat din apartament 2 camere, complet dotat, vad comercial bun. Telefon 093.450.100. (20296)

Vând gheretă situată pe Calea Victoriei. Telefon 279656, 222620, 266541. (20377)

Vând spațiu de producție, autoservice, reprezentanță, locuință. Telefon 093.183.299. (20011)

Vând avantajos spațiu comercial sau producție, 540 mp, parter bloc Șiria. Telefon 094.545.778. (20322)

Vând gheretă zona 300, vad comercial bun, 4.200 DM negociabil. Telefon 094.645.921. (20387)

Vând spațiu comercial zona III Micălaca, 140 mp. Telefon 094.764.597. (20554)

VÂNZĂRI TERENURI

Vând teren, șoseaua centură, Grădiste-Petrom, 8.500 mp. Telefon 095.883.126. (20156)

Vând teren 4850 mp în zonă de agrement Păuliș (Valea Crucii). Telefon 095.315.895. (20085)

Vând 7.16 ha pământ la Turnu. Telefon 466189, orele 18-20. (20455)

Vând urgent teren 1000 mp Gai, gard, apă, curent, canal, garaj, 60 mp construit, teelfon, 28.000 DM negociabil. Telefon 094.786.964. (20513)

VÂNZĂRI AUTO

Vând AUDI 80 fabricație 1990, înmatriculat persoană fizică, puțin rulat, benzină, 1,8, ABS, geamuri electrice, încălzire proprie pe scaune, oglinzi electrice, trapă, catalizator, preț atractiv. Telefon 092.303.709.

Vând MOTOARE DIESEL (Turbo) EUROPENE, garanție, act vamal. Telefon 093.570.094. (19307)

Vând Dacia 1300 CIV, 750 DM; Dacia 1310 CIV, 1.200 DM. Telefon 286211.

Vând ARO 243 motor Brașov, Curtici. Telefon 465727. (20526)

Vând talon + CV IMS 461, VT 2002, preț negociabil. Telefon 095.581.147, Boc. (20525)

Vând TV 35 camionetă, 1986, CIV, stare foarte bună. Telefon 276488. (20326)

Vând Renault 21 GTX, 1993, înmatriculat Euro II, benzină, injecție multi punct, stare excepțională. Telefon 253275. (20595)

Vând camion marca Star 1142 + remorcă, tonaj total, stare excelentă. Telefon 468619; 092.629.646. (20362)

Vând mașină M.461. Telefon 090.473.385, seara. (20191)

Vând Ford Transit 2,5 TD, marfă, lung, înalt. Telefon 093.413.115. (20123)

Vând presă balotat în stare de funcționare, plug cu două capuri, remorcă auto, RABA benă 8,5 tone. Telefon 462974, Sîntana. (7931159)

Vând motor Opel Record Diesel 2000 cmc, complet și talon Mercedes +caroserie (bot de Cal). Telefon 094.773.532. (20415)

Vând Opel Ascona 1,6 Diesel, an 1986, preț 4.200 DM. Telefon 057-222643. (20153)

Vând camionetă Mercedes, Opel recarosat, un ARO avariat. Telefon 241439. (20379)

Vând Ford Scorpio Diesel, 1988, Ford Escort Diesel, 1,8, 1990. Telefon 285045, 095.635.101. (20138)

Vând mașină Volvo+D 60, cai putere 5000. Telefon 211387. (20319)

Vând Renault 19 Diesel, înmatriculat persoană fizică, Full Option, 6.200 DM. Telefon 212345. (20464)

Vând Audi A4, 1996, 1600 cmc, benzină, 58.000 km reali, stare foarte bună, preț 21.000 DM negociabil. Telefon 282793; 094.623.459. (29458)

Vând Renault 5 cu 4 uși, CIV, stare bună de funcționare. Informații telefon 210091. (20456)

Vând Dacia 1310, stare foarte bună de funcționare, an 1985. Telefon 286406. (20452)

Vând ARO cutie + motor Mercedes, preț 2.600 DM negociabil. Telefon 279569, 093.445.466. (20451)

Vând Alfa Romeo 75 TD, an 1998, preț 3.700 DM. Informații telefon 094.299.619; 514093. (20489)

Vând autoutilitară Fiat Fiorini 1050, an fabricație 1982, autoutilitară Mercedes Benz 3 tone, an fabricație 1975. Telefon 233401, 251401. (20480)

Vând BMW 324 TDS, an '90, roșu, numere valabile 2 ani sau cumpăr talon sau cu mașină avariată. Telefon 093.991.127. (20502)

Vând Saviem carosat 7 tone basculant, ireproșabil. Telefon 288748, 093.991.127. (20502)

Vând Opel Astra 4+1 locuri, an '92, motor 1400 cmc, roșu, recent adus. Telefon 093.991.127; 288748. (20502)

Vând Opel Senator 2,8 Automatic. Telefon 255522; 259715. (20518)

Vând autodubă Iveco 3,5 tone. Telefon 255522; 259715. (20518)

Vând Dacia 1300 CIV, numere noi, 800 DM negociabil. Telefon 278236. (20548)

Vând ARO carosat 320 preț 350 DM, Arăneag, nr. 414. Telefon 094.857.017. (7931266)

Vând autotractor Iveco Turbostar 1989, cu semiremorcă Vibertti 1990, 20 tone, preț 50.000 DM. Telefon 094.568.885. (20514)

Vând Ford Capri an 1973, stare foarte bună, toate taxele la zi, CIV, talon, numere noi, 2.000 DM negociabil. Telefon 094.786.964. (20513)

Vând VW 1 microbuz caroserie foarte bună, complet, 8+1 locuri și talon, numere vechi, an 1972, 1.800 DM negociabil. Telefon 094.786.164. (20513)

Vând Fiat Croma T 8, persoană fizică; Fiat Croma benzină cu multe piese schimb. Telefon 098.621.400. (20565)

Vând urgent Opel Kadet, 1986 Diesel, numere valabile 2 ani, avantajos. Telefon 092.481.692. (20567)

OCAZIE! Vând JEEP NISSAN TERRANO I, an 1987, motor 2,4i, climă, alarmă, central, preț 9.200 DM. Telefon 092 556 562. (20625)

VÂNZĂRI ELECTRO

Vând TV COLOR, COMBINE FRIGORIFICE, mașină automată spălat, CONGELATOARE, prețuri avantajoase, garanție. Telefon 284000. (19849)

Vând congelator vertical cu vitrină, agregate frig. Telefon 255522; 259715. (20518)

Vând cântar electronic, cântar semiautomat, congelator verticală cu vitrină. Telefon 255522, 259715. (20518)

Vând congelator și frigider Arctic, minicuptor Terma, aspirator Sanyo. Telefon 211109. (20536)

Vând CASE MARCAT FISCALE și CÂNTARE ELECTRONICE, omologate. Telefon 282829; 272727. (f. 2059562)

Vând combină frigorifică mare Bosch, instalație cupru stare bună, 6.500.000 lei negociabil. Telefon 259614; 092.596.712. (20252)

Vând MAȘINĂ AUTOMATĂ SPĂLAT, CONGELATOARE, TV COLOR, COMBINE frigorifice, preț avantajos, garanție. Telefon 259001. (19849)

Vând TV color diagonala 37-67, combine muzicale, frigidere, combine frig, congelatoare și lăzi frig, mașini automate cu garanție și postgaranție. Telefon 274600 orele 9-19 și orele 19.30 - 23, telefon 241355. (19229)

Vând COMBINE FRIGORIFICE, TV COLOR, mașină automată spălat, congelatoare, prețuri avantajoase. Telefon 278500. (19849)

Vând COMBINE muzicale, video, combine frigorifice, mașină automată spălat, TV color, prețuri avantajoase, garanție. Telefon 275681. (19849)

Vând MAȘINI de SPĂLAT AUTOMATE, modele noi, prețuri foarte mici. OFERIM GARANȚIE! Telefon 259339; 094.706.321. (20032)

Vând FRIGIDERE, CONGELATOARE, COMBINE, LĂZI și VITRINE FRIGORIFICE din GERMANIA, cu garanție. Telefon 259339, 094.706.321. (20032)

Vând TELEVIZOR (telecomandă), teletext, stereo, diagonala 37-67 cm, prețuri convenabile. Telefon 259339; 094.706.321. (20032)

Vând TV color, modeme, mărci germane, renumite, cele mai mici prețuri, garanție 6 luni. Telefon 057-287404. (20185)

Vând televizoare color, telecomandă, garanție. Telefon 219365; 093.380.028. (20133)

Vând TV LG diferite modele, noi, import Germania, preț interesant. Telefon 280260, 092.262.434, orar: 10-18.

Vând PENTIUM I 133 MHz, 32 RAM, 1 GB, monitor, tastatură, mouse, stoc limitat, 250 DM, Telefon 280260, 092.262.434, orar: 10-18.

Vindem imprimante A 3 cu ace IBM/Epson 160 CPS noi, 300 DM. Telefon 280260, orele 10-18; 092.262.434.

Vindem CALCULATOARE PENTIUM 3 933 MHz 128 RAM HD 30 Gica - CD - ROM, placă sunet vofer modem 56 K placă video 32 MB Shared. Telefon 280260, 094.552.226.

Vând CALCULATOR PENTIUM 200 MMX cu modem, CD ROM placă sunet monitor 14 SVGA. Telefon 280260, 094.552.226.

Vând computer CDROM 700 MHZ 30 GB HDD 128 RAM, monitor 17", nou, deosebit. Telefon 280260, 094.552.226.

Vând ladă frigorifică Zanussi, 400 litri, stare excelentă. Telefon 274146. (20520)

Vând mașină spălat automată; televizor color; cuptor microunde; Pentium II. Telefon 284604. (20508)

Vând mașini spălat automate, combine frigorifice, televizoare color diferite modele; garanție. Telefon 251392. (20384)

Vând televizoare color diferite diagonale, teletext, telecomandă, garanție. Telefon 264004. (20385)

Vând vitrină frigorifică orizontală, 1,80 m, stare perfectă, 8.000.000 lei. Telefon 092 294 842. (20123)

Vând diferite telecomenzi pentru televizor (185.000 lei), video, satelit, componente electronice. Telefon 092.368.868; 095.794.894; www, telecomanda.ro. (20150)

Vând calculator Pentium 133 MHz, HDD 5,1 GB 32 RAM, placă sunet, CD-Rom, monitor 15" digital, mouse, tastatură, boxe. Telefon 257084. (20479)

VÂNZĂRI DIVERSE

PUI de ȘIRIA! Vindem populației în limita stocului, la ferma „PRODAGRO CETATE" din Șiria, vineri 10 august, orele 14-18, sâmbătă 11 august 2001, orele 7-15, PUI VII de CARNE de cca 400 gr și peste 1,5 kg. (20143)

Vând mașină de injectat plastic, orizontală. Telefon 532145. (20462)

Vindem PUI VII de CARNE, cca 1,3 kg, la numai 45.000 lei/buc. Telefon 095.245.329. (20144)

Vând termotecă Bereta cu coș și Turbo, sigilat. Telefon 092.301.798. (20156)

Vând ROLETE PLASTIC import; ROLETE LEMN; JALUZELE. Telefon 059 - 478503, 095.594.415. (20346)

Vând rafturi depozit și magazin, mese birouri, pulturi diferite. Telefon 255522; 259715. (20518)

Vând barcă cu motor 8 locuri, Yamaha, 40 CP. Telefon 092.748.670. (20492)

Vând masă de biliard nr. 8 și Dart's; multicar Diesel basculant cu punte de ARO spate sau schimb cu Dacia Combi. Telefon 272818; 094.507.226. (20533)

Vând PLASĂ GARD zincată toate dimensiunile, 19.000 lei/kg; SÂRMĂ BALOTAT 16.500 lei/kg; CUIE, PLASĂ RABITZ, TABLĂ ZINCATĂ 0,4 mm; ELECTROZI Ductil; SÂRMĂ NEAGRĂ și ZINCATĂ. Str. Vasile Conta, nr. 1. Telefon 273862, 094.289.997. (20341)

Vând stație taxi President, cu ceas, total 200 DM fix. Telefon 259614; 092.596.712. (20252)

Vând rolete plastic import, rolete lemn, uși și geamuri. Telefon 095.380.320. (19315)

Vând BCA, blocuri ceramice, ȚIGLĂ 10 modele, UȘI, FERESTRE, PAL, placaj, PFL, bitum, carton asfaltat, cărămidă, teracote, plăci azbociment, dușumele și lambriuri, etc; str. Pădurii, nr. 69. Telefon 211272. (120200)

Vând mașină de rindeluit pe 4 fețe confecționat lambriuri și dușumele, etc. Telefon 211272, orele 8-17. (20200)

Vând 2 firme cu activ și pasiv. Telefon 094.238.105. (20590)

Vând LEMNE FOC, NISIP, BALAST, la domiciliu. Telefon 245248. (19901)

Vând termoteci la coș și Turbo, convectoare, boilere pe gaz. Telefon 253973, 093.727.470. (20642)

Vând LEMNE FOC, NISIP, BALAST, la domiciliu. Telefon 210771. (19901)

Vând LEMNE FOC, NISIP, BALAST, la domiciliu. Telefon 277027. (19901)

Vând LEMNE FOC tăiate esență tare, domiciliu. Telefon 276488, Grădiște. (20326)

Vând rezervoare de motorină 1 bucată 32.000 litri, 5 bucăți 10.000 litri. Telefon 468619, 092.629.646. (20362)

Vând BETON și MORTAR. Asigur tarnsportul. Telefon 094.855.838. (20363)

Vând COLȚARE, CANAPELE, FOTOLII PAT, DORMITOARE; convenabil. Telefon 094.507.339; 275551. (20386)

Vând BOLȚARI TERMOIZOLANȚI, BCA, DIFERITE DIMENSIUNI; convenabil. Telefon 094.507.331; 275551. (20386)

Vindem ROLETE plastic, import 280.000 lei/mp; ROLETE TEI 650.000 lei/mp, UȘI, garaje. Telefon 059-460315; 095.827.725. (20344)

(Continuare în pagina 15)

☛ (Urmare din pagina 14)

Vând EUROBOLȚARI termoizolanți cu certificat calitate 300x250x 200 la 6500 lei/buc, ; 1 mc-435.000 lei; 1 bolțar-7,6 cărămizi. Telefon 281491; 092.381.750. (19831)

Vând rolete plastic, import, între 190.000 -250.000 lei/mp; rolete lemn tei-500.000 lei/mp; obloane mobile din lemn 700.000 lei/mp. Telefon 090-481236. (19705)

Vând cărămidă nouă 1800 lei/buc, la domiciliul clientului. Telefon 095.879.234. (20401)

Vând LEMNE FOC, NISIP, BALAST, la domiciliu. Telefon 214010. (20125)

Vând: termoteci Vaillant, etc, boilere pe gaz, convectoare pe gaz, calorifere garanție 2 ani. Telefon 095 245 147. (20126)

Vând urgent și ieftin dormitor Ovidiu. Telefon 285483, 093 611 949. (20129)

Vând 2 mașini paste făinoase, 1 malaxor, rafturi capacitate 300 bucăți, site pentru uscat paste. Telefon 095.315.895. (20085)

Vând pui de came 450 gr. - 27.000 lei. Telefon 473047. (20161)

Vând nisip și balast la domiciliu. Telefon 214428. (20154)

Vând cățea Ciobănesc Mioritic. Telefon 092.842.370. (20418)

Vând micro-fermă pentru creșterea struților, populată. Telefon 094-572470. (20420)

Vând urgent garaj, 6 Vînători și gheretă comerț. Telefon 094.206.599. (20423)

Vând MOBILIER MODERN, nou: bucătărie de la 5.000.000, bibliotecă de la 6.800.000; dormitoare de la 7.500.000, birouri de la 1.300.000. Telefon 256769; 092.239.242. (20448)

Vând nisip, balast, la domiciliu. Telefon 257769. (20436)

Vând dormitor Ludovic, convenabil, zilnic, orele 18-22. Telefon 212228, 095 357 982. (20133)

Vând la preț avantajos, combine pentru recoltat cereale și porumb știuleți, pluguri reversibile cu 1,2,3, și 4 brazde, cositoare pentru gazon, drujbe, semănătoare pentru cereale, tractoare de 150 CP. Telefon 094.505.494, 287691, 411218. (19657)

Vând două ferestre 175x200 cm, cu rolete, Arad, str. Hunedoara, nr. 52. Telefon 281228. (20483)

Vând OUĂ PREPELIȚĂ și BALOȚI LUCERNĂ. Telefon 219742; 092.284.424. (20475)

Vând termoteci 1.120 DM Turbo, 1350 DM, rate. Telefon 093.463.567. (20493)

Vând ouă de prepeliță, casa în centru. Informații telefon 257012. (20515)

Vând garaj metalic. Telefon 094.568.885. (20514)

Vând fundație non - profit, 15.000.000 lei. Telefon 252860, orele 13-17. (20538)

Vând garaj zona III, avantajos, pentru blocurile 313, 314, 315, 316, 317, 318, 2000 DM negociabil. Telefon 094.764.597. (20554)

Vând făn lucernă balotat. Telefon 093.372.962. (20559)

Vând din demolare, cărămidă, grinzi 11 mx20x25. Informații Taut, nr. 926, telefon 054-660837, Simeria. (20238)

Vând urgent 2 bilete Costinești, perioada 12-18 august. Telefon 287262. (20259)

CUMPĂRĂRI TERENURI, IMOBILIARE

Cumpăr apartament 3-4 camere, ofer o Dacie fabricație 1994 + 10.000 DM. Telefon 093.918.883 sau 094.135.990. (20216)

Cumpăr teren agricol în comuna Felnac, suprafețe mari sau parcele mici grupate. Telefon 094.505.494. (20450)

Cumpăr apartament 2 camere confort I, neîmbunătățit, etaj intermediar, Micălaca, ofer 12.000 DM. Telefon 212698. (20535)

CUMPĂRĂRI AUTO

Cumpăr Dacie, ofer până la 600 DM. Telefon 278236. (20548)

CUMPĂRĂRI ELECTRO

Cumpăr frigider modest, ofer aproximativ 700.000 lei. Telefon 273965. (20553)

CUMPĂRĂRI DIVERSE

Cumpăr PORCI grași peste 100 kg, localitatea Mâsca nr. 307, preț 40.000 lei/lg. Telefon 057-531497; 094.774.649. (20392)

Cumpăr vaci, vițele, tauri. Telefon 288968 sau 092.941.123. (19750)

Cumpăr vaci bătrâne și juninci. Telefon 250866, 095.681.191. (20064)

Cumpăr porci grași și vite pentru sacrificare, plata pe loc, Arad. Telefon 057 - 287723. (20357)

Cumpăr scândură din demolări (tavane, podele, etc), ofer 2.000.000 lei/mc sau scândură nouă, la schimb. Telefon 094.608.032. (20381)

Cumpăr porci, vaci, tăurași și juninci pentru sacrificare. Telefon 094.634.795 sau 094.634.748. (20010)

Cumpăr porci grași 40.000 lei/kg. Telefon 094.867.536. (20348)

Cumpăr 500, 1000, 5000 forinți scoși din circulație. Telefon 093.468.975. (20318)

Cumpăr acțiuni Banat - Crișana, Bat, Alro Slatina, Astoria. Telefon 093.124.053. (20260)

CERERI ȘI OFERTE DE SERVICII

SC PANGRAM SA producător al produselor MONTE BANATO angajează AGENT VÂNZĂRI; ȘOFER-MANIPULATOR (livrator); OPERATOR CALCULATOR (facturist). C.V. se vor trimite până în data de 18.08.2001. fax.055/218635. Informații suplimentare, telefon 093.639.723. (20339)

Angajez VÂNZĂTOARE cu experiență mezeluri - carne pentru gheretă zona Vlaicu, nefumătoare în timpul serviciului. Telefon 272373, 093.614,749. (20457)

Selectăm 3 persoane intreprinzătoare, colaborare Companie multinațională. Telefon 092.293.187. (20434)

Selectăm colaboratori Full Time sau Partime, 250 $/lună. Telefon 093.198.657. (20434)

TRIS COMPANY angajează LĂCĂTUȘI - MECANIC, vârsta maximă 35 ani. Telefon 233147. (20430)

Societate comercială angajează FRIZER cu experiență. Informații telefon 094.245.879. (20482)

Angajăm ȘOFERI și MUNCITORI necalificați, str. 6 Vânători, nr. 22. Telefon 270434. (20474)

Angajăm CONFECȚIONERE cu experiență pentru croitorie serie. Telefon 211214. (20497)

AUTO-SERVICE angajează MECANICI AUTO cu experiență. Telefon 093.202.962M 057 - 278755. (20506)

Angajăm CONFECȚIONERE la mașini cusut liniare. Telefon 279148. (20528)

SC „BOGDAN COMPANY" SRL angajează SECRETARĂ pentru evidență contabilă primară, vârsta maxim 25 ani. Telefon 241207, orele 8-15. (20530)

Angajăm CONFECȚIONERE TEXTILE, salarizare bună + bonuri masă. Telefon 279928, orele 8-16. (20544)

Angajăm INSPECTOR ASIGURĂRI. Telefon 285536. (20539)

Angajez EDUCATOARE pentru grupa GERMANĂ - ENGLEZĂ intensiv. Telefon 289137. (20555)

Angajez AGENȚI COMERCIALI, experiență. Telefon 094.787.549 orele 18-20; CV fax 212100. (20558)

ANCOR CONFEX angajează CONFECȚIONERE la mașini industriale, liniare și triplok, personal pentru călcat și tinere pentru calificare în meseria de CONFECȚIONERE. Poarta II ARIS, telefon 256585. (20571)

Angajăm OSPĂTARE. Telefon 094.798.000. (20578)

MR FAB angajează ZIDARI necalificați, CONTABILĂ primară cunoștințe PC. Telefon 094.556.686. (20581)

SC PARC SA ARAD, angajează: 2 CAMERISTE. Condiții: domiciliul stabil în Arad, vârsta maximă 40 de ani. Relații la telefon 057 - 282255. (f, 2204693)

Magazin alimentar angajăm VÂNZĂTOARE. Telefon 093.006.215, 092.979.358. (20254)

ARCOOM Arad, str. Clișca, nr. 8, telefon 255889, angajează CONFECȚIONERI îmbrăcăminte pentru mașini de cusut industriale. (20255)

Societatea de asigurare UNITA, angajează INSPECTOR DE ASIGURARE. Informații telefon 562920. (5927818)

Angajăm DOAMNE, DOMNIȘOARE cu voce plăcută, salarizare deosebită. Telefon 094.533.243. (20593)

Caut 2 femei pentru ÎNGRIJIT BOLNAVĂ zi-noapte, din Arad. Telefon 289056. (20609)

PRESTĂRI SERVICII

„SILDOR PROD" execută reparații FRIGORIFICE; comercializează și montează AER CONDIȚIONAT. Se acordă garanția lucrării. Transport gratuit! Telefon 057 - 270622. (c. 277)

PARCHET LAMINAT, procurare, transport, montaj, la comandă fermă. Telefon 094.555.338. (20184)

„LUKAS" execută HIDROIZOLAȚII ACOPERIȘURI, garanție 10 ani. Telefon 270711, 094.855.838. (20364)

WES, ieftin, reparații FRIGORIFICE. Vinde, montează, repară INSTALAȚII AER CONDIȚIONAT-autoturisme, locuință. Telefon 057-284857, 092.556.562. (19943)

Executăm LUCRĂRI DE CONSTRUCȚII, prețuri avantajoase. Telefon 091.450.307. (20453)

Executăm: TENCUIELI, FAIANȚĂRI, ZUGRĂVELI, zidării. Telefon 260856. (20503)

INSTALATOR autorizat, execut INSTALAȚII termice, sanitare, MONTEZ contoare apă. Telefon 275390, 093.084.421. (20534)

Executăm HIDROIZOLAȚII hale, preț avantajos. Telefon 212806. (20547)

Execut SOBE TERACOTĂ, Paulescu Milică, Șiclău, telefon 353360. (7910345)

DIVERSE

OFER VALUTĂ ÎMPRUMUT, garanții imobiliare. Telefon 092 166 307. (18724)

Doriți bani? Veniți la „EUROCASSA", B-dul Decebal (Proiectări). Oferim SUME cu DOBÂNZI începând de la 6%/an. Telefon 095.368.746, 094.546.858. (20160)

Afacere proprie într-o companie americană, regim de colaborare. Telefon 091.422.421. (20434)

Colaborare CADRE MEDICALE, produse NUTRIȚIE CELULARĂ. Telefon 090.096.595. (20434)

SOCIETATE COMERCIALĂ vinde: sediul administrativ, hală de producție, magazii și depozite aferente. Relații la telefon 092.638.545. (f)

Pierdut IAPĂ ȘARGĂ, Curtici. Ofer RECOMPENSĂ mare. Telefon 464935, 536439. (20527)

La data de 9 august 2001, ora 12, se va vinde la licitație publică apartamentul 15, situat în Arad, str. Poetului, nr. 15/a, bloc Z 12. Prețul de strigare este de 200.000.000 lei și licitația se va ține la Judecătoria Arad, camera 55. (20546)

SC NATURAL CONSERV (fostă REFACEREA), caută achizitori LEGUME cu mijloc de transport. Relații zilnic la sediul societății noastre, str. Bicaz, nr. 1-5, orele 9-12. Telefon 2888803; 288725. (20580)

Primăria comunei PILU vinde prin licitație publică, teren intravilan. Licitația va avea loc în data de 30 august 2001, ora 10. Informații la telefon 530081. (7910346)

SCHIMBURI

Schimb apartament mic RALLA cu apartament 2-3 camere RALLA. Telefon 214010. (20125)

TURISM

NOU! MARI REDUCERI DE PREȚURI!

ATLASSIB

Călătorești cu autocarele noastre moderne, în EUROPA: GERMANIA, AUSTRIA, FRANȚA, ITALIA, SUEDIA (plecări zilnice), BELGIA, OLANDA, DANEMARCA, ANGLIA, FINLANDA, NORVEGIA, SPANIA, PORTUGALIA, UNGARIA, IUGOSLAVIA.

NOU! Reduceri suplimentare pentru: elevi, studenți, pensionari și grupuri. Bd. Revoluției nr. 35, telefon 251871, 252727; Autogară, telefon 270562. O poartă deschisă spre Europa! (c. 341)

„Pletl"

vă oferă zilnic spre GERMANIA: PASSAU, REGENSBURG, NÜRNBERG, WÜRZBURG, ASCHAFFENBURG, FRANKFURT, GIESSEN, SIEGEN, KÖLN, DÜSSELDORF, ESSEN, DORTMUND; DEGGENDORF, LANDSHUT, MÜLDORF, AUGSBURG, HEILBRONN, STUTTGART, PFORZEIM, KARLSRUHE, HEIDELBERG, MANN-HEIM. Cu plecare din KARLSRUHE: FRANȚA, SPANIA, PORTUGALIA. Firma vă oferă călătorii în autocare noi, moderne, însoțitoare de bord, o masă caldă în UNGARIA, 2 bagaje gratuite. Informații și înscrieri, la Agențiile PLETL din ARAD, telefon 057 - 252291; LIPOVA 057 - 561377; 563011; TIMIȘOARA 056 - 294299; SIBIU - 069 - 216143; BRAȘOV 068 - 475216.

NOU! Prezentați acest anunț la unul din sediile noastre și beneficiați de o REDUCERE de 10%, la transportul în GERMANIA cu autocarele firmei PLETL. (c)

ÎNCHIRIERI

Închiriez spații comerciale neamenajate (amenajare la înțelegere) str. M. Eminescu nr. 12, 100 mp, 450 $, str. Vîrful cu Dor nr. 8, vizavi Piața Pompierilor, 250 mp, 650 $. Telefon 092.344.705. (20440)

Caut să închiriez casă mică cu perspectivă cumpărare. Telefon 266037, 095 312 139. (20124)

Închiriez spațiu comercial central; vând aparat înghețată italian. Telefon 257003. (20207)

Închiriez casă zona Școlii UCECOM. Telefon 211683. (20353)

Închiriez (ofer) auto macara Roman de 12,5 tone. Telefon 092.344.743. (20373)

Închiriez spațiu comercial 150 mp, str. Eminescu (Florăria). Telefon 090.044.114, 090.047.988. (20446)

Închiriez spațiu pentru nunți, botezuri, etc. Telefon 286176. (19085)

Ofer spațiu pentru închiriat, 100 mp, Calea Timișorii, 400 DM. Telefon 286176. (19085)

Ofer pentru închiriere spațiu comercial 38 mp, Piața UTA parter, bloc toate utilitățile. Telefon 094.118.753. (20094)

Caut de închiriat, PE TERMEN LUNG, apartament 2 (două) camere, zona 300 sau zona Miorița. Eventual CUMPĂR ÎN RATE. Telefon 250544 între orele 8-16. (20499)

Închiriez garsonieră confort I, Malul Mureșului, 150 DM/lună. Telefon 093.335.175. (20470)

Închiriez apartament ultracentral, 3 camere, pentru firmă, birouri. Telefon 285724. (20465)

Ofer spre închiriere apartament central 3 camere, deosebit, 200 USD, cheltuielile incluse. Telefon 286143. (20509)

Ofer spațiu 100 mp pe termen lung, pentru activități comerciale, depozit, str. Dorobanților, toate dotările. Telefon 284013; 219748. (20529)

Doresc să închiriez spațiu productie aproximativ 60 mp, central, prefer demisol. Telefon 214620; 284736, orele 8-16. (20543)

Doresc să închiriez spațiu productie aproximativ 250 mp. Telefon 214620, 284736, orele 8-16. (20543)

Ofer spre închiriere bâltă pentru pescuit sportiv, complet amenejată, în oraș, pentru competiții sportive. Telefon 092.344.621. (20576)

Ofer spre închiriere una cameră mobilată, str. Brâncuși, nr. 8, Sega. (20532)

Închiriez apartament 3 camere, parțial mobilat, Miorița, Micălaca. Telefon 094.159.124. (20540)

Ofer pentru închiriat Autofurgon lung - înalt, variante, colaborări. Telefon 095.680.589. (20560)

PIERDERI

Pierdut carnet șomaj eliberat de DMPS Arad, pe numele Tatu Florin. Îl declar nul. (20454)

Pierdut declarații vamale de import cu numerele I-11328; I-11414; I-11434, eliberate de Vama NĂDLAC, pentru IMPORTATOR METRO CASH CARRY ROMÂNIA. Le declar nule. (20495)

Pierdut atestat taximetrie eliberat de Poliția Arad, pe numele Pălțineanu Lucian. Îl declar nul. (20542)

Pierdut certificat de Trezorerie seria D, nr. 0169479, eliberat de Trezoreria Lipova, pe numele Iovănescu Iosif, în valoare de 1.000.000 lei. Îl declar nul. (16142)

✝ DECESE ✝

Cu inimile înmărmurite de durere anunțăm încetarea din viață, a iubitei noastre soție, mamă, soacră și bunică

ILISIE AURORA,

în vârstă de 62 de ani. Înmormântarea va avea loc azi, 8 august 2001, ora 16, la Cimitirul din PÂNCOTA. Dumnezeu s-o ierte și s-o odihnească în pace! Familia îndoliată.

Cu inima zdrobită de durere, anunț încetarea din viață a iubitului meu soț, tată, socru și bunic

NEGRUȚ IOAN,

în vârstă de 49 de ani, din Arad. Înmormânatrea va avea loc azi, 8 august, 2001, ora 16, de la Capela Cimitirului din Grădiște. Familia în veci nemângâiată.

✝ SERVICII FUNERARE ✝

SC „IN MEMORIAM" SRL,

str. EMINESCU nr. 4 (ATENȚIE, vizavi de CINEMA MUREȘUL)

telefon: 057-211929; 093.343.964;

str. ORIZONTULUI nr. 9A, (Bujac)

oferă SERVICII FUNERARE COMPLETE - NON STOP. Sicrie-modele multiple (simple-lux), sicrie lux import ITALIA, ACCESORII. Intermediem COLACI, COLIVĂ etc.

ÎMBĂLSĂMĂM GRATUIT (formolizat).

OFERTĂ SICRIU, respete, cruce 1.200.000 lei (PLATA în RATE) Transport INTERN-INTERNAȚIONAL. (c.203)

POMPE FUNEBRE

NON STOP.

„RO STYL COMPANY"

NE-AM MUTAT MAGAZINUL, TOT PE STR. EMINESCU DE LA NR. 4 LA NR. 20-22. Telefon 094.478.971; 214422.

LA ORICE ORĂ: spălat-îmbălsămat, formolizat, transport (intern și internațional).; SICRIE și RESPETE de calitate, import, PROSOAPE, BATISTE, PANGLICĂ, LUMÂNĂRI, COLIVĂ, COLACI, FANFARĂ.

INTERMEDIEM acte, gratuit.

ATENȚIE! Suntem producători! Aveți avantajul unor prețuri minime și posibiltatea de a plăti în rate. OFERTĂ: sicriu, cruce, respete-1.350.000 lei. (c.336)

✝ CONDOLEANȚE ✝

Condoleanțe familiei și un pios omagiu pentru cel care a fost prof. Dr. AUGUSTIN TODA. Dumnezeu să-l odihnească! Familia prof. Ioan Biriș. (20545)

Suntem alături de familia COMAN MARIANA și BALAȘ GHEORGHINA la durerea despărțirii de mama lor,

ILISIE AURORA

și transmitem sincere condoleanțe. Colegii și colectivul Consiliului de Administrație de la Cooperativa de Credit Pâncota. (7931267)

Suntem alături de colegele noastre COMAN MARIANA și BALAȘ GHEORGHINA în aceste momente grele pricinuite de decesul mamei

ILISIE AURORA.

Transmitem sincere condoleanțe! Personalul Cooperativei de Credit „MUREȘUL" Arad. (20568)

Sincere condoleanțe și întreaga noastra compasiune familiei TODA, la mare durere pricinuită de pierderea soțului,

prof. dr. TODA AUGUSTIN.

Colectivul clasei XII-D, promoția 1987. Un ultim omagiu celui care ne-a fost diriginte. (20622)

Un ultim omagiu celui ce a fost cuscrul nostru

NEGRUȚ IOAN.

Dumnezeu să-l odihnească! Familia Pisău. (20575)

Cu adâncă durere ne luăm un bun rămas de la tatăl și bunicul nostru

NEGRUȚ IOAN.

Fiica Simona, ginerele Mircea și nepotul Radu. (20575)

Colectivul de profesori al Colegiului Național Moisă Nicoară, aduc un ultim omagiu

prof. Dr. TODA AUGUSTIN.

Sincere condoleanțe familiei îndoliate. (20262)

Împărtășesc durerea familiei îndoliate la decesul bunului meu prieten

profesor Dr. AUGUSTIN TODA.

Sincere condoleanțe! Ghiță Șerban. (20585)

Sincere condoleanțe la trecerea în neființă a tatălui colegei noastre, PISĂU SIMONA, din partea colectivului SC TOLEDO SA Arad. Dumnezeu să-l odihnească în pace! (20583)

Suntem alături de cumnata și nepoata RODICA cu familia, în dureroasa despărțire de iubitul frate, cumnat și unchi,

NEGRUȚ IOAN.

Familia BERINDEI NICOLAE din Arad. (7910349)

Sincere condoleanțe mătușii și verișoarei, în greaua durere pricinuită de decesul unchiului nostru,

NEGRUȚ IOAN.

Familiile BERINDEI NICOLAE și DANIEL. (7910349)

Cu adâncă durere ne luăm rămas bun de la tatăl și bunicul nostru,

NEGRUȚ IOAN.

Dumnezeu să-l odihnească! Fiica Rodica, ginerele Nuțu și nepotica Denisa. (20639)

Suntem alături de Nuți, în marea durere pricinuită de decesul soțului,

prof. dr. AUGUSTIN TODA.

Doina și Florica. (20618)

Cu multă durere în suflet ne luăm rămas bun de la unchiul nostru

prof. dr. TODA AUGUSTIN.

Nepotul Ioniță Toda cu familia.

Un ultim și pios omagiu pentru cel care a fost unchiul nostru

prof. dr. AUGUSTIN TODA.

Nepoata Marinela cu familia.

✝ COMEMORĂRI ✝

Deși azi, 8 august, se împlinesc 3 ani de luptă cu destinul, un dor nestins ne macină viața, durerea ne însoțește pretutindeni și nu putem accepta ideea că steaua familiei noastre, neobositul

înv. PORAICU HARALAMBIE

a apus atât de timpuriu, lăsând un gol imens în casa și sufletele noastre. Chipul tău drag și sufletul tău bun va fi veșnic luminat de candela aprinsă cu jarul lacrimilor noastre. Cu sufletul cernit, rugăm pe bunul Dumnezeu să-ți dea liniștea și odihna binemeritată. Soția Maria, fiica Nuți și ginerele Dănuț, îndurerați pentru tot restul vieții. (20444)

Cu multă durere și regret, amintim că azi, 8 august, se împlinesc 11 ani de când ai plecat pe drumul fără întoarcere, la numai 43 ani, iubitul nostru soț, fiu, cumnat și unchi

ing. RĂITARU FILIP.

Pentru noi tu nu ai murit, vei rămâne veșnic viu în amintirea noastră! Soția Magdi și mama. (20504)

Un pios omagiu la împlinirea a 5 ani de când a plecat dintre noi, iubita noastră fiică și soră

ANDREA VERES.

Te vom plânge mereu și nu te vom uita niciodată! Familia îndurerată.

● PRODUCE ȘI MONTEAZĂ UȘI ȘI FERESTRE DIN PVC
ARMAT CU PROFILE TROCAL GERMANIA
● PRODUCE ȘI VINDE GEAM TERMOPAN
LUCRU NEMȚESC

SATLINE

SALON DE EXPOZIȚIE:
ARAD, PIAȚA MIHAI VITEAZUL
BL. M 7, PARTER
TEL./FAX. 057/25 14 61; 094 50 72 11

TIPĂRITURI PENTRU ȘCOLI

Tipografia MEDIAGRAF

TIPĂREȘTE LA COMANDĂ:

- carnete de elev - cls.I-XII
- cataloage - cls. I-XII
- legitimații
- registre intrare-ieșire
- foi matricole
- condice de prezență
- diplome
- carnețele inscripționate
- repertoare
- coli cu antet
- caiete tematice
- reviste școlare
- ziare
- hărți
- diferite materiale didactice
- calendare pentru 2002

Pentru aceste tipărituri acordăm regim de urgență pentru executarea la data stabilită.

Pentru școlile care comandă tipărituri cu un tiraj mare ACORDĂM reduceri de preț.

RUGĂM PE CEI INTERESAȚI, conducerile școlilor din municipiul și județul Arad să ne contacteze la telefonul 250.902 sau 250.920 în vederea lansării comenzilor.

Nu uitați

S.C. MEDIAGRAF S.A.
se află în ARAD, str. Feleacului
(lângă Complexul comercial Jackson).

(G)

DANONE PDPA ROMÂNIA SRL

lider mondial în domeniul produselor lactate proaspete caută

ȘEF DE SECTOR - ARAD

(Ref Cod: ACDS 109)

Responsabilități:

- Coordonarea activității de vânzare, de promovare și de gestiune în teritoriul alocat;
- Prospectarea pieței locale, pentru identificarea de noi puncte de desfacere și creșterea volumului vânzărilor.

Cerințe:

- Capacitate de organizare, calități de negociator, experiență în vânzări, orientare către rezultate;
- Minim studii medii; studiile superioare reprezintă un avantaj;
- Vârsta între 25-35 ani;
- Carnet de conducere categoria B;
- Posibilitate de a lucra program prelungit;
- Cunoștințele de limba engleză reprezintă un avantaj.

Compania oferă un mediu de lucru modern, într-o echipă tânără, posibilități de instruire și promovare bazată strict pe criterii de performanță individuală și profesională.

Persoanele interesate sunt rugate să trimită Curriculum Vitae (de preferat în limba engleză) cu menționarea codului de referință, la adresa: DANONE PDPA ROMÂNIA SRL, str. Nicolae Canea nr. 96, sector 2, 72512 București sau la Fax 01-240.22.40 până la data limită de 22.08.2001.

* Vor fi contactați numai candidații selectați.

(2204688)

S.C. CONAR S.A. ARAD
ANTREPRENOR GENERAL CONSTRUCȚII
ARAD 2900, str. BUCEGI No.5 ROMANIA
tel. (40) 057 246.700; 057 242.240
fax (40) 057 242.240
E-mail: office.conar@inext.ro
web page:http://www.inext.ro/corporate/conar/RO_index.html

DISTINSĂ CU TROFEUL CALITĂȚII ARACO 1994, 1995, 1997 și 1999

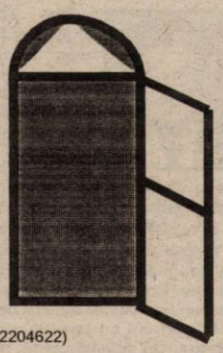

EXECUTĂ ȘI MONTEAZĂ
TÂMPLĂRIE DE ALUMINIU
LA PREȚURI AVANTAJOASE
INFORMAȚII TEL 057262772

(2204622)

"SC EXPERT SA, lichidator al SC AGROCOMESO SA., anunță vânzarea conform Legii 64/1995 prin licitație publică deschisă, cu strigare a următoarelor active:
1. Activ FABRICA DE LAPTE, situat în Satu Nou, jud. Arad, compus din: fabrica de lapte cu următoarele obiective: linie tehnologică de prelucrare lapte, bazine de inox pt. stocare lapte, instalație frig pt. cameră frig, grup răcire apă, stație alimentare cu apă, centrală termică, garaj cu șopron. Vânzarea bunurilor se face în bloc. Prețul de pornire pentru activ este de 3.600.000.000 lei. La prețul menționat se adaugă TVA.
Contravaloarea caietului de sarcini este de 600.000 lei. Garanția pentru înscriere în licitație este de 10% din valoarea de pornire a activului.
2. Activ FERMA ZOOTEHNICĂ, situat în Satu Nou, jud. Arad, compus din: clădire pentru gater; grajd nr.7; grajd nr.2 cu padoc și grajd nr.3 cu șopron. Vânzarea bunurilor se face în bloc. Prețul de pornire pentru activ este de 900.000.000 lei. La prețul menționat se adaugă TVA. Contravaloarea caietului de sarcini este de 500.000 lei. Garanția pentru înscriere la licitație este de 10% din valoarea de pornire a activului.
Activele pot fi vizitate la amplasamentele sus menționate, în fiecare zi lucrătoare, între orele 9-13. Licitația va avea loc la data de 28.08.2001, ora 12,00 la sediul SC AGROCOMESO SA, Satu Nou, jud. Arad. Caietele de sarcini pot fi achiziționate zilnic, la adresa la care este amplasat activul Fabrica de lapte sau la sediul SC EXPERT SA, Arad, str. Gen. Magheru, bl. 303, sc.B, ap.17. Înscrierile, achiziționarea caietului de sarcini și achitarea garanției de înscriere la licitație se pot efectua până la data de 28.08.2001, ora 9,00. În caz de neadjudecare a activelor, licitația va fi reluată în următoarea săptămână, în data de 04.09.2001. Relații la sediul SC AGROCOMESO SA Satu Nou, jud. Arad, d-na Hotovi Doina, d-na Szori Clara sau SC EXPERT SA, tel. 259740, d-na Molnar Adriana, d-șoara Codilean Mariana."

ANA MARIA - TĂMĂDUITOAREA
REGINA MAGIEI ALBE

Vrăjitoarea nr. 1 în topul anului 2001

ESTE PREZENTĂ ÎN ARAD

Am fost plecată în Franța, Italia, India, Israel, Polonia, Cehia și Rusia unde am participat la un concurs cu toate vrăjitoarele din aceste țări, iar eu am luat locul I pe țară.

Dezleg cununii legate, scot arginul viu, fac bine de bețe, epilepsie și eczeme.
Împreunez pe cei ce se iubesc și nu se căsătoresc, desfac farmece și blesteme, aduc spor și prosperitate în afaceri și în casele oamenilor.

Sunt Corina din Simeria, am 40 de ani, sunt necăsătorită. Am avut mulți prieteni, dar niciodată relația nu dura mai mult de trei zile. Am fost pe la preoți, unde mi-au spus că am cununiile legate. Aflând asta, mi-am pierdut orice speranță. Citind o revistă Paranormal de Ion Țugui, am găsit-o pe doamna Ana. Am aflat că ea poate face minuni. Așa a și fost, căci încă de la prima ședință mi-a dezlegat cununiile și acum sunt căsătorită și foarte fericită. Țin să-mi fac viața publică la ziar, în speranța că voi ajuta și alte persoane. Doresc să-i aduc mii de mulțumiri și să aibă putere de muncă. Sunați cu încredere la telefoanele 236.385 sau 093.000.047.

Mă numesc Sebastian, sunt din Arad. Am avut mai multe firme, iar la un moment dat nu mai mergea niciuna. Ajungând la doamna Ana, m-a desfăcut de farmece și blesteme, iar acum îmi merge foarte bine. Îi aduc mii de mulțumiri. Sunați la telefoanele 236.385 sau 093.000.047.

Sunt Mihai din Pecica, având o soție și copii o situație foarte bună. Am fost despărțit de ei timp de 9 luni. Am fost la mai mulți preoți din toată țara și nu am putut face nimic. De la un coleg de servici am auzit de d-na Ana și ajungând la ea mi-a spus că am fost lucrat de două femei să beau cât beau rațele apă. Această doamnă m-a lecuit și acum sunt în sânul familiei și sunt foarte fericit. Îi aduc mulțumiri pe această cale. Sunați la telefoanele 236.385 sau 093.000.047.

Sunt Anișoara din Alba, având doi copii și o situație bună, am fost despărțită de soțul meu timp de un an și șase luni. Am fost pe la mai mulți preoți care mi-au spus că am farmece și blesteme. Auzind de d-na Ana, am apelat cu încredere și o ultimă speranță. Această doamnă, cu descântece și plante miraculoase, după prima ședință mi-a adus soțul înapoi. Acum sunt foarte fericită cu toată familia. Mii de mulțumiri acestei doamne pentru rezultatele care le-am obținut prin harul ei sfânt.
Telefon: 236.385, 093000047.

Cei care aveți astfel de probleme sunați la 236.385 sau 093.000.047

Șerban din Brașov, tot binele din lume îl doresc doamnei Ana. Datorită ei am scăpat de o boală necruțătoare care nu-mi dădea de leac nici un medic. Apelând la această doamnă, prin puterile sale și cu harul ei sfânt, după două ședințe mi-a scos arginul viu.
Apelați cu încredere și nu veți regreta. Tel. 236.385, 093.000.047.

(5927226)

S.C. EDIL CONSTRUCȚII S.A.
cu sediul în Arad, str. L. Rebreanu nr. 98

Angajează:
◆ sudori
◆ lăcătuși

Informații suplimentare la telefon 254.404, 254.800, int. 22.

Condiții:
▼ Domiciliul în Arad (zonele limitrofe)
▼ Stagiul militar satisfăcut
▼ Vârsta maximă 40 ani
▼ Vechime în meserie minim 5 ani
▼ Disponibilitate pentru program prelungit
▼ Referințe de la ultimul loc de muncă

(2204692)

ANUNȚĂ

S.C. SALUBRITATE S.A.

Biroul Abonați situat în P-ța Plevnei nr. 1 S-A MUTAT, începând cu data de 01.08.2001, în zona Micalaca, bl. 303, sc. B, parter, având următorul orar de funcționare:

Luni..... 9,00-13,00
Marți..... 9,00-13,00
15,00-17,00
Miercuri 9,00-13,00
Joi..... 9,00-13,00
15,00-17,00
Vineri..... 9,00-12,00

(2204691)

BANCA "TRANSILVANIA" S.A.
SUCURSALA ARAD,
Str. Unirii nr. 5-7,
Tel. 057/283.122

AGENT WESTERN UNION!

ADEVĂRUL

COTIDIAN INDEPENDENT ARAD

Anul XIII, nr. 3378

Joi, 9 august 2001 ● 16 pagini ● 4000 lei ● e-mail: adevarul@arad.ro; adv.pub@arad.ro

BRAT Publicație auditată în semestrul II 1999 — Tiraj mediu zilnic vândut: 34.958

WEST BANK S.A.
ARAD, B-dul Revoluției nr. 88
Tel: 284.888, Fax: 285.202

Dobânzi depozite persoane fizice (suma minimă 500.000 lei)

1 lună	32%
2 luni	33%
3 luni	34%

TIGRUL ȘCHIOP

După patru ani de „vaci slabe" ce au urmat creșterii necontrolate (1992-1996), când motoarele economiei românești nerestructurate au fost turate în gol, rezultând stocuri, produse necompetitive greu vandabile, un nou motiv de neliniște. Economia crește prea repede și s-a „supraîncălzit" deja. De abia au digerat românii promisiunea PDSR: crește economia - crește nivelul de trai, când, iată, premierul Năstase avertizează: A apărut pericolul unui derapaj economic. Conceptul „overheating" care descrie un fenomen apărut în anii '70-'80, respectiv creșterea spectaculoasă a „tigrilor asiatici" în Coreea de Sud, Singapore, Taiwan și Thailanda, ori, mai târziu, cazul Turciei, reflectă îngrijorarea autorităților față de depășirea prognozelor guvernamentale de creștere economică. Potrivit lui Năstase, produsul intern brut ar putea să crească cu peste 5 la sută. Să ne reamintim că FMI ne cerea o creștere de 3% suportabilă pentru o economie în convalescență, însă guvernul instalat în 2000 aprecia că va realiza una de 4,1 la sută. Dar ce poate fi rău dacă motorul economiei duduie din plin? Suntem doar codași în competiția pentru aderarea la Uniunea Europeană, iar din punct de vedere al PIB pe cap de locuitor raportul e jenant. Ceea ce-l îngrijorează de fapt pe premier sunt primele semne apărute ale unei creșteri economice nesănătoase. Practic, guvernul forțând creșterea economică a unei economii în datele ei esențiale încă nerestructurate riscă să obțină efecte perverse. O serie de întreprinderi falimentare sau fără piață de desfacere, dar suprapopulate, și-au reluat activitatea. Statul le aprovizionează cu comenzi de la buget. În plus, facilitățile comerciale și fiscale, scutirile de datorii, dau atât celor performanți cât și celor neperformanți, dar „dopați" astfel, oportunitatea să producă și să consume mai mult. Că întreprinderile falite acționează din nou e demonstrat de creșterea îngrijorătoare a arieratelor și agravarea blocajului financiar, întrucât acestea cumpără, dar nu achită facturile. Șomajul se menține la cote scăzute, salariile chiar au crescut puțin, fără ca productivitatea muncii să fi urmat aceași curbă ascendentă, oamenii nu mor de foame, dar nici nu țipă de bine. Pe scurt, în plan social - acalmie. De asemenea, după 11 ani, timp de două luni exporturile românești au depășit 1 miliard de dolari. Dar, o dată cu aceasta a sporit și apetitul pentru importuri, care au crescut într-un ritm mult mai mare. Deficitul comercial s-a majorat de la 424 milioane $ la 1260, adică a ajuns în șase luni la nivelul celui realizat în întreg anul trecut.

DORU SAVA

(Continuare în pagina 4)

Vama Arad a pierdut procesul cu V. Tabac

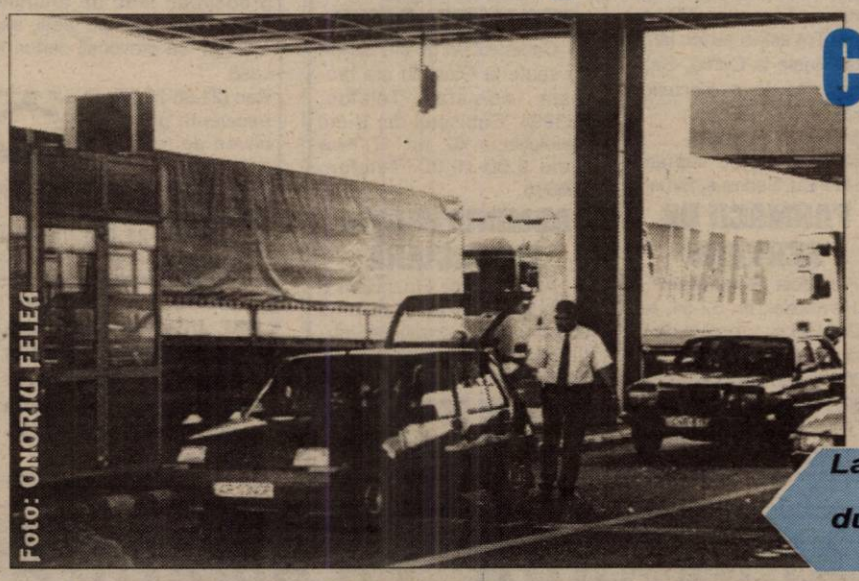

Foto: ONORIU FELEA

▼ Prejudiciul se ridică la peste 15 miliarde lei Pag. 6

La Vama Arad încadrarea tarifară se schimbă după toanele matinale ale șefului vămii...

Pag. 7

Prin crearea unui complex social pentru rromi

ȚIGANII DIN ARAD - AJUTAȚI SĂ SE CIVILIZEZE

„NU VOI ACCEPTA SĂ DEMISIONEZ DE LA GCA ÎN URMA UNOR CERCETĂRI COMANDATE!"

Interviu cu consilierul local municipal PNȚCD Ovidiu Marian

Pag. 5

SPORT

◆ Aur pentru Szabo, argint pentru Beclea, la „mondialele" de atletism.

◆ Debut cu stângul pentru România, în preliminariile C. E. de baschet feminin pentru tineret.

Pag. 11

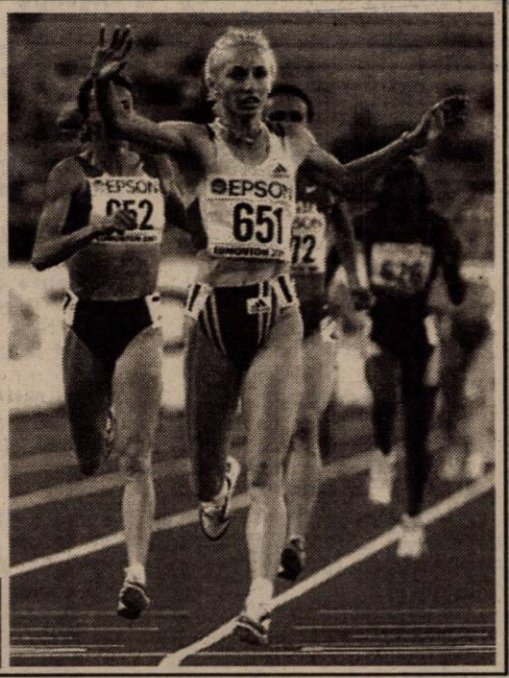

PRM AJUTĂ FAMILIILE VICTIMELOR DE LA MINA VULCAN

*Deputatul PRM de Arad Nicu Cojocaru a donat suma de două milioane de lei pentru familiile victimelor accidentului de la mina Vulcan. Domnia-sa ne-a declarat că „**foarte mulți deputați PRM participă la această acțiune umanitară, declanșată la inițiativa președintelui Corneliu Vadim Tudor.**"*

T. S.

S.C. FOX S.R.L.
OFERĂ
O GAMĂ VARIATĂ DE UTILAJE ȘI ACCESORII PENTRU GRĂDINĂ

057: 281492; 280389

ABONEAZĂ-TE LA ADEVĂRUL

■ Pentru luna septembrie, prețul abonamentului este de numai 40.000 lei ■ Se pot face abonamente și pe trei luni, șase luni și un an, abonații nefiind afectați de majorările de preț ulterioare.

PENTRU ABONAȚI, ZIARUL COSTĂ DOAR 1600 LEI

ALGLASS
TAMPLARIE DIN ALUMINIU SI P.V.C.
USI SI FERESTRE DIN PVC DECEUNINK-BELGIA
PRETURI SI CALITATE DE EXCEPTIE
Str. Roșiori nr. 26; Tel./Fax: 289053
Piața Spitalului Bl. 1D; Tel/Fax: 253868

CALENDAR

▼ Astăzi, Soarele răsare la ora 5 și 11 minute și apune la ora 20 și 30 de minute.

▼ Au trecut 220 zile din acest an. Au mai rămas 145 de zile până în 2002.

▼ **Praznicul zilei: Biserica ortodoxă:** Sf. Ap. Matia; Sf. Antoniu; **Biserica romano-catolică**: Sf. Roman, Fer. Tereza Benedicta a Crucii; **Biserica greco-catolică:** Sf. Ap. Matia.

A venit BARZA!

La Arad: HEGYI ANITA, DOICA Dănuț, STEF Haia Ilie, VICH Zoltan Alexandru, BIRO Endre.

La Chișineu-Criș: DROȚ Marius.

La Ineu: NEMETH Andreas.

METEO

Vremea va fi în frumoasă și caldă. Cerul va fi variabil. Vântul va sufla slab până la moderat din sud.

Temperaturi maxime: 30 la 33°C; **Temperaturi minime:** 16 la 19°C.

Meteorolog, DANA GAVRUȚA

CINEMATOGRAFE

Dacia: O noapte la McCool's (SUA) 11; 13; 15; 17; 19; 21

Mureșul: O iubire imposibilă (SUA) 10; 12; 14; 16; 18; 20

Progresul: Misiune imposibilă 2 (SUA) 16

Mă scoți din minți (SUA) 18

AU PLECAT DINTRE NOI!

✝ Farcaș Maria (1931), Țupia Lidia (1917), Hanț Ioan (1925), Mitrea Aurel (1945)

METEOROLOGII AVERTIZEAZĂ

În ziua de 9 august, în Câmpia de Vest și în Lunca Dunării, se așteaptă valori de temperatură, la orele amiezii, de până la 35-36 grade. În zilele de 10 și 11 august, mai ales în sudul și sud-estul țării, valorile termice - la amiază - se vor încadra frecvent între 35 și 37 de grade, iar izolat pot atinge 38... 39 de grade. Ca urmare, indicele de temperatură - umezeală (ITU), va depăși pragul de disconfort termic.

UTILITARE

PIEȚE, TÂRGURI

Astăzi, este zi de piață agroalimentară la Curtici, Sebiș, Bata, Cermei, Zădăreni, Ghioroc, Săvârșin, Secusigiu, Sântana, Târnova, Zăbrani, Zerind. Tot astăzi au loc târguri săptămânale la Curtici, Sebiș, Cermei, Săvârșin, Secusigiu, Zerind.

Mâine, vineri, se desfășoară târguri săptămânale la Ineu, Șepreuș, Șimand.

FARMACII DE SERVICIU

Farmacia „**Remedium**", B-dul Revoluției, nr. 52-54, telefon 233195 cu program de luni până vineri de la orele 7,30-20,00 iar sâmbăta de la 8,00-14,00; Farmaciile „**Sinapis**", B-dul Revoluției, nr. 88, lângă Noul Stil, telefon 282369, „**Noua Farmacie**", str. Andrei Șaguna, nr. 15, telefon 948 sunt de serviciu cu program non-stop.

URGENȚE STOMATOLOGICE

Cabinetul de pe str. Crișan (în spate la Gionelli) are program non-stop. Telefon: 253794. Cabinetul din B-dul Revoluției nr. 62, ap. 17, între orele 9,00-19,00. Telefon: 256665.

ADMINISTRAȚIA FINANCIARĂ

Administrația Financiară a municipiului Arad: Asistență contribuabili (impozitul pe venitul global) - telefon 280633, 280733, int. 198.

TELEFON DE URGENȚĂ LA POLIȚIE: 955.

HOROSCOP

Joi, 9 august

Berbec (21.03-20.04). Realizări morale, succese în studii superioare și în relațiile cu străinătatea. Generoși, acordați sprijin celor mai slabi de înger.

Taur (21.04-20.05). Vă așteaptă succese mari pe plan social. Norocul vă zâmbește din cercul dvs. de prieteni.

Gemeni (21.05-20.06). Deși dispuneți de subtilitate și inteligență, preferați să le ignorați, preocupați fiind de anumite aspecte secrete ale vieții, sau mai rău, să provocați certuri în casă.

Rac (21.06-22.07). O zi excelentă pentru stabilirea de relații influente, contracte avantajoase, asocieri profitabile, sprijin material și suport moral.

Leu (23.07-22.08). Investiți multă energie, talent organizatoric și idei grandioase pentru satisfacerea ambițiilor profesionale.

MOCHETA
Arad, Piața Gării
Telefon 235.221
MARI REDUCERI DE PREȚURI
MONTAJ LA STANDARDE EUROPENE

Fecioara (23.08-22.09). Manifestați un cult cam excesiv al propriei persoane. Noroc că o faceți în cercul dvs. de prieteni, unde există înțelegere și iertare.

Balanța (23.09-22.10). Veți avea parte de succese dacă vă veți ține puțin în frâu orgoliul și ușoara tendință spre încăpățânare.

Scorpion (23.10.-21.11). Sunteți înconjurați de afecțiune din partea celor dragi. Faceți-vă timp și pentru familie.

Săgetător (23.11-21.12). Nimic nu vi se pare prea mult sau prea greu pentru a reuși în carieră sau a triumfa asupra dușmanilor.

Capricorn (22.12-19.01). Aveți parte de o zi ca-n povești, mai ales dacă lăsați la o parte ranchiuna și încăpățânarea.

Vărsător (21.01-20.02). Persoana iubită vă va face o surpriză plăcută și veți uita de micile neînțelegeri.

Pești (19.02-20.03). Veți reuși în tot ceea ce vă propuneți. Cei din anturajul dvs. vă apreciază ideile constructive.

S.C. „Adevărul" SRL nu-și asumă responsabilitatea pentru conținutul articolelor publicate, aceasta revenind în exclusivitate autorilor.

ACCIDENT MORTAL, LA ȘIMAND

Pe DN 69, în raza localității Șimand, **Boneta Călin** (34 ani), din Oradea, conducea autoturismul BH-04-RND, din direcția Arad - Oradea. Din cauza vitezei excesive într-o curbă a pierdut controlul volanului și a intrat într-un copac. Datorită impactului a fost accidentat mortal **Barna Ioan** (55 ani), pensionar, din Tautelec, jud. Bihor, care era pasager în autoturism.

„ADEVĂRUL" VĂ ASCULTĂ

La telefonul dimineții, 280944, între orele 9,00-12,00

☎ **Gălăgie pe strand. Nicolae Nădăban, str. General Dragalina:** „Își mai amintește Primăria despre promisiunea că va fi liniște pe strand? Ei bine, e din nou gălăgie, muzica se aude prea tare. Nu ne putem odihni pe timpul nopții. Mergem la serviciu amețiți de cap. Pe litoral s-a putut face regulă... Am înțeles că a fost festivalul, că tinerii s-au distrat. Dar acum?"

☎ **Alte numere. Petru Stega, președintele Asociației de proprietari, bloc. 1B1, Calea Aurel Vlaicu**: „De mai multe zile încerc să iau legătura telefonică cu Depoul de locomotive pentru a rezolva unele probleme financiare. De fiecare dată când sun ori nu răspunde nimeni, ori cineva ridică receptorul și-l închide imediat." Credem că numerele pe care le aveți sunt de fax. Încercați la alte numere: 230846, 230652.

☎ **Păcăleală. Maria Lomnășan, str. Roșiori, bl. 1-2:** „Am cumpărat abonament la Festivalul de pe strand de zilele trecute, dar n-am primit nici cutia de bere, nici punga de semințe, așa cum s-a spus. Mai rău, unii au primit, totuși, bere expirată. Organizatorii nu trebuia să afirme asta, dacă nu s-au ținut de cuvânt. Sau a fost o păcăleală?"

Redactor de serviciu, **G. KNAP**

La telefonul după-amiezii,280003, între orele 15.00-18.00

Automat de fotografiat...buclucaș

Dl Ioan Farcaș, din Almaș nr.122, a venit ieri la Arad să-și depună dosarul pentru primirea unui pașaport. Necunoscând foarte bine orașul, interlocutorul nostru a fost foarte încântat când a văzut chiar în stația CFR un automat care scotea fotografii la minut. Nu trebuia decât să apese pe niște taste și să introducă banii: 20000 lei pentru poze normale și 40000 lei pentru cele de pașaport. După ce a urmat toate instrucțiunile pas cu pas, omul și-a așteptat pozele. Care nu au întârziat să apară. Doar că imaginea era atât de „clară", încât și dlui Farcaș îi era dificil să se recunoască. **„Foarte inteligenți suntem când e vorba să jecmănim oamenii"**, afirma pe bună dreptate păgubitul.

Majorări la factura telefonică

Dan Ignuța din Arad: „În fiecare lună ni se înregistrează majorări la factura telefonică. Dar conducerea Romtelecom nu înțelege că pensia noastră ajunge doar pe data de 25? Noi de unde să-i plătim în 15 ale lunii? Să rezolve domnii din conducere să primim mai repede pensiile și atunci și banii vor ajunge mai curând la ei."

Redactor de serviciu, **M.M.**

A DELAPIDAT PESTE O SUTĂ MILIOANE LEI

Agentul comercial al S.C. **„Dita Imp.Exp" SRL**, din Arad, **Gandă Carol** (33 ani), a delapidat - în perioada septembrie 2000-iunie 2001 - suma de 134.446.288 lei. Banii i-a folosit în interes personal iar acum dă cu „subsemnatul" la Poliție, fiind cercetat în stare de libertate.

Arădenii de bani gata

ÎȘI FAC VACANȚELE SUB SOARELE OCEANELOR INDIAN ȘI ATLANTIC

Arădenii mai avuți au ales să „lupte" cu canicula în cele mai exotice destinații de pe mapamond. Astfel, după cum aflăm de la Agenția de turism Business Jet din Arad, în acest sezon estival au fost vândute deja zeci de bilete pentru concedii care îți lasă „gura apă".

Într-un top al preferințelor arădenilor se află, se pare, stațiuni din Tunisia, unde o escală de șapte zile costă 350 $. Urmează zone pitorești de pe litoralele Mării Negre și Mediteraneene din Grecia și Turcia, cu sejururi de o săptămână la prețuri situate în jurul a 200 $.

Cei și mai înstăriți pot opta pentru plaje de vis din Republica Dominicană, mărginită de Oceanul Atlantic și Marea Caraibelor (1200 $) sau Insulele Seychelles, situate în S-E Africii, în Oceanul Indian (2.400 $).

De asemenea, tot prin Business Jet, arădenii au ocazia, pentru prima dată într-o formă organizată, să-și procure bilete la celebrul concurs „Formula 1", care se va derula în 17, 18, 19 august în Ungaria (Hungaroring). În funcție de vizibilitate, prețurile variază între 80 $ și 283 $, în timp ce un abonament pe trei zile costă cel puțin 114 $.

Deși agenția n-a vrut să-și deconspire clienții, ar fi fost interesant de văzut cine sunt fericiții care se bronzează sub soarele Oceanului Atlantic. Oricum, nu-i greu de ghicit...

C. T.

ADEVĂRUL
COTIDIAN INDEPENDENT ARAD
Editor: S.C. ADEVĂRUL S.R.L. Arad
COD FISCAL R 1681938 ● COD SICOMEX 19.604 ● CERTIFICAT J 02/1886 / 31 X 1991 ● COD SIRUES 020956601 ● ISSN 1220 - 7489

Redacția și administrația: 2900 Arad, Bd. Revoluției nr. 81. Telefoane: SECRETARIAT - 281802, fax 280655, 280625; ADMINISTRAȚIE - CONTABILITATE - 281797; MICA PUBLICITATE - 210775; MAREA PUBLICITATE - 280904; CLUBUL PRESEI - 280989.

Consiliul de administrație: președinte - DOREL ZĂVOIANU, telefon 281802, 280625; vicepreședinte - MIRCEA DORGOȘAN, telefon 210776; membri: DOREL BARBU, telefon 281797; NICU COJOCARU, telefon 280904; MIRCEA CONTRAȘ, telefon 280854.

Colegiul de redacție: MIRCEA CONTRAȘ (redactor-șef); MARCEL CANCIU (șef secție foto), telefon 281701; ALEXANDRU CHEBELEU (șef secție sport), telefon 281701; NICU COJOCARU (șef secție publicitate) telefon/fax: 280904; GABRIELA GROZA (secretar general de redacție), telefon 280854; VASILE FILIP (șef secție cultură-învățământ-tineret), telefon 281855; 280003; IOAN IERCAN (șef secție politică), telefon 280943; DORU SAVA (șef secție social-economic), telefon 281738; ȘTEFAN TABUIA (șef secție actualități), telefon 281855; 280003; DOREL ZĂVOIANU (președinte al Consiliului de administrație), telefon 281802, 280625.

Tiparul executat la S.C. MEDIAGRAF S.A. ARAD, str. Feleacului F.N., telefon 250902, fax 250920

„Adevărul" poate fi citit și pe Internet la adresa http://adevarul.arad.ro

Echipa de serviciu

AUREL DARIE – secretar de redacție

Bianca Felea, Ioan Leac, Dina Rujan, Ramona Vidulescu – tehnoredactare computerizată

Monica Ardelean, Doina Jurcă, Călin Mnerie, Aurica Telcian – corectură

CURSUL VALUTAR

VALORI ÎNREGISTRATE IERI, 8 AUGUST

Denumirea valutei	BNR	BCR		BRD		Banca Transilvania		Banca Agricolă		Bursa neagră	
EURO	26016	C	V	C	V	C	V	C	V	C	V
Dolar S.U.A.	29761	29650	29820	29570	29870	29700	30000	29600	30000	29800	30000
Marca germană	13302	13026	13502	13050	13445	12850	13350	12950	13400	13000	13200

În folosul cui se plătesc dezinfecțiile împotriva țânțarilor?

În municipiul Arad se derulează o nouă acțiune de dezinfecție împotriva țânțarilor, a treia sau a patra din acest an. Cheltuielile se ridică la 300 milioane lei, (deci 1,5 miliarde pe an) și se achită de la buget, deci din buzunarul cetățeanului. De această afacere se ocupă S.C. Salubritatea (care a câștigat licitația organizată de Primăria Arad) în colaborare cu un SRL, deținător al unui avion utilitar. Despre eficiența acțiunii de stârpire a țânțarilor pe raza municipiului Arad, am purtat o discuție și cu dl. Iosif Clodnițchi, directorul Salubrității.

– D-le director, repetăm o întrebare obsedantă a arădenilor: ce rost au aceste cheltuieli uriașe pentru plata unor lucrări de dezinfecție neeficiente?

– Cine a spus că nu sunt eficiente?

– Arădenii întrebați au declarat chiar în ziarul nostru că țânțarii continuă să roiască și după ce ați împrăștiat pesticidele.

– Da, dar nu mai sunt așa de mulți țânțari ca în anii trecuți. Sunt pescar amator și știu că nu-i totuna să te asalteze un roi de țânțari sau să te înțepe unu, doi.

– Ce substanțe folosiți pentru combaterea acestor insecte?

– Avem un produs englezesc care a mai fost utilizat în jungla Amazonului, de exemplu și a avut rezultate deosebite.

– Cum se face atunci că aici la noi nu are efectul scontat?

– E adevărat, dar trebuie să avem în vedere că Aradul este înconjurat de păduri, dar se stropește selectiv. Zonele prioritare sunt: malul Mureșului, strandul, zona Bujac unde bălțește apa, adică zonele mai joase.

– Am înțeles că o acțiune de dezinfecție constă în jur de 300 de milioane lei. De ce așa de mult.

– În această sumă se includ orele de zbor ale piloților, substanțele și asistența tehnică pe care o asigurăm noi.

– Am impresia că pilotul se pricopsește de pe urma acestor acțiuni...

– Nu e adevărat. El are un program foarte încărcat, lucrează mai mult în agricultură și cu greu găsește timp și pentru noi. Poate că în perioada aceasta aviatorii utilitari au mai puțin de lucru, dar la începutul sezonului au foarte multe solicitări în agricultură. Și pentru că pilotul e din Timișoara, venea destul de greu la Arad.

– Ca să fie o acțiune cu efect sigur, ce credeți că ar trebui să facă Primăria?

– Poate că acțiunea ar trebui extinsă la nivelul întregului județ, să nu fie o acțiune limitată. Anumite zone ar trebui ținute permanent sub control.

– La care zone vă referiți?

– La păduri, la bălțile din jurul Aradului, la cele din Vladimirescu, la canale etc. Așa cum procedăm noi; tratăm doar un punct dintr-o mare. În perioadele ploioase țânțarul incubează oriunde. Aceasta este un aspect. Sunt apoi subsolurile inundate din Arad, în jur de 100 la număr, care scapă de sub tratament.

– Cât ar trebui să investească Primăria ca să nu mai avem urmă de țânțar în Arad?

– Părerea mea este că, repet, o asemenea acțiune trebuie extinsă la nivelul întregului județ. Pentru că altfel, țânțarii migrează dintr-o parte în alta și reapar. Dar, față de ce s-a făcut până acum, cred că e un pas înainte.

– Da, într-adevăr, un pas înainte în pricopsirea unora și o gaură în plus în punga cetățeanului care achită nota de plată!...

ȘTEFAN TABUIA

„Mafioți" italieni prinși cu bani falși la Timișoara

Centrul Zonal de Combatere a Crimei Organizate și Antidrog Timișoara cu sprijinul UM 0962 și Detașamentului pentru intervenții rapide a reținut doi cetățeni italieni suspecți.

Guglielmo Fiorito (57 ani), domiciliat în Villa Nova del Ghebo și Pascale Antonio (29 ani) din Satriano di Lucana încercau, în urma unei înțelegeri prealabile, să pună în circulație suma de 3 milioane lire italiene, în 30 de bancnote cu valoare nominală de 100.000 lire, ingenios contrafăcute.

Din informațiile existente, precum și din colaborarea cu Biroul Interpol Roma rezultă că cei doi fac parte dintr-o filieră internațională de natură mafiotă. Guglielmo Fiorito este dat în urmărire generală în Italia, având de executat o pedeapsă privativă de libertate de șase ani pentru săvârșirea acțiunii de asociere criminală, faliment și bancrută frauduloasă.

Cei doi cetățeni italieni au fost prezentați ieri Parchetului de pe lângă Curtea de Apel Timișoara cu propunerea de arestare preventivă pentru falsificarea de monedă și valori, conform art. 282, alin. 2 din Codul Penal.

De remarcat operativitatea specialiștilor din cadrul Direcției pentru Combaterea Crimei Organizate, care au ca și coordonator național pe Mihai Stoica, fost inspector la Inspectoratul Județean de Poliție Arad.

S. AMBRUȘ

Internet la Seleuș

Primăriile participante la proiectul „Ecos Ouverture Integradev", printre care se numără și cea din Seleuș au fost dotate cu câte un calculator și un fax.

DI Ioan Ienciu, primarul comunei respective a precizat că aceste donații s-au făcut prin intermediul Primăriei Arad pentru a înlesni procesul de comunicare între membrii proiectului. Calculatorul va fi conectat și la internet.

M.M.

Discuții pentru un oraș de... caracter

Viceprimarul EMANOIL VOICU s-a întâlnit cu reprezentantul programului american „Orașe de caracter", Cristian Ouatu. Obiectul discuțiilor l-a constituit punerea în practică a programului în orașul nostru, prin implementarea noțiunii de caracter (ținută, spirit civic, ordine publică etc). Viceprimarul Voicu a precizat că acest program funcționează în SUA în peste 90 de orașe. În Arad, programul este finanțat de partea americană.

T. M.

COMISARII GĂRZII FINANCIARE, ÎN ACȚIUNE

În urmă cu două zile, comisarii Gărzii Financiare au sancționat 13 agenți economici cu amenzi totalizând 70 milioane lei. Cele mai mari amenzi au fost aplicate * SC Fruttera SRL - 10 milione lei - pentru neemiterea bonurilor de marcat în toate situațiile prevăzute de lege * Tot cu amendă de 10 milioane a fost sancționată SC Detramex SRL, pentru necompletarea la zi a documentelor contabile * Pentru același motiv a primit o amendă de opt milioane lei AF Marimar.

T.M.

În dialog cu cei ce ne-au scris

Alexandru Kurucz, Arad: Organele poliției de frontieră avansează două variante privind trecerea dvs. prin vamă în autoturismul AR-20-CJA în ziua de 27 iulie a.c.

1. Deoarece este interzisă trecerea pe jos prin vamă, de obicei se apelează la un .... „artificiu", în sensul că persoana aflată pe jos este înscrisă ca fiind posesoare a ultimului autoturism trecut prin vamă (sau a primului autoturism, după caz).

2. Este posibil ca dl. Kurucz să îl fi cunoscut pe șofer, sau pe unul dintre pasagerii autoturismului AR-20-CJA și i-a rugat să-l treacă în mod legal prin vamă.

Stelian David, deținut în penitenciarul Arad: Din discuțiile purtate cu conducerea penitenciarului, am aflat că întrucât procesul dvs. se află pe rol vă este interzis contactul cu alte persoane, inclusiv cu ziariștii. În mod excepțional, presa poate lua legătura cu arestații aflați în faza de cercetare și judecare numai cu aprobarea organului juridic suprem în teritoriu. Care aprobare, în cazul dvs. nu este cazul să o solicităm. Eventual reveniți după ce în dosarul dvs. s-a pronunțat sentință definitivă.

ȘTEFAN TABUIA

Tâlharul Popovici, la răcoare

Popovici Viorel Florin (18 ani), din Arad, cel care a fost reținut la Poliție pentru furtul unei perechi de ochelari de soare și a unui ceas de mână, așa după cum ați putut citi în ziarul nostru de ieri, a fost prezentat Parchetului de pe lângă Tribunalul Arad. Procurorii au emis mandat de arestare preventivă pe timp de 30 de zile pentru comiterea infracțiunii de tâlhărie. Un exemplu elocvent pentru cei care prin amenințări deposedează arădenii de bunurile aflate asupra lor. Acum **Popovici Viorel Florin** nu mai are nevoie de ochelari de soare, poate doar de ceas pentru a măsura timpul.

De ieri, la Seleuș

CENTRALĂ TELEFONICĂ ERICKSON

Începând de ieri, localitatea Seleuș este conectată la o nouă centrală telefonică automantă, cu 500 de numere. Până acum, aici erau instalate 280 de numere prin centrală semiautomată.

În cursul săptămânii viitoare se va demara lucrarea de construire a pilonului de receptare a undelor de radio - emisie în satul aparținător, Moroda. Primarul Ienciu afirmă: „I-am închiriat Romtelecom-ului un spațiu în fostul sediu al primăriei din sat. Toată documentația este finalizată, zilele viitoare se va trece la lucrarea propriuzisă. Noua centrală telefonică va deservi atât Moroda, cât și Iermata pe întreaga lor suprafață."

M.M.

Între Conop și Bârzava

Reparațiile drumului se întind până la toamnă

De aproape două luni de zile, pe DN 7, între localitățile Conop și Bârzava, pe o distanță de aproximativ 600 m, se efectuează lucrări de reparații a carosabilului. Fapt ce conduce la „îngreunarea" traficului în zonă și la formarea unui „zid" de praf.

Dl. Petru Vlașiu, inginer șef la Drumuri naționale ne-a informat că lucrarea respectivă este efectuată de SC Contrasinex Deva. „Este vorba despre un sector inundat frecvent care necesita ridicarea drumului cu 70 - 80 cm. Predarea lucrării va avea loc doar în toamnă."

M.M.

Cibuc și-a făcut un... ciubuc

Cibuc Florin Dumitru (26 ani), din Semlac, fără ocupație, a sustras în cursul anului 1999 de la SC Asemrom Semlac, 26 de țevi lungi de 60 metri. Prejudiciul se ridică la peste zece milioane lei. „Ciubucul" însă a fost descoperit de polițiști, acum fiind tras la răspundere pentru fapta sa.

Guvernul face precizări în privința aplicării legii de retrocedare a caselor naționalizate

Ordonanța de urgență pentru prelungirea unor termene prevăzute de Legea nr.10/2001 privind regimul juridic al unor imobile preluate în mod abuziv în perioada 6 martie 1945-22 decembrie 1989 va fi publicată în Monitorul Oficial la data de 13 august, urmînd a fi depusă, în aceeași zi, la Parlament, a declarat agenției MEDIAFAX purtătorul de cuvânt al Guvernului, Claudiu Lucaci.

Actul normativ a fost adoptat de Executiv la data de 19 iulie și prevede inclusiv prelungirea cu trei luni a termenului în care persoana îndreptățită trebuie să notifice persoana juridică deținătoare că solicită restituirea în natură a imobilului, termen care expiră pe 14 august 2001.

Lucaci a arătat că, potrivit articolului 114 din Constituție, Guvernul poate adopta, în cazuri excepționale, ordonanțe de urgență, care intră în vigoare după depunerea lor spre aprobare la Parlament.

"În acest fel, primăriile din întreaga țară vor avea baza legală pentru a strînge în continuare notificările depuse de persoanele care beneficiază de prevederile Legii 10/2001. Urmează acum convocarea de urgență a Parlamentului pentru a dezbate acest act normativ", a spus Lucaci.

RAPORTUL FINAL AL COMISIEI CARE INVESTIGHEAZĂ ACCIDENTUL DE LA MINA VULCAN VA FI PREZENTAT ÎN PRIMA ȘEDINȚĂ DE GUVERN

Raportul final al comisiei de anchetă în cazul accidentului de muncă produs marți dimineață, la Exploatarea Minieră Vulcan, și care s-a soldat cu 14 morți și un rănit, va fi prezentat în prima ședință de Guvern.

Potrivit unui comunicat al Executivului, Comisia de anchetă s-a întrunit miercuri dimineață, pentru a stabili detaliile privind elaborarea raportului despre cauzele care au determinat accidentul de muncă. Reprezentanți ai Inspecției Muncii cercetează dacă au fost respectate normele de protecție a muncii la intrarea minerilor în subteran, înainea producerii evenimentului.

Comisia de anchetă, condusă de ministrul de Interne, Ioan Rus, a stabilit să se întîlnească din nou, pe 13 august, la sediul Ministerului de Interne, pentru analiza rapoartelor punctuale privind evenimentul de la Mina Vulcan. În cadrul întîlnirii va fi analizat raportul Institutului Național pentru Securitatea Minieră, realizat după ce reprezentanții acestuia vor coborî în subteran.

Prefectura Hunedoara va elabora un raport care va include informații atît despre accidentul de la Mina Vulcan, cît și despre situația generală a minerilor din Valea Jiului.

În raportul final al comisiei de anchetă vor fi incluse, de asemenea, și un raport al sindicatelor miniere, un raport al reprezentanților Consiliului Județean Hunedoara, care va fi redactat după întîlnirea pe care o vor avea, miercuri, cu primarii din Valea Jiului, precum și un raport al Parchetului.

CUM SĂ NU CĂDEM „PRADĂ" CĂLDURII?

Serviciul Județean de Ambulanță a primit în cursul zilei de ieri, 72 de solicitări. O mare parte din ele o reprezintă cazurile de lipotimii datorate spasmofiliiilor și problemele cardio-respiratorii.

Pentru a ține piept căldurii din aceste zile, d.na L.L. - asistentă dispeceră la Serviciul de Ambulanță afirmă că trebuie evitate alimentele bogate în grăsimi, apa foarte rece de la frigider, fructele nespălate și în special sucurile (cu excepția celor naturale). Se recomandă consumarea lactatelor și a legumelor, respectiv a fructelor.

M.M.

EXAMEN VÂNĂTORESC

Vineri, 10 august a.c. Asociația Județeană a Vânătorilor și Pescarilor Sportivi Arad organizează examen pentru vânători. Prezența candidaților este obligatorie la ora 9,00, la sediul AJVPS Arad, a precizat Nicu Deme, directorul Asociației.

TIGRUL ȘCHIOP

(Urmare din pagina 1)

Evoluția deficitului comercial a stârnit deja îngrijorarea guvernatorului BNR, Mugur Isărescu, care aprecia că „economia nu e supraîncălzită, dar există pericolul unor derapaje în cazul în care nu vor fi luate măsuri de corecție în timp util, mai ales în sensul temperării poftei de importuri specifice economiei românești." Același lucru îl susțin și analiștii cotidianului Financial Times, ediția germană, care avertizau că creșterea deficitelor bugetare și de balanță comercială în țările Europei de Est, inclusiv România, ar putea determina apariția unei crize financiare de tipul celei declanșate în Asia, în 1997. Sigur, foamea de valută poate fi acoperită prin investiții străine în mașini și echipamente, însă România (ca și Bulgaria) nu se poate aștepta la un volum ridicat al investițiilor străine, zic nemții. În plus, susțin și ei, nici rezervele valutare solide (BNR are în cont 4,1 miliarde $) nu pot oferi o protecție absolută. Împrumuturile de pe piața externă de capital sunt pentru România încă mai scumpe decât pentru alți est-europeni și FMI ca și Banca Mondială sunt îngrijorate că echilibrele macroeconomice vor fi ușor răsturnate.

Iată, deci,câteva motive pentru care forțarea creșterii economice în condițiile unei economii care nu corespunde încă criteriilor unei economii de piață, care are mulți bolnavi, este riscantă. O reformă mimată nu ajută la nimic. În '95-96 factura la creșterea economică „tip Văcăroiu" a fost achitată de guvernele așa-zise de dreapta. Criza financiară și prăbușirea producției ce a urmat au gestionat-o cum au putut și au plătit pentru aceasta. Acum, însă, costul experimentului Năstase îl va plăti tot Năstase. Sau, oricum, PSD. Tigrii șchiopi trebuie să se miște grijulii prin junglă, cel puțin până se fac bine.

STRIVIT DE PROPRIA CĂRUȚĂ

Aseară, în jurul orei 18, pe drumul comunal Macea - Dorobanți a fost găsit în stare de comă **Levai Ștefan**, de 62 de ani, din Dorobanți. Acesta era căzut sub căruță, iar caii l-au târât prin pietre pe o distanță de cca 150m.

A fost transportat de urgență la medicul din comună, dar la scurt timp a decedat. Urmează să se stabilească cauzele decesului.

M.M.

JOI, 9 AUGUST 2001

TVR 1

7,15 Jurnalul de dimineață
7,30 Practic matinal
9,20 Jurnal
9,30 Dragă, am micșorat copiii! - s.
10,15 TVR Craiova
10,55 TVR Cluj-Napoca
11,45 TVR Iași
12,30 TVR Timișoara
13,15 Pasiuni - rel.
14,00 Jurnalul de prânz
14,10 Infomania
14,30 Atletism - CM în aer liber
16,00 Conviețuiri
17,40 O idee pe zi pentru România
17,50 Fotbal: **F. C. Brașov - F. C. Mika (Armenia)**, în direct
20,00 Jurnal. Meteo
20,25 Sport
20,30 Mamaia 2001
22,00 Ultimele știri - s.
22,30 Mamaia 2001
23,15 Jurnalul de noapte
(●) **23,30 Coșmar cu gust de realitate** - SF, SUA, 1998
1,05 Nocturna melomanului
2,00 Jurnal. Meteo - rel.

TVR 2

7,00 Femeia misterioasă - rel.
7,50 Poftă bună, cu Petrișor! - rel.
9,20 Arca lui Noe - rel.
9,50 Fete vesele - s.
10,15 Tată, am încurcat-o! - rel.
10,45 Știri
10,50 Stăpânul animalelor - rel.
11,30 Oprirea obligatorie - rel.
11,45 Veni, video, vici!
12,00 În mijlocul furtunii - rel.
12,50 Femeia misterioasă - s.
13,40 Orizont spiritual
14,15 Desene animate
15,30 Știri
15,35 Toți, împreună
16,25 Tran(sylvania) insolit
17,00 Tată, am încurcat-o! - s.
17,30 Vară pentru 2
19,15 Veni, video, vici!
19,30 Desene animate
20,00 Din goana trenului
20,30 Pragul de sus
22,00 Familia Porter - s.
22,30 Știri
22,35 Captiv în viitor - s.
23,25 Teatru TV: Memoria teatrului
0,20 TVM. Mesager
1,00 Fete vesele - rel.
1,30 Vară pentru 2 - rel.
3,15 Familia Porter - rel.
3,45 Memoria teatrului - rel.
4,35 Show nocturn - rel.

PRO TV

7,00 Bună dimineața!
8,00 Știrile Pro TV - Ziarul dimineții tale
9,00 Tânăr și neliniștit - rel.
10,00 Hercule - s.
10,45 Vara ispitelor
10,45 Profiler, psihologia crimei - rel.
11,30 Ani de liceu - s.
(●) **12,15 Xanadu** - fantezie/muzical, SUA, 1980
(●) **13,45 Telefonul morții** - thriller/psihologic, SUA, 1985
15,30 Colombo - s.
16,50 Tilică, reporter de reporter
16,55 Vara ispitelor
17,00 Știrile PRO TV
17,05 Benny Hill
17,20 Beverly Hills - s.
18,05 Tânăr și neliniștit - s.
18,50 Tilică, reporter de reporter
18,55 Vara ispitelor
19,00 Știrile PRO TV
(●) **20,00 Dispăruți pe front** - dramă/război, Anglia, 1999
21,55 Vara ispitelor
22,00 Știrile PRO TV
22,30 ROKENO
22,40 Vara ispitelor
23,00 .ro
23,10 Ally McBeal - s.
0,00 Prietenii tăi - s.
0,30 Vara lui Zero
0,35 Pătrățelu' roșu
1,00 Profiler, psihologia crimei - s.

TV ACASĂ

5,15 Miracolul iubirii - rel.
7,15 Știrile de Acasă - rel.
7,55 Căsuța poveștilor - rel.
8,15 90-60-90 Fotomodele - rel.
9,15 Îngerașul - rel.
10,00 Căsuța poveștilor - rel.
10,25 Acasă la bunica - rel.
(●) 10,35 De 3 x femeie - rel.
11,30 Betty cea urâtă - s. rel.
12,30 Dreptul la viață - rel.
13,30 Miracolul iubirii - s.
15,30 Ia-mă acasă - rel.
16,00 90-60-90 Fotomodele - s.
16,45 Desene animate
17,00 Terra nostra - rel.
17,55 Acasă la bunica
18,05 Dreptul la viață - s.
19,00 Îngerașul - s.
20,00 Știrile de Acasă
(●) 20,40 De 3 x femeie
21,30 Betty cea urâtă - s.
22,30 Terra nostra - s.
23,30 Știrile de Acasă - rel.
(●) 0,10 De 3 x femeie - rel.
(●) 1,00 Chef de chef - rel.
2,15 Muzica de Acasă, muzica nopții

HBO

8,00 Stargate SG-1 - s.
8,45 Băiat de treabă - comedie, SUA, 1997
10,10 Fascinație diabolică - suspans, SUA, 1998
11,45 Mașini uzate - comedie, SUA, 1980
13,40 Ultimul dans - dramă, SUA, 1996
15,20 Frica - thriller, SUA, 1996
16,55 Antiglonț - acțiune, SUA, 1996
18,25 Popeye - comedie, SUA, 1980
20,00 Simon Birch - dramă, SUA, 1998
22,00 Stargate SG-1 - s.
22,40 Istoria se scrie noaptea - dramă, SUA, 1999
0,15 Lolita - dramă, SUA, 1997

PRIMA TV

7,00 Desene animate
8,00 Prima Mix!
13,25 Clip Art
13,30 Desene animate
14,30 Eddie McDowd - s.
15,00 România@large - rel.
15,30 Special - doc.
16,30 Comisarul Rex - s.
17,30 Strada Milion
18,00 Focus
19,00 Justiție militară - s.
20,00 Real TV
21,00 Obiectiv
22,00 Vară fără limite
23,00 Focus
23,30 Comisarul Rex - s. rel.
0,25 Clip Art - rel.
0,30 Strada Milion - rel.
1,00 Focus - rel.

TELE 7 ABC

7,00 Muzică
10,00 La ordinea zilei - rel.
11,00 Muzică
12,00 Reporter Tele 7 - rel.
12,30 Buletin de știri
12,40 Reporter Tele 7 - rel.
13,30 Din lumea altora
15,30 Documentar
16,00 Muzică
18,00 Germania astăzi - doc.
18,30 As show
19,29 Telecaricatura zilei
19,30 La ordinea zilei
20,30 Muzică
21,00 Telejurnal
21,45 Loto. Pariul Trio
21,50 Caleidoscopul artelor - doc.
22,30 Telemedicina
23,30 Loto. Joker. Pariul Trio
23,45 Muzică
6,00 Telejurnal - rel.

ANTENA 1 – TV ARAD

7,00 Observator
8,00 Știri TVA - rel.
8,30 Emisiune în limba bulgară - rel.
8,50 Desene animate
9,45 Pantera roz - s.
10,10 Pe cont propriu - s.
11,00 Zile din viața noastră - rel.
12,00 Labirintul pasiunii - s.
13,00 Știrile amiezii
(●) **13,15 A șaptea țintă** - suspans, Franța, 1984
15,00 Detectivii Hart - s.
16,00 Pactul de stabilitate
16,30 Publicitate, Promo
16,45 Știri TVA
17,20 Maria Emilia - s.
19,00 Observator
19,45 Sport
(●) **20,00 Iluzia iubirii** - thriller, SUA, 1995
21,55 Publicitate TVA
22,00 Observator
22,15 Ediția de noapte TVA
22,30 Pretender - s.
(●) **23,30 Martorul-cheie** - suspans, SUA, 1994
1,00 Noaptea târziu, cu Mircea Badea
(●) **2,00 Soția infidelă** - dramă, Franța, 1969
3,30 Observator - rel.
4,30 Scandalul - s.
5,30 Maria Emilia - rel.

TV RCS

8,55 Deschiderea programului
9,00 Scales of justice - rel.
9,45 Preciosa - rel.
10,30 Desene animate
11,00 Știrile TV RCS - rel.
12,00 Fir-ar ea de viață - film, rel.
13,30 Știrile TV RCS - rel.
14,00 Casa de nebuni - s.
14,30 Odiseea - s.
15,00 Medicul de familie - s.
16,00 Emisiune în limba maghiară
17,00 Muzică populară
17,30 Neon Rider - s.
18,15 Știrile TV RCS
19,00 Preciosa - s.
(●) **20,00 Banzai Runner** - film
21,30 Ți-e teamă de întuneric? - s.
22,00 Știrile TV RCS
22,30 Dezlănțuirea - film
(■) 0,00 Erotica
5,00 Închiderea programului

RADIO EUROPA FM (89,3 MHz)

6,00-10,00 Deșteptarea - cu Gabi Dobroiu (7,00 Jurnalul de dimineață); 10,00 Europa Express cu George Zafiu; 13,00 Jurnalul de prânz; 13,30 România în direct cu R. Turcescu; 14,00 Drum cu prioritate cu Radu Constantinescu; 18,00 Jurnalul de seară; 18,30 Interviurile Europa FM; 19,00 Clubul de seară cu Denis Ciulinaru; 22,00 Jurnalul de noapte; 22,30 Infomania cu Dan Goanță; 23,00 Europa lângă tine

RADIO PRO FM (92,1 MHz)

3,00-5,00 MUZICĂ; 5,00-5,30 BULETIN DE ȘTIRI la fiecare sfert de oră; **5,30-7,00 PRO FM PÂNĂ LA UNU** cu Ramon Cotizo; **7,00-10,00 PRO FM PÂNĂ LA UNU** cu Flavius Esnican; **10,00-13,00 PRO FM PÂNĂ LA UNU** cu Mihai Dobrovolschi; **13,00-14,00 13-14 CU ANDREI** cu Andrei Gheorghe; **14,00-17,00 POFTIM PRO FM** cu Cătălin Lăpușcă; **17,00-19,00 PRO FM E AICI** cu Cristi Schnebli; **19,00-22,00 ASCULTĂ-ȚI MUZICA** cu Andi Moisescu; **22,00-23,00 AUTO PRO FM CLUB** cu Dan Vardie; **23,00-2,00 PRO FM BY NIGHT** cu Vlad Craioveanu

RADIO ARAD & RADIO CONTACT (99,1 MHZ)

6,00 Lupta cu somnul; 8,00 Bună dimineața, Arad!; 10,00 Tovarășii mei; 12,00 Pulsul zilei; 14,00 Radiomagazin Deutsche Welle; 15,00 Muzica așa cum vrei; 17,00 Muzica generației în loden; 18,00 Radiomagazin Radio France International; 19,00 Societatea de consum; 20,00 Ofensiva de seară; 21,00 În arșița muzicii; 23,00 Contact FM

RADIO TIMIȘOARA

6,00 Ceasurile dimineții; 8,00 Muzică populară cu dedicații; 9,00 Cânt din suflet; 10,00 De zece ori România; 11,00 Pop matineu; 12,00 Miez de zi la polul vest; 13,00 Emisiune în limbile minorităților; 16,00 Radiojurnal; 16,15 La zi în viața partidelor; 16,30 Sport; 16,35 Post meridian muzical; 17,00 Carusel cultural; 18,00 Actualitatea radio; 18,10 Un răspuns pentru fiecare; 19,00 Radiojurnal; 19,15 Vârful de lance; 20,05 Școala pământului; 20,50 Călătorie în lumea poveștilor; 21,00 Curierul de seară. Știri: 6,00; 7,55; 9,00; 11,00; 12,50; 17,00; 20,00; 21,00; 21,55. **Radio Jurnal**: 7,00; 16,00; 19,00.

RADIO SEBIȘ

6,00 Matinal 21
9,00 Tu alegi!
10,00 Cafeaua de zece
12,00 Secvența 21
14,00 La porțile dorului - muzică populară
15,00 Magazin 21
17,00 Lentila de contact
18,00 La mulți ani! - muzică populară și dedicații
19,00 Expresul de seară
22,00 Club 21
0,00 92,1 Insomnii

Redacția Adevărul nu își asumă răspunderea pentru modificările ulterioare intervenite în programele Radio - TV

„NU VOI ACCEPTA SĂ DEMISIONEZ DE LA GCA ÎN URMA UNOR CERCETĂRI COMANDATE!"

Interviu cu consilierul local municipal PNȚCD Ovidiu Marian

- D-le Ovidiu Marian, în ultimul timp vi s-au adus o serie de acuzații grave. Care sunt acestea și care este răspunsul dvs.?

- Mai mult decât acuzat, am fost chiar învinuit - este o fază superioară în ceea ce înseamnă cercetarea penală a organelor de miliție, pardon poliție. Învinuirea care mi se aduce constă în plata a 47 milioane de lei, contravaloarea focului de artificii făcut cu ocazia deschiderii oficiale a strandului. Plata a fost discutată în cadrul Consiliului de Administrație dar din păcate nu a fost trecută în procesul verbal la data respectivă. Ulterior, Adunarea Generală a Acționarilor, conform atribuțiilor pe care le are prin mandatul de reprezentare al CLM și prin prevederile legii referitoare la societățile comerciale, a aprobat această cheltuială. Mai mult, comisia de cenzori a Gospodăririi Comunale Arad (GCA) a verificat elementele care au stat la baza acestei plăți și a constat că ele sunt legale și că GCA sau CLM, ca acționar unic, nu au fost prejudiciate în nici un fel. Referitor la cele 7 milioane care reprezintă contravaloarea curentului electric pe anul 2000, consumul a fost evaluat de SC Electrica și nu de un expert autorizat. Comisia de cenzori a solicitat un astfel de raport, iar noi am găsit un evaluator autorizat la Timișoara. Din discuțiile preliminare am înțeles că ar fi vorba de jumătate din suma de 7 milioane, deci nici vorbă de 600 milioane de lei prejudicii.

- Acestea sunt singurele acuzații care vi s-au adus?

- Singurele pentru care am ajuns în faza urmăririi penale, pentru care am fost încadrat la abuzuri grave și prejudicii contra intereselor publice.

- Dacă lucrurile sunt atât de clare, iar comisia de cenzori a CLM a recomandat să nu se constituie consiliul în parte civilă, de ce credeți că au hotărât consilierii amânarea luării unei hotărâri?

- Este greu de spus ce interese ar fi în spatele unei astfel de decizii de amânare, mai ales că din raportul comisiei de cenzori rezultă clar faptul că se recomandă CLM să nu se constituie în parte civilă, ceea ce înseamnă că nu s-a produs nici un prejudiciu. Nu înțeleg de ce dorea un anume consilier să albă cuvântul „prejudiciu" în raport. Probabil că tergiversarea acestei probleme trebuie să intre în moara de măcinat nervi care acționează împotriva mea!

- Vă simțiți „vânat" de cineva? Ați amintit de miliție ...

- Când constați că, cu toate dovezile și argumentele pe care le aduci, care îți demonstrează nevinovăția, se încearcă incriminarea cu orice preț, îți pui întrebarea dacă ancheta se desfășoară în limitele legii sau dacă nu cumva este un abuz din partea celor care anchetează. Mi-a scăpat probabil cuvântul miliție, dar câteodată se întinde prea mult coarda. Eu am spus și în CLM că pot ceda postul de director la GCA, dar nu accept să o fac sub presiunea unor cercetări comandate de unul sau de altul. Dacă în patru ani am avut cam 3-4 controale, în ultimul am avut zece, de la cele mai diverse instituții. Voi ridica în CLM problema faimoaselor echipe de control ale primăriei, care au întocmit niște rapoarte total eronate. Voi propune să fie trași la răspundere și sancționați până la eliberarea din funcție, pentru că nu erau în stare să facă diferența dintre un trandafir și un copac sau dintre o situație de lucrări de o anumită valoare și o fantezie personală. Nu am mania persecuției, dar este clar că există un grup de presiune interesat de denigrarea mea, chiar dacă nu pot să aduc dovezi clare în acest sens.

- Se pare că în urma acestor cercetări nu mai sunteți unul dintre favoriții la președinția PNȚCD Arad ...

- Așa este, este clar că imaginea mea politică a avut de suferit. Este greu să le demonstrezi oamenilor simpli că totul este o vânătoare de vrăjitoare. S-a pus problema să nu mai candidez până la clarificarea anchetelor, iar probabil unii vor profita și își vor depune candidatura.

- Care sunt relațiile dvs. cu executivul primăriei? Ați fost acuzat de faptul că vă opuneți din principiu hotărârilor promovate de primar.

- Nu este adevărat că mă opun indiferent de problema discutată. Am fost împotrivă când am considerat că proiectele de hotărâre puse pe masă de executiv contravin a ceea ce credeam eu că este bine pentru municipiu. Fac referire la hotărârea care mărea aberant taxele și impozitele locale sau la cazul incineratorului. De obicei dezbatem toate problemele în comisie și ridic acolo toate obiecțiile. Când constat că se încearcă promovarea unor proiecte în ciuda contraargumentelor mele, sigur că mă opun și în plen.

- Se poate vorbi de un conflict de interese datorită faptului că unii consilieri locali fac parte din CA și AGA ale unor societăți subordonate CLM?

Atâta timp cât CLM este cel care deține în patrimoniu unele societăți - GCA, RECONS, Piețe sau Drumuri - care sunt și constituite de CLM conform legii, nu văd cine ar putea să-i reprezinte mai bine interesele decât consilierii. Ar fi aberant să crezi că cineva din afară poate să-ți reprezinte interesele mai bine decât tine!

-Totuși, când sunt aceeași oameni în CA, AGA și CLM există suspiciunea că aceștia pot să urmărească unele interese private și să scape de un control independent.

- Este perfect normal ca cei care sunt consilieri și fac parte și din CA sau AGA să reprezinte interesele societății. Având această dublă calitate, ei pot să discearnă mai bine, deciziile lor pot fi mult mai bune decât dacă ar fi rupți de realitatea societăților respective. Ei au acces la toate documentele acestora și pot fi trași la răspundere pentru modul în care sunt gestionate.

FLAVIUS GHENDER

ÎN DORUL LELII...

Săptămâna trecută asistam la un scandal fără precedent în Consiliul Local Municipal Arad. Motivul? O bună parte a consilierilor votaseră împotriva deplasării unei delegații arădene în Canada, mai precis, nu erau de acord cu anumite persoane care figurau pe acea listă. Ei bine, în această săptămână consilierii au „revotat votarea anterioară" fiind de acord inclusiv cu persoanele recuzate cu o săptămână înainte. Nu dăm nume, deoarece nu acestea constituie subiectul materialului de față. Dimpotrivă, asemenea lui Kogălniceanu în „Dacia Literară", ne propunem să criticăm „cartea, iară nu autorul". Altfel spus, nu cei cinci consilieri municipali care se vor deplasa în Canada - la chemarea canadienilor și pe banii arădenilor - reprezintă esența problemei, ci tocmai obiceiul aleșilor locali, s-au județeni, de a se călători, în dorul lelii, prin cele străinătățuri... Mai mult, aceste „deplasări documentare" nu-și găsesc rostul, deoarece pe contribuabilul de rând nu-l încălzește cu nimic faptul că o mână de consilieri vor vedea cum se face administrație locală în Canada. În campania electorală locală, nici un consilier municipal nu a venit în fața electoratului solicitând bani pentru excursii de plăcere. Toți, dar absolut toți, au promis facilități fiscale, investiții străine sau autohtone, creșterea nivelului de trai, ridicarea Catedralei, rezolvarea canalizării din Bujac, curățenie, spitale etc. Excursiile anterioare, făcute în legislatura trecută, erau aspru criticate exact de către consilierii de astăzi; drumețiile extrem de costisitoare făcute prin America, Italia sau Olanda, după un incinerator ecologic, cele făcute în Anglia după „inițiere într-ale democrației" sau concediile făcute (cu toată familia) pe malul lacului Balaton.

Tableta zilei

În final, criticii de ieri au devenit turiștii de astăzi, votând cu ambele mâini deplasări inutile și foarte costisitoare, după principiul: „eu te votez astăzi, dar tu o să mă votezi mâine, când îmi vine și mie rândul..."

Mai departe, toate bune și frumoase: consilierii municipali se vor deplasa în Canada și vor învăța administrație nord-americană la fața locului. Nu contează faptul că marea lor majoritate nu vorbesc decât prin semne limba engleză, după cum nu importă nici faptul că legislativul se duce să învețe despre ceea ce ar trebui să știe executivul. La noi toate se-ncurcă în cel mai curat stil dâmbovițean, iar consilierii în cauză se vor întoarce și ne vor spune: **„Măi, fraților, acolo se aspiră strada cu o mașină care are și o mătură rotativă, dar noi n-avem bani să cumpărăm așa ceva. Hai să mergem și-n Australia, că acolo am auzit că aborigenii își mătură vatra cu palma..."**

Dincolo de faptul că pe banii acestei deplasări se putea cumpăra oricând un autovehicul de curățenie urbană, chestia cu aborigenii sperăm că n-a dat nimănui idei...

DORU SINACI

S.C. „Adevărul" SRL nu-și asumă responsabilitatea pentru conținutul articolelor publicate, aceasta revenind în exclusivitate autorilor.

Președintele Partidei Rromilor, Simion Stan, protestează:

„NU TOȚI RROMII SUNT ȚIGANI!"

În urma apariției articolului „Rromii au rămas tot țigani", apărut în numărul de miercuri al ziarului nostru, Simion Stan, președintele Partidei Rromilor Arad a ținut să precizeze: **„Cu tot respectul, țin să precizez că nu avem nimic de-a face cu Ciurar I. Nicodim din Sântana, care nu este membru al Partidei Rromilor, deci nici cu acea „Adunare Generală a rromilor de pe raza județului Arad", despre care se face vorbire în invitația trimisă presei. Am avut o întâlnire cu Ciurar, care mi-a spus că este președinte al „Alianței pentru Unitatea Rromilor" și că ar dori să se înscrie în Partida Rromilor. Nu știu ce este această Alianță, nu am auzit niciodată de ea. În ceea ce ne privește, Partida Rromilor Social-Democrată, pentru că aceasta este titulatura noastră, avem porțile deschise pentru toți oamenii serioși. Să nu-și imagineze cineva că va putea veni în partidul nostru cu oameni adunați de prin cârciumi sau de la colțuri de străzi. Avem în organizație patroni, doctori, ingineri, studenți, profesori, avocați. Așadar, consider că apelativul „țigan", folosit în sensul peiorativ nu are acoperire în ceea ce ne privește. Mulțumim presei pentru modul în care a răspuns de fiecare dată solicitărilor noastre, cu rugămintea ca nici o solicitare să nu fie luată în considerare dacă nu este făcută în scris, datată și ștampilată. Aceasta, tocmai pentru ca etnia noastră să nu mai fie judecată în funcție de comportamentul lamentabil al unor membri ai etniei. Așa cum am spus de mai multe ori, eu sunt președintele rromilor din județul Arad care vor să înțeleagă faptul că au drepturi dar și îndatoriri, ca oricare cetățean."**

S. TODOCA

Sindromul scandalului la partidele mici

MIHAI LELIK A „DECAPITAT" CONDUCEREA PSM ARAD

Conferința de presă de ieri a PSM a fost una explozivă, președintele Mihai Lelik anunțând că, în virtutea hotărârii de „a nu se mai juca de-a PSM-ul" a luat o serie de măsuri draconice, în scopul revitalizării organizațiilor județene și municipale.

• „Să facă săpături pe ogoarele patriei, nu în partid!"

În calitate de membru al Comitetului Director Central, Mihai Lelik l-a suspendat din funcția de președinte pe municipiu pe Gavril Burta și i-a retras sprijinul politic în ceea ce privește funcția de prim-vicepreședinte pe județ. În cursul acestei săptămâni, Lelik va propune Comitetului Director Central suspendarea lui Burtă din funcție. (Momentan, conform Statutului PSM, nu poate să-l suspende, ci doar să-i retragă sprijinul politic). Deasemenea, a fost suspendat din funcția de vicepreședinte Herbei Vasile, pentru lipsa de activitate. ● Până la Plenara PSM Arad pe municipiu, care va avea loc peste două săptămâni, președinte interimar al organizației municipale a fost numit Barbu Ghițan.

● Pentru a justifica măsurile drastice pe care le-a luat, Lelik a etalat o serie de „săpături" la care Gavril Burta s-a dedat, imediat după demisia lui Teodor Pătrăuță, fostul președinte al PSM Arad. **„Să facă săpături pe ogoarele patriei, nu în partid!"**, a exclamat Lelik.

• Pătrăuță a fost „săpat", iar d-na Ana Micescu „a dovedit că are coloană vertebrală"

Gavril Burtă, Teodor Dragoș și Ioan Cotoară au fost cei care l-au „săpat" pe Pătrăuță, aruncându-l ca „vârf de lance" pe Mihai Lelik. Acesta, considerându-i de bună-credință, a cheltuit bani, nervi și timp, reușind să-i convingă pe cei de la București, în special pe vicepreședintele Ioan Popa, să-l demită pe Pătrăuță, în urma rezultatelor ca și inexistente obținute la alegeri. Teodor Dragoș, fiind veche cunoștință a lui Pătrăuță, a preferat să stea în umbră, să propulseze pe altcineva pe funcția lui Pătrăuță și după aceea, cu ajutorul lui Burtă și Cotoară să provoace demiterea proaspătului ales, pentru a ocupa domnia-sa funcția. Într-adevăr, Pătrăuță a fost demis, a reușit să facă un „artificiu de calcul" prin care și-a dat demisia înainte de a fi anunțată public demiterea sa. „Troika" Burtă, Cotoară, Dragoș, deși îl asigurase pe Lelik că nu va fi lăsat de izbeliște, a obținut acordul de a o propulsa, pe moment, în locul lui Pătrăuță, pe d-na Ana Micescu. **„D-na Micescu a demonstrat că are coloană vertebrală și a refuzat să se amestece în așa ceva"**, a declarat Lelik.

• Alte „săpături" ale lui Burtă

Continuând seria „preocupărilor arheologice" ale prim-vicepreședintelui Gavril Burtă, Lelik a dezvăluit presei că acesta l-a sfătuit pe vicepreședintele la nivel național, Ioan Popa, să nu îl accepte în Comitetul Director Central. Aceasta, cu toate că Lelik fusese numit coordonator al colectivului de reorganizare a PSM.

„Calculul său a fost simplu: dacă nu sunt acceptat în Comitetul Director Central, poate oricând, profitând de faptul că își are acoliții săi în Biroul Județean, să provoace demiterea mea. Fiind în Comitetul Director, nu mai poate", a declarat Lelik.

• PSM Arad nu va mai fi „clubul pensionarilor"

Pe un ton extrem de vehement, Lelik a anunțat că **„PSM Arad nu va mai fi clubul pensionarilor"** și nu se supără deloc dacă „gerontocrații" din organizație vor demisiona. **„M-am lămurit odată pentru totdeauna că nu poți face politică dacă nu ai bani, imagine și persoane influente. Burtă, Cotoară și Dragoș nu au nici unul dintre aceste elemente. Au crezut că mă pot folosi pe post de marionetă. Îi anunț că Teatrul de Marionete este puțin mai încolo de sediul PSM, la colț"**, a concluzionat Lelik.

SIMION TODOCA

VAMA ARAD A PIERDUT PROCESUL CU V TABAC

• Prejudiciul se ridică la peste 15 miliarde lei

Vorbind despre vamă și vameși trebuie să ne referim și la profesionalismul vameșilor din cadrul Vămii Arad, care au smintit puțin sistemul vamal făcând un prejudiciu de zeci de miliarde lei. E vorba de firma **V Tabac**, contribuabilul numărul unu în județul Arad, căreia i-a creat un prejudiciu de 15 miliarde lei deoarece încadrarea tarifară se face după bunul plac al Vămii Arad. În fapt, e vorba de câteva importuri de materii prime cărora la vămuire le-a fost schimbată încadrarea tarifară, fără ca legea menționată de vameși să fi fost vreodată publicată în Monitorul Oficial. Drept pentru care V Tabac a acționat în Justiție D.R.V. Arad. Deși există o sentință definitivă asupra unei încadrări tarifare la importul de materie primă al SC V Tabac SRL, Vama Arad ignoră actul de justiție și face încadrarea după bunul plac. Drept urmare sunt nu mai puțin de 19 contestații pe rol, 9 procese în contencios administrativ împotriva D. R. Vamale Arad și D. G. Vamale București și plângeri penale împotriva lui **Boroș, Trușcă** și **Golovescu**. Toți mari și tari prin Direcția Regională Vamală Arad. Firma V Tabac a câștigat procesul cu DRV Arad, la Curtea de Apel Timișoara, dându-i-se 6,5 miliarde lei. În ce privește procesul cu Ministerul Finanțelor, V Tabac l-a câștigat și pe acesta cu sentință definitivă, revenindu-i suma de 17 miliarde lei. Acum scandalul e cât casa mai ales că toți se întreabă (la fel cum ne întrebăm și noi) cine va plăti aceste sume.

Întrebat despre acest caz, domnul Vasile Trușcă ne-a replicat scurt: **„avem birou de presă. Nu dau declarații. Însă totuși vă spun ceva: D. R. Vamală și Vama Arad nu este competentă să fie parte în procese. Doar cei de la București răspund de aceste chestii...“**

Cu alte cuvinte, pentru greșelile unor vameși răspunde D. G. Vamală București. Ne vine greu să înghițim această gogoașă! Dacă lucrurile ar sta așa atunci mâine - poimâine o să ne trezim că vameșii pot să le dea în cap turiștilor pentru că, vezi Doamne, răspunzători de toate fărădelegile sunt cei din Direcția Generală Vamală. Pierzând aceste procese cu V Tabac, în primul rând din cauza schimbării după bunul plac al încadrării tarifare făcute de șeful Vămii, ne punem firească întrebare cine va scoate din buzunare cele 15 miliarde de lei pentru a acoperi prejudiciul și mai ales cine va răspunde pentru faptul că bugetul statului a pierdut peste 120 miliarde de lei, bani care îi dădea V Tabac statului în cazul în care își desfășura activitatea în mod normal. Și o altă chestiune ce se ridică aici este care e cauza acestei situații. Lipsă de profesionalism, dilletantism, abuz de putere sau interese personale. La toate acestea se va putea răspunde atunci când vom vedea cine scoate banul din buzunar ca să acopere găurile de miliarde făcute la Vama Arad.

Actualmente, firma V Tabac a pregătit un material extrem de stufos, material ce cuprinde toate ilegalitățile comise de către Vama de Interior, și care a ajuns pe biroul ministrului finanțelor **Mihai Tănăsescu** și a primului ministru, **Adrian Năstase**. Același material a fost trimis și comisarului european, **Verheugen** pentru a vedea ce ilegalități se fac în vămi. De altfel, sătulă până peste cap de matrapazlâcurile vameșilor de la Vama Arad, firma V Tabac se gândește să plece din județul nostru în altă parte a țării. Și uite așa contribuie Vama Arad la alungarea investitorilor. Credem că în mod normal ar trebui să suporte prejudiciul de 15 miliarde lei exact cei care au greșit și împotriva cărora V Tabac a formulat și înaintat o plângere penală. Așteptăm să scoată banii din buzunar.

VAM.EȘU

CINE N-ARE „RĂU DE ÎNĂLȚIME“!

Motto: *„Unii oameni pot fi echilibrați în anonimat, dar se dezechilibrează îndată ce sunt promovați în poziții de cinste“.* **(Richard Wurmbrand)**

În Univers, singura autoritate absolută este Dumnezeu Autotputernicul Creatorul tuturor văzutelor și nevăzutelor, Domnul domnilor și Împăratul împăraților. Toate celelalte forme de autoritate sunt „delegate“ temporar de Dumnezeu unor creaturi ale Sale.

Apostolul Pavel scrie: „... Căci nu este stăpânire care să nu vină de la Dumnezeu. Și stăpânirile care sunt, au fost rânduite de Dumnezeu. De aceea, cine se împotrivește stăpânirii, se împotrivește rânduielii puse de Dumnezeu, și cei ce se împotrivesc, își vor lua osânda“ (Romani 13:1-2).

Orice om care se află în poziții de autoritate trebuie să știe că el însuși se află sub o autoritate mai mare și că deasupra tuturor există un Dumnezeu absolut și perfect care va judeca purtarea fiecăruia.

Există trei structuri de autoritate stabilite de Dumnezeu în lume: familia, biserica și statul. În toate aceste structuri există poziții dominante și poziții dominate.

Cu cât sunt mai mulți cei ce depind de tine, cu atât responsabilitățile tale sunt mai mari. Cu cât popularitatea ta este mai mare, cu atât crește și mulțumirea pentru o slujbă bine împlinită.

Un lider bun îi face pe alții să aibă încredere în el; un lider și mai bun îi face pe oameni să aibă încredere în ei înșiși. Cel mai bun lider îi face pe oameni să aibă încredere în Dumnezeu.

Privilegiul ocupării unei poziții înalte în societate aduce cu sine o responsabilitate suplimentară. A fi la înălțimea unei chemări cere o preocupare constantă pentru autoperfecționare. Dumnezeu a păstrat sfaturi specifice pentru cei destinați să fie în structurile de autoritate ale lumii.

Semnul unei personalități măreție este un sentiment profund de nevrednicie. Cei cu adevărat mari își dau seama că ceea ce li se întâmplă nu este „în ei“, ci doar se manifestă „prin ei“, păstrând întotdeauna un sentiment de umilință. Ei reușesc să vadă ceva bun în fiecare om din jur, dovedind mereu o nelimitată simpatie.

Oricât de mare ai fi în ierarhia socială, nu uita că nu poți fi decât **„numărul doi“**: Numărul UNU l-a păstrat Dumnezeu pentru Sine însuși.

Împăratul David a fost „un om după inima lui Dumnezeu, pentru că a recunoscut suveranitatea lui Dumnezeu și toată viața s-a comportat ca un „numărul doi“, așteptându-L pe Dumnezeu să aibă ultimul cuvânt“.

Se cere mult mai multă înțelepciune să poți fi „al doilea“ decât să fi; șeful! Orice nebun poate face pe șeful, dar pentru a fi „al doilea“ se cere o inteligență de ordin superior! Cel ce nu știe să se supună, nu are dreptul nici să conducă.

Filozoful Shopenhauer a scris: „În fiecare generație, majoritatea indiferentă este condusă de o minoritate de **activiști.** Cei mulți, dar apatici, sunt stăpâniți de cei puțini, dar **întreprinzători**. Cei ce dau însă cu adevărat tonul vieții sociale, în economie, filozofie, religie și în toate celelalte domenii sunt cei **pasionați.** O mână de oameni care **„ard“** pentru un ideal dau culoare și direcția specifică a unei generații.“

TIMOTEI DANIEL

RAPORTUL CENZORILOR DE LA GOSPODĂRIREA COMUNALĂ, DAT LA... ÎNTORS

În cadrul ședinței extraordinare a CLM Arad de marți, consilierilor li s-a prezentat raportul Comisiei de cenzori a S.C. Gospodărirea Comunală. Controlul cenzorilor a vizat contractul încheiat între S.C. Gospodărirea Comunală S.A. și S.C. Siesta S.A., pentru organizarea de spectacole pe strandul Neptun.

Potrivit raportului, cheltuielile de 7.143.570 lei - reprezintă contravaloarea energiei electrice consumate cu ocazia tuturor spectacolelor organizate de Siesta în sezonul estival 2000. Suma a fost stabilită estimativ de S.C. Electrica S.A. în baza datei furnizate de Siesta.

Pentru stabilirea exactă a consumului - se arată în raport - cenzorii propun efectuarea unei expertize tehnice. De asemenea Comisia de cenzori mai recomandă AGA a S.C. Gospodărire Comunală să țină seama de faptul că spectacolele organizate în sezonul estival 2000 au constituit un eveniment social și de promovare a imaginii municipiului Arad, situație în care suma în discuție (7.143.570 lei) poate fi considerată că reprezintă cheltuială de reclamă pentru S.C. Gospodărire Comunală și poate fi înregistrată ca atare în evidențele contabile.

Referitor la suma de 47.037.834 lei - ce reprezintă contravaloarea jocurilor de artificii din 05 mai 2001, Comisia de Cenzori a constatat că spectacolul din data menționată a fost unul inaugural, efectuat în deschiderea sezonului estival 2001, cu care ocazie contribuția S.C. Gospodărire Comunală a constat în suportarea contravalorii focurilor de artificii (cheltuială de reclamă înregistrată în actele contabile a S.C. Gospodărire Comunală).

În raport se mai menționează faptul că suma totală aferentă jocurilor de artificii a fost de 57.000.000 lei, din care S.C. Gospodărirea Comunală a suportat 47.037.834 lei.

În concluzie, Comisia de cenzori recomandă AGA a S.C. Gospodărire Comunală și CLM Arad să nu se constituie parte civilă în procesul penal referitor la cheltuielile amintite.

După dezbaterea acestui raport, CLM Arad a suspendat deocamdată luarea unei hotărâri solicitând Comisiei de cenzori „un nou raport mai clar“.

C. TRIF

LOCUINȚELE DE SERVICIU SE POT CUMPĂRA!

T. Lazanov, Arad: 1. Potrivit Legii 114/1996, Statul, prin consiliile județene și locale poate deține sau construi următoarele tipuri de locuințe: **locuință socială, de serviciu, de intervenție, de necesitate și de protocol**. Iată câteva lucruri despre ceea ce vă interesează în mod deosebit. **Locuințele de serviciu** sunt, ca să dăm o definiție, locuințele care sunt destinate funcționarilor publici, angajaților unor instituții sau unor agenți economici, ele fiind un accesoriu la contractul de muncă. Ca atare, între consiliul local și cel care urmează să primească o locuință de serviciu trebuie să existe în prealabil un contract de muncă. Da, **Legea 114 dă dreptul celui care deține o locuință de serviciu să o cumpere, cu aprobarea Guvernului.** În schimb, nu se pot cumpăra locuințele de necesitate (care sunt destinate cazării temporare a familiilor și persoanelor care au avut de suferit de pe urma unor catastrofe naturale), locuințele sociale, cele de protocol și cele așa-zise de intervenție. De fapt acest ultim tip de locuințe și nu cele de serviciu a generat și cele mai multe conflicte. De ce? Simplu: pentru că locuințele de intervenție se realizau odată cu ridicarea unui obiectiv mai mare de investiții - vezi cazul fostului Combinat Chimic din Vladimirescu - ele fiind amplasate fie în interiorul obiectivului, fie în apropierea sa, atribuirea lor făcându-se acelor specialiști sau muncitori a căror prezență era permanent necesară sau urgentă în cadrul respectivei unități economice. Or, pe măsură ce mari fabrici au dispărut sau și-au redus drastic activitatea, mulți dintre cei care stăteau în locuințe de intervenții s-au trezit disponibilizați și, conform legii, obligați să părăsească locuința, lucru nu ușor dacă ești trecut de prima tinerețe și pe deasupra mai ai și o familie care trebuie întreținută...

2. **Da, începând din această iarnă repartizarea cheltuielilor cu căldura se va face în funcție de suprafața utilă a locuinței**. Ce înseamnă suprafață utilă în accepția Legii 114/1996? Citâm: „suma tuturor suprafețelor utile ale încăperilor. Adică, dormitoare, camera de zi, băi, WC, duș, bucătărie, spații de depozitare (cămări) și de circulație din interiorul locuinței (coridoare, holuri etc).“ **Nu se cuprind - atenție! - în suprafața utilă suprafața balcoanelor și lojelor!**

3. Am auzit și noi tot felul de variante, care de care mai fanteziste, autorii lor neurmărind altceva decât întârzierea sau eludarea plății unor obligații legale. Normal, dacă ai acceptat să stai la bloc automat ți-ai asumat și niște obligații, între care, în primul rând plata cheltuielilor pentru întreținerea și conservarea proprietății comune. Proprietate comună care include - zice legea - terenul pe care este construită clădirea, acoperișul, structura de rezistență, coșurile de fum, scările, holurile, pivnițele, subsolurile, casa scării, tubulatura de gunoi, ascensoarele, instalația de telefonie, instalația electrică, conductele de apă, de gaze sau de încălzire și altele asemenea.

4. Contorizarea individuală la căldură înseamnă montarea pe fiecare calorifer a unor așa-numite repartitoare, plus un robinet (simplu sau termostatat). De menționat însă că există două condiții care trebuie îndeplinite în mod obligatoriu pentru trecerea la contorizarea individuală. Prima - **existența unui contor general de căldură sau de branșament** - cum i se zice - **pe bloc și a doua ca toți, dar absolut toți locatarii dintr-un bloc sau de pe o scară să se contorizeze individual.** Un repartitor este de fapt un fel de termometru - ca să ne exprimăm mai pe înțelesul tuturor - a cărui fiolă este deschisă la capătul superior. Modul său de acționare este simplu: în funcție de căldura care trece prin calorifer lichidul din fiolă se evaporă, ceea ce corespunde unor gradații înscrise pe o scală. Robinetul de reglaj sau robinetul termostatat folosește - așa după cum se numește - pentru reglarea căldurii. El este numerotat de la 1 la 5, fiecare cifră corespunzând unei anumite temperaturi. De pildă, gradația 1 înseamnă o temperatură de 10° C, gradația 2 - 15° C, gradația 3 - 18° C, gradația 4 - 21° C și ultima, gradația 5 - corespunde unei temperaturi de peste 21° C. În funcție de cât de friguroși suntem și mai ales, de cât ne permite buzunarul, robinetul poate fi „pus“ la gradația 1 sau la... 5! De regulă însă, cei care dispun de acest sistem, folosesc gradația 1 pentru camerele mai puțin folosite sau când lipsesc din locuință o perioadă de timp, economisind astfel însemnate cantități de căldură, adică de bani. Ceea ce în condițiile de iarna viitoare, când gigacaloria a „sărtat“ de la 350.000 de lei la 550.000 de lei înseamnă nu mult, ci foarte mult. Firește, că vă veți întreba cât costă cele două dispozitive. Interesându-ne la cunoscuta firmă Contor Zenner am aflat următoarele: un repartitor de costuri și un robinet termostatat costă 340.000 de lei pentru fiecare calorifer, la care se adaugă echivalentul în lei a 1,5 Euro, tot de calorifer, care include cititul repartitorului la sfârșitul sezonului de căldură, facturarea consumului, înlocuirea fiolei folosite cu una nouă și resigilarea ansamblului. Evaluarea consumului de căldură se face pe calculator, conform unor programe speciale, evaluare care, din păcate, se face abia la sfârșitul sezonului de încălzire. Până atunci proprietarul sau chiriașul apartamentului plătesc lună de lună căldura în sistem pausal, la sfârșitul perioadei de căldură, deci, după 15 aprilie, pe baza „citirii“ repartitoarelor, fiecărui proprietar întocmindu-i-se o notă de consum care va arăta cum „stă“ cel în cauză: dacă mai are de plătit sau de primit înapoi o anumită sumă de bani. În general, cei care au un asemenea sistem spun că, de regulă, majoritatea locatarilor au de primit și nu de dat bani, totul depinzând de - repetăm - cât de atent sau neatent ai fost când ai învârtit robinetul de reglaj al căldurii dintr-o cameră sau alta.

MIRCEA DORGOȘAN

Poșta redacției

Prin crearea unui complex social pentru rromi

ȚIGANII DIN ARAD - AJUTAȚI SĂ SE CIVILIZEZE

Marea majoritate a țiganilor români se simt marginalizați, nedreptățiți sau discriminați. Sunt supărați pe toată lumea că nu îi bagă în seamă și că nu îi ajută să intre în rând cu ceilalți. Chiar dacă, în general, nu au dreptate când gândesc așa, societatea civilă, autoritățile oficiale încearcă să îi ajute. Cel puțin în Arad există astfel de încercări. Iar una dintre ele va fi concretizată în cel mai scurt timp. Este vorba despre crearea unui Complex social pentru rromi. În cadrul acestuia vor funcționa un centru de zi pentru copii și un centru informațional pentru comunitatea rromilor.

O INVESTIȚIE DE 40.000 DE EURO

Complexul va fi situat, după toate probabilitățile, pe strada Ciocârliei, în zona Bisericii Sârbești. Adică într-un loc populat masiv de țigani. **„Încă nu s-a luat o hotărâre privind atribuirea spațiului de pe Ciocârliei în acest scop, dar sperăm ca această variantă să rămână valabilă"** - spune **Etelka Nagy**, director al Direcției de Asistență Comunitară.

Realizarea complexului social pentru rromi costă 40.000 de Euro. Banii au fost obținuți printr-un program PHARE finanțat de Comunitatea Europeană. 30.000 de Euro din suma alocată acestui proiect se vor investi în renovarea și adaptarea clădirii la noua destinație, iar restul de 10.000 va fi folosit pentru dotarea tehnică a complexului și salarizarea personalului angajat. De buna desfășurare a activității din complex sunt răspunzători un învățător, un educator, un psiholog, un asistent social și un îngrijitor. Clădirea în care acesta va funcționa trebuie să aibă două săli de clasă, cel puțin o sală de joacă, o sală de mese și o sală pentru consiliere.

AJUTOR PENTRU COPIII NEȘCOLARIZAȚI ȘI CEI SĂRACI

Centrul de zi pentru copii va fi structurat pe două module. Primul – pentru 20 de copii cu vârsta școlară depășită, iar al doilea – pentru 20 de copii de clasele I-IV care provin din familii sărace. Programul centrului: zilnic, între orele 9-17.

Prin modulul I se va încerca sprijinirea reintegrării școlare a copiilor cu vârstă școlară depășită, prin activități cu caracter preșcolar. Copiii își vor petrece toată ziua în centru și vor desfășura activități sub comanda unui educator.

Modulul II al centrului de zi are în vedere prevenirea abandonului școlar prin sprijinirea copiilor care nu au posibilitatea de a frecventa școala din motive de sărăcie sau dezinteres al părinților și a copiilor care provin din familii dezorganizate sau cu probleme de sănătate. Activitatea se va realiza cu ajutorul unui învățător și al unui psiholog.

Copiii din centru vor servi aici masa de prânz (de la Cantina municipală), vor fi înscriși la medic de familie, iar cei care nu au condiții de igienă acasă, vor fi spălați în baia din incintă. Centrul va asigura îmbrăcăminte și rechizitele necesare frecventării școlii (modulul I) sau desfășurării activităților cu caracter preșcolar (modulul II). În cadrul centrului se vor desfășura și activități recreative și de învățare a istoriei și tradiției culturii rromilor.

INFORMARE, CONSILIERE, EDUCAȚIE

Centrul informațional pentru comunitatea rromilor va funcționa zilnic, între orele 9-18, sub comanda unui asistent social. Având în vedere faptul că majoritatea țiganilor nu știu să scrie și să citească, acesta îi va ajuta pe beneficiari la întocmirea unor cereri, petiții, CV-uri, completarea unor formulare etc.

Centrul își propune să ofere comunității rromilor informații legate de serviciile pe care le asigură instituțiile sau ONG-urile locale implicate în domeniul asistenței și protecției sociale și date privind modalitatea corectă de accesare a acestor servicii, dar vrea să asigure și o informare cu privire la posibile locuri de muncă și sprijin în accesarea acestora.

Centrul va organiza activități de educație pentru sănătate în domeniul prevenirii infectării cu virusul HIV, sănătatea reproducerii, prevenirea bolilor cu transmitere sexuală, combaterea consumului de alcool și drog și o campanie de înscriere la medicul de familie. De asemenea, centrul va realiza o bază de date privind problemele sociale, administrative, școlare și de sănătate ale comunității rromilor.

PARTENERIAT ÎN BENEFICIUL COMUNITĂȚII

Proiectul **Complex social pentru rromi** este primul în domeniul asistenței sociale destinat în exclusivitate comunității rromilor. El va fi finalizat până la sfârșitul acestui an și se va realiza printr-un parteneriat între CLM Arad (inițiator), Partida Rromilor, Asociația Pro Vita Sana și Serviciul de Promovare a Sănătății și Programe de Educație pentru Sănătate. **„Am luptat foarte mult pentru a obține o colaborare între acești patru factori. Dar sunt convinsă că activitatea noastră va fi benefică atât pentru comunitatea minoritară - cea a rromilor, cât și pentru cea majoritară"** - conchide Etelka Nagy.

Proiectul de față reprezintă un mic pas pe care România îl face în încercarea de a răspunde cerințelor Uniunii Europene în privința statutului minorităților naționale. Recent, UE i-a imputat Guvernului român că nu se ocupă de minoritatea rromilor. Iată că la Arad, deocamdată într-o mică măsură, se răspunde acestui reproș. Dar să nu zicem hop până nu vedem cum va funcționa complexul, lucru ce va da destulă bătaie de cap celor care se vor ocupa de el.

DIANA DUȚU
Foto: **ȘT. MATYAȘ**

LAPTE PRAF GRATUIT, LA PRESCRIPȚIA MEDICULUI DE FAMILIE

În aproximativ o lună, medicii de familie vor prescrie lapte praf gratuit pentru copiii de până la un an, aflați în evidențele lor. Cantitatea de lapte praf de care beneficiază lunar fiecare copil va fi stabilită prin indicația doctorului, în funcție de vârstă, stare și/sau afecțiuni asociate. Nu contează dacă copiii sunt alimentați mixt sau numai artificial și nici dacă părinții lor sunt sau nu asigurați. Important este ca ei să fie înscriși pe listele medicilor de familie. Altfel, nu pot beneficia gratuit de laptele praf.

D. D.

Când se umflă

VALEA SIGHIȘOAREI RUPE DE LUME ȘAPTE SATE!

În urmă cu 60 de ani s-a construit în satul Hontișor, în albia Văii Sighișoarei, un mic baraj în care se aduna apa cu care se alimentau locomotivele cu abur. Odată cu dispariția mocănițelor, bazinul a fost lăsat în paragină, în acesta adunându-se lemne, nisip, pământ, colmatându-l la aproape doi metri deasupra albiei văii. La fiecare ploaie mai mare viitura apei inundă în această zonă mari supafețe de teren agricol și drumul județean, izolând nu mai puțin de șapte sate: Hontișor, Brazi, Iacobini, Mădrigești, Secaș, Șoimuș și Buceava. „Am făcut o mulțime de sesizări, la Depoul CFR Arad, Compania Națională a Apelor Române, Comisia Județeană de Apărare împotriva Dezastrelor și către Prefectură, dar n-am primit nici un răspuns", spune nemulțumit Vasile Mariș, primarul comunei Brazi.

Foto-text
VOICU SIDA

BARUL „LOTUS" DERANJEAZĂ VECINII DE PE DOUĂ STRĂZI

Aproape 20 de proprietari ai caselor de pe Calea Victoriei și strada Mătăsari, situate în vecinătatea barului „LOTUS" susțin că în repetate rânduri sunt deranjați de „muzica dată la un volum ridicat, provenind de la orchestra sau boxa pusă în geamul de la stradă, atât în timpul zilei cât și pe timp de noapte." Ei spun că în zonă locuiesc mulți bătrâni, copii și bolnavi care au nevoie de liniște. „Privitor la această stare de fapt, am depus reclamații la Primărie, Protecția Mediului și Poliție. Răspunsurile pe care le-am primit considerăm că eludează adevărata stare de fapt, pentru că avem certitudinea că sesizările noastre anterioare nu au fost tratate cu toată răspunderea de organele competente cărora ne-am adresat. Menționăm că datorită faptului că proprietarul localului «LOTUS» este dl. Tiberiu Dekany, om politic și consilier municipal, avem sentimentul că organele cu drept de control asupra modului de funcționare al localului și mai ales al nivelului de zgomot provocat de acesta refuză sistematic să-și facă datoria"(?!) se arată într-o reclamație adresată de locatarii nemulțumiți Prefecturii Județului Arad. S-au adresat acestei instituții după ce au reclamat situația Consiliului Local și au primit un răspuns nemulțumitor de la...

CONSILIUL LOCAL AL MUNICIPIULUI ARAD
ADMINISTRAbIA PATRIMONIULUI LOCAL
2900 ARAD, BULEVARDUL REVOLUBIEI, NR. 75 Tel: 281850; Fax: 253842

CĂTRE,
d-lui Mateiu Corneliu
str C.Victoriei nr.54
ARAD

Așa arată antetul „Administrabiei"... de pe „Revolubiei"...

...ADMINISTRABIA PATRIMONIULUI LOCAL!

„Administrabie" cu sediul în Arad, pe bulevardul... **„Revolubiei"**! Da, așa sunt scrise cuvintele „administrația" și „Revoluției" în antetul adresei cu nr. 765/19 iulie 2001, emisă de Consiliul Local al Municipiului Arad și semnată de un șef de serviciu și un director general! Dovadă a **interesului** pe care-l dau muncii pe care o fac în folosul comunității... „La măsurătorile efectuate cu sonometrul, atât în incinta barului, cât și în exterior nu s-au constatat depășiri ale nivelului sonic peste cotele maxime prevăzute în STAS nr. 10009/1998; de fiecare dată s-a atras atenția patronului societății (dl. Dekany Tiberiu) care a fost chemat de la domiciliu și atenționat să păstreze nivelul sonorizării la parametri care să nu depășească limitele legale admise", se arată în răspunsul trimis unuia dintre locatarii nemulțumiți. „Noi nu avem nici o certitudine că aceste controale ar fi avut loc într-adevăr fără sesizarea prealabilă a d-lui Tiberiu Dekany, care a putut să ia măsuri pe moment pentru limitarea nivelului de zgomot în local", opinează locatarii în reclamația trimisă Prefecturii Arad. Opinie pe care, evident, n-au cum să o probeze.

Barul învinuit că ar polua fonic...

LA FAȚA LOCULUI

Ne-am deplasat și noi la localul „LOTUS", nu o dată ci de două ori, asigurându-i pe locatari că nu i-am anunțat în prealabil pe nici unul dintre șefii barului. Nici pe patronul localului, Tiberiu Dekany, pe care dealtfel nici nu l-am găsit în timpul documentării. Cert este că boxele se aflau în incinta localului, iar muzica era dată la minim. Chiar suspect de încet... Nu înseamnă că așa se prezintă situația întotdeauna la barul „LOTUS", dar **Leo Covaci**, șeful localului vrea să-i liniștească pe vecinii din zonă: „Ce mai vor? Ne-au reclamat, au venit cei de la Primărie și ne-au amendat. De atunci, pentru a nu avea probleme cu ei nu mai dăm muzica tare".

FLORIN TRUȚ
Foto: **ȘT. MATYAȘ**

„FATALISMUL NI-L ASUMĂM CA TIPAR“

afirmă dramaturgul DUMITRU SOLOMON

– Credeți că se poate vorbi de artă și în cazul teatrului de amatori?

– Da, bineînțeles, eu cred foarte mult în acest lucru și nu de ieri, de azi. Eu însumi când am fost tânar am făcut artă amatoricească, neprofesionistă și îmi dau seama că eram pătruns de această idee, de fiorul artistic. Sunt convins că cei care fac artă și mai ales cei care fac artă fără a fi plătiți, o fac din credință. Și cei care o fac din credință, fac lucrurile mai bine decât cei care o fac fără credință.

– Dar a face „haz de necaz“ nu înseamnă a avea o infirmitate în ceea ce privește simțul tragicului?

– E adevărat că nu avem dezvoltat simțul tragicului. A ieși dintr-o situație gravă, printr-o glumă, râzând e bine pentru că te relaxezi.

– E terapeutic...

– Da, e bun termenul, dar pe de altă parte e și foarte rău pentru că nu ne învățăm să adâncim situațiile de criză, să putem ieși cu adevărat cu capul sus din ele, nu cu un zâmbet. E foarte important lucrul acesta. Dar cred că mai trebuie să treacă probabil câteva decenii ca să învățăm.

– Nu credeți că e vorba de un profil etnic?

– Nu cred. Eu nu cred în predestinare în ceea ce privește identitatea etnică a unui popor. Eu cred că toată lumea are aceeași înclinație și spre profunzime, și spre comedie, și spre tragic. Istoria își pune amprenta pe evoluția unui popor și pe a fiecărui om din acest larg concert etnic și acționează conform unei determinări istorice și nu genetice. Istoria ne mai obligă să fim oportuniști, să ieșim cu o glumă dintr-o situație dramatică sau să rămânem, cum o facem acum, în gravitatea situației.

– Ne complacem și asta aduce a fatalism ...

– Da e fatalismul care nu ne prinde bine. Nu prinde bine nimănui cu atât mai puțin nouă care, să spun așa, suntem cu o înclinație mai puternică spre fatalism.

– Însă e cultivat din plin în toată literatura noastră

– Da, chiar de la „Miorița“. Dar am văzut și în Shakespeare, e, „Jack fatalistul“, însă e doar un personaj și nu e tiparul unui popor. Noi încercăm să ne asumăm ca tipar acest fatalism și asta ne dăunează rău de tot.

– Credeți că putem depăși acest puseu fatalist care pare a fi o maladie de destin?

– Cred că da, ne va determina dorința noastră care este autentică de a ne uni glasul cu celelalte glasuri europene, va trebui să ieșim din starea asta pentru că altminteri vom fi înghițiți.

A consemnat
MONICA ARDELEAN

CU CIZMELE IMPERTINENȚEI NU POȚI INTRA ÎNTR-UN TEMPLU AL CULTURII! (1)

CONTRApunct

Se discută, astăzi, în tot mai multe medii bibliotecărești, despre proiectul **Bibliotecii românești virtuale**, proiect de avangardă pentru cultura noastră, a cărui demarare a fost asigurată cu trei ani în urmă de editura „Folium“, care, din informațiile ce ne-au parvenit, a conceput și structurat **Biblioteca**, a realizat designul paginilor web și a lansat site-ul în **Internet**, cu ajutorul rețelei Stamets.

Întrucât pe plan local, în loc de conținut, oficialitățile județene și reprezentanții puterii în teritoriu se **cantonează** în penibile anchete și scenarii pentru „salvarea“ directoarei Bibliotecii județene, o figură submediocră în problemele muncii cu cartea din biblioteci, ne-am gândit la câteva articole prin care am putea sensibiliza - dacă mai avem un dram de respect pentru valorile culturale naționale și locale autentice - mai marii puterii locale, privind necesitatea prezenței unitare și coerente a spiritualității naționale și arădene (în multiculturalitatea ei) în Internet, altfel decât prin pagini individuale pierdute în intensitatea Web-ului.

Sunt câteva probleme de actualitate și perspectivă care, din păcate, cu actuala conducere a Bibliotecii Județene nu se pot realiza în Arad, această persoană infatuată, fără nici o bază culturală, nu numai că sfidează activitatea editurilor arădene, a căror producție de carte ar trebui să stea la loc de cinste în Biblioteca județeană, dar, cu regret trebuie să o spunem, habar nu are ce înseamnă o bibliografie locală și cum se poate ea realiza în epoca Internetului!

Reamintim și actualei conduceri a județului că, prin bogatele și importantele sale colecții de patrimoniu, Biblioteca județeană din Arad se înscrie printre cele mai valoroase asemenea instituții culturale din Transilvania, ea este similară ca importanță cu bibliotecile județene din Sibiu, Brașov, Târgu Mureș, Alba Iulia (în acest caz, prin cartea de patrimoniu), cu mult mai valoroasă decât cele din Oradea, Cluj-Napoca, Satu Mare, Baia Mare, Deva și Timișoara. Evident, nu am luat în considerare marile biblioteci universitare, între care cea mai mare este Biblioteca din Cluj-Napoca, cu aproape trei milioane de volume, ci doar bibliotecile județene.

În cazul Aradului, Biblioteca județeană - nu ne referim și la Muzeul județean - este un mare Templu al Culturii naționale și locale, o adevărată emblemă pentru județul și municipiul nostru, o instituție care înmagazinează tot ce are mai valoros acest colț de țară românească, cu întreaga ei multiculturalitate. Această Bibliotecă adăpostește peste jumătate de milion de cărți și publicații periodice (într-un articol viitor vom arăta în ce hal fără de hal se află acest unic patrimoniu local) și, după cum e firesc, îndeplinește o multitudine de funcții de cunoaștere, educative, în calitate de bibliotecă publică pentru municipiu, cât și de bibliotecă metodică pentru județ, iar mai nou, după revoluția din decembrie '89, a devenit și un remarcabil spațiu de studiu și lectură pentru studenți și cadre didactice din întregul învățământ universitar arădean.

În acest context, mâine, viața o cere prin **Internet,** Biblioteca județeană va deveni, după eliminarea actualei conduceri obtuze oricărui dialog serios în planul promovării - prin achiziții și donații - a culturii, producției editoriale și bibliografiei locale, un autentic Templu de Cultură nu numai pentru arădeni, ci și în plan internațional, pentru toți românii din diaspora, interesați de spiritualitatea arădeană, de producția de carte realizată de editurile arădene, care se afirmă cu tot mai mult profesionalism în plan național și internațional. Biblioteca județeană - dorește sau nu dorește acest lucru doamna directoare - trebuie să se pregătească pentru a pune la dispoziția întregii țări, prin **Internet,** dar nu numai cercetătorilor și studenților din țară, ci și pentru românii din diaspora, respectiv din Europa, din America, din Canada, din Australia, de pretutindeni în lume, tot ceea ce avem, în prezent, mai semnificativ în materie carte și de cultură locală, un program care să poată fi accesat online. În felul acesta putem să fim mai bine cunoscuți în plan cultural în lume, putem să îmbogățim imaginea Aradului prin bogata noastră producție de carte locală, realizată de editurile noastre locale, arădene și înregistrate - cu texte culese integral, donate Bibliotecii, de edituri, tipografii și redacții locale - în catalogul automatizat. Dar toate aceste cerințe fundamentale în planul culturii acestui început de secol și mileniu, cum pot fi împlinite la Biblioteca județeană Arad de o directoare care toată viața n-a lucrat decât cu probleme de cadre (a fost ani în șir inspector de cadre la CPL), trăind departe de munca cu cartea, de acest Templu al Culturii arădene, iar în prezent - așa cum a relatat întreaga mass-media locală și centrală - se ocupă cu tot felul de matrapazlâcuri, încununându-se cu penibila glorie a RUȘINII, asemenea unui fost primar țărănist al Aradului, care a ajuns, datorită unor abuzuri, să fie căutat prin Interpol! Mâine, poimâine, domnilor guvernanți locali, domnule președinte Parpală, ca s-o puteți da jos de pe „tron!“ va trebui și dumneavoastră să apelați la cine știe ce serviciu special, pentru că, după cum vede un întreg oraș și județ, doamna directoare se pricepe excelent nu numai să șifoneze inadmisibil imaginea județului Arad, ci și să se sustragă, prin concedii medicale, de la orice răspundere, acum când a fost prinsă cu mâța-n sacul abuzurilor în serviciu!

Vom reveni cu un alt aspect semnificativ.

EMIL ȘIMĂNDAN

Foto: AL. MARIANUT

CUNOAȘTEM LIMBA ROMÂNĂ?

Etapa a VI-a

Răspunsurile exacte la etapa a V-a sunt: 1 A; 2 A; 3 B; 4 B; 5 B; 6 C; 7 B; 8 A; 9 C; 10 B.

Pe primele trei locuri s-au clasat: I. **Ionoaia Lavinia**; II. **Ioana Popescu**; III. **Barna Mihai**

Testul propus pentru etapa a VI-a este:

Să se indice soluția corectă:

1. substantivele ce denumesc ființe și au mișcare se numesc:
   a. mobile
   b. epicene
   c. diminutive
2. nu sunt substantive mobile cuvintele din perechea:
   a. curcă - curcan
   b. leu - leoaică
   c. cais - caisă
3. nu este interjecție cuvântul subliniat din enunțul
   a. Na cartea!
   b. Are un of la inimă.
   c. Bravo lor.
4. secvența subliniată în enunțul **S-au mai dus din oameni, dar au rămas destui.** este:
   a. atribut substantival prepozițional
   b. subiect
   c. complement indirect
5. este corectă analiza morfematică a cuvântului neîndemânatic:
   a. ne- + în + de + mân- + -atic
   b. ne- + înde + mân- + -atic
   c. ne- + în + mână + -tic
6. este corectă despărțirea în silabe:
   a. To - kio
   b. To - ki - o
   c. Tokio (monosilabic)
7. secvența subliniată în enunțul **A făcut un lucru de doamne-ajută.** este:
   a. propoziție atributivă
   b. propoziție circumstanțială consecutivă
   c. locuțiune adjectivală
8. adjectivul nu poate îndeplini funcția sintactică de:
   a. nume predicativ
   b. atribut
   c. complement circumstanțial de scop
9. cuvântul subliniat în enunțul **„De-aceea-n urma mea rămâi / Adio!”** (Mihai Eminescu) este cazul:
   a. genitiv
   b. dativ
   c. acuzativ
10. în enunțul **El este amic tuturora.** cuvântul subliniat este:
    a. complement indirect în dativ
    b. atribut pronominal în genitiv
    c. atribut pronominal în dativ
11. în enunțul **„Să blesteme peoricine de mine-o avea milă”**. (Mihai Eminescu), pronumele nehotărât este:
    a. complement direct
    b. subiect în nominativ
    c. subiect în acuzativ

Nu vă rămâne decât să completați talonul și să îl expediați pe adresa ziarului nostru.

TALONUL DE PARTICIPARE

Numele și prenumele _____

vârsta _____ **clasa** _____ **școala** _____

loc de muncă (unde e cazul) _____

adresa _____

_____

Rezolvare: 1 _____; **2** _____; **3.** _____; **4.** _____; **5.** _____; **6.** _____; **7.** _____; **8.** _____; **9.** _____; **10.** _____; **11.**.....

Cronica plastică

ARTA PEISAJULUI

Precedenta expoziție de pictură și grafică de la Galeria „Forum“, după cum indică și titlul (**Peisaje 2001**), optează pentru genul peisajului. Calitatea expoziției constă în varietatea modurilor de abordare evoluând între reproducerea fidelă, realistă a naturii, tehnica impresionistă, abordarea suprarealistă, până la transfigurarea psihică a spațiului picturii.

Se disting în mod deosebit seniorii cenaclului „Ion Andreescu“, pictorii **Gheorghe Docmanov** (tehnici diverse, efectul materialității cromatice); **Francisc Klug** (lumină stranie și valorificarea fragmentată a suprafețelor); **Zeno Oarșă** (peisaj mediteraneean în tonuri cromatice calde, profesionism incontestabil).

Peisaje în peniță și contraste dure expune **Emanuel Bărbat**, iar **Claudia Mandl** îmbină tehnica desenului aplicat cu pictura în spaclu.

Tendința de intelectualizare a spațiului imaginar interior, proiecția subconștientului, fantasticul oniric și muzicalitatea evanescentă caracterizează grafica **Claudiei Aradi** (**Peisaje - Introspecție; Metamorfoze**).

Transfigurarea spațiului natural în spirit romantic, trăirea psihologică a evenimentului stihial animă peisajul **Mariei Halic**.

O prezență care se impune din ce în ce mai mult în cadrul saloanelor de la sala „Forum“ este **Florian Viorel Oros**, un postexpresionist ce asimilează exemplar lecția lui Van Gogh, în peisaje urbane situate sub semnul unei lumini stranii, traversate de premoniții neliniștitoare.

Un peisaj apocaliptic, în stilul său inimitabil expune **Ioan Cociuba**, în timp ce **Flori Takacs** explorează contrastele de calitate în tușe impresioniste. **Zoltan Szep** se complace prin acuarelele semnate în atmosfera grijurilor.

Simțul perspectivei și accentele cromatice caracterizează lucrările **Elenei Boțan-Milian.**

S-ar mai putea scrie despre creațiile ce întregesc lumea acestui salon al peisajului, salon în cadrul căruia mai expun: **Ana Toth, Georgeta Tornean, Petru Tănase, Elisabeta Iasovici, Attila Csillag, Robert Kocsis, Katalin Lanko, Ioan Mal, Simona Suciu.**

PETRU M. HAȘ

P. S. Despre actuala expoziție personală de la aceeași galerie, vom scrie într-un număr viitor.

„NU VOM FI POPA'ȘI MICI"

Fără auz și fără grai, Adrian Tristan, i-a „văzut" caricatural pe participanții la Festivalul de la Macea

Deși învață la Academia Popas, sub îndrumarea marelui caricaturist Ștefan Popa Popa's, tinerii ucenici nu vor să devină niște „Popa' și mai mici", și nici maestrul nu vrea acest lucru: „Ne lasă pe noi să ne alegem un stil, nu ne impune propriul său stil", spune Sopi, adică **Andrei Sopron** (elev în clasa a X-a la Liceul de Artă din Timișoara).

Este „academician" de cinci ani. Pasiunea pentru desen l-a contaminat din copilărie, așa încât părinții l-au dus, în cele din urmă, la tratament, la Ștefan Popa Popa's.

Până acum a avut expoziții în Vaslui, Bistrița, Franța, Spania, Turcia, SUA.

Tot la Academie este și un fost arădean, **Cristian Ioan Pătean**, acum timișorean, student la Facultatea de Arte. Întâlnirea cu maestrul și de aici începutul colaborării sale cu școala de caricatură, a avut loc prin intermediul televiziunii „Analog" (n. r.-post de televiziune locală din Timișoara). Cristi realiza caricaturi invitaților din cadrul unei emisiuni de divertisment, iar unul dintre invitați a fost chiar marele caricaturist.

Totul a fost foarte simplu: „M-a întrebat dacă vreau să învăț caricatură adevărată și am vrut."

Ceea ce apreciază el cel mai mult este libertatea pe care o are în alegerea stilului. „La facultate avem profesori care ne impun stilul lor, la Academie e cu totul altfel, încercăm să ne definim noi propriul stil." Ion Diaconescu, Adrian Daminescu sunt personalități ale căror chipuri au fost caricaturizate de Cristi. „Daminescu chiar m-a lăudat că i-am prins foarte bine starea."

Puștiul grupului, **Cadar Bogdan Andrei** (14 ani), e băimărean. De doi ani, o dată pe săptămână, se întâlnește la atelier cu maestrul. „De obicei primim o temă de la dl. Popa's și noi trebuie să ne imaginăm o caricatură. Cel mai greu e până-mi vine ideea. Lucrez zilnic, de obicei o caricatură pe zi."

S'PIC (Stanciu Ciprian) se pare că este cel mai medaliat academician. A avut o expoziție personală (prima), înainte de a veni la Academia Popas, la Casa de cultură din Caransebeș.

Un an mai târziu, în 7 mai 1997, își amintește cu precizie S'PIC, a început să lucreze cu maestrul. Meritul este al „fostului nou diriginte de la Școala Generală, dl. Suciu Niculae, care s-a ambiționat să mă ducă."

De atunci a mai participat la expoziții în Germania (regiunea Lippe) unde a luat primul premiu special, la Tokio (Japonia), unde a obținut din nou un premiu special și în multe alte orașe.

***

Vara aceasta poate îi veți întâlni pe litoral, la Mangalia. Vor fi dispuși să vă deseneze o caricatură, gratis.

Ar fi bine să aveți încredere în ei, au mai caricaturizat și pe Sanda Ladoși, Florin Piersic, Tudor Gheorghe, Mihaela Rădulescu, fetele de la Asia, pe cei de la Divertis, Arșinel etc.

MONICA ARDELEAN
Foto: **AL. MARIANUȚ**

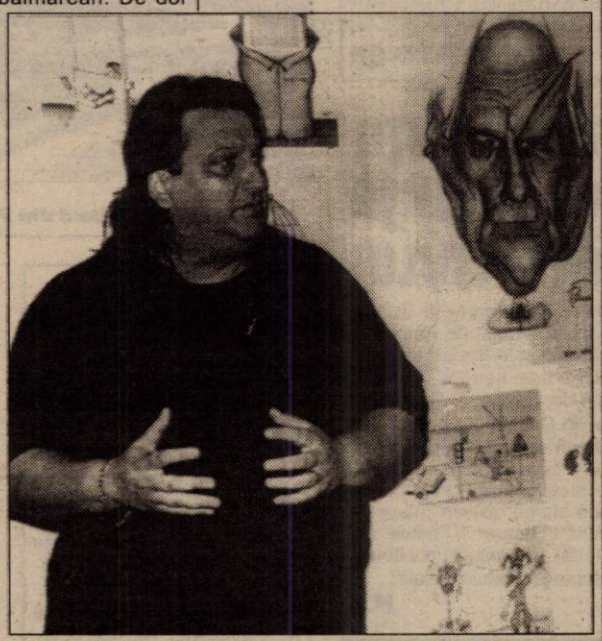

Popa's prezentând expoziția, elevilor săi, de la Macea

FLASH MUZICAL

TRUPA SPITALUL DE URGENȚĂ S-A BUCURAT DE SUCCES LA FESTIVALUL DE LA SZIGET

Trupa **Spitalul de Urgență,** care a participat cu un recital la Festivalul "Pepsi Sziget Budapesta", s-a bucurat de succes printre românii și străinii prezenți la concert.

În jurul scenei Wanted s-au adunat mii de români dar și finlandezi, francezi, germani și unguri, atrași de timbrul special al vocii solistului Dan Helciug. Timp de o oră în acest spațiu s-au încins hore românești, s-a cîntat și s-a strigat, s-a aruncat pe scenă cu felurile obiecte de lenjerie.

Potrivit impresarilor trupei, SC Anana Production SRL, Spitalul de Urgență a fost singura trupă străină care a avut succes pe o scenă secundară pe parcursul celor șase zile de festival. Pe insula budapestană au fost amenajate o scenă principală și zeci de scene secundare, pe care s-au perindat trupe din întreaga lume.

SING SING BB REDEVINE DUET

Grupul **Sing Sing BB** se reîntoarce la formula de duet, după ce Rareș Asăvoaie, unul dintre componenții trupei, a decis să părăsească formația pentru a se ocupa de firma sa.

În noua componență, Sing Sing BB a cîntat deja la Festivalul Berii de la Mamaia, unde publicul i-a primit foarte bine.

Sing Sing BB așteaptă să semneze un contract cu casa de discuri Nova Music. Vor urma concerte și videoclipuri și, foarte curînd, un album cu 12 piese, din care două remixuri. Linia muzicală rămîne aceeași: dance cu influențe orientale.

PENTRU O ZI, ASIA S-A TRANSFORMAT ÎNTR-O FORMAȚIE DE AGENȚI AI TRUPELOR SPECIALE

Filmarea videoclipului "Mîine în zori" le-a dat posibilitatea celor patru fete de la **ASIA** să devină, pentru o zi, agenți ai trupelor militare speciale așa cum cerea scenariul filmului muzical.

"Mîine în zori" este primul single al LP-ului «Iubiri adevărate» ce va fi lansat la sfîrșitul acestei săptămîni de MediaPro Music, la Sulina. Filmările pentru videoclip au început înainte de răsăritul soarelui, la Costinești, unde a fost instalat un cort militar. Multe dintre scene au fost filmate într-un elicopter al aviației militare care a survolat Marea Neagră ajungînd pînă la un kilometru distanță de țărm.

ASIA a debutat în 1999 cu albumul omonim, hitul "Inima mea" rezistînd în topurile posturilor de radio mai bine de un an. În primăvara lui 2001, trupa a lansat un nou album, "Nopți albe", editat tot de MediaPro Music.

De mâine, la cinema „Dacia"

PREMIERĂ CU „EVOLUȚIE"

De mâine, iubitorii filmului din orașul nostru vor putea urmări, la cinema „Dacia", comedia SF „Evoluție". În regia lui Ivan Reitman, filmul îl are ca protagonist pe **David Duchovny**, interpretul Agentului Mulder din „Dosarele X".

O comedie care a fost filmată în împrejurimile L. A. și în Page, Arizona, unde este și locul desfășurării acțiunii. În deșertul Arizonei, un meteorit cade aducând milioane de organisme unicelulare care se multiplică într-un ritm alarmant. Ira (David Duchovny), un profesor de științe local, cu un trecut misterios, prietenul lui, Harry (Orlando Jones), un geolog excentric, Wayne, un individ care aspiră la cariera de pompier și Allison (Julianne Moore), cercetător guvernamental, sunt oamenii care se plasează ca scut între extratereștri și pământeni, evitând dominarea lumii.

Comedia urmează haosului ce decurge din acest amestec de ființe din care supraviețuiesc cei buni, cei ce știu să se adapteze. Publicul se implică în poveste, înțelege personajele și se simte bine.

GEMENELE BUSH SE DISTREAZĂ LA LOS ANGELES

Fetele președintelui american George W. Bush, Jenna și Barbara, s-au distrat săptămîna trecută pe la diferite petreceri din Los Angeles, ceea ce a determinat presa americană să-și concentreze din nou atenția asupra lor, informează AFP.

Potrivit presei americane, Jenna și Barbara, în vîrstă de 19 ani, au petrecut pe cinste săptămîna trecută într-o discotecă din Hollywood, în compania vedetei de cinema Jason Biggs ("American Pie 2") și a agenților din serviciul secret responsabili cu protecția lor.

Gemenele Bush și-au disputat în ultima vreme cu tatăl lor prima pagină a ziarelor americane: amîndouă au avut probleme cu justiția pentru că au încercat să cumpere băuturi alcoolice cu cărți de identitate false (în Statele Unite, consumul de alcool este interzis persoanelor sub 21 de ani). De altfel, la începutul lunii iulie, Jenna a fost condamnată să plătească o amendă de 600 de dolari pentru că a consumat alcool.

La Los Angeles, Jenna face un stagiu la compania Brillstain-Grey, care produce serialul de televiziune "The Sopranos". Ea a dus-o, joi, pe sora sa Barbara, împreună cu niște prieteni și gărzile de corp, la clubul "The Deep", unde este o clientă obișnuită. Apoi, întregul grup a mers la o petrecere organizată pentru echipa din "American Pie 2", film care va fi lansat la 10 august pe ecranele americane.

PRIMIM SPRE PUBLICARE

Ca urmare a articolului apărut în ziarul nostru în 3 iulie, referitor la neregulile din tabăra „Melba" - Costinești, am primit spre publicare din partea Agenției Teritoriale a Taberelor următoarele precizări extrase din raportul de activitate al directorului de tabără „Melba", dl. Horvat Luca, profesor de biologie la Școala cu clasele I-VIII, Nr. 11 Arad:

„În urma controlului pe care l-am efectuat la sosirea în tabără la A.F. «Melba», având ca patron pe dl. **Drăgoiu Constantin,** am constatat următoarele:

– A.F. «Melba» funcționează în regim de PENSIUNE având autorizație de funcționare Nr. 13323911 eliberată de PRIMĂRIA COSTINEȘTI (reactualizată conform Hotărârii Guvernului României)

Constatând legalitatea funcționării A.F. «Melba», am verificat spațiile de cazare, grupurile sanitare, bucătăria și sala de mese, precum și instalațiile frigorifice, constatând că îndeplinesc condițiile de tabără în regim de pensiune.

La prețul de 1.280.000/ persoană/8 zile A.F. «Melba» oferă cele mai bune servicii la nivelul stațiunii COSTINEȘTI. Fac această afirmație în cunoștință de cauză iar ca o notă distinctă d-na Drăgoiu Chivuța și celelalte angajate, dar în special patroana, se poartă ca o mamă cu copiii. Exemplu: un copil pierde 300.000 lei, doamna îl mângâie și-i plătește din banii dânsei 200.000 lei elevului din grupul prof. Boșcenca, elev la Liceul Pedagogic Arad.

Deși există unele inconveniente legate de distanța față de plajă și circulația pietonală din cauza lipsei trotuarelor, A.F. «Melba» oferă loc de cazare, odihnă, igienă personală și colectivă, precum și masa copiilor și adulților în condiții foarte bune. Astfel, prepararea alimentelor se face în condiții igienico-sanitare, artă culinară care dovedește profesionalismul bucătăresei și managementul patronului care a condus mai multe restaurante ex. Cazino Constanța, Eforie Nord și altele, având atât dânsul cât și soția specializare în TURISM-ALIMENTAȚIE PUBLICĂ. Așa se explică faptul că la un preț de cost foarte mic se reușește mulțumirea clienților în cel mai înalt grad. În ce privesc spațiile de cazare, fiecare plătitor a beneficiat de pat individual cu lenjerie curată. Pentru profesorii însoțitori și copiii lor s-au oferit gratuități la cazare și masă, inclusiv directorul taberei a beneficiat de gratuitate (el, soția și un copil), și un milion lei indemnizație din partea patronilor.

Pentru tot ce oferă familia Drăgoiu Constantin, A.F. «Melba», se recomandă pentru județul Arad a fi permanentizată relația contractuală. În viitor se vor îmbunătăți spațiile de cazare.

Câteva aprecieri

Prof. Curea Olimpia - Pecica- Arad - D-na patroană Drăgoiu P. a manifestat o atitudine de OSPITALITATE și înțelegere, mamă față de copii și grupuri pentru care MULȚUMIM.

Prof. Bătăran Florica - Director Șc. cu cls. I-VIII Andrei Șaguna: Suntem foarte mulțumiți de ce ni s-a oferit la Melba, mulțumim gazdelor și dorim să revenim cu toții la anul viitor.

D-nul Ciosici Gheorghe - Inspector - Direcția Sanitară Arad: Față de anul trecut, condițiile sunt mult îmbunătățite și doresc să revin împreună cu grupul de copii și familia mea. MULȚUMIRI și FELICITĂRI FAMILIEI DRĂGOIU - pe care le transmite și DIRECTORUL TABEREI și familia sa."

Director tabără
Prof. HORVAT LUCA

Ieri, la Spitalul Județean Arad

CIRC GRATUIT SUSȚINUT DE RROMII DIN NĂDLAC

În ultima perioadă se pare că a devenit o modă ca etnia rromilor să își impună prin forță punctul de vedere în Spitalul Județean Arad. În acest sens, nici ziua de ieri nu a fost lipsită de evenimente.

Un grup de rromi din Nădlac au intrat în secția de Boli Infecțioase a Spitalului Județean pentru a-și răpi copiii cu vârste cuprinse între 4-11 ani, internați aici cu hepatită. Pentru că starea lor este gravă, cadrele medicale s-au opus externării. Atât le-a trebuit țiganilor! Au devenit violenți, strigând și înjurând. Și-au luat copiii în brațe și duși au fost. Medicii au încercat să-i determine să lase bolnavii în spital explicându-le starea delicată în care se află aceștia. Dar cine să-i asculte? Țiganii nici într-un caz!

Care este punctul sensibil al acestei etnii?! Poliția. Când au auzit că vor interveni și organele de ordine publică, parcă li s-a mai tăiat din „ferocitate". Atunci au „schimbat placa", spunându-le medicilor că au ei „leac" pentru vindecarea copiilor, că-i vor duce la „tăiat în frunte"... etc. După o serie de negocieri, țiganii au plecat doar cu doi dintre bolnavi, ceilalți trei rămânând sub supraveghere medicală. În vederea recuperării celor doi, au fost anunțate Inspecția Sanitară de Stat și medicul de familie încercându-se astfel să se oprească contaminarea altor persoane din mediul în care trăiesc aceștia, evoluția bolii putând duce la insuficiența hepatică sau chiar la comă hepatică.

D-na **Mirandolina Prișcă**, medic-primar la secția Boli Infecțioase a Spitalului Județean a precizat faptul că prin aceste tratamente empirice (cum ar fi tăiatul în frunte) la care apelează multe persoane este foarte riscant. Ustensilele pe care le folosesc acești „tămăduitori" nu sunt dezinfectate corespunzător, riscând astfel posibilitatea contaminării cu virusul HIV sau cu hepatita B.

MADIANA MICAN

VOR FUNCȚIONA ARTEZIENELE ÎN ARAD?

Concepute pentru a da orașului o notă de prospețime, dar nefolosite de ani de zile, fântânile arteziene au intrat, în sfârșit, în atenția edililor locali. În ultima perioadă de timp, Primăria a făcut o evaluare a stării celor patru arteziene din municipiu (UTA, Polivalentă, Gară, Palatul CFR) și a constatat... profunda degradare a acestora. Încă nu se știe câți bani ar necesita repunerea lor în funcțiune, ci doar cât timp. Mult. Cât de mult, rămâne să vedem...

Primăria ar dori ca cel puțin una dintre fântâni să devină funcțională, până la sfârșitul acestei veri. S-au primit și câteva propuneri de adaptare a arhitecturii arteziene la ambient și a fost lansată chiar ideea organizării unui concurs de arhitectură. Dar nu s-a hotărât încă nimic.

D. D.

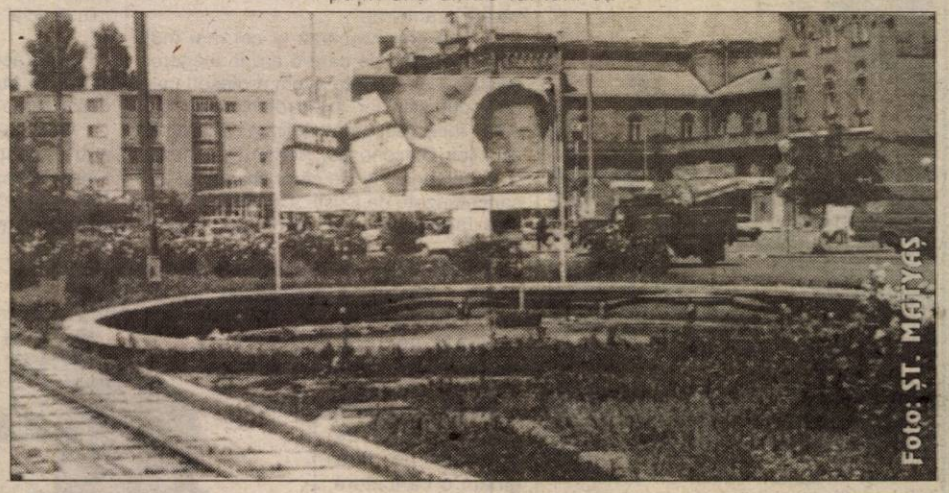

Fântâna arteziană din P-ța Gării, așa cum o știm de câțiva ani: abandonată

„Tinerețe, ce frumoși sunt anii tăi..."
Foto: AL. MARIANUȚ

AMBULANȚA - LA ȘEDINȚA PREFECTULUI

În cursul dimineții de ieri, Serviciul Județean de Ambulanță a fost solicitat la Prefectură, unde în cadrul unei ședințe operative, șefului de cabinet al Prefectului, dl. **Iacob Gavrilă** „i s-a făcut rău". După primele investigații medicale se pare că este vorba despre o toxiinfecție alimentară. La ora actuală starea de sănătate a pacientului a reintrat în limitele normale, dar a rămas în continuare sub supraveghere medicală.

M.M.

O nouă „victimă" a Mureșului

Ieri, un grup de muncitori care efectuau lucrări de reparații la podul de pontoane de peste râul Mureș au descoperit corpul neînsuflețit al unui bărbat de aproximativ 40 de ani, brunet, îmbrăcat într-o pereche de pantaloni scurți, de culoare verde.

Poliția încearcă să afle identitatea acestuia și cauzele decesului.

M.M.

PREȚUL AURULUI

BANCA NAȚIONALĂ. Pentru gramul de aur de 24 K: prețul cu ridicata - 255.094 lei, iar prețul de achiziție - 229.584 lei. Prețuri valabile ieri.

PIAȚA NEAGRĂ - Piața neagră - Aur 14 K: cumpărare - 130.000 lei/kg, vânzare - 135.000 lei/kg. **Aur 18 K:** cumpărare - 160.000 lei/kg, vânzare - 180.000 lei/g.

ISS ÎN „VIZITĂ" LA DEZNA ȘI MONEASA

În ultima perioadă, reprezentanții Inspectoratului Județean de Stat au întreprins o acțiune de verificare a condițiilor igienico-sanitare din taberele școlare din Dezna și Moneasa. Din fericire, rezultatele controalelor au fost dintre cele mai bune, organele de control încredințându-i pe părinți că își pot lăsa copiii, fără griji, în aceste tabere.

În schimb, nu același lucru se poate spune despre Șirandul din Dezna, unde în pofida modernizării ce a avut loc acolo, nu se respectă etapele de igienizare a apei din bazinele de înot. Valoarea amenzii aplicate este de trei milioane de lei.

M.M.

Ministerul Turismului a suplimentat numărul biletelor de 399.000 de lei pentru un sejur pe litoral și a extins perioada de derulare a programului

Ministerul Turismului a suplimentat numărul biletelor de 399.000 de lei pentru un sejur pe litoral, destinate persoanelor cu venituri reduse, în paralel cu extinderea programului social, prin introducerea celei de-a treia serii, care va începe în data de 13 septembrie, informează un comunicat al ministerului de resort.

Programul "Litoral pentru Toți", prevăzut inițial să se deruleze în perioada 1-15 septembrie, a fost astfel extins cu șapte zile, pentru a permite unei noi serii de turiști să poată beneficia de biletele cu preț redus. Măsura a fost decisă în condițiile în care agenții de turism implicate în program au vândut, în numai o săptămână de la lansarea ofertei, circa 80% din numărul inițial de 18.000 de locuri pentru primele două serii de beneficiari. Introducerea celei de-a treia serii va ridica la 35.000 numărul total al persoanelor care pot beneficia de programul social.

Saturn SA va pune la dispoziția turiștilor, în total, 2.000 de locuri pentru seriile care încep în data de 1, respectiv 7 septembrie. De asemenea, societățile Neptun-Olimp, Costinești, Jupiter și Venus Holiday 2000 au introdus suplimentar 4.520 de locuri pentru primele două serii. Hotelurile Transilvania și Bilea ale societății Neptun-Olimp oferă 350 de locuri, respectiv 250 de locuri pe serie, în timp ce la complexul turistic Felix din Costinești sînt disponibile 100 de locuri pe serie. Și hotelurile Trandafirul și Olimpic din Jupiter oferă 110, respectiv 200 de locuri pe serie, la care se adaugă 250 de locuri la Venus Holiday 2000 SA.

Pentru a asigura preluarea fluxurilor de turiști spre litoral în zilele de 1, 7 și 13 septembrie, Ministerul Lucrărilor Publice, Transporturilor și Locuinței va dispune majorarea numărului de vagoane și garnituri de tren.

MINISTERUL FINANȚELOR PUBLICE

Direcția Generală a Finanțelor Publice a județului Arad
Administrația Finanțelor Publice a orașului Chișineu-Criș
Chișineu-Criș, str. Gării nr. 1/A, telefon 520659

Publicație de vânzare

În temeiul art. 55 din O. G. 11/1996
privind executarea creanțelor bugetare,
se face cunoscut prin prezenta că
se vor vinde prin **LICITAȚIE PUBLICĂ,**
bunuri mobile și imobile aparținând:

A. debitorului S.C.A. Criscom Chișineu Criș, după cum urmează:

a) în ziua de 28, luna august, anul 2001, ora 10, la sediul din Piața Avram Iancu

1. Clădire magazie brânzărie	60.000.000 lei
2. Clădire centrală termică	40.000.000 lei
3. Separator de lapte	4.000.000 lei
4. Balanță semiautomată	3.000.000 lei
5. Autofurgonetă izotermă	6.000.000 lei

b) în ziua de 29, luna august, anul 2001, ora 10, la sediul Fermei nr. 8 Crișul Alb, comuna Socodor

1. Atelier mecanic și magazie	100.000.000 lei

B. debitorului S.C. Manucs SRL Apateu, după cum urmează:

a) în ziua de 30, luna august, anul 2001, ora 10, la sediul societății din comuna Apateu

1. Tractor A. 1800	210.000.000 lei

(2204699)

BASCHET FEMININ - PRELIMINARIILE C.E. DE TINERET

Bramburitele

România-Belarus 66-74 (33-30)

Nu poți câștiga un meci, în care nu legi trei pase, „turnul de control" Florina Pașcalău joacă orice, numai pivot nu, schimbările sunt făcute aiurea, iar brambureala ține din primul până la ultimul minut. Cu un joc dezamăgitor și o atitudine neprofesionistă din partea unor jucătoare, România putea evolua două săptămâni și tot nu câștiga contra surprinzătoarei echipe a Belarusului. Din păcate! De la noi, doar Kulcsar și Părău au arătat puțin baschet, în rest, toate la grămadă un fel de țurcă. În schimb, pivotul Leuchanka și extrema Drozd au trecut ca „prin brânză" prin apărarea noastră, înscriind aproape din orice poziție.

După cum a început jocul, 4-0 (min. 1); 13-9 (min. 8) și 15-9, după primul „sfert", credeam că nu vom avea probleme în a ne impune. Fals. Adversarele ne-au „citit" au „izolat-o" pe Anne-Marie Părău și au început operațiunea „recuperarea avansului". În min. 19, Belarusul avea patru puncte avans, 26-30, dar „tripla" lui Mitu și coșul lui Nacu, „fluierașii" mai ne dau câteva mingi, nu știm ce să facem cu ele și Belarusul se distanțează decisiv, obținând un succes meritat, scor 74-66.

Mitu (nr. 7), tricou de culoare deschisă aruncă și înscrie. Fără folos. România pierde în fața Belarusului și își compromite șansele de calificare.
Foto: ȘTEFAN MATYAȘ

Am pierdut o bătălie, războiul n-ar fi încă pierdut, dar cu o condiție: să se schimbe mult, foarte mult în bine evoluția „națională" noastre.

Formații și marcatoare:

România: Kulcsar 18 (1); Pașcalău 12; Părău 11; Mitu 7 (1); Nacu 7; Cutaș 5 (1); Diaconu 4; Băcanu 2; Bagiu, Gheorghe, Nagy, Gheorghiu. **Antrenor:** Carmen Brănișteanu. **Balerus:** Drozd 24 (3); Leuchanka 16; Panasiuk 13; Tsiarentsyeva 11 (1); Kovalenko 4; Kuzmiankova 3 (19; Lavets 2; Auramchyk 1; Fiodatova; Matskevick, Bahdonavich. **Antrenor:** Aliaksadr Snymkoviak.

Au arbitrat în general bine: Branislav Mrdak (Iugoslavia) și Milan Brziak (Slovacia). **Comisar FIBA:** Jovic Ivica (Croația).

duc scorul la 33-30 (min. 20).

Jucăm dezordonat, fără nici o concepție de joc și la finele sfertului trei scorul devine egal, 49-49. De-aici începe marea brambureală. Chiar dacă

Supărare mare la vestiare

După meci, la vestiare era mare supărare. „Principala" Carmen Brănișteanu ne-a declarat: **„Sunt supărată. Am jucat slab. Ne-a fost frică de primul meci și de ce ne-a fost frică nu am scăpat. Trebuie să uităm înfrângerea și să o luăm de la capăt."**

Apoi a început cearta dintre Carmen Brănișteanu și „secunda" sa, Elena Farcaș. S-a băgat și antrenorul federal Jean Antonescu în discuție, cu ceva de genul: **„Asta ne e valoarea."** Fără alte comentarii...

Anne-Marie huiduită de două colege de echipă!

Sincer, nu ne-am așteptat ca Natașa Tretiak și Alesya Belevich, originare din Belarus să țină cu România. Dar, de-aici și până la manifestările lor din ultimul „sfert" al duelului România-Belarus, e cale cam lungă și de neînțeles.

Deși pare greu de crezut, Natașa și Alesya au huiduit-o pe colega lor de club, Anne-Marie Părău, pentru simplul motiv că aceasta din urmă îmbrăca tricoul național și evolua împotriva țării lor de origine.

Și totuși, dacă le huiduiau pe Pașcalău ori Mitu să zicem, mai treacă-meargă, dar să îți apostrofezi propria colegă de echipă, e urât și greu de înțeles. Chiar și în limba slavă.

Ungaria-Slovacia 44-48 (25-29)

Ieri după-amiază, la Sala Sporturilor în deschiderea turneului de calificare pentru Campionatul European de baschet feminin - tineret, s-au întâlnit echipele Ungariei și Slovaciei. A rezultat un meci destul de echilibrat, victoria revenind în cele din urmă formației din Slovacia, grație unei apărări mult mai bune spre sfârșitul confruntării.

Formații și marcatoare:

Ungaria: Vajda 10, Horvath 8 (1), Császár 7, Bartha 5, Izsak 5 (1), Halmos 4, Furesz 2, Csontos 2, Penzes 1, Horvath, Zsovar, Bereczky. **Antrenor:** Pal Buttas. **Slovacia:** Cikosova 16 (1), Valda 8 (1), Zimova 7 (1), Jalcova 7 (1), Danihlikova 3 (1), Sendecka 2, Marekova 2, Kazimirova 2, Cavojska 1, Svarova, Sivakova, Hushegyiova. **Antrenor:** Ladislav Stajger.

Au arbitrat în general bine: Genrikn Bekish (Belarus) și Constantin Dumitrache (România). **Comisar FIBA:** Ivica Jovic (Croația).

• Scorul pe „sferturi" arată astfel: repriza I 16-15; repriza a II-a: 25-29, repriza a III-a: 37-34, repriza a IV-a: 44-48. • În al treilea „sfert", una dintre tabelele de afișaj de 24 de secunde s-a defectat timp de câteva minute, dar jocul a continuat și în prima pauză defecțiunea a fost remediată.

Festivitatea de deschidere a durat opt minute!

Între cele două partide din runda inaugurală, într-un anonimat total (aproximativ 200 de spectatori) s-a desfășurat festivitatea de deschidere a grupei C de calificare la turneul final al C.E. de baschet feminin-tineret, de anul viitor.

Festivitatea a început cu defilarea celor cinci echipe și cu prezentarea arbitrilor și oficialilor. Apoi, rând pe rând au luat cuvântul **Radu Drăgănescu** (secretar general al Federației Române de Baschet), **Caius Parpală** (președintele Consiliului Județean Arad), precum și **Ivica Jovic** (comisarul FIBA). Toți trei au salutat prezența tuturor la Sala „Polivalentă" și au urat mult succes combatanților.

Dintre oficialitățile arădene nu am remarcat decât prezența d-lui Parpală. Se pare că de la Primărie și Prefectură nu a găsit nimeni puțin timp liber pentru a onora cu prezența acest eveniment. Nu de alta, dar faptul că Aradul a fost ales pentru a fi gazda acestui turneu este o mândrie pentru județul nostru.

Astfel s-a încheiat o festivitate simplă, fără fast, care a ținut doar opt minute. Cam puțin!

Programul de astăzi

În ziua a doua a turneului se vor întâlni: Belarus-Ungaria **(ora 16,30)** și România-Lituania **(ora 18,30)**. Va sta reprezentativa Slovaciei.

Grupaj realizat de
ADELA CIOLOCOI
DANIEL SCRIDON

C.M. de atletism

Gabriela Szabo a cucerit titlul mondial în proba de 1500 metri

Atleta română Gabriela Szabo a cîștigat, miercuri, proba de 1500 metri din cadrul Campionatelor Mondiale de la Edmonton, în timp ce medalia de argint în această probă i-a revenit Violetei Beclea-Szekely, informează AFP. Szabo, care a înregistrat timpul de 4 minute și 57 de sutimi, a reușit să cîștige, la Edmonton, primul său titlu mondial într-o cursă pe distanța de 1500 metri. Beclea- Szekely, care a fost cronometrată cu timpul de 4 minute, 1 secundă și 70 de sutimi, a fost urmată, în clasamentul acestei probe, de rusoaica Natalia Gorelova (4 minute, 2 secunde și 40 de sutimi), care a obținut medalia de bronz.

După desfășurarea finalei probei de 1500 metri, cele două sportive române au făcut împreună turul de onoare al stadionului și și-au dat mîna. Violeta Beclea-Szekely, care a reclamat-o în justiție pe Szabo pentru calomnie, a declarat, în cadrul conferinței de presă care a urmat festivității de premiere, că gestul compatrioatei sale de a-i întinde mîna nu este suficient pentru a o convinge să-și retragă reclamația. "Nu sunt dezamăgită pentru că am ocupat locul al doilea, deoarece acesta este un rezultat foarte bun pentru mine. O felicit pe Gabriela Szabo pentru victoria sa, dar asta nu înseamnă că voi trece cu vederea tot ce s-a întîmplat între noi", a afirmat atleta română, care a devenit, în anul 2000, la Sydney, vicecampioană olimpică în proba de 1500 metri. Szabo, în vîrstă de 25 de ani, campioană mondială din anul 1997 și campioană olimpică din anul 2000 în proba de 5000 metri, a declarat, după ce a cucerit titlul mondial în cursa de 1500 metri, că se va decide miercuri dacă va participa la finala probei de 5000 metri. "Sunt pur și simplu fericită pentru că am cîștigat. Cît despre proba de 5000 metri, voi mai vedea. Mă voi consulta cu soțul meu, după ce voi reveni la hotel, și voi anunța miercuri ce hotărîre am luat. Dar nu este vorba decît de sport, nu despre o problemă de viață și de moarte", a spus sportiva română.

Locul cinci pe medalii

România ocupă, la egalitate cu Belarus, locul cinci în clasamentul provizoriu pe medalii la Campionatele Mondiale de atletism de la Edmonton.

Delegația României a obținut, după cinci zile de la debutul competiției, două medalii, una de aur, prin Gabriela Szabo, și una de argint, prin Violeta Beclea, ambele în proba de 1.500 m.

Pe primul loc în clasamentul pe medalii se află reprezentativa SUA, cu un total de opt medalii, trei de aur, trei de argint și două de bronz, urmată de Rusia, cu zece medalii, dintre care două de aur, patru de argint și patru de bronz. Locul al treilea este ocupat de Etiopia, cu un total de patru medalii, dintre care două de aur, una de argint și una de bronz, în timp ce pe poziția a patra se află Cuba, cu trei medalii, două de aur și una de bronz.

Cehul Dvorak triplu campion mondial

Atletul ceh Tomas Dvorak a cucerit, marți, la Edmonton, pentru a treia oară consecutiv, titlul mondial în proba de decatlon, informează AFP.

Dvorak, care a reușit, în cadrul concursului de la Edmonton, să acumuleze 8.902 de puncte, a devenit al doilea sportiv, după americanul Dan O'Brien, care a obținut trei medalii în proba de decatlon la trei ediții consecutive ale Campionatelor Mondiale. "Mă aflu din nou printre cei mai buni și sunt hotărît să mă mențin în vîrf", a declarat atletul ceh. Medalia de argint în proba de decatlon din cadrul Campionatelor Mondiale de la Edmonton i-a revenit estonianului Erki Nool, în timp ce medalia de bronz a fost cucerită de britanicul Dean Macey.

Aseară, în Liga Campionilor

STEAUA - DINAMO KIEV 2-4 (1-3)

Pe stadionul Ghencea din București, în cadrul ultimului tur preliminar al „Champions League", campioana României, Steaua, a întâlnit puternica formație ucraineană, Dinamo Kiev. După 90 de minute, scorul a fost de 4-2, în favoarea oaspeților prin golurile reușite de Bielkevich - min. 9 și 27, Idahor - min. 42, Melașenko - min. 63, respectiv Trică - min. 30 și 53.

Jocul retur dintre cele două echipe se va disputa peste două săptămâni, la Kiev.

C. M.

Astăzi, în Cupa UEFA

F. C. Brașov, Dinamo și Rapid întâlnesc adversari abordabili

Dacă fotbaliștii de la Steaua, campioni ai României, se află deja în turul trei preliminar al Ligii Campionilor, pentru formațiile românești ce și-au câștigat dreptul să evolueze în Cupa UEFA aventura europeană de abia începe. Astfel, în această seară, de la ora 18,00, **F. C. Brașov** și **Dinamo** vor evolua în fața propriilor suporteri în compania echipelor **Mika Aștarak** (Armenia), respectiv **Dinamo Tirana** (Albania), în timp ce Rapid se va deplasa în Lituania pentru a da piept cu **F. C. Atlantas**. Singura partidă ce va putea fi urmărită pe micile ecrane este cea de la Brașov, în direct pe TV România 1. Mansa secundă a acestui tur preliminar va avea loc peste două săptămâni.

C. MNERIE

Dubii doar pentru Precious

Aseară, reprezentantul clubului UTA, Dorel Cura a plecat la București, pentru a-i legitima pe noii jucători sosiți. Adică Panaitescu, Miculescu, Kent și Pit. Pentru ultimul au existat ceva probleme, „Bătrâna Doamnă" trebuind să dea o parte de bani celor de la CSȘ Gloria Arad, pentru a se putea efectua legitimarea. Cum lucrurile au fost puse la punct, Pit este - de astăzi - legitimat la UTA.

Negocierile purtate de conducătorii clubului, cu mai mulți jucători, pentru prelungirea contractelor, s-au soldat cu succes, toți cei implicați semnând noi angajamente cu UTA.

Chiar dacă nu se contează pe serviciile nigerianului Precious, pentru jocul din prima etapă, cu Minerul Zlatna, acesta este așteptat să sosească la Arad săptămâna viitoare.

LEO SFÂRA

Ieri, în meciuri amicale

● ***West Petrom Pecica-F. C. Telecom 4-2 (1-1)***

Au marcat: Cioară, Sas (2), Sârbuț, respectiv Militaru și Corinda - din penalty.

West Petrom: Grozav-Sighete, G. Radu, Serb - Cioară, Varga, Anca, Ponta, Corsenti-V. Fritea, Nedelea. **Au mai jucat:** Trifoi, Sas, Sârbuț, Lacsani, Chepetan.

Telecom: Sabău-Barna, Aldea, Grad, Szellelki-Sziller, I. Arman, Maghici, Militaru-Ardelean, Petruț. **Au mai jucat:** Marinca, Savin, Corinda, Heteș, Jula, Sârbu.

● ***A. C. U. Arad-Șoimii Pâncota 6-1 (4-1)***

Au marcat: L. Paul, C. Roșca, Aslău, Varga, Pistruiautogoi, Clepe, respectiv Pistrui.

● ***Electrica Timișoara-Tricotaje Ineu 1-0 (1-0)***

L. S.

CU 5$ AI ACCES NELIMITAT LA INTERNET!

NIGHT LINK / 5 $/LUNĂ
TRAFIC NELIMITAT DE LA 7 SEARA LA 7 DIMINEAȚA / CONT DE MAIL

ALTE SERVICII RDS LINK:
• MAIL LINK / 3 $/LUNĂ / CONT DE MAIL DE 10 MB.
• EASY LINK / 4 $/LUNĂ / CONT DE MAIL ȘI 15 ORE DE NAVIGARE PE WEB, FĂRĂ LIMITĂ DE TRAFIC.
• POWER LINK / 10 $/LUNĂ
PREȚURILE NU CONȚIN TVA

RDS LINK ARAD: PIAȚA ȘPITALULUI BL. 2B, PARTER, TEL. 057/226201

RDS LINK SIMȚI DIFERENȚA?

(C.B.)

3 luni Abonament GRATUIT * + Cosmorom PLUS 25

ALCATEL DB 335.000 LEI **

SAGEM 922 169.000 LEI **

9+ USD 25 minute incluse = O oferta irezistibila

Prin magazinele cu adevărat de TANDEM communication center

*Arad, magazin Ziridava parter, mobil: 096/310.870
*Arad, str. Crisan nr.1, Gionelli, tel: 057/228.830
*Oradea, magazin Crisul, et.1, mobil 096/341.309

Agent Autorizat cosmorom

Oferta valabila pentru abonamentul Cosmorom PLUS 25

** Pretul nu include TVA Lunile 2,7,13

(C.A.)

S.C. ARTERM S.A. VĂ COMUNICĂ

în data de 10 august 2001 între orele 15 - 20

SE VOR EFECTUA PROBE DE PRESIUNE HIDRAULICĂ LA REȚELELE DE DISTRIBUȚIE ȘI INSTALAȚIILE INTERIOARE DE ÎNCĂLZIRE

în zonele arondate punctelor termice 2/II (DINAMO) situat pe str. C. Brâncuși fosta Ural și Punctul termic 6 Vânători de pe str. Izoi din Calea 6 Vânători.

Rugăm consumatorii ca în această perioadă să nu se execute lucrări de reparații la instalațiile interioare de încălzire pentru evitarea eventualelor inundații.

CONDUCEREA S.C. ARTERM ARAD

SC EXPERT S.A.ARAD în calitate de lichidator al SC ALFAR SA - SERE ARAD

anunță vânzarea, în conformitate cu prevederile Legii 64/1995 republicată, prin licitație publică, deschisă, cu strigare, a următoarelor active:

Activ	Denumire activ
1	Clădire poarta 1 + magazin
2	Pavilion administrativ
3	Clădire poarta 2
4	Hala sortare
5	Clădire cantină + punct termic 6
6	Atelier electric 21 întreținere
7	Atelier remiză + mecanică 22 + 23
8	Clădire tâmplărie
9	Clădire laborator chimizare
10	Clădire activ chimizare
11-17	Ferma 1,2,3,4,5,6,8 Sere
18	Surse, acumulări și rețele apă tehnologică
19	Rețele termice interioare
20	Rețele termice exterioare
21	Clădire centrală termică
22	Fabrica de conserve și depozit
23	Ferma 1 - ciupercărie
24	Ferma 2 - ciupercărie
25	Hala compostare 1
26	Hala compostare 2
27	Platformă betonată + șopron
28	Platformă depozitare
29	Atelier împletituri
30	Depozit carburanți
FN	Ferma 10 - Bloc Sera 3 ha - pentru demolare

Toata activele sunt amplasate în Arad, Calea Zimandului, nr. 3, putând fi vizitate zilnic între orele 9,00 - 14,00.
Lista cu activele și prețurile de pornire în licitație precum și caietele de sarcini cuprinzând descrierea activelor și regulamentul de desfășurare al licitațiilor, se pot obține zilnic, între orele 9,00 - 14,00, la sediul SC ALFAR SA Arad, Calea Zimandului, nr. 3.
Licitațiile pentru toate activele din prezentul anunț va avea loc în data de 16.08.2001, ora 12 la sediul SC ALFAR SA Arad, Calea Zimandului, nr. 3.
Termenul de înscriere la licitație este până la data de 15.08.2001 ora 15,00.
Pentru activele neadjudecate licitația va fi reluată săptămânal, după o publicitate prealabilă.
Informații suplimentare cu privire la desfășurarea licitației pot fi obținute la sediul societății din Arad, Calea Zimandului, nr. 3 sau prin telefoanele 057-276101 JURCOVAN CORNEL, DABICI MIRELA și 092-343784 MOȚ MARIUS.

(5927487)

Vindecătoarea MARGARETA

o femeie cu puteri miraculoase, se află în Arad la cererea oamenilor care au nevoie de ajutorul ei.

Atestată de parapsihologul Ion Țugui, nepoata celebrei Mama Omida, doamna Margareta posedă harul Magiei Albe, dezleagă blesteme și totodată mai vindecă: alcoolismul, impotența, psoriazisul, epilepsia, scoate argintul viu, aduce spor în casă și afaceri, vindecă gelozia, adună familiile dezbinate și face talismane de noroc și dragoste.

O puteți găsi la tel 093/925.449

◆ **Maria Tamaș din Deva,** cu lacrimi în ochi îi mulțumesc d-nei Margareta din Arad, această doamnă cu puterile sale și descântece mi-a vindecat copilul de epilepsie. Până să ajung la această doamnă copilul meu făcea crize zilnic. Din prima ședință copilul a început să fie foarte bine și acum sunt cea mai fericită mămică.

◆ **Ecaterina din Arad,** mii de mulțumiri d-nei Margareta că mi-a alungat blestemul din casă. În ultimii 2 ani mi-e foarte rău - treceam dintr-un necaz în altul nu mai reușeam să fac nimic în casă era numai ceartă și neînțelegere. După ce am fost la această doamnă totul a devenit așa cum îmi doream. Nu am cuvinte cum să-i mulțumesc pentru binele ce mi-a făcut mie și familiei mele. Tel. 093/925449.

◆ **Crina din Pâncota,** aduce mii de mulțumiri d-nei Margareta care a reușit să-mi dezlege cununiile. Nu puteam să duc la bun sfârșit nici o relație cu un bărbat. Începea totul bine și se termina totul foarte rău. După ce am fost la această minunată doamnă totul s-a schimbat. Acum sunt căsătorită și am un soț minunat. Să-i dea Dumnezeu sănătate și putere de muncă.

◆ **Sunt Vlad din Arad,** vreau să-i mulțumesc d-nei Margareta pentru că m-a ajutat ca firma mea să devină,dintr-una falimentară cea mai prosperă din oraș. **Telefon: 093/925449.**

◆ **Ianos din Timișoara,** aduce mii de mulțumiri doamnei Margareta datorită acestei doamne s-a vindecat de impotență și alcoolism.

Sunați cu încredere la telefon: 093/925.449 sau la adresa Arad, str. Aleea Făget Bloc G, sc. A, ap. 3. (zona Intim).

(5927475)

S.C. CONCORDIA SRL

angajează

TÂMPLARI CALIFICAȚI

pentru producția de mobilă și binale.

Informații la sediul firmei din strada Clujului nr. 37, sau la telefon nr. 250.853.

(2204690)

DAME de companie

În Arad, tinere sexy, rafinate, oferă companie, contacte și masaj erotic.

Informații și programări 24h/24h la tel.: 8-911-77

S.C. CONAR S.A. ARAD

ANTREPRENOR GENERAL CONSTRUCȚII
ARAD 2900, str. BUCEGI No.5 ROMANIA
tel. (40) 057 246.700; 057 242.240
fax (40) 057 242.240
E-mail: office.conar@inext.ro
web page:http://www.inext.ro/corporate/conar/RO_index.html

DISTINSĂ CU TROFEUL CALITĂȚII ARACO 1994, 1995, 1997 și 1999

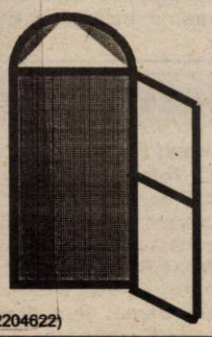

EXECUTĂ ȘI MONTEAZĂ

TÂMPLĂRIE DE ALUMINIU

LA PREȚURI AVANTAJOASE

INFORMAȚII TEL 057262772

(2204622)

Grup francez, lider mondial în domeniul serviciilor

angajează RESPONSABIL COMERCIAL ZONAL

Cerințele postului: *dezvoltarea activității grupului în zona de nord-vest.*
Cerințele angajării: *experiență comercială, aptitudini manageriale, limba engleză/franceză, studii superioare, dinamism, modestie și seriozitate.*
Se oferă: *condiții profesionale de muncă într-o companie serioasă, aflată în dezvoltare.*

Trimiteți CV la fax numărul: 01-301.33.44.
Termen limită: 16 august 2001. (5927480)

S.C. EDIL CONSTRUCȚII S.A.

cu sediul în Arad, str. L. Rebreanu nr. 98

Angajează:
◆ **sudori**
◆ **lăcătuși**

Informații suplimentare la telefon 254.404, 254.800, int. 22.

Condiții:
▼ Domiciliul în Arad (zonele limitrofe)
▼ Stagiul militar satisfăcut
▼ Vârsta maximă 40 ani
▼ Vechime în meserie minim 5 ani
▼ Disponibilitate pentru program prelungit
▼ Referințe de la ultimul loc de muncă

(2204692)

BB Computer

ARAD Str. N.Bălcescu nr.12 tel/fax: 057-280555, 280666

AUTORIZAT DE CENTRUL NAȚIONAL DE PREGĂTIRE ÎN INFORMATICĂ BUCUREȘTI CPI S.A.

Centrul teritorial de pregătire în informatică organizează

Cursuri de vară
la prețuri speciale

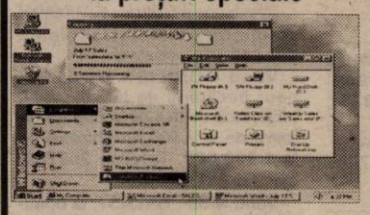

Inițiere Windows 98 - COPII
Programat: **13.08.2001 dimineața**

Utilizare Windows 98 (Inițiere)
Programat: **21.08.2001 după masa**
28.08.2001 după masa

Utilizare Word 2000 în limba română
Programat: **20.08.2001 după masa**

Utilizare baze de date FoxPro
Programat: **10.09.2001 după masa**

Diplomele sunt eliberate cu avizul **Ministerului Educației Naționale**

COMPANIA DE TRANSPORT PUBLIC ARAD

ANUNȚĂ PUBLICUL CĂLĂTOR CĂ

Datorită unor lucrări de reparații la calea de rulare,
SE ÎNTRERUPE CIRCULAȚIA TRAMVAIELOR între Cartierul Aurel Vlaicu și Stația Podgoria în perioada 10 (orele 8,00) - 12 august 2001.
Se vor suspenda liniile 1, 2, 3, 6, 7, 15, 15b, 17, iar liniile 9 și 11 vor avea plecările din Piața Romană.

În această perioadă, pe traseul Fortuna - Podgoria transportul călătorilor va fi asigurat cu autobuzele CTP la un interval de 5 minute (vineri) sau 6 minute (sâmbătă și duminică).

Călătorilor din Gai le vor fi asigurate, pe toată perioada, autobuze la un interval de 30 minute. Pentru îmbarcare de debarcare vor fi folosite stațiile de autobuz amplasate lângă cele de tramvai. În zona gării CFR va fi folosită stația liniei 21, pentru sensul Podgoria - Fortuna, iar pe sens contrar va fi folosită stația provizorie amplasată în parcarea auto din dreptul magazinului Altex.

Lucrările vor afecta pasajele de trecere, de pe un sens pe altul a autovehiculelor, amplasate la extremitățile stațiilor de tramvai de la gara CFR. Pentru evitarea blocajelor de circulație sfătuim conducătorii auto să evite zona.

Vă mulțumim pentru înțelegere.

TOTO COM

ARAD - str. Ursului 21, tel/fax 275000
Distribuitor autorizat
BERGENBIER, STELLA ARTOIS, EFES, HOPFENKÖNIG

ANGAJEAZĂ AGENT DE LIVRARE

CONDIȚII
Șofer profesionist categ. B și C
Oferim salariu motivant în funcție de realizări
Depunerea CV se va face la sediul Societății

S.C. **BELSIRIM** S.A.

angajează INSPECTOR PERSONAL

cu experiență

Informații la telefon 284.125.

(5927490)

ARTERM

Vă informăm că

în data de 9 august 2001, între orele 7 - 19 SE VA ÎNTRERUPE FURNIZAREA APEI CALDE MENAJERE

la consumatorii arondați punctului termic 1 V,m situat pe strada Predeal, pentru executarea unor lucrări de modernizare a rețelei de distribuție.

Conducerea S.C. ARTERM S.A. ARAD

Doriți să aveți o siguranță împotriva incendiilor corespunzătoare? Doriți să aveți liniște 5 ani?

Apelați la „ANTIPYR®"
lider în domeniul p.s.i.

LA NOI
- **SE VERIFICĂ** și încarcă stingătoare de toate tipurile; garanție: 1-5 ani; **SE GĂSESC stingătoare** cu valabilitate 5 ani;
- **SE VINDE furtun p.s.i.** din import și alte accesorii;
- **GĂSIȚI FIȘE** pentru instruirea personalului angajat, afișe p.s.i.;
- **GĂSIȚI hidranți** interiori și exteriori, instalații de stingere complete;
- **GĂSIȚI echipament de protecție** pe linie p.s.i.;
- **SE ÎNTOCMESC** documentații pentru avizare și autorizare p.s.i.;
- **SE EXECUTĂ** instruirea personalului pe locul de muncă și alte servicii

Transportul este gratuit!!!

Tot al 10-lea stingător încărcat gratuit!!!

Importante reduceri pentru clienții cu contract!!!

SUNATI LA 057/280.908!
Adresa noastră este Arad, str. Gh. Doja, nr. 136. c.b.

foto studio enigma

Castiga cu promotiile verii
FUJIFILM si KODAK
cumparand filme din magazinele noastre.
+
continua oferta speciala cu
I film si I album gratuit !

www. fotoenigma.go.ro
- de 3 ori in Arad - (C.B.)

SC SEVERINA SA INEU

VINDE:

◆ moară țărănească ◆ hală nouă (36x12x5) ◆ strung - S.P.A.8-3000 ◆ presă hidraulică (Apkant) ◆ TIH 445 DH ◆ presă pai - 40 to ◆ presă pai - 63 to ◆ freză universală fus - 24 ◆ instalație sudură CO2 ◆ tractor sudură ◆ recipient aer ◆ autobasculantă SRD - 5 to ◆ 2 mașini de tricotat - R 11 A ◆ Dacia Papuc

Relații la telefon: 512073, 511639, 094320362.

(5927488)

Societatea **ADEVĂRUL** **S.R.L.**

VINDE HÂRTIE pentru împachetat

la prețul de

5.000 lei/kg

Informații la telefon **280.904**

ANIVERSĂRI

LIVIUS,
„La mulți ani!" TE.Veve.
(20574)

VÂNZĂRI APARTAMENTE O CAMERĂ

Vând garsonieră, str. Poetului bl. P1, et. III. Telefon 095.245.230. (20117)

Vând garsonieră cameră, hol, baie duș, toate îmbunătățirile, Vlaicu bl. A10-1, et. I, 4.200 DM. Telefon 228853. (20413)

Vând garsonieră central, confort II, etaj 4/4. Telefon 230920. (20459)

Vând garsonieră confort I, 6.800 DM negociabil. Telefon 272443. (20449)

Vând apartament 1 cameră, central, 14.000 DM negociabil, etaj I. Telefon 211786. (20477)

Vând garsonieră confort I, Micălaca, bloc 244. Telefon 219739; 094.606.538. (20471)

Vând garsonieră central, etaj 4/4, confort II. Telefon 094.568.858. (20525)

Vând apartament la casă cumpărat cu Legea 112, zonă centrală, 1 cameră, bucătărie, baie, spais, totul renovat, nou, bun pentru birouri, cabinete, preț 19.500 DM negociabil. Telefon 212059, 092.979.384. (20557)

Vând urgent garsonieră confort III Vlaicu, mobilată, etaj III, preț 4.300 DM. Telefon 093.611.941. (20564)

VÂNZĂRI APARTAMENTE DOUĂ CAMERE

Vând apartament 2 camere, Vlaicu. Informații telefon 270947, marțea, miercurea și joia, între orele 17-19, când poate fi și văzut, preț informativ 11.000 DM, negociabil. (20128)

Vând urgent apartament ultracentral, îmbunătățit, tot confortul, negociabil. Telefon 095.596.658, 094.889.963. (20549)

Vând apartament 2 camere decomandate, parter, central. Telefon 221260; 096.451.030. (19704)

Vând apartament 2 camere, la casă (amenajat spațiu ABC și bar), Aradul Nou, 7.500 DM. Telefon 228853. (20413)

Vând apartament 2 camere, ultracentral, et. I, garaj. Telefon 057-267793. (20063)

Vând apartament 2 camere, confort I, Grădiște ne/parțial mobilat. Telefon 237277. (20157)

Vând apartament două camere, ultracentral, str. Peneș Curcanul, 25.500 DM. negociabil. Telefon 095.969.431. (20463)

Vând apartament 2 camere Confecții, bloc 10, sc. C. ap. 13; orele 16-20. (20561)

Vând 2 camere Micălaca 105, etaj 4, 2 balcoane, 15.500 DM. Telefon 092.606.527; 236021. (20564)

Vând apartament 2 camere, Micălaca 733, 16.500 DM. Telefon 266744, 093.226.493. (19837)

Vând apartament 2 camere, semidecomandat, confort I, zona Fortuna, bloc nou. Telefon 229179, 094.648.789. (20414)

Vând apartament 2 camere, schimb cu garsonieră, negociabil. Telefon 243797. (20253)

Vând apartament 2 camere parter, Vlaicu, 8.500 DM negociabil. Telefon 094.542.931; 279718. (20673)

VÂNZĂRI APARTAMENTE TREI CAMERE

Vând 3 camere, ultracentral, et. I, îmbunătățiri, 38.000 DM. Telefon 253364. (20481)

Vând apartament 3 camere, Vlaicu, et. I, spațios, decomandat, hol mare, parchetat, contorizat, (numai mobilat), stare foarte bună. Telefon 245035, după ora 16.

Vând 3 camere, zona 300, et. I, 24.000 DM. Telefon 270856. (20481)

Vând 3 camere Vlaicu, confort I, decomandat, 16.000 DM. Telefon 253364. (20481)

Vând urgent 3 camere etaj I, decomandat, îmbunătățit, contorizat, vedere spre bulevard, 2 balcoane, interfon. Telefon 235206, 095.703.052. (20366)

Vând (închiriez) apartament 3 camere, cu garaj, în Micălaca (lângă Orizont). Telefon 289924; 272316; 094.784.610. (20365)

Vând apartament 3 camere, Piața Gării bl. G. Telefon 228108, preț mult negociabil. (20158)

Vând (schimb cu casă în Pârneava), apartament 3 camere. Telefon 093.567.303. (20435)

Vând apartament 3 camere Vlaicu, bloc A7, etaj 6/10, confort I îmbunătățit, preț 19.900 DM negociabil. Telefon 514778, 095.618.968. (20512)

Vând apartament 3 camere decomandate, contorizat, etaj 3, zona UTA. Telefon 245125; 095.596.316. (20551)

Vând apartament central (Intim) 3 camere, decomandat, et. I, preț informativ 35.000 DM, negociabil. Telefon 057-252111. (20167)

Vând urgent apartament 3 camere, parter, zona Miorița, recent renovat, ultramodern, preț 35.000 DM. Telefon 276695, seara. (20155)

Vând apartament 3 camere, lângă BILLA, renovat, mobilat modern, garaj, preț 32.000 DM. negociabil. Telefon 092.172.196. (20447)

Vând apartament 3 camere, zona Maniu-Maiakovski, et. III, îmbunătățit, 16.300 USD negociabil. Telefon 251379 după ora 18; 094 610 542. (20591)

Vând apartament 3 camere Alfa, parter. Telefon 094.779.833. (20657)

Vând apartament 3 camere Alfa, sufragerie Luxor, garaj, zona Alfa. Telefon 257542. (20668)

Vând apartament 3 camere, cărămidă, gaz, semidecomandat, I. Antonescu 1-3, et. III, 26.000 DM. Telefon 231579, orele 17-21. (20717)

VÂNZĂRI APARTAMENTE PATRU CAMERE

Vând apartament 4 camere, etaj 4/4, confort I, Vlaicu. Telefon 093.464.525. (19986)

Vând apartament 4 camere, BILLA, et. 4/7, 2 garaje. Telefon 057-267793. (20063)

Vând apartament 4 camere în Piața Gării, bloc contorizat, interfon, etaj I, preț negociabil. Telefon 234728. (20467)

Vând urgent apartament în Oradea, 4 camere, tâmplărie termopan semimobilat, preț 49.000 DM negociabil. Telefon 094.568.885. (20514)

Vând apartament 4 camere în casă tip vilă, etaj II, preț negociabil. Telefon 251241. (20572)

Vând apartament 4 camere, bl. 301. Telefon 219107. (20681)

VÂNZĂRI CASE

Vând casă vacanță, deosebită, zonă pitorească Cladova. Telefon 253366, 093.599.169. (20596)

Vând casă nouă (S+P+E+M), garaj, teren 1000 mp, toate utilitățile, situată în Subcetate, preț 100.000 $. Telefon 092.344.743. (19177)

Vând 2 case, aceeași curte, grădină mare, Pârneava. Telefon 092.878.411. (19884)

Vând casă 2 camere + anexe, apă, gaz. Localitatea Horia nr. 175. (20119)

(Continuare în pagina 14)

(Urmare din pagina 13)

Vând casă în Vladimirescu, str. Progresului nr. 21, 3 camere, baie, bucătărie, toate utilitățile. Telefon 514676. (19936)

Vindem sau acceptăm schimb cu apartament + diferență, o casă în localitatea Vladimirescu, suprafața totală 2521 mp, cu 2 poziții în CF. Casa este compusă din 5 camere, 1 bucătărie, 2 băi, coridor mare închis, toate utilitățile: gaz, încălzire centrală proprie pe bază de gaz, apă de la rețea, curent electric și trifazic, garaj pentru 3 mașini. Telefon 216047; 094.507.256. (20350)

Vând ieftin casă în Pecica, zonă bună. Telefon 093.436.802; 219437, 093.946.696. (20380)

Vând casă 3 nivele, Grădiște, (schimb apartament+ diferență). Telefon 092.275.276. (20111)

Vând casă în Aradul Nou, 3 camere + dependințe + hală 60 mp. Telefon 095.315.895. (20085)

Vând casă în Sîntana, str. Oituz nr. 32B, cu anexă, apă, posibilități gaz, preț 18.500 DM. (20136)

Vând casă și clădiri anexe, compusă din: 5 camere, 2 băi, încălzire gaz cu termotecă, canalizare, telefon, satelit, suprafața totală 500 mp, zona Aradul Nou (Mureșel), 35.000 $, negociabil. Telefon 095 224 198. (20398)

Vând casă, Șiria, Calea Aradului nr. 659. Telefon 094.572.470. (20420)

Vând casă cu grădină 5 camere, toate condițiile, preț 45.000 DM. Telefon 229039. (20453)

Vând casă în Grădiște, str. Rahovei nr. 7/A, două apartamente, liberă imediat, vizibilă între orele 12-19. Telefon 218308. (20439)

Vând (schimb) casă Sînicolau, cu apartament 4 camere + 8.000 DM. Telefon 094.135.990. (20114)

Vând casă modestă 2 camere, str. Cocorilor, nr. 44, 16.500 DM. Telefon 057 - 240727. (20441)

Vând casă Cartierul Funcționarilor, str. Răchitei, nr. 25. Telefon 094.121.729; 251011; 251278. (20521)

Vând urgent casă în Sânicolau Mic, compusă din 3 camere, bucătărie + anexă, gaz metan, apă curentă. Telefon 094.618.081. (20511)

Vând casă mare, grădină, în Curtici, str. Mărășești, nr. 48. (20531)

Vând casă mare în Zimand Cuz. Telefon 210882. (20535)

Vând ieftin casă mare, posibilități 2 familii, grădină mare și gaz. Informații localitatea Zădăreni, nr. 42. (20537)

Vând casă foarte mare, grădină 1500 mp, Aradul Nou, str. Guttenbrunn, nr. 150. (20550)

Vând vilă la cheie stil deosebit, Subcetate, preț 75.000 $, cu mobilier, piscină, tot confortul. Telefon 093.124.060; 093.124.053. (20260)

Vând urgent casă Chișineu Criș, str. G. Coșbuc, nr. 40, sau schimb cu apartament + diferență. Telefon 095.401.218. (7910347)

Vând casă 3 camere, 2 bucătării, 2 băi, garaj, anexă, curtea amenajată, grădină, suprafața totală 720 mp, str. Petru Rareș nr. 109, 80.000 DM, negociabil. Telefon 254772. (18431)

Vând casă în Macea nr. 993, la strada principală, 4 camere, grădină, preț 13.000 DM, negociabil. Telefon 536437. (20202)

Vând vilă nouă, zece camere, Arad, Bujac, zonă neinundabilă, tot confortul. Telefon 274767. (19228)

Vând casă cu grădină, cartier Păneava. Telefon 211021. (20096)

Vând 2 case, teren 1.440 mp, Chișineu Criș, apă, telefon, canalizare, 35.000 DM și teren arabil. Telefon 094 193 801. (20627)

Vând casă 4 camere, curte, grădină; posibilitate privatizare. Telefon 281680. (20541)

Vând urgent casă comuna Cermei și SRL, toate obiectele de activitate. Telefon 094 237 944, 247029. (20261)

Vând gospodărie nemțească, casă locuit (5 camere, construcții anexe și terenul de 724 mp), situată în comuna Păuliș, județul Arad. Telefon 057-388157, 092 120 440. (20604)

Vând casă renovată, 5 camere, bucătărie, coridor, baie, intrare curte, 65.000 $, str. A. Șaguna nr. 31. Telefon 094 821 314. (20412)

Vând casă cu etaj, nouă (în roșu), 65.000 DM, negociabil, vizibilă după orele 20, str. Lăcrămioarelor nr. 10 (Bujac), pe Dâmboviței. Telefon 090 151 775. (20631)

Vând casă în Ghioroc, stare foarte bună. Informații telefon 095,656.492. (20664)

Vând casă și teren aferent, Pâncota, str. Clișca, nr. 34, preț 6.000 DM. Informații telefon 466975. (7931268)

VÂNZĂRI SPAȚII

Vând spațiu comercial ABC Micălaca, transformat din apartament 2 camere, complet dotat, vad comercial bun. Telefon 093.450.100. (20296)

Vând gheretă situată pe Calea Victoriei. Telefon 279656, 222620, 266541. (20377)

Vând spațiu de producție, autoservice, reprezentanță, locuință. Telefon 093.183.299. (20011)

Vând avantajos spațiu comercial sau producție, 540 mp, parter bloc Șiria. Telefon 094.545.778. (20322)

Vând gheretă zona 300, vad comercial bun, 4.200 DM negociabil. Telefon 094.645.921. (20387)

Vând spațiu comercial zona III Micălaca, 140 mp. Telefon 094.764.597. (20554)

Vând spațiu (40 mp), birou, comerț. Telefon 255522, 259715. (20518)

Vând spațiu comercial 80 mp. Telefon 251117. (20611)

Vând sau închiriez spațiu intravilan 3.200 mp, cu construcție anexă animale de 250 mp. Telefon 276566, orele 9-17; 219608, orele 18-22. (20121)

VÂNZĂRI TERENURI

Vând teren, șoseaua centură, Grădiște-Petrom, 8.500 mp. Telefon 095.883.126. (20156)

Vând teren 4850 mp în zonă de agrement Păuliș (Valea Crucii). Telefon 095.315.895. (20085)

Vând teren central bun pentru construcție, sediu firme, toate utilitățile la poartă. Telefon 281110, 273083. (20411)

Vând 1 ha teren pe centură, 7 DM/ mp. Telefon 256000. (20990)

Vând teren intravilan, 1.000 mp, pe str. Dr. I. Rațiu. Telefon 255023. (20619)

VÂNZĂRI AUTO

Vând AUDI 80 fabricație 1990, înmatriculat persoană fizică, puțin rulat, benzină, 1,8, ABS, geamuri electrice, încălzire proprie pe scaune, oglinzi electrice, trapă, catalizator, preț atractiv. Telefon 092.303.709.

Vând Dacia 1300, CIV, stare bună, 750 DM. Telefon 286211. (20683)

Vând Dacia 1310, CIV, numere noi, an 1989, 1.300 DM. Telefon 286211. (20683)

Vând MOTOARE DIESEL (Turbo) EUROPENE, garanție, act vamal. Telefon 093.570.094. (19307)

Vând TV 35 camionetă, 1986, CIV, stare foarte bună. Telefon 276488. (20326)

Vând Renault 21 GTX, 1993, înmatriculat Euro II, benzină, injecție multi punct, stare excepțională. Telefon 253275. (20595)

Vând camion marca Star 1142 + remorcă, tonaj total, stare excelentă. Telefon 468619; 092.629.646. (20362)

Vând mașină M.461. Telefon 090.473.385, seara. (20191)

Vând Ford Transit 2,5 TD, marfă, lung, înalt. Telefon 093.413.115. (20123)

Vând presă balotat în stare de funcționare, plug cu două capuri, remorcă auto, RABA benă 8,5 tone. Telefon 462974, Sîntana. (7931159)

Vând motor Opel Record Diesel 2000 cmc, complet și talon Mercedes +caroserie (bot de Cal). Telefon 094.773.532. (20415)

Vând Audi A4, 1996, alb, 1600 cmc, benzină, 58.000 km reali, stare foarte bună, preț 21.000 DM negociabil. Telefon 282793; 094.623.459. (20458)

Vând BMW 324 TDS, an '90, roșu, numere valabile 2 ani sau cumpăr talon sau cu mașină avariată. Telefon 093.991.127. (20502)

Vând Opel Senator 2,8 Automatic. Telefon 255522; 259715. (20518)

Vând autodubă Iveco 3,5 tone. Telefon 255522; 259715. (20518)

Vând autotractor Iveco Turbostar 1989, cu semiremorcă Vibertti 1990, 20 tone, preț 50.000 DM. Telefon 094.568.885. (20514)

Vând Dacia 1300 CIV, numere noi, 800 DM negociabil. Telefon 278236. (20548)

Vând ARO carosat 320 preț 350 DM, Arăneag, nr. 414. Telefon 094.857.017. (7931266)

Vând Fiat Croma T 8, persoană fizică; Fiat Croma benzină cu multe piese schimb. Telefon 098.621.400. (20565)

Vând urgent Opel Kadet, 1986 Diesel, numere valabile 2 ani, avantajos. Telefon 092.481.692. (20567)

OCAZIE! Vând JEEP NISSAN TERRANO I, an 1987, motor 2,4i, clima, alarmă, central, preț 9.200 DM. Telefon 092 556 562. (20625)

Vând urgent autoturism în stare bună Peugeot 405, DT, preț informativ 6500 DM. Telefon 276695, seara. (20155)

Vând Ford Transit Diesel, transport persoane, recent înmatriculat. Telefon 092.172.196. (20447)

Vând tractor 650, cota ST, inclusiv cutie, reductor și grup (în rodaj), preț 7.000 DM, negociabil. Telefon 090 151 775. (20631)

Vând Volvo F6, an 88, cap tractor avariat, înmatriculat și Renault 19 pentru dezmembrat. Telefon 288748, 093 991 127. (20502)

Vând Fiat Tipo 1,4ie, an 1992, înscris p.f., stare excepțională. Telefon 092 725 508. (20662)

Vând 2 autoturisme Dacia 1310, stare de funcționare; autodubă TV înmatriculată tractor DT 1010; combină Carp, nefuncționabile. Telefon 094 477 157. (20589)

Vând 2 camionete 7,5 t Iveco Magirus 80-16,80-13, an fabricație 1990, stare bună. Telefon 094 856 147, 094 616 304, 094 645 704. (7910348)

Vând Dacia 1310, în stare excelentă, după RK, an 1985. Telefon 092 500 275. (20628)

Vând tractor U650, 7.300 DM; remorcă 7 t, 3.300 DM. Telefon 259710, 095 368 761. (20626)

Vând plug PP3 și remorcă 5 t. Telefon 094 127 307. (20635)

Vând Dacia 1410, an 1987, cinci trepte, 1.800 DM, negociabil. Telefon 095 304 307. (20636)

Vând Dacia Nova, km 28.000 bord. Telefon 092.914.022. (20650)

Vând Ford Taunus înmatriculat PF, cu CIV, numere noi, avariat în față. Telefon 264741. (20661)

Vând Mercedes 609 D, 1989, dubă aluminiu, sarcina utilă 2,4 tone, motor nou 1997. Telefon 258944, 094.577.044. (20665)

Vând cutie viteză 5 bucăți, 2 bucăți cadrane, 2 planetare, piese pentru grup, toate pentru Dacia papuc. Telefon 092.358.439 sau 284369. (20679)

Vând Dacia 1300 numere noi, 750 DM. Telefon 278277. (20678)

Vând tractor L 445, stare de funcționare și unul incomplet cu factură. Telefon 057 - 286052. (20689)

Vând Dacia 1300, CIV, 650 DM; Renault 14, CIV, 750 DM. Telefon 286856; 095.691.394. (20685)

Vând Mercedes 2000 cu acte în regulă, motor defect, schimb cu Dacie. Telefon 351786. (20691)

VÂNZĂRI ELECTRO

Vindem: VITRINE frigorifice, CAMERE frigorifice, AGREGATE frigorifice, DULAPURI frigorifice, CONDENSATOARE, VAPORIZATOARE; garanție. Telefon 281384, orele 8-18. (20116)

Vând TV COLOR, COMBINE FRIGORIFICE, mașină automată spălat, CONGELATOARE, prețuri avantajoase, garanție. Telefon 284000. (19849)

Vând congelator vertical cu vitrină, agregate frig. Telefon 255522; 259715. (20518)

Vând cântar electronic, cântar semiautomat, congelator verticală cu vitrină. Telefon 255522, 259715. (20518)

Vând CASE MARCAT FISCALE și CÂNTARE ELECTRONICE, omologate. Telefon 282829; 272727. (f. 2059562)

Vând MAȘINĂ AUTOMATĂ SPĂLAT, CONGELATOARE, TV COLOR, COMBINE frigorifice, preț avantajos, garanție. Telefon 259001. (19849)

Vând COMBINE FRIGORIFICE, TV COLOR, mașină automată spălat, congelatoare, prețuri avantajoase. Telefon 278500. (19849)

Vând COMBINE muzicale, video, combine frigorifice, mașină automată spălat, TV color, prețuri avantajoase, garanție. Telefon 275681. (19849)

Vând MAȘINI de SPĂLAT AUTOMATE, modele noi, prețuri foarte mici. OFERIM GARANȚIE! Telefon 259339; 094.706.321. (20032)

Vând FRIGIDERE, CONGELATOARE, COMBINE, LĂZI și VITRINE FRIGORIFICE din GERMANIA, cu garanție. Telefon 259339, 094.706.321. (20032)

Vând TELEVIZOR (telecomandă), teletext, stereo, diagonala 37-67 cm, prețuri convenabile. Telefon 259339; 094.706.321. (20032)

Vând TV color, moderne, mărci germane, renumite, cele mai mici prețuri, garanție 6 luni. Telefon 057-287404. (20185)

Vând televizoare color, telecomandă, garanție. Telefon 219365; 093.380.028. (20133)

Vând TV LG diferite modele, noi, import Germania, preț interesant. Telefon 280260, 092.262.434, orar: 10-18.

Vând PENTIUM I 133 MHz, 32 RAM, 1 GB, monitor, tastatură, mouse, stoc limitat, 250 DM, Telefon 280260, 092.262.434, orar: 10-18.

Vindem imprimante A 3 cu ace IBM/Epson 160 CPS noi, 300 DM. Telefon 280260, orele 10-18; 092.262.434.

Vindem CALCULATOARE PENTIUM 3 933 MHz 128 RAM HD 30 Gica - CD - ROM, placă sunet vofer modem 56 K placă video 32 MB Shared. Telefon 280260, 094.552.226.

Vând CALCULATOR PENTIUM 200 MMX cu modem, CD ROM placă sunet monitor 14 SVGA. Telefon 280260, 094.552.226.

Vând computer CDROM 700 MHZ 30 GB HDD 128 RAM, monitor 17", nou, deosebit. Telefon 280260; 094.552.226.

Vând mașini spălat automate, combine frigorifice, televizoare color diferite modele; garanție. Telefon 251392. (20384)

Vând televizoare color diferite diagonale, teletext, telecomandă, garanție. Telefon 264004. (20385)

Vând televizor color Goldstar, 300 DM. Telefon 092 294 842. (20123)

Vând ladă frigorifică Zanussi, 400 litri, stare excelentă. Telefon 274146. (20520)

Vând mașină spălat automată; televizor color; cuptor microunde; Pentium II. Telefon 284604. (20508)

Vând frigider, congelator, dulap frigorific, vitrină frig, ladă înghețată, garanție 1 an. Telefon 210613. (20425)

Vând calculatoare pentium, 6 luni garanție, Intel P200/32MBRAM /1,6 GB HDD, 270 DM; P166/ 32RAM 1,2 GBHDD, 240 DM, opțional CD-ROM, sunet. Telefon 246628 sau 094 154 954. (20257)

Vând mașină de spălat automată, românească. Telefon 251929. (20614)

Vând mașină de spălat cu storcător, nouă. Telefon 248244. (20650)

Vând TV color diagonala 37-67, video, mașini automate, combine muzicale, frigidere, combine frig și congelatoare cu garanție 1 an, la prețuri negociabile, zilnic orele 9-19. Telefon 274600 sau orele 19.30 - 22. Informații telefon 241355. (20659)

VÂNZĂRI DIVERSE

PUI de ȘIRIA! Vindem populației în limita stocului, la ferma „PRODAGRO CETATE" din Șiria, vineri 10 august, orele 14-18, sâmbătă 11 august 2001, orele 7-15, PUI VII de CARNE de cca 400 gr și peste 1,5 kg. (20143)

Vând mașină de injectat plastic, orizontală. Telefon 532145. (20462)

Vindem PUI VII de CARNE, cca 1,3 kg, la numai 45.000 lei/buc. Telefon 095.245.329. (20144)

Vând termotecă Bereta cu coș și Turbo, sigilat. Telefon 092.301.798. (20156)

Vând ROLETE PLASTIC import; ROLETE LEMN; JALUZELE. Telefon 059 - 478503, 095.594.415. (20346)

Vând rafturi depozit și magazin, mese birouri, pulturi diferite. Telefon 255522; 259715. (20518)

Vând barcă cu motor 8 locuri, Yamaha, 40 CP. Telefon 092.748.670. (20492)

Vând PLASĂ GARD zincată toate dimensiunile, 19.000 lei/kg; SÂRMĂ BALOTAT 16.500 lei/kg; CUIE, PLASĂ RABITZ, TABLĂ ZINCATĂ 0,4 mm; ELECTROZI Ductil; SÂRMĂ NEAGRĂ și ZINCATĂ. Str. Vasile Conta, nr. 1. Telefon 273862, 094.289.997. (20341)

Vând mașini pentru confecționat fețe încălțăminte. Telefon 280495. (20688)

Vând BCA, blocuri ceramice, ȚIGLĂ 10 modele, UȘI, FERESTRE, PAL, placaj, PFL, bitum, carton asfaltat, cărămidă, teracote, plăci azbociment, dușumele și lambriuri, etc; str. Pădurii, nr. 69. Telefon 211272. (120200)

Vând mașină de rindeluit pe 4 fețe confecționat lambriuri și dușumele, etc. Telefon 211272, orele 8-17. (20200)

Vând LEMNE FOC, NISIP, BALAST, la domiciliu. Telefon 245248. (19901)

Vând LEMNE FOC, NISIP, BALAST, la domiciliu. Telefon 210771. (19901)

Vând LEMNE FOC, NISIP, BALAST, la domiciliu. Telefon 277027. (19901)

Vând LEMNE FOC tăiate esență tare, domiciliu. Telefon 276488, Grădiște. (20326)

Vând rezervoare de motorină 1 bucată 32.000 litri, 5 bucăți 10.000 litri. Telefon 468619, 092.629.646. (20362)

Vând BETON și MORTAR. Asigur tarnsportul. Telefon 094.855.838. (20363)

Vând vaci bune de lapte, str. Faurilor, nr. 146, Gai, vizibile seara. (20696)

Vând COLȚARE, CANAPELE, FOTOLII PAT, DORMITOARE; convenabil. Telefon 094.507.339; 275551. (20386)

Vând BOLȚARI TERMOIZOLANȚI, BCA, DIFERITE DIMENSIUNI; convenabil. Telefon 094.507.331; 275551. (20386)

Vând rolete plastic, import, între 190.000 -250.000 lei/mp; rolete lemn tei-500.000 lei/mp; obloane mobile din lemn 700.000 lei/mp. Telefon 090-481236. (19705)

Vindem ROLEȚE plastic, import 280.000 lei/mp; ROLETE TEI 650.000 lei/mp, UȘI, garaje. Telefon 059-460315; 095.827.725. (20344)

Vând cărămidă nouă 1800 lei/buc, la domiciliul clientului. Telefon 095.879.234. (20401)

Vând LEMNE FOC, NISIP, BALAST, la domiciliu. Telefon 214010. (20125)

Vând: termoteci Vaillant, etc, boilere pe gaz, convectoare pe gaz, calorifere garanție 2 ani. Telefon 095 245 147. (20126)

Vând urgent și ieftin dormitor Ovidiu. Telefon 285483, 093 611 949. (20129)

Vând 2 mașini paste făinoase, 1 malaxor, rafturi capacitate 300 bucăți, site pentru uscat paste. Telefon 095.315.895. (20085)

Vând pui de carne 450 gr. - 27.000 lei. Telefon 473047. (20161)

Vând nisip și balast la domiciliu. Telefon 214428. (20154)

Vând micro-fermă pentru creșterea struților, populată. Telefon 094-572470. (20420)

Vând urgent garaj, 6 Vânători și gheretă comerț. Telefon 094.206.599. (20423)

Vând MOBILIER MODERN, nou: bucătărie de la 5.000.000, bibliotecă de la 6.800.000; dormitoare de la 7.500.000, birouri de la 1.300.000. Telefon 256769; 092.239.242. (20448)

Vând NISIP, BALAST, la domiciliu. Telefon 257769. (20436)

Vând ouă de prepeliță, casa în centru. Informații telefon 257012. (20515)

Vând garaj metalic. Telefon 094.568.885. (20514)

Vând fundație non - profit, 15.000.000 lei. Telefon 252860, orele 13-17. (20538)

Vând garaj zona III, avantajos, pentru blocurile 313, 314, 315, 316, 317, 318, 2000 DM negociabil. Telefon 094.764.597. (20554)

Vând fân lucernă balotat. Telefon 093.372.962. (20559)

Vând din demolare, cărămidă, grinzi 11 mx20x25. Informații Taut, nr. 926, telefon 054-660837, Simeria. (20238)

Vând 2 autoîncărcătoare, stare perfectă. Telefon 094.764.551. (20328)

Vând saci 50 kg, noi, cantități mari. Telefon 057-352711; 094.626.935; 094.509.403. (7910343)

Vând televizoare, combine muzicale, faxuri, boxe mașini, biciclete, mașini cusut. Telefon 279582. (19159)

Vindem plăci marmoră, mozaic, praf marmoră, rame blondel, cutii gaz, balast și nisip, cu transport la domiciliu, var pastă, mortar. Informații telefon 244803 și 274238, seara. (18177)

Vând masă 12 persoane, 2 fotolii, 2 corpuri bucătărie, noi, robot bucătărie cu garanție. Telefon 243809. (20159)

Vând EUROBOLȚARI termoizolanți cu certificat calitate 300x250x200 la 6500 lei/buc, ; 1 mc-435.000 lei; 1 boltar-7,6 cărămizi. Telefon 281491; 092.381.750. (20601)

Vând motor Fiat 2500 cmc perfectă stare; vând microfermă, loc odihnă. Telefon 094.625.880. (19877)

Vând pian scurt, marca Hoffmmann, ieftin. Telefon 234884. (20501)

Vând urgent rochie mireasă, din import, 900.000 lei. Telefon 263074. (20606)

Vând 2 role sârmă sudură, 0,8 mm. Telefon 219444, 090 096 800. (20256)

Vând ieftin cazan țuică 80 lt, țevi zincate 1 1/2, la 6 m lungime, porumb pentru măcinat, sfărmătoare de porumb coceni cu ladă. Telefon 264113, 468879. (20620)

Vând garaj nou, lângă Complexul Billa, preț avantajos. telefon 212320. (20598)

Vând cuptor patiserie electric, mașină rulat cornuri, divizor, preț 2.500 DM, negociabil. Telefon 057-318320. (20637)

Vând prin lichidare, atelier tâmplărie. Telefon 234044. (20644)

Vând pescărie 1,5 ha. Telefon 094.192:184. (20648)

Vând vacă recent fătată și mânz de 5 luni sârgaci. Telefon 265771. (20651)

Vând boltari beton 30/20/25, 6.500 lei/bucata, stoc de 2.500 bucăți. Telefon 095.606.702. (20660)

Vând geamuri termopan, termotecă Vaillant, Junkers. Telefon 093.737.281 numai sâmbătă; 274876. (20662)

Vând patru vaci pentru sacrificat. Telefon 093.590.494. (20662)

Vând mochetă nouă import Austria, str. Trotușului, nr. 55. Telefon 275558. (20662)

Vând fotoliu pat cu ladă; boiler 50 litri. Telefon 237379. (20667)

Vând grâu cantitate mare. Telefon 092.572.121. (20671)

(Continuare în pagina 15)

(Urmare din pagina 14)

Vând 210 popi lemn 4 mc, cărămidă poroterm și normală, 1000 tigle noi, Ungaria, var pastă. Telefon 092 570.867. (20675)

Vând 2500 kg telemea oaie. Telefon 095.528.489. (7910350)

Vând saxofon con; cumpăr disc GD 3,2. Telefon 094.504.788. (20686)

Vând ceapă uscată, calitate foarte bună, cantități mari. Nădlac, telefon 057 - 474255. (5927506)

Vând armă de vânătoare IJ/12 Boc și SRL multiple activități. Informații telefon 095.787.766. (20692)

CUMPĂRĂRI TERENURI, IMOBILIARE

Cumpăr apartament 3-4 camere, ofer o Dacie fabricație 1994 + 10.000 DM. Telefon 093.918.883 sau 094.135.990. (20216)

Cumpăr apartament 2 camere confort I, neîmbunătățit, etaj intermediar, Micălaca, ofer 12.000 DM. Telefon 212698. (20535)

CUMPĂRĂRI AUTO

Cumpăr anvelope folosite 20/850, 20/900. Telefon 276797.

Cumpăr Dacie, ofer până la 600 DM. Telefon 278236. (20548)

Cumpăr Dacia (Berlină sau Breck), ofer 3.000 DM. Telefon 256833 sau 095.652.935. (40694)

CUMPĂRĂRI ELECTRO

Cumpăr frigider modest, ofer aproximativ 700.000 lei. Telefon 273965. (20553)

CUMPĂRĂRI DIVERSE

Cumpăr PORCI grași peste 100 kg, localitatea Măsca nr. 307, preț 40.000 lei/kg. Telefon 057-531497; 094.774.649. (20392)

Cumpăr vaci, vițele, tauri. Telefon 288968 sau 092.941.123. (19750)

Cumpăr porci grași și vite pentru sacrificare, plata pe loc, Arad. Telefon 057 - 287723. (20357)

Cumpăr scândură din demolări (tavane, podele, etc), ofer 2.000.000 lei/mc sau scândură nouă, la schimb. Telefon 094.608.032. (20381)

Cumpăr porci, vaci, tăurași și juninci pentru sacrificare. Telefon 094.634.795 sau 094.634.748. (20010)

Cumpăr porci grași 40.000 lei/kg. Telefon 094.867.536. (20348)

Cumpăr 500, 1000, 5000 forinți scoși din circulație. Telefon 093.468.975. (20318)

Cumpăr acțiuni Banat - Crișana, BAT, ALRO Slatina, Astoria. Telefon 093.124.053. (20260)

Cumpăr miei spre 20-30 kg, 40.000 lei/kg, plata pe loc. Telefon 057-352711; 094.626.935; 094.509.403. (7910343)

Cumpăr: diferite obiecte vechi, picturi, obiecte din argint, candelabre, ceas pendul, de buzunar și de masă, ilustrate dinainte de 1944. Telefon 093 597 244. (12358)

Cumpăr garaj, zona Banu Mărăcine, în jurul blocului 12. Telefon 253855. (20615)

Cumpăr deșeuri de fier vechi, cantități mari. Telefon 093 404 010. (20605)

Cumpăr vaci bătrâne și juninci. Telefon 250866, 095.681.191. (20654)

Cumpăr bovine pentru sacrificat. Telefon 095 624 006, 274744.

CERERI ȘI OFERTE DE SERVICII

Societate comercială angajează FRIZER cu experiență. Informații telefon 094.245.879. (20482)

Angajez AGENȚI COMERCIALI, experiență. Telefon 094.787.549 orele 18-20; CV fax 212100. (20558)

Angajăm VÂNZĂTOARE Alimentara. Telefon 266211. (20510)

ANCOR CONFEX angajează CONFECȚIONERE la mașini industriale, liniare și triplok, personal pentru călcat și tinere pentru calificare în meseria de CONFECȚIONERE. Poarta II ARIS, telefon 256585. (20571)

Angajez VÂNZĂTOARE magazin NON-STOP și MUNCITORI NECALIFICAȚI. Telefon 094.825.077. (20423)

SELECTĂM PERSOANE pentru colaborare companie multinațională. Telefon 093 646 521. (20434)

I.B.C. selectează 5 persoane dinamice, colaborare marketing, cursuri gratuite. Telefon 096 231 675. (20434)

SC angajează personal cu carte de muncă (elevi, studenți, șomeri). Informații str. Ecaterina Teodoroiu nr. 4b, luni-vineri, între orele 11-16. (20607)

Angajăm FEMEI fabricat paste făinoase. Telefon 094 178 584, 057-214169. (20588)

Căutăm FEMEIE ÎNGRIJIT COPIL, maximă seriozitate, vârsta 27-37 ani. Telefon 095 921 728. (20584)

SC SATLINE SRL angajează TÂMPLARI pentru termopan PVC și aluminiu. Telefon 251461. (20582)

Caut TINICHIGIU și VOPSITOR AUTO, ofer condiții foarte bune și câștig nelimitat. Merită să încerci! Telefon 273190, 094 630 171. (20566)

SC SIVI COM. angajează VÂNZĂTOARE-GESTIONARĂ, BARMANĂ-OSPĂTARĂ. Telefon 095 792 400. (20613)

Angajez OSPĂTARĂ pentru bar. Telefon 271953. (20612)

SC TEX SYLVANA COMPANY SRL angajează CONFECȚIONERE pentru toate tipurile mașini cusut. Condiții salarizare avantajoase. Informații, sediul firmei, str. Ștefan Zarie nr. 59, telefon 090 069 778 sau 057-212434 (până la ora 21). (20630)

SC SAMSARA SRL angajează ȘOFER, categoria D, pentru microbuz 16 locuri. Telefon 254188, 273119, 273137. (20629)

Angajez BARMAN-BARMANĂ pentru bar la șosea, 20 km de Arad. Asigur cazare, carte de muncă. Telefon 094 127 307. (20634)

SOCIETATE COMERCIALĂ angajează OSPĂTARE, TAXATOR PARCARE, str. N. Bălcescu nr. 2. (20643)

Angajez urgent BARMAN, zona Grădiște. Telefon 272369. (20666)

TOP SECURITY Arad, Piața Sârbească, nr. 1, telefon 281410, 280228, angajează PERSONAL PAZĂ. (20669)

Angajăm OSPĂTAR, femeie pentru curățenie. Informații Restaurant MONA UNIC, Bd. Revoluției, nr. 25. Telefon 228794. (20672)

SC angajează tineri dinamici, salar fix 2.000.000 lei + comision. Telefon 095.658.664. (20684)

Angajăm TÂMPLAR, TAPIȚER îndemânatic, vârsta maximă 35 ani. Telefon 094.507.359. (20695)

PRESTĂRI SERVICII

Execut LUCRĂRI CONSTRUCȚII, orice fel, la prețuri minime. Telefon 095.221.925. (20647)

Repar ieftin FRIGIDERE, garanțial; deplasare, transport - GRATUIT. Telefon 092.417.397. (20145)

Efectuez TRANSPORT DE MARFĂ, la 10-20 t. Telefon 093 404 010. (20605)

„SILDOR PROD" execută reparații FRIGORIFICE; comercializează și montează AER CONDIȚIONAT. Se acordă garanția lucrării. Transport gratuit! Telefon 057 - 270622. (c. 277)

Școala „CUSTOM" face înscrieri cat. „B"-1.650.000 lei, inclus carburantul. Telefon 254196. (19885)

Executăm INSTALAȚII de ÎNCĂLZIRE și SANITARE, asigurăm: PROIECTARE, GARANȚIE; asistență post garanție. Telefon 095.614.154. (16096)

AUTOMATIC SERVICE repară MAȘINI SPĂLAT automate, domiciliu. Telefon 259146, 094.241.398. (20411)

Școala CARMEN ABCDE, singura autorizată pentru autobus, primește înscrieri Victoriei 88. Telefon 255445. (20605)

„DAMAR" repară mașini spălat automate, import, românești. Telefon 270518, 098 602 722.

DIVERSE

OFER VALUTĂ ÎMPRUMUT, garanții imobiliare. Telefon 092 166 307. (18724)

OFER ÎMPRUMUT VALUTĂ, garanții imobiliare în Arad. Telefon 093 080 388. (20122)

La data de 14 august 2001, ora 12, se va vinde la licitație publică un autoturism Dacia nr. înmatriculare AR 03 HSD. Prețul de strigare este de 40.000.000 lei. Licitația se va ține la Judecătoria Arad, camera 55. (20606)

SCHIMBURI

Schimb apartament mic RALLA cu apartament 2-3 camere RALLA. Telefon 214010. (20125)

PIERDERI

FIRMA EUROMEDIA TRANZIT SRL BUCUREȘTI, Sucursala Arad, declară pierdut certificatul de înmatriculate cu nr. J02/509/1996, eliberat de CCI Arad. (20603)

S.C.A UTVINIȘ S.A. cu sediul în ZIMANDUL NOU, județul ARAD anunță pierderea chitanței seria AR ALB numărul 33023043, chitanță pe care o declară nulă. (20608)

Pierdut chitanțier fiscal seria AR ALB nr. 7043001-7043050 eliberat de SC SATLINE SRL. Îl declar nul. (20581)

Pierdut tichet RCA nr. 299944 eliberat de Asirom Arad, pe numele Kimak Ioan. Îl declar nul. (20632)

Pierdut carnet șomaj eliberat de DMPS Arad, pe numele Diaconescu Rodica. Îl declar nul. (20653)

ÎNCHIRIERI

Închiriez spații comerciale neamenajate (amenajare la înțelegere) str. M. Eminescu nr. 12, 100 mp, 450 $, str. Vârful cu Dor nr. 8, vizavi Piața Pompierilor, 250 mp, 650 $. Telefon 092.344.705. (20440)

Dau în chirie apartament cu 2 camere decomandate, Piața Spitalului, 100 USD. Telefon 255075; 092.441.515.

Închiriez spațiu comercial central; vând aparat înghețată italian. Telefon 257003. (20207)

Închiriez casă zona Școlii UCECOM. Telefon 211683. (20353)

Închiriez (ofer) auto macara Roman de 12,5 tone. Telefon 092.344.743. (20373)

Închiriez spațiu comercial 150 mp, str. Eminescu (Florăria). Telefon 090.044.114, 090.047.988. (20446)

Ofer pentru închiriere spațiu comercial 38 mp, Piața UTA parter, bloc toate utilitățile. Telefon 094.118.753. (20094)

Caut de închiriat, PE TERMEN LUNG, apartament 2 (două) camere, zona 300 sau zona Miorița, eventual CUMPĂR ÎN RATE. Telefon 250544 între orele 8-16. (20499)

Închiriez apartament ultracentral, 3 camere, pentru firmă, birouri. Telefon 285724. (20465)

Ofer spațiu 100 mp pe termen lung, pentru activități comerciale, depozit, str. Dorobanților, toate dotările. Telefon 284013; 219748. (20529)

Doresc să închiriez spațiu producție aproximativ 60 mp, central, prefer demisol. Telefon 214620; 284736, orele 8-16. (20543)

Doresc să închiriez spațiu producție proximativ 250 mp. Telefon 214620, 284736, orele 8-16. (20543)

Închiriez apartament 3 camere, parțial mobilat, Miorița, Micălaca. Telefon 094.159.124. (20540)

Ofer pentru închiriat autofurgon lung - înalt, variante, colaborări. Telefon 095.680.589. (20560)

Ofer spre închiriere baltă pentru pescuit sportiv, complet amenajată, în oraș, pentru competiții sportive. Telefon 092.344.621. (20576)

Închiriez sau vând spațiu producție 216 mp bun pentru confecții încălțăminte, etc. Telefon 276566, între orele 9-17; 219608, orele 18-22. (20121)

Dau în chirie apartament de lux, 250 DM, bloc 304 C. Telefon 094.625.880. (19877)

Ofer spre închiriere, termen lung, cu posibilitate cumpărare, spațiu comercial central. Telefon 094.774.506, 277567. (19636)

Închiriem cămin nefamiliști P+4, spațiu de producție și depozitare, mașină de șlefuit mozaic, autocamion 10 tone, cu șofer. Informații telefon 244803 și 274238, seara. (18177)

Caut să închiriez spațiu 100-200 mp, pe șosea principală, în jurul Aradului. Telefon 531950, familia Todor. (20617)

Ofer spre închiriere garaj Micălaca. Telefon 259710, 095 368 761. (20626)

Închiriez apartament 3 camere, mobilat, central. Telefon 254839. (20569)

Ofer spre închiriere, vânzare, casă cu 3 camere, bucătărie, baie, curte, toate facilitățile, zonă ultracentrală, pentru locuință, birouri, depozit, etc. Telefon 092 424 087. (20594)

Închiriez cameră în vilă, cu toate condițiile pentru 2 fete sau băieți, cu numai 50 DM/ persoană, fără alte cheltuieli. Telefon 287996. (20597)

Închiriez apartament central 2 camere, mobilat. Telefon 255198, după ora 16. (20655)

Închiriez apartament 2-3 camere, central, cu (fără) garaj, cu posibilități de vânzare. Telefon 214992, 211763, 094.635.205. (20652)

Dăm în chirie spațiu 1300 mp, 60 mp, 60 mp, 200 mp, central. Telefon 094.787.524. (20670)

Închiriez apartament 86 mp, în Arad, Piața Catedralei nr. 5, etaj II, ap. 18. Telefon 212518. (20674)

Închiriez cameră mobilată, bloc cu apartament contorizat. Telefon 263932. (20693)

† DECESE †

Cu adâncă durere anunțăm încetarea din viață a iubitei noastre mamă, soacră și bunică

FARCAȘ MARIA,

în vârstă de 70 ani. Înmormântarea va avea loc azi, 9 august 2001, ora 16, la Cimitirul Micălaca. Familia îndoliată, FARCAȘ.

Cu durere în suflet ne despărțim de mult iubita noastră mamă și bunică,

DON LIVIA,

în vârstă de 79 de ani.

Slujba de înmormântare, vineri, ora 17, în localitatea Curtici, str. Alba Iulia nr. 23. Fiica Lucia, fiul Nelu și nepotul Florin. Dumnezeu să-i dea odihnă veșnică!

Cu adâncă durere anunțăm încetarea din viață a iubitei noastre mame,

BELEI MARIANA,

în vârstă de 41 ani.

Înmormântarea va avea loc vineri, 10 august, de la Capela Cimitirului Aradul Nou. Copiii îndoliați.

Cu adâncă durere anunțăm încetarea fulgerătoare din viață a celui care a fost soț, tată,

MITREA AUREL,

în al 56-lea an al vieții. Înmormântarea va avea loc azi, 9 august 2001, ora 17, în cimitirul Aradul Nou. Profund îndurerați: soția MARIANA, fiica LILI cu prietenul GABI. Dumnezeu să-l odihnească în pace!

† SERVICII FUNERARE †

SC „IN MEMORIAM" SRL,

str. EMINESCU nr. 4 (ATENȚIE, vizavi de CINEMA MUREȘUL)

telefon: 057 - 211929; 093.343.964;

str. ORIZONTULUI nr. 9A, (Bujac)

oferă SERVICII FUNERARE COMPLETE - NON STOP. Sicriemodele multiple (simple-lux), sicrie lux import ITALIA, ACCESORII. Intermediem COLACI, COLIVĂ etc.

ÎMBĂLSĂMĂM GRATUIT (formolizat).

OFERTĂ SICRIU, respete, cruce 1.200.000 lei (PLATA în RATE) Transport INTERN-INTERNAȚIONAL. (c.203)

POMPE FUNEBRE NON STOP.

„RO STYL COMPANY"

NE-AM MUTAT MAGAZINUL, TOT PE STR. EMINESCU DE LA NR. 4 LA NR. 20-22. Telefon 094.478.971; 214422.

LA ORICE ORĂ: spălat-îmbălsămat, formolizat, transport (intern și internațional).; SICRIE și RESPETE de calitate, import, PROSOAPE, BATISTE, PANGLICĂ, LUMÂNĂRI, COLIVĂ, COLACI, FANFARĂ.

INTERMEDIEM acte, gratuit.

ATENȚIE! Suntem producători! Aveți avantajul unor prețuri minime și posibiltatea de a plăti în rate. OFERTĂ: sicriu, cruce, respete-1.350.000 lei. (c.336)

† CONDOLEANȚE †

În clipa despărțirii de mama dragă,

DON LIVIA,

suntem alături de AMBRUȘ LUCIA și îi transmitem sincere condoleanțe. Familia dr. Ivanov. (20703)

Colectivul de muncă din cadrul Direcției Generale a Finanțelor Publice a județului Arad este alături de colega IULIANA TIRA, în momentele grele pricinuite de decesul tatălui său,

ȘTEF IOAN.

Sincere condoleanțe familiei îndoliate! Dumnezeu să-l ierte și să-l odihnească! (20707)

Aducem un ultim omagiu neuitatului nostru profesor dr.

AUGUSTIN TODA

și transmitem sincere condoleanțe familiei. Dumnezeu să-l odihnească în pace! Foștii elevi ai Liceului Moise Nicoară, promoția 1982-1983. (20708)

Un ultim omagiu celui care a fost fiu, frate, unchi,

MITREA AUREL,

din partea familiilor DRĂGAN și CAIA. Dumnezeu să-l odihnească în pace! (20714)

Colectivul Policlinicii Județene Adulți este alături de colega, asistenta AMBRUȘ LUCIA, în greaua încercare pricinuită de decesul mamei. (20721)

Colectivul Secției Neonatologie I a Spitalului Matern Arad este alături de colega lor, asistenta ALEXANDRU MIRELA, la durerea pricinuită de pierderea bunicii sale și transmite sincere condoleanțe familiei îndoliate. (20731)

† COMEMORĂRI †

Aduceri aminte și dor nestins, la împlinirea a șase ani de la despărțirea de cel care a fost învățător

URSU VASILE.

Nu te vom uita! Soția și fiicele. (20586)

Aducem un pios omagiu la 3 ani de la despărțirea de cea care a fost buna noastră mamă, soacră, bunică,

BOJICI LENUȚA.

Dumnezeu s-o ocrotească! Familia Bozsitz Tiberiu. (20587)

Azi, se împlinesc 6 săptămâni de la moartea iubitului nostru soț, tată și bunic,

CÂLB PAVEL.

Parastasul va avea loc duminică, 12 august, la Biserica Ortodoxă din Măsca. Familia îndoliată. (20599)

Cu durere în suflet, la împlinirea a 3 ani de la trecerea în neființă, aducem în amintirea celor care l-au cunoscut pe cel care a fost iubitul nostru soț și tată,

FUIOREA MITRICĂ.

Veșnic nemângâiați: soția Elena, copiii Gabriela și Radu Borlea. (20623)

Azi 9 august 2001 se împlinesc 6 luni de când moartea l-a luat în lumea dreptților, pe cel care a fost, plt. maj. de poliție,

IGNIȘCA IOAN.

„S-au scurs 6 luni de zile/De când nu mai ești pe lume/Așa-i scrisă a mea soartă/Ca eu să cresc fără tată/Dar așa mică cum sunt/Tot mereu te am în gând/De când te-ai dus în mormânt/Și-ntruna mă rog mereu /Să te ierte Dumnezeu /Că tu-ai fost tăticul meu/". Să-ți fie somnul lin și țărâna ușoară! A ta fiică, BIANCA. (20663)

Cu multă durere și regret amintim că azi, 9 august, se împlinesc 6 luni de când a plecat dintre noi, la numai 38 de ani, cel care a fost cel mai iubit fiu, frate, cumnat și unchi,

IGNIȘCA IOAN LAZĂR.

„De 6 luni tu ai plecat deacasă/Și nu te-ai întors înapoi/Și astăzi dorul greu ne-apasă/Am vrea să fii din nou cu noi/Doar noi cei care te-am iubit/Știm cât de mult ai suferit/Și nu acei ce te-au trădat/Și au uitat și ziua-n care/Din lumea asta ai plecat". Familia IGNIȘCA din MORODA. (20676)

Azi, 9 august 2001, se împlinesc 6 luni de când l-am pierdut pe scumpul nostru soț, cumnat și ginere,

IGNIȘCA IOAN-LAZĂR.

S-au scurs 6 luni de când/ Nu mai există decât în poze, gând și vis/ Dar moartea nemiloasă în tine a lovit/ Ne-ai părăsit pe toți, acei ce te-am iubit." Nu te vom uita niciodată! Dumnezeu să te odihnească în pace! Soția MIHAELA, cu familia din LIVADA. (20720)

● PRODUCE ȘI MONTEAZĂ UȘI ȘI FERESTRE DIN PVC
ARMAT CU PROFILE TROCAL GERMANIA
● PRODUCE ȘI VINDE GEAM TERMOPAN
LUCRU NEMȚESC

SATLINE

SALON DE EXPOZIȚIE:
ARAD, PIAȚA MIHAI VITEAZUL
BL. M 7, PARTER
TEL./FAX. 057/25 14 61; 094 50 72 11

Vrei să-ți cumperi o mașină, un apartament dar NU AI BANI ?

IMPRUMUTURI

Pentru bunuri de folosință îndelungată (imobil, autoturism, etc)
- pe 3 ani, comision 10% pe an
- pe 10 ani, comision 4% pe an

Informații tel.: 057 / 254 399 (c.a.)
Arad, str. I.C. Brătianu (fostă 30 Decembrie) nr. 11

S.C. ADONISINODA SRL

COMERCIALIZEAZĂ
● Oțel beton - 9400 lei /kg
● T.V.N.G. deșeu 1 1/2-2 1/2 - 8000 lei/kg
● Bitum - 9000 lei/kg; T.V.N.G. trasă la preț de fabrică
● Ciment, var, B.C.A., profile laminate, gleturi, adezivi, cuie, rabitz, sobe teracotă, samot, plasă gard, vopsele, binale, toată gama etc.

LA COMENZI MARI TRANSPORT GRATUIT LA DOMICILIU.

Str. Scărișoarei nr. 78
Tel.: 289.846; 275.823

EXECUTĂ
CONSTRUCȚII CIVILE ȘI INDUSTRIALE
(TERMO ȘI HIDROIZOLAȚII, ȚEVI IZOLATE PT. GAZ, CONFECȚII METALICE ETC.)
(2059734)

CAMERA DE COMERT ARAD
DEPARTAMENTUL ÎNVĂȚĂMÂNT
ORGANIZEAZĂ URMĂTOARELE
CURSURI:

■ Contabilitate și aplicații pe calculator;
■ Evidență contabilă în partidă simplă pentru asociațiile familiale și persoane fizice;
■ Inițiere în utilizarea calculatoarelor și birotică (Windows, Word);
■ Inițiere în utilizare Excel;
■ Limbi străine (engleză, italiană, franceză, germană);
■ Să învățăm să dansăm (vals vienez, tango, foxtrot, blues-rock, latino).

Informații suplimentare la sediul CCIA Arad, str. Clișca nr. 5, camera 31, etajul 2, tel. 25.22.50 sau 25.30.00
(c. 39)

ARCTIC ZANUSSI WHIRLPOOL BOSCH
GORENJE ARISTON INDESIT SIEMENS PHILIPS MOULINEX

AVEM CEL MAI AVANTAJOS SISTEM DE RATE FĂRĂ AVANS

Aparat aer condiționat
Cuptor cu microunde
Frigider și Combină
Aragaz

LA CORAURA

PREȚURILE sunt NEGOCIABILE!

Mașină de spălat rufe
Televizor
Uscător rufe

ARAD
Revoluției nr. 10
vis a vis de BANC POST
tel/fax: 270.424 - 270.525

ARAD
Micălaca, Piața Soarelui
259.373 - 259.721 - 259.884
fax: 279.948

LIPOVA
Republicii nr. 5
561.804

(2059724)

IGNIS SONY PANASONIC AIWA

BIROTICA
Leximis
Splaiul Gen. Gh. Magheru Bl. 329B (Micalaca)
Tel./Fax: 057/270111; 270100, Arad
www.leximis.ro, e-mail: office@leximis.ro
● Tehnică de calcul
- PC compaq
- imprimante HP, EPSON
● Copiatoare MINOLTA
● Seifuri
● Mobilier de birou
● Mașini de numărat bancnote
● Centrale telefonice SOLOMON
(1834105)

S.C. EXPERT S.A.
în calitate de lichidator al S.C. ALFAR S.A. - SERE ARAD,
în conformitate cu prevederile L. 64/1995 republicată,
VINDE LA LICITAȚIE PUBLICĂ DESCHISĂ, CU STRIGARE,
următoarele categorii de bunuri:

■ benzi transportatoare
trafo sudură
■ mașini unelte (mecanică)
■ tractoare V 445 + remorci
■ remorci (autocisternă, izotermă, legumicolă)
■ rezervoare combustibil
■ pompe de stropit
■ electropompe
■ remorcă autotrailer - 20 To
■ alte bunuri (liste noi)
■ grup electrogen 38 KW
■ conserve de legume și fructe

Lista bunurilor scoase la vânzare, prețul de pornire și regulamentul de licitație sunt afișate la sediul societății ALFAR S.A. din Arad, Calea Zimandului nr. 3.
RELAȚII SUPLIMENTARE ing. Dabici Mirela, tel. 276.101.
(5915792)

TIPĂRITURI PENTRU ȘCOLI

Tipografia MEDIAGRAF

TIPĂREȘTE LA COMANDĂ:

◆ carnete de elev - cls.I-XII
◆ cataloage - cls. I-XII
◆ legitimații
◆ registre intrare-ieșire
◆ foi matricole
◆ condice de prezență
◆ diplome
◆ carnețele inscripționate
◆ repertoare
◆ coli cu antet
◆ caiete tematice
◆ reviste școlare
◆ ziare
◆ hărți
◆ diferite materiale didactice
◆ calendare pentru 2002

Pentru aceste tipărituri acordăm regim de urgență pentru executarea la data stabilită.

Pentru școlile care comandă tipărituri cu un tiraj mare ACORDĂM reduceri de preț.

RUGĂM PE CEI INTERESAȚI, conducerile școlilor din municipiul și județul Arad să ne contacteze la telefonul 250.902 sau 250.920 în vederea lansării comenzilor.

Nu uitați
S.C. MEDIAGRAF S.A.
se află în ARAD, str. Feleacului
(lângă Complexul comercial Jackson).
(G)

INSTAL IMPEX SRL
Importator direct

■ MINICENTRALE ȘI CAZANE DIN FONTĂ BOSCH - GERMANIA
■ RADIATOARE OȚEL DUNAFERR - UNGARIA
■ ȚEVI ȘI FITINGURI DIN CUPRU SANCO-GER-MANIA
■ ȚEVI ȘI FITINGURI Pe X Al Pe HENCO - BELGIA
■ BATERII ȘI ROBINETĂRIE KLUDI - GERMANIA
■ REZERVOARE DE SEMIÎNĂLȚIME LAGU-NA, VISION - SLOVE-NIA
■ SISTEME DE INSTA-LAȚII GEBERIT - ELVEȚIA
■ RACORDURI FLEXI-BILE FLEXITUB - SPANIA

Comercializează

VĂ MAI OFERIM:

◆ țeavă și fitinguri PVC,
◆ țeavă și fitinguri poli-etilenă,
◆ obiecte și accesorii sanitare,
◆ tuburi izolatoare,
◆ fitinguri zincate,
◆ fitinguri GEBO,
◆ căzi și cabine de duș.

■ CĂZI DE BAIE KALDEWEI - GER-MANIA
■ SCULE ȘI DISPOZI-TIVE ROTHENBERG-ER - GERMANIA
■ CONTOARE ZEN-NER

PRODUSE DE CALITATE LA PREȚ DE IMPORTATOR

DEPOZIT: STR. A. ȘAGUNA NR. 29 TEL: 211.292, 213.172
MAGAZIN: STR. EPISCOPIEI NR. 24, TEL: 270.091
(2059558)

BANCA "TRANSILVANIA" S.A.
SUCURSALA ARAD,
Str. Unirii nr. 5-7,
Tel. 057/283.122
AGENT WESTERN UNION!

ADEVĂRUL
COTIDIAN INDEPENDENT ARAD
Anul XIII, nr. 3379
Vineri, 10 august 2001 ● 20 pagini ● 4000 lei ● e-mail: adevarul@arad.ro; adv.pub@arad.ro
BRAT Publicație auditată în semestrul II 1999
Tiraj mediu zilnic vândut: 34.958

WEST BANK S.A.
ARAD, B-dul Revoluției nr. 88
Tel: 284.888, Fax: 285.202
Dobânzi depozite persoane fizice (suma minimă 500.000 lei)
1 lună 32%
2 luni 33%
3 luni 34%

Ce-i doare cel mai tare pe consilierii noștri

EXCURSIA ÎN CANADA

Așadar, RODICA BORZA o să vadă, totuși, Canada! Cel puțin așa au decis, după două sesiuni, - una ordinară și o alta extraordinară! - colegii ei de Consiliu. O decizie născută printr-o adevărată cezariană politică care a încins spiritele și a acaparat interesul aleșilor noștri mai ceva ca o eventuală invazie extraterestră!

Am vrea să nu fim înțeleși greșit. Nu avem absolut nimic cu d-na Rodica Borza, pe care o cunoaștem doar din participările la sesiunile Consiliului Local unde, nu de puține ori, s-a dovedit bătăioasă și insistentă ca nimeni altul, lucru pe care ziarul nostru l-a evidențiat nu o dată, dar ni se pare strigător la cer să se organizeze o sesiune extraordinară doar pentru a convinge consilierii - de fapt, pentru a-i reconvinge - să aprobe plecarea în străinătate a cuiva! Cum se știe, la sesiunea ordinară de mai acum o săptămână, din cei cinci care urmau să plece în Canada, singura care a fost respinsă de către Consiliul Local - și asta cu un veto zdrobitor, a fost Rodica Borza.

De ce? Nimeni n-a putut să explice sau n-a vrut să explice, cel mai probabil, respingerea d-nei Rodica Borza, având în spatele ei anumite jocuri politice. Sau și mai exact, o răzbunare politică, Rodica Borza fiind membru ApR, partid care la constituirea și alegerea organelor de conducere ale Consiliului Local și ale Primăriei a mers pe mâna PDSR-ului. Care a fost o mână moartă cum se știe... Cum se vede, după mai bine de un an de la acel eveniment, „ceilalți" nu au uitat și când li s-a ivit ocazia n-au scăpat-o! Că lucrurile stau așa se poate lesne deduce din ușurința cu care au obținut voturile ceilalți membrii ai delegației, primarul Doru Popa, pedeserist notoriu, chiar dacă nu o recunoaște public, fiind scos de la început din cauză întrucât el a fost cel care a aranjat excursia peste Ocean.

MIRCEA DORGOȘAN

(Continuare în pagina 5)

Alarmă de gradul „zero" la vămile arădene:

„A VENIT DINU GHEORGHE!"

◆ Surprinzându-i pe vameșii arădeni, șeful vămilor din România a venit la Arad ◆ Contrazicând zvonurile de până acum, am asistat la o vizită, într-adevăr, profesionistă...

Pag. 4

Într-un imobil de pe str. Episcopiei

UNUL „SPARGE OALELE" - ALȚII SUNT PUȘI SĂ LE PLĂTEASCĂ

Pag. 6

Ca în fiecare vară,

PREA MULTE LUBENIȚE PE CAPUL PRIMĂRIEI

În weekend

VREMEA SE RĂCEȘTE

Vremea va deveni în general instabilă și se va răci. Cerul va fi temporar noros și local, mai ales în prima zi, se vor semnala averse de ploaie și descărcări electrice. Vântul va sufla slab la moderat, cu intensificări izolate din sector nordic. Temperaturi maxime 25 la 28°C; Temperaturi minime 14 la 17°C

Pag. 15

SPORT

Aseară la „Polivalentă"

ROMÂNIA A PRIMIT O LECȚIE DE BASCHET DE LA LITUANIA

ARCADIA
Piața Soarelui, Bl. 603
Numai din Belgia
▼ Vând la prețuri atractive
▼ Montez profesional
MOCHETĂ DIN BELGIA ȘI LINOLEUM
EXECUT LA COMANDĂ
Orice tip de mobilier cu materiale occidentale
Telefon: 263637; 092-344830

ABONEAZĂ-TE LA ADEVĂRUL

■ Pentru luna septembrie, prețul abonamentului este de numai 40.000 lei ■ Se pot face abonamente și pe trei luni, șase luni și un an, abonații nefiind afectați de majorările de preț ulterioare.

PENTRU ABONAȚI, ZIARUL COSTĂ DOAR 1600 LEI

Pag. 5

Ieri, la Lipova

DEPUTATUL PRM NICU COJOCARU ȘI-A INAUGURAT BIROUL PARLAMENTAR

ALGLASS
MOBILIER DIN P.A.L. LA COMANDA
● BUCATARII ● DORMITOARE ● CAMERE DE ZI
NOU
VANZARI IN RATE
Calea Timișorii nr. 53; Tel./Fax: 278820
Piața Spitalului Bl. 1D; Tel/Fax: 253868

CALENDAR

◆ Astăzi, Soarele răsare la ora 5 și 13 minute și apune la ora 20 și 29 de minute.

◆ Au trecut 221 de zile din acest an. Au mai rămas 144 de zile până în 2002.

◆ **Praznicul zilei: Biserica ortodoxă:** Sf. Mc. Lavrentie, Hist și Ipolit; **Biserica romano-catolică**: Sf. Laurențiu; **Biserica greco-catolică:** Sf. arhid. Laurențiu.

Cartușe de război ÎN PODUL UNEI CASE

Mașcaș Miron, din Berindia, comuna Buteni, efectua lucrări de consolidare în podul unui consătean. Aici a găsit cinci cartușe de război pentru pistol mitralieră calibru 7,62 mm. Muniția a fost predată Postului de Poliție din Buteni. Apărarea Civilă a demarat cercetările pentru stabilirea proveniență muniției găsite în podul casei.

ÎNSCRIERI PENTRU EXPOZIȚIA CHINOLOGICĂ

Asociația chinologică Arad organizează în data de 26.08.2001, în incinta stadionului Gloria Arad, cu începere de la ora 10,00 expoziție chinologică pentru toate rasele de câini.

Expoziția figurează în programul expozițional al Asociației chinologice din România, aferent anului în curs.

Înscrieri zilnic, între orele 18-20, la sediul Asociației chinologice Arad, din str. Eftimie Murgu nr. 38, tel. 250.827.

TABLOURI ELENA BOȚAN

Persoanele care doresc să sprijine financiar pe pictorița Elena Boțan, care are o situație financiară și familială dificilă, pot cumpăra tablouri-picturi în ulei ale acesteia, care se găsesc la Casa de Cultură a Municipiului (strada Gh. Lazăr nr. 1), între orele 10-13. Informații la telefon 211918.

A venit BARZA!

La Arad: Rus Priscilla Gențiana, Oana Aurel Andrei, Megyes Maximilian, Crișan Călin, Bota Andrei, Ruja Roxana, Damian Robert Constantin.

La Ineu: Dudulală Narcisa.

La Sebiș: Versigan Andreea.

METEO

Vremea va fi frumoasă și caldă, caniculară după-amiaza. Cerul va fi degajat în cursul zilei, dar se va înnora treptat în cursul nopții, iar spre dimineață va ploua izolat. Vântul va sufla slab până la moderat din sud.

Temperaturi maxime: 33 la 36°C; **Temperaturi minime**: 18 la 21°C.

Meteorolog, C. ȘARGA

PREȚUL AURULUI

BANCA NAȚIONALĂ. Pentru gramul de aur de 24K: prețul cu ridicata - 254.997 lei, iar prețul de achiziție - 229.497 lei. Prețuri valabile ieri.

PIAȚA NEAGRĂ - Piața neagră - Aur 14 K: cumpărare - 130.000 lei/g, vânzare - 135.000 lei/g. **Aur 18 K**: cumpărare - 160.000 lei/g, vânzare - 180.000 lei/g.

„ADEVĂRUL" VĂ ASCULTĂ

La telefonul dimineții, 280944, între orele 9,00-12,00

● **Apă roșie. Ioan Neuzatz, str. Basarab:** „În ultima vreme, foarte des apa are culoarea roșie. Nu o putem folosi nici la mâncare, nici la spălat. Am telefonat la uzină, unde mi s-a spus: „Dacă stai în fundul orașului mai ai pretenții să ai apă bună?" Eu plătesc la fel ca și ceilalți. Sau, poate, dacă tot stau în capăt de Arad, ar trebui să plătim prețuri mai mici pe apă." Aceeași problemă (apă ruginie) o au și **Mihai Marc, str. Milova, bl. 251** și **locatarii de pe Bd. I. Maniu nr. 20** - zonă centrală...

● **Să se stropească și Vlaicu!** Iulia Neacșu, Calea A. Vlaicu nr. 60-68: „Pe timpul tuturor primarilor de după '89, dar și înainte, se stropea șoseaua, chiar și de două-trei ori pe noapte, Aurel Vlaicu fiind o arteră principală. Acum, de când Dorel Popa e primar, la noi nu mai ajunge mașina să stropească, să se mai răcorească. Ar trebui ca primarul să se ocupe mai mult de soarta cetățenilor..."

● **Mai sunt țânțari**. Ionel Lungu, Calea Aurel Vlaicu, bl. Y8: „S-a făcut dezinsecție împotriva țânțarilor, dar parcă nu are nici un efect. În Vlaicu și Gai e plin de țânțari."

Redactor de serviciu, G. KNAP

La telefonul după-amiezii, 280003, între orele 15,00-18,00

◆ **Ce nu există la Ghioroc.** Dl. **Iosif Budurilan** este nemulțumit de lipsurile fundamentale din comuna Ghioroc. „În toată comuna nu există nici un WC public. În stația de la gara CFR nu există nici o copertină, pe soarele ăsta ucigător", spune domnia-sa.

◆ **Din nou despre apa maro.** Dl. Ioan Budișteanu, bl. Z30, Calea Aurel Vlaicu reclamă faptul că „de azi dimineață apa rece este murdară. Nu-mi permit să beau apă minerală. Copiii trebuie spălați. Avem și contoare care se pot strica din cauza ruginii și tot noi le reparăm. De la Apă-Canal, mi s-a spus că e avarie. Oare toată ziua ține să repare o avarie?"

◆ **... Și despre întreruperile de curent.** O doamnă din Curtici ne-a sunat pentru a se plânge de proastele servicii ale S.C. Electrica. Este vorba, desigur, despre întreruperile de curent. „Produc pagube, strică aparatele electrice. Noi plătim bani grei, dar ei nu își fac datoria. Ce să facem, să-i dăm în judecată?"

Redactor de serviciu, C. L.

UTILITARE

PIEȚE, TÂRGURI

Astăzi este zi de piață la Ineu, Lipova, Covăsînț, Mișca, Moneasa, Șepreuș, Șimand, Vladimirescu. Tot astăzi se organizează târguri săptămânale la Ineu, Șepreuș, Șimand.

Mâine, sâmbătă, vor avea loc târguri săptămânale la Felnac, Lipova, Pâncota, Hălmagiu și Moneasa, iar duminică, la Sântana și Vinga.

FARMACII DE SERVICIU

Farmaciile Remedium, B-dul Revoluției, nr. 52-54, telefon 233195 cu program de luni până vineri de la orele 7,30-20,00 iar sâmbăta de la 8,00-14,00, „**Sinapis**", B-dul Revoluției, nr. 88, lângă Noul Stil, telefon 282369, Farmacia nr. 71 (Piața Avram Iancu), „**Noua Farmacie**", str. Andrei Șaguna, nr. 15, telefon 948 sunt de serviciu cu program non-stop.

URGENȚE STOMATOLOGICE...

... asigură Cabinetul din str. Crișan (în spate la Gionelli), program non-stop. Telefon: 253794.

• În zilele de sâmbătă și duminică, urgențe stomatologice asigură și cabinetul din B-dul Revoluției nr. 62, ap. 17, între orele 9,00-19,00. Telefon: 256665.

ADMINISTRAȚIA FINANCIARĂ

Administrația Financiară a municipiului Arad: Asistență contribuabili (impozitul pe venitul global) - telefon 280633, 280733, int. 198.

TELEFON DE URGENȚĂ LA POLIȚIE: 955.

CINEMATOGRAFE

Dacia: Evoluție (SUA) 11; 13; 15; 17; 19; 21

Mureșul: Naufragiatul (SUA) 10; 13; 16; 19

Arta: Mexicanul (SUA) 16; 18; 20

Sala Mică: Doctor T și femeile (SUA) 15,30; 17,30

Grădina de vară: Blade (SUA) 21,30

CINEMATECA

Casa de cultură a Municipiului Arad anunță publicul că astăzi, 10 august, în sala Cinematecii „Mihai Popoviciu", va rula, de la ora 20, filmul **Notorius**, cu Cary Grant și Ingrid Bergman.

CURSUL VALUTAR*

VALORI ÎNREGISTRATE IERI, 9 AUGUST

Denumirea valutei	BNR	BCR		BRD		Banca Transilvania		Banca Agricolă		Bursa neagră	
EURO	26379	C	V	C	V	C	V	C	V	C	V
Dolar S.U.A.	29797	29660	29860	29580	29880	29700	30000	29600	30000	29700	29900
Marca germană	13487	13004	13492	13050	13440	12900	13400	13000	13400	13000	13300

HOROSCOP

Vineri, 10 august 2001

Berbec (21.03-20.04). Manifestați o atracție deosebită față de o persoană pe care abia ați întâlnit-o. Nu vă lăsați dus(ă) de val, pentru că sunteți într-o puternică stare de confuzie.

Taur (21.04-20.05). Afacerile vă solicită la maxim în această perioadă, iar dacă vreți să aveți profit, trebuie să alergați mult.

Gemeni (21.05-20.06). Norocul vă surâde din punct de vedere financiar. Jucați la jocurile de noroc.

Rac (21.06-22.07). Nu vă pierdeți energia cu lucruri fără importanță. În dragoste, reîntâlniți o mai veche iubire.

Leu (23.07-22.08). O zi importantă în profesie, afaceri și amor. Îndepliniți-vă cu promptitudine obligațiile și promisiunile.

MOCHETA
Arad, Piața Gării
Telefon 235.221
MARI REDUCERI DE PREȚURI
MONTAJ LA STANDARDE EUROPENE

Fecioara (23.08-22.09). Nu aveți încredere în persoanele care vă fac confidențe. În dragoste faceți prea multe calcule.

Balanța (23.09-22.10). Veți primi o mică recompensă din partea unei persoane apropiate. În afaceri riscați prea mult.

Scorpion (23.10.-21.11). Prețuiți calitățile umane care nu se pot deteriora într-o perioadă atât de controversată. Cu toate acestea, vă cam folosiți de cei apropiați.

Săgetător (23.11-21.12). Evitați să discutați în contradictoriu, pentru că puterea dvs. de convingere nu excelează astăzi.

Capricorn (22.12-19.01). Norocul este de partea dvs. în această perioadă. Veți finaliza cu succes tot ce vă propuneți.

Vărsător (21.01-20.02). Sunteți cam stresat(ă) și există riscul de a pierde o afacere profitabilă.

Pești (19.02-20.03). Din punct de vedere sentimental veți avea parte de o aventură cu o persoană care vă ispitește de multă vreme.

TRAFIC DE INFLUENȚĂ ȘI FURT...

Nagy Robert (31 ani), din Oradea, fără ocupație, a pretins și primit în luna martie suma de 550.000 lei de la **Duma Elena**, din Arad, pentru a înlesni înmatricularea unei semiremorci la Registrul Auto Român, pe motivul că are relații la această instituție. De la **Ursa Leontin**, tot din Arad, Nagy Robert a sustras un telefon mobil în valoare de 150 DM. Acesta este cercetat în stare de libertate pentru trafic de influență și furt.

ADEVĂRUL
COTIDIAN INDEPENDENT ARAD
Editor: S.C. ADEVĂRUL S.R.L. Arad
COD FISCAL R 1681938 ● COD SICOMEX 19.604 ● CERTIFICAT J 02/1886 / 31 X 1991 ● COD SIRUES 020956601 ● ISSN 1220 - 7489

Redacția și administrația: 2900 Arad, Bd. Revoluției nr. 81. **Telefoane:** SECRETARIAT - 281802, fax 280655, 280625; ADMINISTRAȚIE - CONTABILITATE - 281797; MICA PUBLICITATE - 210775; MAREA PUBLICITATE - 280904; CLUBUL PRESEI - 280989.

Consiliul de administrație: președinte - DOREL ZĂVOIANU, telefon 281802, 280625; vicepreședinte - MIRCEA DORGOȘAN, telefon 210776; membri: DOREL BARBU, telefon 281797; NICU COJOCARU, telefon 280904; MIRCEA CONTRAȘ, telefon 280854.

Colegiul de redacție: MIRCEA CONTRAȘ (redactor-șef); MARCEL CANCIU (șef secție foto), telefon 281701; ALEXANDRU CHEBELEU (șef secție sport), telefon 281701; NICU COJOCARU (șef secție publicitate) telefon/fax: 280904; GABRIELA GROZA (secretar general de redacție), telefon 280854; VASILE FILIP (șef secție cultură-învățământ-tineret), telefon 281855; 280003; IOAN IERCAN (șef secție politică), telefon 280943; DORU SAVA (șef secție social-economic), telefon 281738; ȘTEFAN TABUIA (șef secție actualități), telefon 281855; 280003; DOREL ZĂVOIANU (președinte al Consiliului de administrație), telefon 281802, 280625.

Tiparul executat la S.C. MEDIAGRAF S.A. ARAD, str. Feleacului F.N., telefon 250902, fax 250920

„Adevărul" poate fi citit și pe Internet la adresa http://adevarul.arad.ro

Au plecat dintre noi!

Maghiar Ioan (1922); Maurer Gisella (1915).

Echipa de serviciu

Gabriela Groza – secretar de redacție

Bianca Felea, Ioan Leac, Dina Rujan, Ramona Vidulescu – tehnoredactare computerizată

Monica Ardelean, Doina Jurcă, Călin Mnerie, Aurica Telcian – corectură

La Centrul de Sănătate din Sântana

S-A SPART BUBA

După cum ne-a informat dr. Ioan Crâsnic, directorul Direcției de Sănătate Publică (DSP) Arad, ieri, dr. Ioan Ilica și-a dat demisia din funcția de director al Centrului de Sănătate din Sântana. Potrivit cererii de demisie, dr. Ilica renunță la conducerea unității medicale întrucât „banii dați la Casa de Asigurări sub formă de salarii nu ajung până la sfârșitul anului 2001". Dacă nici banii de salarii nu pot fi furnizați, lesne de imaginat ce se întâmplă cu celelalte nevoi ale Centrului de Sănătate.

Demisia d-lui Ilica este cu atât mai interesantă cu cât dânsul nu a fost director la Sântana decât timp de câteva luni de zile, succedându-l în funcție pe dr. Ioan Zârna. Care, se pare, a trebuit să părăsească cam în fugă Centrul de Sănătate din Sântana. Deși motivul oficial al plecării lui Zârna a fost susținerea unui concurs pentru a deveni medic specialist de urgență, cunoscătorii vorbesc altceva. Ceva ce ține mai degrabă tocmai de situația financiară a Centrului și de anumite cheltuieli care s-au făcut acolo, printre care și cele cu salariile. În aceste condiții, dr. Ilica n-a mai suportat probabil presiunea psihică generată de lipsurile unui management conceput de altcineva.

Partea cea mai proastă a lucrurilor este faptul că cei care au de suferit de pe urma gospodăririi superficiale a Centrului de Sănătate sunt cei peste 15.000 de locuitori ai Sântanei.

Așteptăm cu interes ca DSP Arad să facă o investigație serioasă asupra modului de cheltuire a fondurilor destinate Centrului, mai ales că, după cum spun unii, vor avea ce descoperi.

Ne mai surprinde ceva. Cum de CAS - al cărui obiectiv primordial este creșterea eficienței actului medical - nu a verificat (din timp) mai atent folosirea banilor asiguraților la Sântana. Medicilor de familii, în paranteză fie spus, li se cer rapoarte amănunțite cuprinse în dischete costisitoare în care trebuie să justifice fiecare bănuț consumat.

V. VODASZ

Dându-se drept administrator

A CUMPĂRAT FĂRĂ SĂ PLĂTEASCĂ

Atribuindu-și calitatea de administrator unic la SC „Mida Com Impex" SRL Cluj-Napoca, **Păstoreanu Petru Claudiu** (26 ani), din Oradea, a achiziționat în perioada mai-iunie a. c., de la punctul de lucru din Arad al S. C. „Interbrands M-D" SRL București, mărfuri în valoare de **9.234.936** lei, fără să le plătească. Păstoreanu Petru Claudiu este cercetat pentru săvârșirea infracțiunii de înșelăciune și uz de fals.

Fiecare nas își are propriul nas!

DARE ȘI LUARE DE MITĂ PE TRENUL RAPID BUCUREȘTI-CURTICI

Tudor Gheorghe (57 ani), **Grecu Lavinia** (50 ani) și **Mihaiu Zmaranda** (50 ani), toți din București, fără ocupație, au dat câte 150.000 lei lui **Spirache George**, șef tren pe rapidul 370/1, care circula pe relația București-Curtici, pentru a nu le viza biletele de călătorie internațională. În urma descifrării întregii „afaceri" cei trei călători - Tudor Gheorghe, Grecu Lavinia și Mihaiu Zmaranda - sunt cercetați pentru săvârșirea infracțiunii de dare de mită, iar nașu' Spirache e cercetat pentru luare de mită.

S.C. „Adevărul" SRL nu-și asumă responsabilitatea pentru conținutul articolelor publicate, aceasta revenind în exclusivitate autorilor.

ȚÂȘNEȘTE CALDĂ, AJUNGE... RECE

La redacția ziarului a sosit o sesizare potrivit căreia dl. Simion Socaciu - pensionar, domiciliat în Arad, str. Mărășești nr. 32/A - se plânge de calitatea apei calde. Acesta afirmă că abia după scurgerea a 80-100 l, apa caldă e... caldă și în plus mai are și o culoare ruginie.

În urma acestei reclamații am purtat o discuție cu dl. Cornel Bobancu, director la S.C. ARTERM S.A. Arad, ce explică situația mai sus amintită. În condițiile în care foarte multe persoane s-au debranșat preferând instalațiile proprii de gaz, pe rețea au rămas 4-5 consumatori. Astfel, apa se răcește pe traseu chiar dacă este furnizată la o temperatură de peste 50°C. Pe de altă parte, apa murdară se datorează lucrărilor efectuate destul de frecvent, mai ales vara.

Odată cu aceste reparații, pe rețea se adună impurități care, desigur, murdăresc apa. Dar neajunsul cu pricina, precizează conducerea ARTERM, se întâmplă aproximativ timp de 2 ore pe săptămână. O soluție pentru prevenirea impurităților ar fi montarea unor filtre.

Dl. Bobancu aduce în atenția cititorilor faptul că pentru anul viitor se pregătește un program de recirculare a apei calde, ce va fi prezentat Consiliului Local, cu scopul de a spori calitatea acesteia.

STĂNCUȚA LAZA

STRESUL A AJUNS ... ȘI LA „ȚARĂ"

Toată lumea știe că la sate viața oamenilor se învârte în jurul unui singur cuvânt: **muncă.** De dimineața până seara locuitorii zonelor rurale nu fac altceva decât să muncească non-stop pentru a duce un trai cât de cât decent. De cele mai multe ori însă sătenii uită că sunt și ei, până la urmă, oameni și că nu pot „funcționa", asemeni unui tonomat, 24 de ore din 24.

La fel stă situația și la Târnova unde localnicii preferă să-și neglijeze sănătatea și să muncească de zor prin grădini sau pe câmp, până la epuizare. În momentul când simt că sunt gata să „clacheze" aleargă cu mic cu mare la dispensar. Sau la farmacie, în căutare de medicamente. Am fost curioși să aflăm care sunt bolile, afecțiunile care îi „lovesc" pe cei care locuiesc în mediul rural. Prin bunăvoința d-nei Bățărărean Lavinia, farmacistă la SC Medipharm SRL (farmacia din Târnova) am aflat că „cei de aici suferă în general de afecțiuni cardiace, tensiune, au probleme cu reumatismul sau stomacul", dar și de stres. Ceea ce, să recunoaștem, este o noutate în domeniu.

Dacă lucrurile continuă să meargă pe acest făgaș, în câțiva ani România va deveni, fără să vrem, o țară de ... stresați.

R. MUNTEAN

ATACAT ÎN CASA SCĂRILOR!

Pap Viorel (49 ani), din Arad, merceolog la Depoul CFR Arad, a reclamat că aflându-se în casa scării blocului 180, de pe str. Mioriței, a fost acostat de două persoane necunoscute și deposedat de un telefon mobil și o brățară din aur. Intervenind cu promptitudine, polițiștii l-au depistat pe **Stoica Alexandru-Ispas** (13 ani) din Arad, asupra căruia a fost găsit telefonul mobil sustras. Polițiștii au demarat cercetările în vederea identificării celei de a doua persoane care a participat la comiterea faptei. Șeful Poliției Municipiului Arad, col. Gheorghe Țica, atenționează populația ca la intrarea în casa scărilor să fie atenți dacă sunt urmăriți de diverse persoane. În situația în care constată acest lucru, să solicite ajutorul vecinilor. De asemenea, este recomandabil să evite locurile întunecoase sau lăturalnice și să nu-și expună la vedere bunuri de valoare sau bani.

CONJUNCTIVITA E ÎN TOI!

Canicula din ultimele săptămâni a dus cu sine și creșterea numărului cazurilor de conjunctivită. Boala se manifestă prin dureri ale globului ocular; înroșirea ochilor, lăcrimări și inflamarea ganglionilor cervicali.

Pentru evitarea contaminării cu acest virus, cadrele medicale recomandă evitarea băilor în bazin, piscine sau locuri neautorizate și menținerea unei igiene personale corespunzătoare.

M.M.

Centrul de Combatere a Crimei Organizate

PE URMELE REȚELEI DE FALSIFICATORI

Parchetul de pe lângă Curtea de Apel Timișoara a acceptat propunerea de arestare preventivă pe termen de 30 de zile a celor doi italieni - Guglielmo Fiorito (57 ani) și Pascale Antonio (29 ani) prinși în timp ce încercau să plaseze valută falsă la Timișoara.

De asemenea, Centrul Zonal de Combatere a Crimei Organizate și Antidrog Timișoara continuă cercetările pentru găsirea matriței de tipărire a bancnotelor false și identificarea întregii filiere de falsificatori.

S. AMBRUȘ

Alarmă de gradul „zero" la vămile arădene:

„A VENIT DINU GHEORGHE!"

Ieri, la ora prânzului, vameșii de la Nădlac au rămas cu gurile căscate și cu picioarele înțepenite. Motivul? Aerul, rarefiat și așa de căldura sufocantă, nu le mai ajungea în plămâni deoarece dl. Dinu Gheorghe - șeful vămilor din România - venise în mijlocul lor, într-o vizită inopinată. Până să se dumirească și să apuce să-și pitească mașinile luxoase (cu portbagajele aproape pline cu fel de fel de bunătăți) prin vecini, sau chiar să treacă cu ele în Ungaria, dl. Dinu Gheorghe deja plecase... N-a stat decât un sfert de oră, doar cât să se convingă la fața locului despre cum stau lucrurile la principala poartă de intrare în țară. Noi am ajuns la Nădlac la cinci minute după ce a plecat dl. Dinu Gheorghe și, spre surprinderea noastră, n-am mai găsit pe piste decât... polițiști de frontieră. Nici vameși, nici șef de tură, nici șef de vamă, nimic... Polițiștii ridicau din umeri și se uitau prin gheretele goale, iar cei care tranzitau prin vamă făceau gălăgie, că dispăruseră vameșii... Secretara șefului de vamă ne-a declarat că **„probabil, dl. Dinu Gheorghe s-a dus să ia masa de prânz"**. Unde? Nimeni nu știa. Ne-am interesat la Restaurantul vămii, la sala de protocol sau la Complexul Jackson. Nimic... Apoi, după câteva telefoane, am aflat că dl. Dinu Gheorghe plecase la Arad, la sediul Direcției Regionale. Am demarat într-acolo... La DRV Arad am aflat că „șeful" n-a zăbovit acolo decât cinci minute, după care a plecat la Vama de interior. Ajunși acolo, am aflat că fusese deja, dar a plecat la Aeroport.

La Aeroport, dragii noștrii „aerieni" ne-au închis toate porțile spunându-ne că **„dl. Dinu Vamă (expresia îi aparține unuia dintre prea mulții colonei pe**

Șefa, în fața dilemei shakespeariane „To be, or not to be!" Asta-i întrebarea...

care i-am găsit acolo) nu cred că vă primește și nici pe pistă nu vă las." După ce i-am amintit colonelului în cauză că este plătit, totuși, din banii arădenilor, a „binevoit" să intre în sala de protocol și să ne anunțe. Prompt (și de CUVÂNT), dl. Dinu Gheorghe a ieșit și ne-a acordat

Nădlac - o vamă plină de turiști și „goală" de vameși

în exclusivitate interviul care urmează:

* * *

– Dumneavoastră sunteți de la „Adevărul" de Arad?

– Da!

– În sfârșit, mă bucur să vă cunosc. Noi suntem „miticii" de la București...

– Sunteți la curent cu materialele pe care le-am publicat?

– Da! Le am pe toate.

– Atunci știți că remarca de „mitic" nu se referea la d-voastră, ci era legată de avalanșa vameșilor timișoreni - rămași prin embargou, fără obiectul muncii - către vămile arădene. În sfârșit, care este scopul vizitei d-voastră în Arad?

– Sincer, a fost un control inopinat, fără prea mult „tam-tam". În al doilea rând, ne propunem să facem la Arad un Birou vamal de interior, care să fie reprezentativ pentru d-voastră. Nu ceea ce este acum, o adevărată rușine... Vă declar cu toată responsabilitatea că, la sfârșitul anului viitor, Aradul va avea un Birou vamal de interior de ținută.

– Ziarul nostru a relatat mai multe probleme privitoare la DRVI Arad...

– Cunosc aceste probleme, care sunt în atenția noastră. Există neajunsuri, ca peste tot, dar în ultima vreme, vămile arădene au reușit să mențină un echilibru și oamenii de aici să-și facă datoria cât mai bine.

– Spuneți-ne, vă rugăm, dacă în urma vizitei ați luat vreo măsură în ceea ce privește conducerea Regionalei Vamale Arad...

– Deocamdată nu, dar la mijlocul lunii septembrie vom organiza un concurs pentru ocuparea postului de șef de Direcție Regională. Până atunci, d-na Popescu va asigura interimatul.

– D-le director, Statutul Vamal glăsuiește că, un vameș sancționat disciplinar, nu mai poate ocupa funcții de răspundere timp de doi ani de la ridicarea sancțiunii...

– Vă referiți la d-na Camelia Popescu?

– Da!

– Din câte cunosc, sancțiunea d-nei Popescu a fost ridicată, domnia-sa câștigându-și cauza în instanță. Deci, nu mai există sancțiune... Dar, concursul din luna septembrie rămâne în vigoare.

– D-le Dinu Gheorghe, v-ați bucura dacă în fiecare județ care are puncte vamale importante, ar exista câte un ziar de forța ziarului arădean „Adevărul"?

– Evident! Ziarul d-voastră a avut momente când a pus punctul pe „i" și a făcut foarte bine. Chiar dacă, uneori, ați forțat nota...

– Probabil, doar în favoarea arădenilor...

– Da! Probabil că da...

– Credeți că, dacă s-ar ridica mâine embargoul împotriva sârbilor, ar mai exista vreun timișorean pe la vămile arădene?

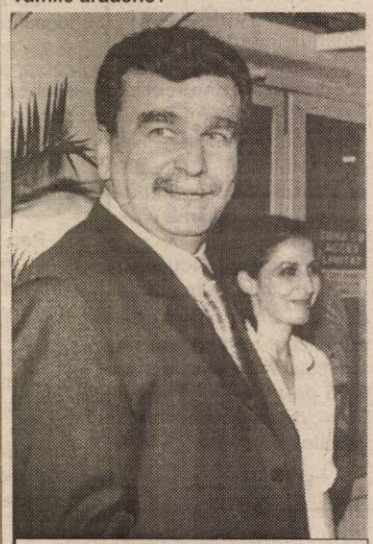

Lângă ușa cu „acces limitat", o „șefuliță" zâmbitoare se ascunde în umbra șefului? O altă întrebare...

– Nu știu.

– Cu ce impresii plecați de la Arad?

– Din câte am văzut, cred că activitatea se desfășoară într-o normalitate cât poate fi de firească în ziua de astăzi... Totuși, la Vama de interior din Arad, activitatea este sufocată de condițiile existente. Din acest motiv, în planul de investiții pentru 2002 vom avea în vedere și acest obiectiv.

SORIN GHILEA
DORU SINACI
Foto: **ȘT. MATYAȘ**

Nici I.Ș.J., nici Direcția Taberelor nu știu de cazul Costinești

În ziarul nostru de luni, 6 august 2001, informam cititorii că doi profesori din Arad, Darius Gui și Antoniu Martin au încercat să cazeze câte doi copii pe un loc într-o tabără din Costinești. Astfel, 30 de copii (în plus față de locurile existente), care au plătit fiecare 2 milioane de lei celor doi profesori, au fost nevoiți să doarmă o noapte pe plajă, deoarece proprietarul taberei nu a acceptat câte doi pe un loc. A doua zi, cei doi profesori cu găsit două vile în Mangalia, pentru a-i caza pe cei 30 de copii.

L-am contactat pe dl. **Ionel Stana**, directorul Agenției Teritoriale a Taberelor Arad, pentru a ne lămuri în acest caz.

„Nu cunosc această situație. Cei doi profesori și grupul lor nu au plecat prin Agenția noastră. Există și firme private, poate au organizat pe cont propriu excursia. Noi nu știm nimic", ne-a declarat dl. Stana.

Prof. **Mihai Matekowitz**, inspector școlar general adjunct la I.Ș.J. Arad ne-a declarat: **„Există firme private care oferă mai multe facilități cadrelor didactice care organizează tabere și profesorii sunt tentați. Totuși, noi recomandăm cadrelor didactice să plece prin Agenția Taberelor.** Astfel, în cazul celor doi profesori **„ei sunt cadre didactice în concediu, care nu organizează tabăra în această calitate, ci în cea de angajat al unei firme"**, a mai adăugat prof. Matekowitz.

C. L.

Cauzele accidentului de la mina Vulcan

„ÎNCĂLCĂRI FLAGRANTE ALE NORMELOR DE PROTECȚIA MUNCII"

Inspectorii pentru protecția muncii care au intrat, ieri, în subteranul minei Vulcan, pentru a stabili împrejurările producerii accidentului soldat cu moartea a 14 mineri și rănirea gravă a altuia, au constatat "încălcări flagrante ale normelor de protecție", a declarat, joi, pentru MEDIAFAX, ministrul Muncii și Solidarității Sociale, Marian Sîrbu. Potrivit ministrului Muncii, artificierul Mihăiță Marin (43 de ani), cel care a executat pușcarea, nu a respectat distanța regulamentară prevăzută de normele de protecție în vigoare. "Ceea ce pot să vă spun cu certitudine în acest moment este că nici unul dintre mineri nu ar fi decedat dacă s-ar fi păstrat distanța regulamentară", a spus Marian Sîrbu.

Ministrul Muncii a precizat că inspectorii de muncă au ieșit deja din subteranul unde au intrat, între timp, experții Institutului pentru Cercetări și Expertize Tehnice în domeniul Mineritului (INSEMEX) Petroșani. Aceștia vor face măsurători și analize asupra condițiilor din mină la momentul producerii accidentului, urmînd ca, posibil în cursul zilei de luni, observațiile acestor experți să fie confruntate cu cele ale inspectorilor de muncă, astfel încît să poată fi elaborat raportul final. "În cazul în care datele celor două echipe de experți nu vor coincide, acestea vor intra împreună în subteran și vor relua analizele și măsurătorile", a spus ministrul Muncii. El a adăugat că inspectorii de muncă au început, la ora actuală, verificarea documentației privind normele de protecție a muncii, inclusiv a fișelor de protecție care ar fi trebuit semnate de mineri înaintea intrării în subteran.

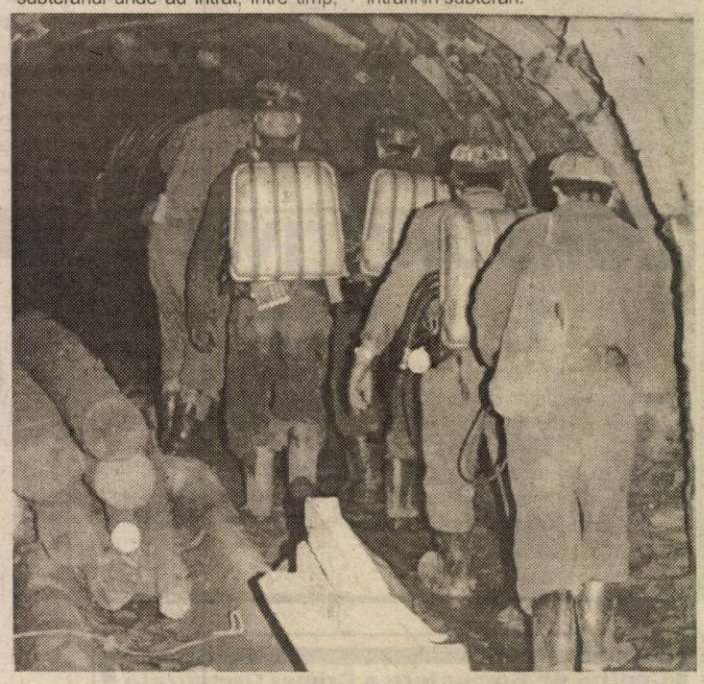

Tragerile de joi, 9 august 2001

JOKER

VARIANTA CÂȘTIGĂTOARE:

5 din 45 — 1 din 20

26, 6, 27, 5, 42 + 6

Fond de câștiguri: 21.578.677.200 lei

LOTO 5/40

VARIANTA CÂȘTIGĂTOARE:

25 8 30 22 12 40

FOND DE CÂȘTIGURI: 820.669.224 lei

Vineri se fac înscrieri pentru

A DOUA SESIUNE DE BACALAUREAT

Ministerul Educației și Cercetării (MEC) a prelungit termenul de înscriere pentru cea de a doua sesiune de bacalaureat din acest an, astfel încît să se poată înscrie la concurs și absolvenții claselor a XII-a și a XIII-a care au trecut de examenele de corigență. Potrivit unui comunicat al MEC remis, joi, agenției MEDIAFAX, elevii claselor a XII-a și a XIII-a care au promovat examenele de corigență desfășurate în ultimele două zile (8 și 9 august) se pot înscrie pentru a susține bacalaureatul vineri, 10 august.

Sesiunea din august a examenului de bacalaureat se desfășoară între 13 și 24 august. La examen participă toți absolvenții claselor a XII-a și a XIII-a care nu au promovat sesiunile anterioare, precum și cei care au luat examenele de corigență. Graficul celei de a doua sesiuni de bacalaureat din anul acesta este următorul: 13-14 august - proba orală la limba și literatura română, 15-16 august - proba orală la limba și literatura maternă, 17-18 august - proba orală la limba modernă, 20 august 2001 - proba scrisă la limba și literatura română, 21 august - proba scrisă la limba și literatura maternă, 22 august - proba obligatorie a profilului, în scris, 23 august - o probă la alegere din aria curriculară corespunzătoare specializării, în scris sau practic, 24 august - o probă la alegere dintre disciplinele din celelalte arii curriculare, în scris, 26 august - afișarea rezultatelor, 27 august - depunerea contestațiilor și 29 august - afișarea rezultatelor finale. Probele scrise vor începe la ora 10.00. Varianta de subiect pentru fiecare probă scrisă va fi extrasă în ziua desfășurării acesteia de către reprezentanții Comisiei Naționale pentru Bacalaureat, operațiunea urmînd să fie transmisă în direct pe postul Radio România Actualități, între orele 9.55 și 10.05. Pînă joi, la nivel național, 24.281 de elevi s-au înscris pentru a susține bacalaureatul în sesiunea din august. La prima sesiune au participat 158.982 de elevi, din care au promovat doar 137.173 de elevi.

Ieri, la Lipova

DEPUTATUL PRM NICU COJOCARU ȘI-A INAUGURAT BIROUL PARLAMENTAR

Într-o companie selectă, alcătuită din primari ai mai multor localități din județ, aleși pe listele diferitelor partide parlamentare, deputatul Nicu Cojocaru și-a inaugurat ieri Biroul parlamentar de la Lipova. Fără a face caz de apartenența politică, deputatul Nicu Cojocaru le-a spus celor prezenți că se va implica în continuare în rezolvarea diverselor probleme sociale ale orașului Lipova, care ani la rând a fost „vitregit" și lăsat la o parte. În replică, primarul Lipovei, Petru Gherman, ales pe listele PD, a promis că îi va transmite deputatului Cojocaru o serie de doleanțe ale cetățenilor Lipovei, pentru că **„de aici încolo putem să trecem peste apartenența politică și să colaborăm în calitate de aleși ai județului Arad."**. Deputatul Cojocaru a ținut să discute scurt și la obicei: **„sunt de acord să mă implic apolitic în rezolvarea acelor probleme care țin de administrația locală, dar pe plan politic le voi cere tuturor membrilor PRM din Lipova să se implice, cu specificația că o fac în numele partidului."**

• În altă ordine de idei, inaugurarea biroului parlamentar al deputatului Nicu Cojocaru a fost o reușită deosebită.

Prezența unor reprezentanți la „vârf" ai PD, PSDR, PNȚCD, a demonstrat cu prisosință faptul că de-putatul Nicu Cojocaru se bucură de simpatie. • Abia la finalul „punctului trei" s-a dezvăluit faptul că inaugurarea sediului coincide cu o sărbătoare locală: Viorel Popina, membru marcant al PRM, donatorul spațiului pentru biroul parlamentar, a împlinit 63 de ani. • Deși sărbătorit, Viorel Popina a declarat: **„Vreau să sărbătorim inaugurarea biroului parlamentar al deputatului Nicu Cojocaru. Pentru mine este o triplă sărbătoare, dar niciodată nu am vrut să mă sărbătoresc. Sărbătoarea este a deputatului Nicu Cojocaru omul care va veni să vă asculte, să vadă ce pro-bleme aveți."**

SIMION TODOCA

Foto: AL. MARIANUȚ

Ce-i doare cel mai tare pe consilierii noștri

EXCURSIA ÎN CANADA

(Urmare din pagina 1)

Apropo de componența delegației. Un consilier - întâmplător (!) și el membru al delegației - încearcă să convingă că, vezi Doamne, nominalizările cu pricina nu s-ar fi făcut de către primarul Doru Popa după criterii numai de el știute, ci de către... nu știu care primărie din Canada! Ca să vezi, domnule, cât de cunoscuți suntem peste Ocean! Nu contează că nouă din zece canadieni nu știu, nu cine este președintele României, dar nici măcar cam pe unde se găsește România, dar știu în schimb numele unor funcționari de la Primăria din Arad! Sau a unor consilieri! Curată minune! De curiozitate ne-am propus să facem în zilele următoare un test public: știți cine sunt și ce funcție au cei care vor pleca în Canada, un test ale cărui rezultate nu sunt greu de anticipat, cei mai mulți arădeni ridicând, probabil, din umeri. Din motive pe care nu mai trebuie să le amintim.

În fine. Ce s-a întâmplat după prima respingere a „candidaturii" Rodicăi Borza? De fapt, după două respingeri, pentru că în aceeași sesiune ordinară, nevenindu-le să creadă că Rodica Borza a fost refuzată atât de categoric, cei care conduceau ședința au mai supus odată la vot propunerea separată a Rodicăi Borza. Și, ghinion - vorbă fie! - și a doua oară ea nu a reușit să treacă ștacheta. În mod normal lucrurile s-ar fi oprit aici, Primăria urmând să propună un alt nume, mai ales că, spre lauda ei, și dând dovadă de un bun simț evident, d-na Rodica Borza a renunțat la plecarea în Canada. ***În mod normal și nu la Arad sau în România, unde orice este posibil. Cum a fost și această sesiune extraordinară cu un singur punct la Ordinea de zi: votarea plecării în Canada a Rodicăi Borza.***

Repetăm: nu avem nimic cu Rodica Borza, în locul ei putând fi oricând altcineva, de aceea numele are mai puțină importanță, importantă și strigătoare la cer fiind însă această sesiune neobișnuită convocată doar și doar pentru ă impune un nume pe o listă! Adică, de ce era neapărat necesar să meargă în delegație o anume persoană - mai ales că ea - subliniem încă o dată - a refuzat lehămesită oferta - și pentru aceasta convoci o sesiune specială de consiliu? ***Oare chiar nu există alte probleme, de o sută de ori mai importante și care așteaptă de ani de zile să fie înscrise pe ordinea de zi a unei ședințe de Consiliu? Sau să fie reluate într-o ședință extraordinară? Oare consilierii noștri au rezolvat chiar toate problemele pentru care au fost aleși?*** Oare de ce nu se organizează o sesiune extraordinară despre ***curățenia orașului*** sau despre ***starea deplorabilă a drumurilor,*** îndeosebi a celor din cartiere? Ori despre ***rezolvarea canalizării*** spre a nu se mai ajunge ca la prima lingură de ploaie să nu mai poți circula pe stradă, să ți se umple pivnița cu apă sau să se dărâme casa pe tine? De ce nu se organizează o sesiune extraordinară legată de ***birocrația care te sufocă*** sau de eradicarea cerșetoriei, pentru care orașului nostru i s-a dus buhul în toată țara?

Mai alaltăseară, la știrile locale, comandantul Gardienilor Publici se plângea că, în baza contractului cu Primăria, ***în oraș există doar 8 (!) gardieni publici*** care, normal, că nu pot acoperi un teritoriu atât de intens cum este Aradul și mai ales nu pot asigura ordinea și liniștea necesară. Absolut de acord, și fără să vreau m-am gândit la cele 200 de milioane de lei cât va costa sejurul delegației arădene în Canada, 200 de milioane de lei cu care s-ar putea angaja cel puțin 10 gardieni publici un an de zile! Nu e mult, dar totuși e mai mult decât 8, câți sunt în prezent!

Dar cine să se gândească la așa ceva? Consilierii noștri? Să fim serioși. Ei, cum se vede, au alte priorități, ca și când n-ar fi fost aleși tocmai pentru a rezolva în primul și în primul rând problemele oamenilor și nu chestiuni de protocol administrativ. Păcat.

Canon
Imaging across networks

199 USD*

Canon B155
- fax cu hârtie normală
- imprimare cu jet de cernealã
- rezolutie imprimare 360x360dpi
- telefon

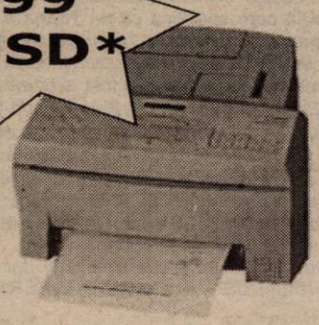

Canon BJC 2100
- imprimantã cu jet de cernealã
- vitezã tipărire 5ppm alb-negru
- rezolutie.imprimare 720x360dpi
- optional cartus scanare 360x360dpi
- compatibil Windows

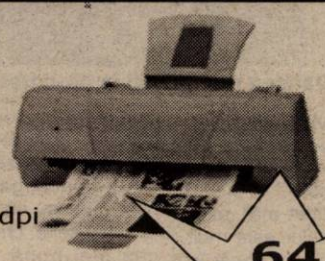

64 USD*

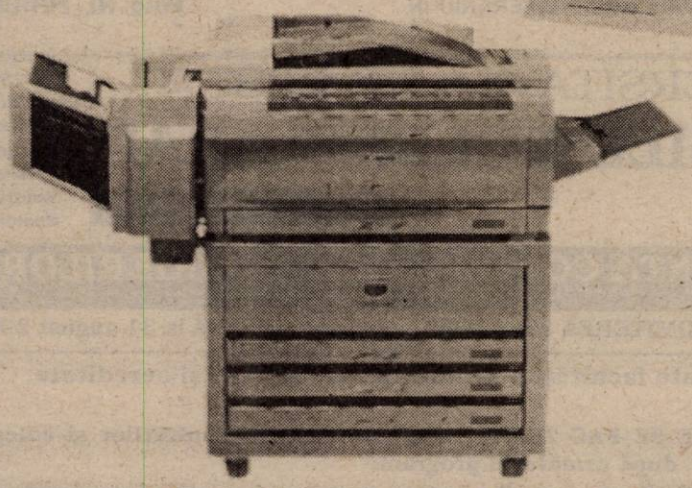

Lets make things better PHILIPS

Philips HFC 141
- fax cu hârtie termosensibilã
- moduri zi/noapte
- comutator de fax inteligent

129 USD*

*Prețurile nu includ TVA

Copiatoare A4-A3 începând cu 240 USD*

ELECTRONIC SHOP
Arad: P-ța UTA, bl. U1-2, tel/fax: 057 / 271123; 271642; 289642
Timișoara: Str. Lucian Blaga nr. 3 tel/fax: 056 / 196684; 196845

Ca în fiecare varã

PREA MULTĂ LUBENIȚĂ PE CAPUL PRIMĂRIEI

Zona Vlaicu abundă de tonele de lubeniță ale comercianților autohtoni cât și ale celor veniți din partea sudică a țării. Fiecare încearcă să „pună mâna" pe un loc cu vad comercial mai bun. Conflictele se accentuează de la o zi la alta, cu atât mai mult cu cât Primăria nu se implică.

Suprafața Pieței Agroalimentare fiind insuficientă pentru cantitatea de marfă comercializată aici, cei cca 20 de vânzători de pepene verde s-au instalat în parcarea din față. Dar conflictul abia de aici generează. **Ionel Mariș** este din Curtici: „Cultiv lubeniță de ani de zile. De 4-5 ani vin aici cu ea. Neavând loc în piață, am solicitat primăriei să ne stabilească o taxă pentru ocuparea acestui spațiu. Am fost la domnul primar cu această problemă. Dânsul ar fi fost de acord, dar dl. Oancea nu și nu! Spunea că au reclamații din blocurile vecine. Dar numai noi facem gălăgie aici?! Doar e piață".

▼ „Oancea e de vină"

În timpul documentării la fața locului, un grup de vânzători ne-au înconjurat spunându-și fiecare „păsurile". Ei povesteau că dacă s-ar fi încasat taxe pe parcursul acestor ani de când vin aici, Primăria ar fi putut amenaja un spațiu corespunzător în acest scop. „Ne trimit în fața Primăria cu spațiul din fața pieței. Îmi pare rău de ei pentru că într-adevăr păstrează curățenia."

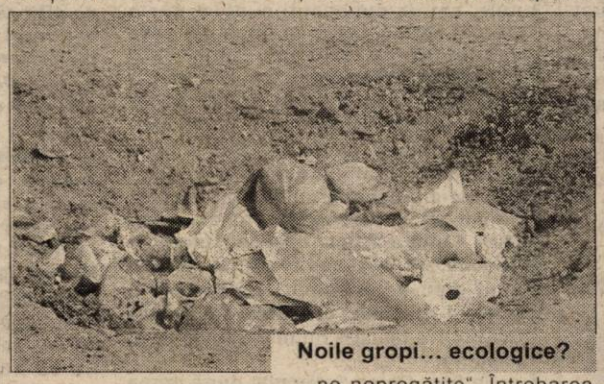

Noile gropi... ecologice?

▼ „Primăria - prinsă pe nepregătite"

Toată luma dă vina pe dl. Dan Oancea, șeful Serviciului de Control Comercial. El este considerat a fi „capul răutăților". Fapt pentru care ni s-a părut firesc să-i ascultăm și lui punctul de vedere: „Nu avem spațiu suficient pentru atâția comercianți. Sincer să fiu numărul lor ne-a cam prins pe nepregătite. În piață nu

„Oancea nu ne lasă în parcarea Fortuna"

blocurilor de vis-a-vis. Dar acolo nici nu putem intra cu mașinile. Între roțile în nisipul împrăștiat pe acolo".

Mai mult decât atât, afluența cumpărătorilor este mult mai intensă în piață decât în fața blocurilor. Agricultorii preferă să plătească în fiecare zi o amendă gardienilor publici decât să părăsească zona. „Noi măturăm în fiecare seară, păstrăm curățenia. De ce să nu ne lase aici? Doar suntem comercianți autohtoni nu „viniturі". Nu suntem hoți. Doar muncim pentru ceea ce vindem", afirma Alexandru Botca.

▼ Amenda, devenită taxă zilnică

Din păcate, Corpul gardienilor publici nu prea poate face mare lucru. Pe aceștia, i-am întâlnit tăind chitanțe și încheind procese verbale. Dl. Fazekas, gardian spunea că legea nu le permite confiscarea mărfii sau mutarea comercianților în altă parte. „Îi sancționăm și gata. Parcă își plătesc taxele, așa își achită amenzile. Am luat legătura cu dl. Oancea dar ne-a spus să ne facem doar meseria, că nu e treaba noastră ce face

Ajunși în zona specificată de dl. Oancea mi-am dat seama că afirmațiile lui erau reale: „Primăria a fost „prinsă pe nepregătite". Întrebarea este: **de ce?** Doar situația asta trenează de ani de zile. Se știe că în fiecare vară piețe arădene sunt „asaltate" de producători de pepeni din Oltenia.

Gunoaie, coji de lubeniță, mirosuri pestilențiale, gălăgie, sunt câteva din aspectele pe care locatarii din zonă sunt obligați să le suporte. „Locurile de joacă pentru copii nu mai există. În primăvară s-au plantat niște puieți. Acum nu mai sunt. Le rup oltenii când vin cu remorcile pe aici. Dimineața găsim plin de coji de lubeniță în scările blocurilor și pe bănci. Ce să mai spunem de țânțari și muște, sau de miros? Un „adevărat focar de infecție", ni se confesau locatarii. Un lucru care ne-a atras atenția este formarea unor noi gropi în spatele mașinilor cu lubeniță, în care se aruncă gunoaiele. Gropi ... „ecologice" în centrul unui cartier.

◆◆◆

Reprezentanții Primăriei au folosit cuvântul „amenajat" când se refereau la acest spațiu. La ce s-or fi referit domniile lor? La nisipul aruncat pe jos în care se „îngroapă" roțile mașinilor? Sau la tomberoanele, la toaletele care lipsesc cu desăvârșire? Pentru asta plătesc oamenii câte 5602 lei/mp/zi pentru ocuparea domeniului public? Avem nevoie de bani la buget, dar să ne gândim și la acești oameni cărora li se perisează marfa sub razele soarelor și care stau 24 de ore din 24 sub cerul liber fără apă sau o toaletă.

MADIANA MICAN
FOTO: ȘTEFAN MATYAȘ

Condițiile pe care le oferă Primăria vânzătorilor de lubeniță

Într-un imobil de pe str. Episcopiei

UNUL „SPARGE OALELE" - ALȚII SUNT PUȘI SĂ LE PLĂTEASCĂ

Imobilul situat în str. Episcopiei, la nr. 7, are o istorie de peste 100 de ani. Dar noi ne vom referi doar la ultimii ani, când aici era pe cale să aibă loc un caz inedit. Un locatar efectuează lucrări care pun în pericol rezistența imobilului și, implicit, viața locatarilor, iar cel care trebuie să plătească pagubele este nimeni altul decât însuși păgubitul. Dar să parcurgem firul evenimentelor.

Locuința cu nr.12 a fost cumpărată în baza legii 112/1995 de către d-l **Sergiu Murariu,** care după doi ani (mai precis în 1998), a vândut-o d-lui **Teaha Dan**. Medic ginecolog, noul proprietar a achiziționat apartamentul în vederea amenajării și deschiderii unui cabinet medical. Cu acordul tuturor locatarilor, acesta a și demarat lucrările de construcție. Până aici, toate bune și frumoase, numai că desființarea unor pereți au afectat rezistența imobilului. Lucru ce se putea observa cu ușurință în apartamentul nr.16, de la etaj, proprietate a d-lui **Ferariu Rafael,** unde începuse să se fisureze zidurile.

Îngrijorat de riscul de a se trezi cu pereții pe el, d-l Ferariu a depus la Primăria Municipiului o notificare prin care cerea sprijinul autorităților locale, în sensul luării unor măsuri pentru oprirea lucrărilor. La controlul primăriei, din 09.10.2000, s-a constatat că dr. Teaha efectua acele lucrări de reamenajare a locuinței fără a deține autorizație de construcție, fapt ce a dus după sine aplicarea unei amenzi în valoare de 15 milioane lei.

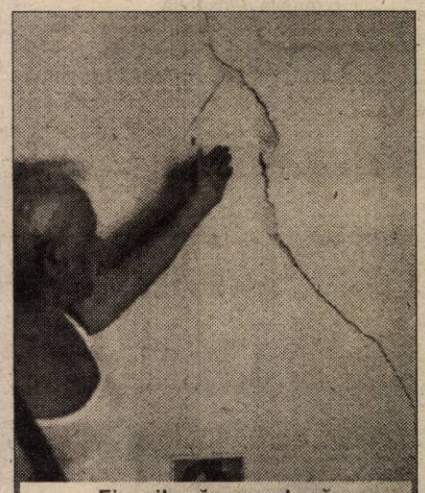

Fisurile rămase după „tratamentul" oferit de dr. Teaha

La două luni după controlul Primăriei, d-l Ferariu s-a adresat și Inspecției în Construcții. În procesul-verbal ce s-a încheiat cu ocazia noului control privind starea imobilului, s-a dispus ca cei doi proprietari (d-l Ferariu, respectiv d-l Teaha) să solicite o expertiză a clădirii și consolidarea acesteia până în data de 30.03.2001.

În această perioadă, mai precis în 16.03. a.c., d-lui Teaha i s-a eliberat autorizația de construcție eliberată cu nr. 196/4989. Dar până în 29 mai a.c. întreaga lucrare a fost „lăsată baltă." Se pare că nici Inspecției în Construcții nu prea i-a „stat capul" la aceste aspecte, dat fiind faptul că nu a făcut nimic în a-l obliga pe d-l Teaha să efectueze lucrările de consolidare.

După o lună de la primirea celei de a doua sesizări a d-lui Ferariu cu privire la neîndeplinirea obligațiilor de către d-l Teaha, Inspecția în Construcții a întreprins un nou control.

Ing. **Eugen Țuca**, inspector de specialitate în cadrul acestei instituții, a încheiat un nou proces-verbal în care specifica că d-l Teaha a întocmit documentația cerută dar nu a realizat reparațiile și consolidările. Au urmat și sancționările cu avertisment. Culmea e că nu a fost avertizat **vinovatul**, ci chiar **păgubitul**, (d-l Ferariu) și d-l Murariu Sergiu. Cei doi proprietari amintiți erau obligați să efectueze o expertiză tehnică, să obțină o autorizație de construire și să execute lucrările de consolidare. Toate acestea - în baza Legii 10/1995. În caz contrar, cei doi trebuind să plătească o amendă de până la 77 milioane de lei.

Nu contrazicem prevederile legii, dar ne întrebăm totuși **CE VINĂ ARE D-L FERARIU ÎN TOATĂ POVESTEA ASTA? DE CE PLĂTEȘTE DUMNEALUI „OALELE SPARTE" DE ALTCINEVA.** Mai mult decât atât, **DE CE ESTE IMPLICAT ȘI D-L MURARIU, FOSTUL PROPRIETAR AL AP.12, DACĂ ACESTA A INTRAT ÎN PROPRIETATEA D-LUI TEAHA? SAU DACĂ ÎNTR-ADEVĂR DUMNEALUI TREBUIA SĂ SUPORTE ACEASTĂ EXPERTIZĂ, DE CE NU A FOST SPECIFICAT ACEST ASPECT ȘI ÎN PRIMUL PROCES-VERBAL, ÎNCHEIAT ÎN DATA DE 11.12.2000? Sau poate că la primul proces-verbal d-l Țuca s-a documentat ascultând declarații verbale și nu verificând situația din CF a apartamentului nr.12. Asta însemnând că d-l Teaha este poprietar fără acte, dat fiind faptul că apartamentul a fost cumpărat prin L. 112?**

Vina a fost împărțită pe din două. Singurul care a ieșit „cu fața curată" a fost d-l Teaha.

Sunt chestiuni cam greu de înțeles, la care am încercat să aflăm un răspuns luând legătura cu dl. **Țuca Eugen**, persoana care a încheiat ambele procese-verbale. Din păcate, nu l-am putut contacta, fiind plecat în concediu.

◆◆◆

D-l **Rafael Ferariu** a cerut sprijinul tuturor organelor care-l puteau ajuta. „Nu e destul că mi-am reparat toate crăpăturile din casă care apăruseră pe pereți în perioada în care dl. Teaha și-a început lucrarea (în 1998) fără să cer nici un ban în schimb? Acum din nou apar fisuri. Tot eu voi suporta cheltuielile; dar mi-e frică să nu ne trezim cu zidurile peste noi", afirma d-l Ferariu.

După cum am amintit, umblând din „poartă-n poartă", interlocutorul nostru a ajuns și în audiență la prefect. „Un singur lucru m-a întrebat: **cine este proprietarul apartamentului respectiv?** Deși nu credeam, după doar câteva zile de la această discuție cu dl. Pele, au venit alți inspectori care au verificat starea imobilului. S-a făcut și expertiza iar d-l Teaha a fost pus să înceapă consolidarea clădirii", povestea, împăcat cu sine, dl. Ferariu.

Totul e bine când se termină cu bine. Omul a scăpat în ultimul moment de cheltuielile pretinse. Inspecția în Construcții a făcut expertiza, revenind la sentimente mai bune. Păcat însă că nu au făcut acest lucru de la început. Dar de ce au fost necesare atâtea intervenții pentru o problemă care putea fi rezolvată foarte simplu.? Nu putem să nu ne întrebăm ce se întâmpla cu soții Ferariu dacă nu primeau sprijinul prefectului.

ȘTEFAN TABUIA
MADIANA MICAN
Foto: AL. MARIANUȚ

UNIVERSITATEA DE VEST
„VASILE GOLDIȘ" ARAD
B-dul Revoluției nr. 81
Universitate aprobată pentru acreditare de Guvernul și Plenul Senatului României

ANUNȚĂ CONTINUAREA ÎNSCRIERILOR
pentru ADMITEREA 2001-2002 - etapa a II-a, până la 31 august 2001
la toate facultățile și colegiile autorizate și acreditate.

ÎNSCRIERILE SE FAC ZILNIC, la secretariatele facultăților și colegiilor universitare, după următorul program:
▼ *luni-vineri 9-18*
▼ *sâmbătă 8-13*

Informații suplimentare la telefon 057/280.335.
(2204638)

TV suplement
ADEVĂRUL
Programele săptămânii 10-16 august 2001

EXCLUSIV AL - PLAST SRL ARAD
PRODUCE SI MONTEAZĂ
UȘI SI FERESTRE DIN PVC ȘI ALUMINIU
cu geam TERMOPAN, PANEL sau MDF
ARAD, Str. Pădurii 91 A, Tel: 210280

CONSTRUCTION HOUSE S.R.L. Arad
VINDE EN-GROS ȘI EN-DETAIL ÎN DIFERITE
VARIANTE ȘI TERMENE DE PLATĂ:
MOBILIER BAIE IMPORT ȘI OBIECTE SANITARE
Uși, ferestre, pal, placaj, dușumele, lambriuri cât și toată
gama de MATERIALE DE CONSTRUCȚII prin depozitele din
ARAD, Str. Pădurii nr.49 și 91/A Tel: 254457 și 214633
(2059709)

Contoare de apă
aem ISO 9001 KEMA
O idee excelentă! Montate în locuința dvs., investiția se amortizează în jumătate de an.
Contoarele AEM pentru apă rece și caldă corespund standardelor interne și internaționale și sunt omologate de autoritatea de metrologie.
La cerere, asigurăm si montarea contoarelor !
De ce să plătesti risipa altora?
Calea Buziașului 26, TIMIȘOARA
str. Horia nr.11, ARAD
magazinul LUXTEN LIGHTING" http://www.aem.ro
Tel. 057/255 274. sales@aem.ro

S.C. CONAR S.A. ARAD
ANTREPRENOR GENERAL CONSTRUCȚII
ARAD 2900, str. BUCEGI No.5 ROMANIA
tel. (40) 057 246.700; 057 242.240
fax (40) 057 242.240
E-mail: office.conar@inext.ro
web page:http://www.inext.ro/corporate/conar/RO_index.html
DISTINSĂ CU TROFEUL CALITĂȚII ARACO 1994, 1995, 1997 și 1999
EXECUTĂ ȘI MONTEAZĂ
TÂMPLĂRIE DE ALUMINIU
LA PREȚURI AVANTAJOASE
INFORMAȚII TEL 057262772
(2204622)

MINISTERUL FINANȚELOR PUBLICE

Direcția Generală a Finanțelor Publice a județului Arad
Administrația Finanțelor Publice a orașului Chișineu-Criș
Chișineu-Criș, str. Gării nr. 1/A, telefon 520659

Publicație de vânzare

În temeiul art. 55 din O. G. 11/1996
privind executarea creanțelor bugetare,
se face cunoscut prin prezenta că
se vor vinde prin **LICITAȚIE PUBLICĂ,**
bunuri mobile și imobile aparținând:

A. debitorului S.C.A. Criscom Chișineu Criș, după cum urmează:

a) în ziua de 28, luna august, anul 2001, ora 10, la sediul din Piața Avram Iancu

1. Clădire magazie brânzărie	60.000.000 lei
2. Clădire centrală termică	40.000.000 lei
3. Separator de lapte	4.000.000 lei
4. Balanță semiautomată	3.000.000 lei
5. Autofurgonetă izotermă	6.000.000 lei

b) în ziua de 29, luna august, anul 2001, ora 10, la sediul Fermei nr. 8 Crișul Alb, comuna Socodor

1. Atelier mecanic și magazie	100.000.000 lei

B. debitorului S.C. Manucs SRL Apateu, după cum urmează:

a) în ziua de 30, luna august, anul 2001, ora 10, la sediul societății din comuna Apateu

1. Tractor A. 1800	210.000.000 lei

(2204699)

TIPĂRITURI PENTRU ȘCOLI

Tipografia MEDIAGRAF

TIPĂREȘTE LA COMANDĂ:

- carnete de elev - cls.I-XII
- cataloage - cls. I-XII
- legitimații
- registre intrare-ieșire
- foi matricole
- condice de prezență
- diplome
- carnețele inscripționate
- repertoare
- coli cu antet
- caiete tematice
- reviste școlare
- ziare
- hărți
- diferite materiale didactice
- calendare pentru 2002

Pentru aceste tipărituri acordăm regim de urgență pentru executarea la data stabilită.

Pentru școlile care comandă tipărituri cu un tiraj mare **ACORDĂM reduceri de preț.**

RUGĂM PE CEI INTERESAȚI, conducerile școlilor din municipiul și județul Arad să ne contacteze la telefonul 250.902 sau 250.920 în vederea lansării comenzilor.

Nu uitați

S.C. MEDIAGRAF S.A.
se află în ARAD, str. Feleacului
(lângă Complexul comercial Jackson).

(G)

TVR 1

7,00 Jurnalul de dimineață
8,30 Practic matinal
9,20 Jurnalul de dimineață
9,30 Dragă, am micșorat copiii! - s.
10,15 TVR Craiova
10,55 TVR Cluj-Napoca
11,45 TVR Iași
12,30 TVR Timișoara
13,15 Fotbal: FC Brașov-FC Mika (Armenia) - rezumat
14,00 Jurnal de prânz
14,10 Infomania
14,30 Atletism CM în aer liber - live
16,00 De la Est la Vest
16,30 Drepturile omului
17,30 O idee pe zi pentru România
17,40 Personalul de Costinești - divertisment
18,55 Alege muzica!
19,25 Între noi, frații - s.
19,50 Familia... Corect!
20,25 Sport
20,30 Festivalul de muzică ușoară Mamaia 2001
22,00 Ultimele știri
22,30 Festivalul de muzică ușoară Mamaia 2001
23,15 Jurnalul de noapte
23,30 Profesioniștii - talk-show
(●)0,30 Răgazul înșelător al morții - f. SUA, 1995, cu Andy Garcia, Fairuza Balk
2,30 Jurnal, meteo
3,00 Profesioniștii - rel.
4,00 Familia... Corect! - rel.
4,10 Atletism - CM Edmonton, live

TVR 2

7,00 Femeia misterioasă - s., rel.
8,00 Desene animate
9,20 Prețul succesului
9,50 Fete vesele - s.
10,15 Tată, am încurcat-o! - s., rel.
10,45 Știri
10,50 Captiv în viitor - s., rel.
11,45 Tran(sylvania) insolit - rel.
12,15 Camera de gardă - rel.
12,45 Femeia misterioasă - s.
13,35 Euro.doc
14,00 Veni, video, vici!
15,30 Știri
15,35 Samuraiul - s.
16,20 Poliția judiciară -s., ep. 1
17,15 Tată, am încurcat-o! - s.
17,40 Vară pentru 2
18,30 Telejurnalul
19,15 Veni, video, vici!
19,30 Desene animate
20,00 Televiziunea, dragostea mea
21,10 D'ale lu' Mitică
22,00 Familia Porter - s.
22,30 Știri
(▲) 22,35 Justiție în afara legii - f. SUA, 1994
0,05 Microrecital - rel.
0,30 TV Mesager
1,10 Fete vesele - s. rel.
1,35 Vară pentru 2 - rel.
3,15 Familia Porter - s., rel.
3,45 Samuraiul - s. rel.
4,30 Poliția judiciară - s.
5,25 D'ale lu' Mitică - rel.

PRO TV

7,00 Bună dimineața!
8,00 Știrile Pro TV - Ziarul dimineții tale
9,00 Tânăr și neliniștit - rel.
10,00 Hercule - primul episod
10,45 Vara ispitelor
11,00 Profiler, psihologia crimei - s. rel.
11,45 Ani de liceu - s.
(●) 12,15 40° la umbră - f. SUA/Anglia, 1975, cu Peter Fonda
(●) 13,45 Dispăruți pe front - f., rel.
15,30 Colombo - s.
16,50 Tilică, reporter de reporter
16,55 Vara ispitelor
17,00 Știrile Pro TV; Vremea Pro TV te ascultă ce vezi
17,15 Beverly Hills - s.
18,05 Tânăr și neliniștit - s.
18,50 Tilică, reporter
19,00 Știrile Pro TV
20,00 Vineri seara ne distrăm cu Florin Călinescu - live
21,15 Cinci săptămâni în balon
22,15 Rokeno
22,20 Fotbal la maxx
23,00 Vara ispitelor
(●) 23,25 Shining- prima parte, f. SUA, 1997, cu: Rebecca De Morney, Steven Weber
1,15 Familia Hughley - s.
1,45 Cântec virtual - f. SUA, 1999
3,45 Femeia zilei - f.

ANTENA 1-TV ARAD

7,00 Observator
8,00 Fii Fresh 'Neața
10,00 Știri TVA - rel.
10,30 Pactul de stabilitate - rel.
11,00 Zile din viața noastră - s.
12,00 Labirintul pasiunii - s.
13,00 Știrile amiezii
13,15 Iluzia iubirii - f. av. SUA, 1964
15,00 Detectivii Hart - s.
16,00 Muzică populară
16,30 Publicitate, promo
16,45 Știri TVA
17,20 Maria Emilia - s.
19,00 Observator
19,50 Sport
20,00 Tycus, cometa ucigașă - f. SUA, 1998
22,00 Observator
22,15 Ediția de noapte TVA
22,25 Sport
22,30 Party Time
0,30 Răzbunarea lui Josey Wales - w. SUA, 1976
2,30 Detectivii Hart - rel.
3,15 Observator - rel.
4,15 Scandalul - s.
5,00 Cosas del Amor - s.
5,45 Maria Emilia - s., rel.

PRIMA TV

7,00 Desene animate
8,00 Prima Mix!
13,30 Desene animate
14,30 Cu Tibanu' la pescuit și vânătoare
15,30 Obiectiv - rel.
16,30 Comisarul Rex - s.
17,30 Strada milion
18,00 Focus
19,00 Justiție militară - s.
20,00 Curaj în linia întâi - f. SUA, 1996, cu Denzel Washington, Meg Ryan
22,00 Vară fără limite - divertisment
23,00 **Comisarul Rex** - s., rel.
0,00 Strada Milion - rel.
0,30 Zburători de noapte - f. SUA, 1987
2,00 Focus - rel.

ANIMAL PLANET

8,00 În lumea animalelor
8,30 Lassie
9,00 Noile călătorii ale lui Jeff Corwin
10,00 Animalele lui Aspinall
10,30 Parcul maimuțelor
11,00 Salvați și salvatori
12,00 Câini utilitari
13,00 Salvați animalele!
13,30 Povestiri de la Zoo
14,00 Vânătorul de crocodili
15,00 Medicul veterinar
15,30 Veterinari în Africa
16,00 Reportaje de la Zoo
16,30 Spectacolul păsărilor
17,00 Rase de câini
18,00 Viețuitoarele lunii pline
19,00 Spitalul veterinar
20,00 Salvați animalele!
20,30 Medicul veterinar
21,00 Născut sălbatic
22,00 Aventurile lui O'Shea
22,30 Școala ghizilor africani
23,00 Reportaje de la Zoo
23,30 Veterinari în Africa
0,00 Ucigașii Africii
1,00 Urgențe veterinare

ATOMIC TV

7,00 Selector
10,25 Reactor
10,30 Selector
11,00 Atomix - rel.
14,00 Interactiv
15,30 Proaspete și fierbinți
15,55 Reactor - știrile zilei
16,00 Vot
17,00 Selector
19,00 Atomix
21,55 Reactor - știrile zilei
22,00 Selector - Orient Expres
23,00 Vibrații
0,00 Insomnia

BUDAPESTA 1

6,42 Matinal; 6,45 Lumea satului; 7,00 Matinal; **9,35 Compania aeriană** - s. 40/32; 10,25 Magazin matinal; 13,00 Știri; 14,00 Magazine regionale; **14,50 Doctorița Marlene - s.**; 15,35 Marsupilami - d. a.; 16,30 Atletism CM; Edmonton; 17,45 Arta maghiară a sec. XX; 18,30 Emisiunea pensionarilor; 19,00 Știri; 19,20 Fereasta - mag. informativ; 20,15 Știrile lumii; 20,30 Jurnal; **21,05 Fete care aduc fericirea - f. SUA, 1989, cu Kate Jackson, Kirstie Alley**; 23,00 Știri; 23,10 Aktual; 23,30 Tema zilei; 23,45 Despre huliganism în fotbal; **0,15 Casa ucigașilor** - f. polițist Canada, 1997

RTL KLUB

7,30 Matinal; 10,05 Clubul rețetelor; **10,20 Iubire interzisă** - rel.; **10,45 Senora** - rel.; 11,35 Top Shop; 12,30 Matinal; 13,30 Clubul rețetelor; 14,00 Știri; 14,20 Cavalcadă - magazin; **14,40 Elena și băieții** - s.; **15,10 Babylon 5** - s.; **15,55 Iubiri și secrete - s. Mexic; 16,45 Terra nostra - s.; 17,40 Milagros - s.; 18,35 Celebri și bogați - s.;** 19,30 Știri; 19,55 Focus; **20,25 Mihail Strogoff - f. av. Italia-Germania, 1999;** 23,50 Sport, știri; **0,15 Lift - thriller Olanda, 1983**

DUNA TV

6,30 Matinal; 9,40 Matineu de vacanță; 10,40 Teleenciclopedia; **10,55 Orășelul meu - s. Canada**; 11,20 Potecă pe vârful lumii - doc.; 12,50 Știri; 13,00 Știri economice; 13,20 Harta lumii; 13,50 Răspundere pentru viață; 14,20 Nytra - doc. Ungaria; 14,50 Interviu cu Sütő András; 15,35 E minunat - doc. Anglia; 16,05 Secolul nostru XX; **17,00 Elevi la actorie - s.**; 17,25 Virtus - mag. sportiv; 18,00 Calendar - mag.; 19,00 Știri, sport; 19,30 Desene animate; 20,00 Curtea - magazin; 20,30 Desene animate; 20,35 Soldatul Elvis - doc.; 21,40 Amintiri maghiare la Adriatica - 6; 22,00 Știri; 22,35 Paradisul pierdut - dramă Ungaria 1962; 0,10 Știri; **0,25 Agent secret - dramă Anglia**, cu Bob Haskins

VĂ RECOMANDĂM

ANTENA 1 - TV ARAD – 20,00 TYCUS, cometa ucigașă - f. SUA, 1998

VĂ RECOMANDĂM

PRO TV – (●) 23,25 SHINING- prima parte, f. SUA, 1997, cu: Rebecca De Morney, Steven Weber

RADIO EUROPA FM (89,3 MHz)

6,00-10,00 Deșteptarea - cu Gabi Dobroiu (7,00 Jurnalul de dimineață); 10,00 Europa Express cu George Zafiu; 13,00 Jurnalul de prânz; 13,30 România în direct cu R. Turcescu; 14,00 Drum cu prioritate cu Radu Constantinescu; 18,00 Jurnalul de seară; 18,30 Interviurile Europa FM; 19,00 Clubul de seară cu Denis Ciulimaru; 22,00 Jurnalul de noapte; 22,30 Infomania cu Dan Goanță; 23,00 Europa lângă tine.

TELE 7 ABC

7,00 Muzică
10,00 La ordinea zilei - rel.
11,00 Muzică
12,00 Reporter Tele 7 - rel.
12,30 Buletin de știri
12,40 Reporter Tele 7 - rel.
13,30 Muzică
15,30 Documentar
16,00 Muzică
18,00 Germania astăzi - doc.
18,30 As show
19,29 Telecaricatura zilei
19,30 La ordinea zilei
20,30 Muzică
21,00 Telejurnal
21,45 Loto. Pariul Trio
21,50 Caleidoscopul artelor - doc.
22,30 Telemedicina
23,30 Loto. Joker. Pariul Trio
23,45 Muzică
6,00 Telejurnal - rel.

HBO

8,00 Verișoara Bette - dramă, SUA, 1998
9,50 Cochetând cu dezastrul - comedie, SUA, 1996
11,20 Ursul - aventuri, Franța, 1988
12,55 Factor de risc - acțiune, SUA, 1999
14,45 Fast Food - comedie, SUA, 1998
16,20 Cinema
16,45 James și piersica uriașă - aventuri, SUA, 1996
18,05 Castelul bântuit - horror, SUA, 1999
20,00 Prietenii și vecinii tăi - dramă, SUA, 1998
21,45 Stargate SG-1 - s.
22,30 Impostorii - comedie, SUA, 1998
0,10 XTRO - horror, SUA, 1983
1,35 Kama Sutra - s.

TV ACASĂ

5,15 Miracolul iubirii - rel.
7,15 Știrile de Acasă - rel.
7,55 Căsuța poveștilor - rel.
8,15 90-60-90 Fotomodele - rel.
9,15 Îngerașul - rel.
10,00 Căsuța poveștilor - rel.
10,25 Acasă la bunica - rel.
(●) 10,35 De 3 x femeie - rel.
11,30 Betty cea urâtă - s. rel.
12,30 Dreptul la viață - rel.
13,30 Miracolul iubirii - s.
15,30 la-mă acasă - rel.
16,00 90-60-90 Fotomodele - s.
16,45 Desene animate
17,00 Terra nostra - rel.
17,55 Acasă la bunica
18,05 Dreptul la viață - s.
19,00 Îngerașul - s.
20,00 Știrile de Acasă
(●) 20,40 De 3 x femeie
21,30 Betty cea urâtă - s.
22,30 Terra nostra - s.
23,30 Știrile de Acasă - rel.
(●) 0,10 De 3 x femeie - rel.
(●) 1,00 Chef de chef - rel.
2,15 Muzica de Acasă, muzica nopții

TV RCS

8,55 Deschiderea programului
9,00 Scales of justice - rel.
9,45 Preciosa - rel.
10,30 Desene animate
11,00 Știrile RCS - rel.
12,00 Urmările șocului - film, rel.
13,30 Știrile RCS - rel.
14,00 Casa de nebuni - s.
14,30 Odiseea - s.
15,00 Medicul de familie - s.
16,00 Emisiune în limba maghiară
17,00 Muzică populară
17,30 Neon Rider - s.
18,15 Știrile RCS
19,00 Preciosa - s.
20,00 Energy Club - Corleone, în direct
21,30 Ți-e teamă de întuneric? - s.
22,00 Știrile RCS
22,30 Luna 44 - film
(■) 0,00 Erotica
5,00 Închiderea programului

DISCOVERY

10,00 Turbo
10,25 Rechinii din Port Jackson
10,55 Câmpuri de bătălie
11,50 Meșterul tâmplar
12,15 Mâncare pe Autostrada 66
12,45 La vânătoare de tigri
13,40 Comorile pierdute ale antichității
14,30 Super-structuri
15,25 Elvis Presley și Graceland
16,15 Miturile omenirii
17,10 Mâncare pe Autostrada 66
17,35 Bărci de vis
18,05 Aventuri la pescuit cu Rex Hunt
18,30 Călători în timp
19,00 Răpiți pe mare
20,00 Adâncurile oceanului
20,30 Aventuri în reciful albastru
21,00 Turbo
21,30 Rechinul-dădacă
22,00 Muzeul negru
22,30 Medici detectivi
23,00 Procurorii
0,00 Criminaliștii
1,00 Câmpuri de bătălie
2,00 Echipa timpului
3,00 Arme de război

TV 2

7,00 Matinal; **10,00 Milady** - s.; **10,25 Un cuib moale** - s.; 11,10 Vinuri maghiare; 11,40 Ofertă directă; 12,40 Gânduri matinale; 12,45 Galerie istorică; 12,50 Copil-mamă - magazin; **13,20 Riviera** - s.; **13,45 Marimar** - s.; 14,05 Western Italia; **15,50 De la unu la doi** - s.; **16,20 Insula viselor** - s.; **17,10 Inimi rănite** - s.; **17,40 Fiorella** - s.; **18,35 Lucecita** - s.; **19,00 Frumoasa din Acapulco** - s.; 19,30 Fapte; 20,00 Fără milă - conc. tv; **20,50 Înger sălbatic** - s.; **21,20 Poliția moto** - s.; **22,15 În pat cu diavolul** - f. SUA; 24,00 Bună seara, Ungaria; 0,30 Jurnal de Balaton; **0,55 Urmărirea soarelui** - f. SUA

PRO 7

7,40 Taff; **8,40 Cine-i șeful?** - s.; **9,10 Fam. Bundy** - s.; **9,40 Afaceri de familie** - s.; **10,10 Dragă, rămâi cât sunt eu**; **12,10 Fmilia Bundy** - s.; 12,35 Bill Cosby show; **13,05 Grace** - s.; **13,30 Roseanne** - s.; 14,00 Sam; 15,00 Talkshow-uri; 18,00 Taff; **19,00 Friends** - s.; **19,30 Sabrina** - s.; **20,00 Simpsonii** - s.; 20,30 Galileo - magazin; **21,15 Îngerul răzbunării** - thriller, Germania, 1999; 23,20 TV Total; 0,20 Switch

SAT 1

6,30 Matinal; 10,00 Shopping; **11,00 Salut, unchiule doctor!** - s.; 13,00 Talkshow; **17,00 Star Trek** - s.; 18,00 Quiz fire; 18,30 Magazin regional; 19,00 Quiz show; 20,00 Blitz; **21,15 Clinica de la marginea Berlinului** - s.; **22,15 Stefanie pentru orice situație** - s.; **23,15 Echipa Alfa** - s.; 1,15 Știrile nopții; 1,35 Frasier

TV 5

14,05 Magazin; 15,00 Jurnal; **15,15 Arséne Lupin** - s.; 17,00 Jurnal; 17,30 Teleturism; 18,05 Piramide; 18,30 Întrebări pentru un campion; 19,00 Jurnal; **19,15 Arséne Lupin** - s.; 21,00 Jurnal; 21,30 Jurnal France 2; 22,05 Splendorile naturale ale Africii; 23,00 Jurnal

EUROSPORT

9,30 Golf; 10,30 Yachting; 11,00 Tenis - WTA Toronto, optimi; 12,30 Motosport; 13,00 Auto - Nascar; Champ Car; 13,30 Curse camioane; 14,00 Fotbal; 15,00 Tenis - WTA Toronto, optimi; 16,30 Fotbal: Franța - Danemarca; 18,00 Volei pe plajă; 18,30 Sport Extrem; 19,00 Fotbal - prelim. CM, selecțiuni; 20,00 Tenis - WTA Toronto, în direct; 23,00 Fotbal - partide internaționale; 0,00 News Report; 0,15 Box; 1,15 Tenis - turneu WTA Toronto, optimi

S.C. WATCHMAN S.R.L. TIMIȘOARA
Societate de pază
ANGAJEAZĂ
AGENȚI PAZĂ - femei și bărbați
Condiții:
- *stagiul militar satisfăcut*
- *domiciliul stabil în Arad*
- *fără antecedente penale*
- *aspect fizic plăcut*

● Se oferă condiții de muncă într-un cadru legal
INFORMAȚII: tel./fax 056 - 292186, de luni până vineri între orele 9-16

VĂ RECOMANDĂM

PRO TV, ora 23,10 REMO WILLIAMS - acțiune/comedie

Remo Williams este un polițist care își înscenează propria lui moarte pentru a dispărea pe vecie. După așazisul accident de mașină, Remo este obligat să lucreze pentru o agenție guvernamentală secretă aflată sub comanda directă a președintelui Statelor Unite. Organizația, numită CURE, a ales să se lupte pentru respectarea constituției, dar prin metode puțin mai neconvenționale...

TVR 1

7,00 Jurnalul de dimineață
7,15 Practic matinal
9,20 Jurnal
9,30 Dragă, am micșorat copiii! - s.
10,15 TVR Craiova
10,55 TVR Cluj-Napoca
11,45 TVR Iași
12,30 TVR Timișoara
13,15 Pasiuni - rel.
14,00 Jurnalul de prânz
14,10 Infomania
14,30 Fotbal: Slovenia - România, rezumat
15,30 Oameni ca noi
16,00 Convieţuiri
17,30 O idee pe zi pentru România
17,40 Pasiuni - s.
18,25 Garantat 100%
18,55 Alege muzica!
19,25 Între noi, fraţii - s.
19,50 Nopți albe lângă Biserica Neagră
20,00 Jurnal. Meteo
20,40 Sport
(●) 20,45 Justiţiarii - s.
21,45 Reflecții rutiere
22,00 Interesul general
23,00 Jurnalul de noapte
(●) 23,15 Western - dragoste, Franța, 1997
1,20 Nocturna melomanului
2,00 Jurnal - rel.
(▲) 2,45 Teroare în orașul părăsit - horror, SUA, 1998
4,10 Interesul general - rel.
5,15 Infomania - rel.
5,35 O idee pe zi pentru România - rel.
5,45 Nopți albe lângă Biserica Neagră - rel.
5,55 Garantat 100% - rel.

TVR 2

7,00 Femeia misterioasă - rel.
7,50 Poftă bună, cu Petrișor! - rel.
9,20 Arca lui Noe - rel.
9,50 Fete vesele - s.
10,15 Tată, am încurcat-o! - rel.
10,45 Știri
10,50 Stăpânul animalelor - rel.
11,30 Oprirea obligatorie - rel.
11,45 Veni, video, vici! - rel.
12,00 În mijlocul furtunii - rel.
12,50 Femeia misterioasă - s.
13,40 Orizont spiritual
14,15 Desene animate
15,30 Știri
15,35 Toți împreună
16,25 Tran(sylvania) însolit
17,00 Tată, am încurcat-o - s.
17,30 Vară pentru 2
19,15 Veni, video, vici!
19,55 Filmele Lumiere
20,00 Din goana trenului
20,30 Pragul de sus
22,00 Familia Porter - s.
22,30 Știri
22,35 Captiv în viitor - s.
23,25 Teatru TV: Memoria teatrului
0,20 TVM. Mesager
1,00 Fete vesele - rel.
1,25 Vară pentru 2 - rel.
3,10 Familia Porter - rel.
3,40 Memoria teatrului - rel.
4,35 Show nocturn - rel.
5,25 Pragul de sus - rel.

PRO TV

7,00 Bună dimineața!
8,00 Știrile Pro TV - Ziarul dimineții tale
9,00 Tânăr și neliniștit - rel.
10,00 Hercule - s.
10,45 Vara ispitelor
11,00 Ani de liceu - s.
11,30 Basil - rel.
(●) 13,45 Vicii periculoase - rel.
15,30 Colombo - s.
16,50 Tilică, reporter de reporter
16,55 Vara ispitelor
17,00 Știrile PRO TV
17,05 Benny Hill
17,20 Beverly Hills - s.
18,05 Tânăr și neliniștit - s.
18,50 Tilică, reporter de reporter
18,55 Vara ispitelor
19,00 Știrile PRO TV
(●) 20,00 De partea dreptății - acțiune, SUA, 1988
21,55 Vara ispitelor
22,00 Știrile PRO TV
22,35 Vara ispitelor
23,00 .ro
(●) 23,10 Remo Williams - acțiune, SUA, 1985
1,10 Vara lui Zero
1,15 Pătrățelu' roșu
1,45 Prietenii tăi - s.
2,15 Profiler, psihologia crimei - s.
3,00 Zero - rel.
3,45 Familia Hughley - s.
(●) 4,15 Ultima dorință - dramă, SUA, 1998
6,00 Teo - rel.

ANTENA 1 - TV ARAD

7,00 Observator
8,00 Știri TVA - rel.
8,30 Emisiune în limba germană - rel.
8,50 Desene animate
9,45 Pantera roz - s.
10,10 Pe cont propriu - s.
11,00 Zile din viața noastră - rel.
12,00 Labirintul pasiunii - s.
13,00 Știrile amiezii
(●) 13,15 Urmează-ți visul - comedie muzicală, SUA, 1962
15,00 Detectivii Hart - s.
16,00 Pactul de stabilitate
16,30 Publicitate, Promo
16,45 Știri TVA
17,20 Maria Emilia - s.
19,00 Observator
19,45 Sport
(●) 20,00 Gânduri ucigașe - thriller, SUA, 1991
21,55 Publicitate TVA
22,00 Observator
22,15 Ediția de noapte TVA
(●) 22,30 Drumul spre Graceland - aventuri, SUA, 1998
0,00 Șarpele și cocorul - acțiune, Hong Kong, 1978
1,30 Kid Galahad - dramă, SUA, 1962
3,00 Observator - rel.
4,00 Scandalul - s.
4,45 Capcanele destinului - s.
5,30 Maria Emilia - rel.

PRIMA

7,00 Desene animate
8,00 Prima Mix!
13,25 Clip Art
13,30 Desene animate
14,30 Eddie McDowd - s.
15,00 România@ large - rel.
15,30 Special - doc.
16,30 Comisarul Rex - s.
17,30 Strada Milion
18,00 Focus
19,00 Justiție militară - s.
20,00 Real TV
21,00 Obiectiv
22,00 Vară fără limite
23,00 Focus
23,30 Comisarul Rex - s. rel.
0,25 Clip Art - rel.
0,30 Strada Milion - rel.
1,00 Focus - rel.

ANIMAL PLANET

8,00 În lumea animalelor
8,30 Lassie
9,00 Acvanauții
9,30 Școala ghizilor africani
10,00 Animalele lui Aspinall
10,30 Parcul maimuțelor
11,00 În ajutorul animalelor sălbatice
12,00 Rase de câini
13,00 Salvați animalele!
13,30 Povestiri de la zoo
14,00 Vânătorul de crocodili
15,00 Medicul veterinar
15,30 Veterinari în Africa
16,00 Reportaje de la zoo
16,30 Spectacolul păsărilor
17,00 Povestea câinelui
18,00 Taigaua, paradisul apei
19,00 În ajutorul animalelor sălbatice
20,00 Animalele lui Aspinall
20,30 Îngrijitor la zoo
21,00 Refugiul pentru animale Battersea
22,00 Aventurile vasului Quest
23,00 Detectivi de animale
23,30 Tehnici de vârf în medicina veterinară
0,00 Instinct criminal
1,00 Urgențe veterinare

ATOMIC TV

7,00 Selector
10,25 Reactor
10,30 Atomic Cafe - rel.
11,00 Atomix - rel.
14,00 Interactiv
15,30 Proaspete și fierbinți
15,55 Reactor
16,00 Metropolis - rel.
17,00 Selector
19,00 Atomix
21,55 Reactor - rel.
22,00 Hai-Hui - rel.
22,30 Selector
23,00 Klub Bizzar - rel.
24,00-7,00 Insomnia

BUDAPESTA 1

7,00 Matinal - desene animate; **9,35 Unchiul Tom** - s. 20/1-2; 10,30 Magazin matinal; 13,00 Știri; 14,00 Magazinul minorităților; **14,55 Salon, dormitor și baie** - comedie, SUA, cu Buster Keaton; 16,10 Alpi-Dunăre-Adriatică - magazin; 16,35 Strada școlii; 17,35 Religie; 18,00 Magazin handicapați; 18,30 Goia - jurnal ecologic; 19,00 Știri; **19,25 Poliția nautică** - s.; 20,15 Știri internaționale; 20,30 Știri, meteo, sport; **21,05 Circul Bolsoj** - f. Franța; 22,35 Elan - mag. economic; 23,05 Știri; 23,15 Actual; 23,35 Tema; **23,50 În sfârșit, luni** - f. Ungaria

RTL KLUB

7,30 Matinal; 10,05 Clubul rețetelor; **10,20 Iubiri interzise** - s.; **10,45 Senora** - s.; 11,35 Top Shop; 12,30 Magazin matinal; 13,30 Clubul rețetelor; 14,00 Știri; 14,20 Cavalcadă; **14,40 Helene și băieții** - s.; **15,10 Babylon** - s. SF; **15,55 Supraviețuitorii** - s.; **16,45 Terra nostra** - s.; **17,40 Milagros** - s.; **18,35 Faimoși și bogați** - s.; 19,30 Știri; 19,55 Focus; 20,25 Show de seară; **21,20 Tatăl meu, eroul** - comedie, SUA, cu Gerard Depardieu; **22,55 Proba curajului** - f. SUA, cu Alan Alda; 0,45 Știri

DUNA TV

6,30 Matinal; **9,45 Orășelul meu** - s. Canada; **10,05 Căsătorie fără vamă** - f. Ungaria; 11,45 În mâinile Domnului; 12,50 Știri; 13,20 Spațiu-putere; 13,50 Ora spiritului; 14,40 Cazul băieților Noszty cu Toth Maria; 16,15 Frânturi; 16,35 Desene animate; **17,00 Vivat Benyovsky** - s.; 17,15 Fotografii celebre; 18,00 Calendarium; 19,00 Știri, sport; 19,30 Desene animate; 20,00 Dincolo de granițe; 20,35 Clipele unui secol; **21,05 Soldatul - scurt metraj Ungaria**; 21,30 Deșertul Egiptului - doc.; 22,00 Știri, sport; 22,35 Ora spiritului; **23,20 Deja vu** - dramă, Polonia

VĂ RECOMANDĂM

PRO TV, ora 20,00 DE PARTEA DREPTĂȚII - acțiune/aventură

Președintele unei țări africane intenționează să revigoreze economia statului său prin construirea unui baraj. Decizia sa stârnește rebeliunea triburilor care trăiesc în apropierea râului unde urmează să fie ridicat barajul. Pentru a evita publicitatea negativă, președintele nu folosește armata pentru a înăbuși revolta indigenilor ci angajează patru dintre cei mai buni mercenari din lume să calmeze spiritele. Cei patru discută în prealabil cu șefii triburilor și când le ascultă motivațiile își dau seama că furia lor este îndreptățită. Doi dintre mercenari constată în acest moment că au fost folosiți și se mai gândesc o dată alături de cine trebuie să lupte.

VĂ RECOMANDĂM

ANTENA 1 – (●) 20,00 GÂNDURI UCIGAȘE - thriller, SUA, 1991

TELE 7 ABC

7,00 Muzică
10,00 La ordinea zilei - rel.
11,00 Muzică
12,00 Telemedicina
12,30 Buletin de știri
12,40 Telemedicina
13,15 Muzică
15,00 Documentar
16,00 Domino
17,00 Muzică
18,00 Germania azi - doc.
18,30 As Show
19,30 La ordinea zilei
20,30 Muzică
21,00 Telejurnal
21,45 Viitorul azi - doc.
22,30 În justiție
23,30 Tentații
0,00 Domino - rel.
1,00 Muzică
6,00 Telejurnal - rel.
7,00 În justiție - rel.

HBO

8,00 Stargate SG-1 - s.
8,45 Să înceapă jocul! - f. SUA, 1998, cu Denzel Washington
11,00 Înțelegerea - comedie SUA, 1999
12,35 Camera morții - f. SUA, 1996, cu Chris O'Donnell, Gene Hackman
14,25 Partenerul ideal - comedie romantică SUA, 1997, cu Jennifer Aniston
16,05 Place Vendome - f. Franța, 1998, cu Catherine Deneuve
18,00 Cochetând cu dezastrul - comedie SUA, 1996, cu Patricia Arquette
19,30 Cinema
20,00 Omul cu masca de fier - f. SUA, 1998, cu Leonardo Di Caprio, Jeremy Irons
22,15 De-a v-ați ascunselea - f. Canada, 1999, cu Daryl Hannah
23,55 Woo - comedie SUA, 1998
1,20 Castelul bântuit - f. SUA, 1999, cu Catherine Zeta-Jones
3,10 Kama Sutra - s.
3,40 Combinație periculoasă - f. SUA, 1998
5,15 Cinema
6,00 Nu-mi pasă - f. SUA/Franța, 1998

TV ACASĂ

7,15 Știrile de acasă - rel.
7,55 Căsuța poveștilor - rel.
8,15 90-60-90 Fotomodele - s. rel.
9,15 Îngerașul - rel.
10,00 Căsuța poveștilor - rel.
10,25 Acasă la bunica - rel.
(●) 10,35 De 3 x femeie - rel.
11,30 Betty cea urâtă - rel.
12,30 Dreptul la viață - rel.
13,30 Miracolul iubirii - s.
15,30 Acasă la români - Cântă-mi, lăutare!
16,00 90-60-90 Fotomodele - s.
16,45 Desene animate
17,00 Fotbal Divizia A: FC Argeș-FM Bacău - în direct
18,50 Acasă la bunica
19,00 Îngerașul - s.
20,00 Știrile de acasă
20,40 Seducție - s.
22,30 Terra nostra - s.
23,30 Fotbal: Un campionat fără egal: FCM Bacău-Steaua
1,10 Știrile de Acasă
2,05 Muzica de Acasă, muzica nopții

TV RCS

8,55 Deschiderea programului
9,00 Neon Rider - s.
9,45 Preciosa - s. rel.
10,30 Desene animate
11,00 Știrile TV RCS
12,00 Banzai Runner - f., rel.
13,30 Știrile TV RCS
14,00 Emisiune în limba maghiară - rel.
15,00 Medicul de familie - s.
15,30 Radical Power - s.
16,00 Scales of Justice - s.
17,00 Casa de nebuni - s.
17,30 Odiseea - s.
18,00 Camera ascunsă
18,15 Știrile RCS
19,00 Preciosa - s.
20,00 Intrusul - f.
21,30 Ți-e teamă de întuneric? - s.
22,00 Știrile RCS
22,30 Foc intens - f.
0,00 Erotica
5,00 Închiderea programului

DISCOVERY

10,00 Călătorii cu Anna Walker
10,25 Contact extrem
10,55 Avioane ultra-moderne
11,50 Satul ecologic
12,15 Salvatorul grădinilor
12,45 Insulele Channel
13,15 Aventuri în recifal albastru
13,40 O problemă de securitate națională
14,30 Adventura race
15,25 Deschizătorii de drumuri
16,15 Bizanțul
17,10 Salvatorul grădinilor
17,35 Meșterul tâmplar
18,05 Aventuri la pescuit cu Rex Hunt
18,30 Călători în timp
19,00 Adevărata Cleopatra
20,00 Europa vie
21,00 Turbo
21,30 Rechinul de Galapagos
22,00 Asia sălbatică
23,00 Vânătorul de crocodili
0,00 Planeta singuratică
1,00 Mașini extreme: Bicicletele
2,00 Echipa timpului
3,00 Generalii lui Hitler: Keitel

TV 2

7,00 Matinal; **10,00 Milady** - s.; **10,25 Un cuib călduț** - s.; 11,10 Natura misterioasă - doc.; 11,40 Ofertă directă; 12,40 Matinal; 12,45 Galerie istorică; 12,50 Roata norocului; **13,20 Marimar** - s.; **13,45 Semiramis** - f. av. Italia; **15,50 De la unu la doi** - s.; **16,20 Insula viselor** - s. Germania; **17,10 Inimi rănite** - s.; **17,40 Fiorella** - s.; **18,35 Lucecita** - s.; **19,00 Frumoasa din Acapulco** - s.; 19,30 Fapte; 20,00 Gură de copil - em. lui F. Sandor; **20,30 Înger sălbatic** - s.; **21,00 Dolarul vrăjit** - comed. acț. Ungaria; 22,40 Darido - show; 23,05 Bună seara, Ungaria!; **23,35 Pearl Harbour** - Război ceresc - doc.; **0,10 Apocalipsa** - f. pol. Anglia 2/2

PRO 7

7,50 Taff - magazin; **8,45 Cine-i bossul?** - s.; **9,15 Legături de familie** - s.; **9,45 Chaos City** - s.; **10,20 I. Q. Runner** - f. SF Canada; **12,10 Bundy** - s.; **12,40 Bill Cosby show** - s.; **13,05 Grace** - s.; **13,30 Roseanne** - s.; 14,00 Sam; 15,00 Talk-show; 18,00 Taff - magazin; **19,00 Sabrina** - s.; **19,30 Chaos City** - s.; **20,00 Simpsonii** - s.; 20,30 Galileo - mag. de știință; 20,55 Știri de seară; **21,15 Pistol gol 1 și 1/2** - comed. SUA, 1991, cu Leslie Nielsen; **23,05 Silent Trigger** - f. acț. SUA/Canada, 1996, cu Dolph Lundgreen; **0,40 Străzile Berlinului** - s. pol. Germania, 1999; **2,30 Silent Trigger** - f. acț. SUA - rel.

SAT 1

6,30 Matinal cu sport; 10,00 Live Shopping; **11,00 Helo, unchiule doctor!** - s.; 12,00 Talkshow-uri; **17,00 Star Trek** - s.; 18,00 Quiz; 18,30 Știri regionale; 19,00 Quiz show; 19,30 Știri; 20,00 Blitz magazin; 20,40 Quiz; **21,15 Star Trek** - s. SF SUA 2001; 22,15 De asta râde lumea - show; 23,15 Micromania; **23,45 Show TV; 0,15 Noaptea; 0,20 Dispărut în acțiune 3 - f. SUA (87)** cu Chuck Norris

TV 5

14,05 Magazin; 15,00 Jurnal; **15,15 Ultimul cântec** - s.; 17,00 Jurnal; 17,30 Babylon Yeye; 18,05 Piramide; 18,30 Întrebări pentru campion; 19,00 Jurnal TV 5; **19,15 Ultimul cântec** - s.; 21,00 Jurnal Belgia; 21,30 Jurnal; **22,05 Rădăcini** - s.; 23,00 Jurnal

EUROSPORT

7,45 Atletism CM Edmonton - ziua 7; 9,30 Atletism; 12,30 Sport Extrem; 13,00 Atletism - Edmonton Extra; 13,30 Golf - Castle Rock, USA; 14,30 Yachting - mag.; 15,00 Atletism; 17,30 Atletism - Edmonton Extra; 18,00 Box; 19,30 Echitație - Cupa Națiunilor, Dublin; 20,30 Atletism CM; 22,00 Sportul puterii; 0,00 Știri; 0,15 Sport extrem, 1,15 Fotbal - calificări CM; 2,15 News Report

RADIO ARAD & RADIO CONTACT (99,1 MHz)

6,00 Lupta cu somnul; 8,00 Bună dimineața, Arad!; 10,00 Tovarășii mei; 12,00 Pulsul zilei; 13,00 Sony Music Show; 14,00 Radiomagazin - Deutsche Welle; 15,00 Muzica așa cum vrei; 17,00 Întâlnirea de vineri; 18,00 Radiomagazin Radio France International; 19,00 Societatea de consum; 20,00 Super Top 10 Arad; 21,00 Studio M; 22,00 Vineri noaptea nu mi-e somn

RADIO PRO FM (92,1 MHz)

5,00-5,30 BULETIN DE ȘTIRI la fiecare sfert de oră; **5,30-7,00 PRO FM PÂNĂ LA UNU** cu Ramon Cotizo; **7,00-10,00 PRO FM PÂNĂ LA UNU** cu Flavius Eșnican; **10,00-13,00 PRO FM PÂNĂ LA UNU** cu Mihai Dobrovolschi; **13,00-14,00 13-14 CU ANDREI** cu Andrei Gheorghe; **14,00-17,00 POFTIM PRO FM** cu Cătălin Lăpușcă; **17,00-19,00 FPRO FM E AICI** cu Cristi Schnebli; **19,00-22,00 281.976** cu Flavius Eșnican; **22,00-24,00 LATINO PARTY** cu Vali Bărbulescu; **0,00-2,00 HOT PARTY MIX** cu DJ Mike

RADIO TIMIȘOARA

6,00 Ceasurile dimineții; 8,00 Muzică populară cu dedicații; 9,00 Cânt din suflet; 10,00 De zece ori România; 11,00 Pop matineu; 12,00 Miez de zi la polul vest; 13,00 Emisiune în lb. germană; 14,00 Emisiune în lb. maghiară; 15,00 Emisiune în lb. sârbă; 16,00 Radiojurnal; 16,15 La zi în viața partidelor; 16,30 Sport; 16,35 Post meridian muzical; 17,00 Carusel cultural; 18,00 Actualitatea radio; 18,10 Civilizația umană; 19,00 Radiojurnal; 19,15 Piti show; 20,50 Călătorie în lumea poveștilor; 21,00 Curierul de seară. Știri: 6,00; 7,55; 9,00; 11,00; 12,50; 17,00; 20,00; 21,00; 21,55. Radio Jurnal: 7,00; 16,00; 19,00

RADIO SEBIȘ

6,00 Matinal 21
9,00 Tu alegi!
10,00 Cafeaua de zece
12,00 Secvența 21
14,00 La porțile dorului - muzică populară
15,00 Magazin 21
17,00 Lentila de contact
18,00 La mulți ani! - dedicații muzicale
19,00 Expresul de seară
22,00 Club 21
0,00 92,1 insomnii!

TVR 1

8,05 Zorro - s.
9,00 Desene animate
(●)9,30 Corespondență cu șeful - comedie SUA, 1999
11,00 La telefon, muzica populară
11,30 Povești la drumul mare
11,50 Auto Club
12,30 Casa mea
13,00 Frumoasele școlii - s.
13,50 Jurnalul de prânz
14,00 Golful temerarilor
15,45 Atletism - CM Edmonton Canada
17,00 Fotbal: Petrolul-Astra
19,05 Ora G
20,00 Jurnal. Meteo. Sport
20,25 România în presa lumii
20,30 Festivalul național de muzică ușoară Mamaia 2001
22,00 Ultimele știri - s.
22,30 Festivalul național de muzică ușoară Mamaia 2001 - recital Monica Anghel
23,15 Jurnalul de noapte
23,30 Atletism - C. M. în aer liber de la Edmonton, Canada
3,20 Jurnal. Meteo. Sport - rel.
3,50 Ora G - rel.
4,50 Povești la drumul mare - rel.
5,10 Golful temerarilor - rel.

TVR 2

7,00 Femeia misterioasă - s. rel.
7,50 Poftă bună!
8,05 Răscruci
8,35 Călătoriile lui Ics
9,05 On line
9,35 Universul cunoașterii
10,35 Arta apărării
11,05 Din lumea lui Danny - s.
11,35 Wishbone - s.
12,00 Desene animate
12,30 Arca lui Noe
13,05 Cum am devenit african - s.
14,00 Știri
14,05 Atlas
14,40 Călătorind prin țară
15,10 Bărbați, la cratiță!
16,10 Planeta singuratică
17,00 Vacanță cu trupa DP2
18,30 Telejurnal TVR2
18,40 Sfârșit de secol - f. Italia, 1999, p. II
20,20 Cannes - istoria unui festival
21,10 Scurte povestiri cinematografice - s.
21,50 Misiune pe chei - primul episod
22,40 Știri
22,45 Punctul pe „i"
23,05 Din goana trenului
(▲)23,50 Despre viață și sex - s.
0,15 TV Mesager
(●) 1,45 Justiție în afara legii - f. SUA, 1994
2,40 Cum am devenit african - s. rel.
3,05 Cannes - istoria unui festival - rel.

PRO TV

7,00 Peter Pan - s.
8,00 Aventuri trăznite - s.
8,30 Mica sirenă - s.
9,00 Războiul fiarelor - s.
9,30 Apărătorii planetei - s.
10,00 Pokemon - d. a.
10,30 Tânărul Hercule - s.
11,00 Cei mai frumoși ani - s.
11,45 O familie obișnuită - s.
12,15 Gilette - lumea sportului
12,30 ProMotor
12,55 Știile Pro TV
13,00 Nebun după tine - s.
13,30 O mamă și jumătate - s.
14,00 Camera întunecată - f. Australia, 1984, p. II,
15,45 Războiul din Golf - s.
(●) 16,30 Vara ispitelor
16,35 O iubire de-o vacanță - f. Anglia/Franța/Finlanda, 1998
18,15 Detectiv în Orașul Îngerilor - s.
18,55 Vara ispitelor
19,00 Știrile Pro TV
(●) 19,30 Vara ispitelor
19,35 Ororile războiului - f. SUA, 1998
21,45 Vara ispitelor
23,15 Războinare fără limite - s.
(●) 0,00 Clanul Soprano - s.
(●) 1,00 Gabriela - f. Brazilia/Italia, cu Sonia Braga, Marcello Mastroianni
2,30 Nebun după tine - s.
3,00 O mamă și jumătate - s.
3,30 Steaua ta norocoasă - rel.
6,00 Bucătăria lui Radu - rel.
6,30 Promotor - rel.

ANTENA 1-TV ARAD

7,30 Mari regizori
8,00 Fii fresh 'neața
10,00 Știri TVA
10,30 Lumea mare a celor mici
10,50 Publicitate, promo
11,00 Un nou început
11,30 Păstorul cel bun
12,00 Divertisment
13,00 Detectivii Hart - s. SUA
14,00 Missouri Break - f. SUA, 1976
16,00 Totul va fi bine - divertisment
18,00 Sheena
19,00 Observator
19,45 Sport
20,00 Un admirator fanatic - f. SUA, 1996
22,00 Party Time - divertisment
0,00 Love Line - f. erotic
2,00 Observator - rel.

PRIMA

7,00 Program pentru copii
11,00 Sport Magazin
14,30 Motor
15,00 Exploziv
15,30 Bum Bum - show
17,30 Strada Milion - emis. cu haz
18,00 Focus
19,00 Justiție militară - s.
20,00 Martor contra Mafiei - f. SUA, 1998, cu Nicholas Turturro
21,30 Music Star
23,30 Strada milion - rel.
0,00 Confesiuni erotice - erotic, SUA
1,30 Focus - rel.

ANIMAL PLANET

8,00 Vânătorul de crocodili
10,00 Aliații animalelor
10,30 Veterinari în Asia
11,00 Noile călătorii ale lui Jeff Corwin
12,00 Vânătorul de crocodili
13,00 Aventurile vasului Quest
14,00 Ian Gordon, prietenul rechinilor
14,30 Aventurile lui O'Shea
15,00 Povestiri despre cai
16,00 Spirite înrudite
17,00 Portrete din natură
18,00 Animalele Antarcticii
19,00 Îngrijitor la Zoo
19,30 Veterinari în Africa
20,00 Animale periculoase din mările Australiei
20,30 Animale periculoase din Australia
21,00 Ian Gordon, prietenul rechinilor
21,30 Vânătorul de crocodili
22,00 Animal X
23,00 Neîmblânzita Amazonie
0,00 Tehnici de vârf în medicina veterinară
0,30 Urgențe veterinare
1,00 În apărarea animalelor
1,30 Detectivi de animale: Urșii

ATOMIC TV

7,00 Selector
10,25 Reactor - rel.
10,30 Selector - Muzică pe bandă rulantă
11,00 Amomix - rel.
14,00 Interactiv
15,30 Proaspete și fierbinți
15,55 Reactor
16,00 Atomix
21,55 Reactor - rel.
22,00 Selector
23,00 Vibrații - rel.
0,00 Insomnia

BUDAPESTA 1

7,00 Matinal; 8,35 Desene animate; **10,10 Mătușa fantastică - f. tv.pt. copii**; 11,00 Unde? Ce? - mag.; 11,25 Fum de aur; 13,05 Bravo TV; 14,05 Atletism CM Edmonton; 14,15 Asta s-a întâmplat; 15,05 Pământul împrumutat; 15,35 Delta; 16,00 Secolul nostru; **16,30 Biserici arpadiene** - s; 16,55 Halo - reportaje; 17,30 Telesport Fotbal NB1; 20,00 Lotto; 20,30 Știri; **21,05 Iubire de vrăjitoare - comedie Franța, 1997**, cu Vanessa Paradis; **22,55 Musicaluri broadwayniene; 23,50 Reportaj mortal - f. pol. Germania, 1997**

RTL KLUB

7,30 Matinal; 8,00 Clubul copiilor; 10,45 Desene animate Disney; **11,30 Austral Express - s. av. Australia; 12,35 Elena și băieții** - s.; **13,00 Jesse - s. SUA 1**; 13,25 Automania; 14,00 Știri; 14,10 Secretele magicienilor; 15,00 **Crusade** - s.; **15,50 Triplă încurcătură - comed. pol. SUA, 1985; 17,45 Din hoț, polițist - s.; 18,35 Cobra 11 - s. acțiune, Germania;** 19,30 Știri; 19,50 Focus plus; **20,20 Tipii - s.; 20,50 Culturistul cântăreț - f. SUA, 1984**, cu Sylvester Stallone, Dolly Parton; **22,30 Excomunicatul lumilor - SF acț. SUA, 1993; 0,20 Poltergeist - s.;** 1,10 Știri

DUNA TV

6,30 Matinal; 8,05 Emisiune pentru copii; 9,10 Ce-i adevărat e adevărat; 9,25 Desene animate; 9,55 Limba maghiară; 10,20 Aula - jurnal tineri; 10,55 Magazin științific; 11,25 Cercul elevilor; **11,55 Legendele mării - s. Franța**; 12,20 Mașini englezești clasice - doc. 8/5; 12,50 Știri; 13,10 Buchet de melodii; 13,40 În mâinile Domnului; 14,40 Klub dunatv. hu.; 15,10 Grădini englezești - doc.; 15,45 Civilizația văzută de Kenneth Clark - doc.; 16,35 Studii arhitecturale - doc. Fr.; **17,00 Întâmplări misterioase** - s.; 18,00 Calendar; 19,00 Știri; 19,30 Desene animate; **20,05 Să mergem acasă! - f. TV Italia 2/1**; 21,40 Amintiri maghiare la Adriatica - doc.; 22,00 Știri, sport; **22,35 Himport - f. SUA**; 0,05 Știri; **0,20 Așa am venit - dramă Ungaria**

VĂ RECOMANDĂM

PRO TV - 19,35
ORORILE RĂZBOIULUI - f. SUA, 1998

VĂ RECOMANDĂM

HBO, ora 20,00 - „FACTOR DE RISC"

18 august, Horn Island. Liniștea acestei insule tropicale, situată în sudul Oceanului Pacific, este spulberată când o operațiune de cercetare, cunoscută sub numele de cod „Elvis", eșuează lamentabil. 18 oameni și-au pierdut viața, singurii supraviețuitori fiind cercetătorul principal și ofițerul însărcinat cu supravegherea operațiunii. La 10 ani de la incident, în orășelul Jerome din Montana, tânărul Tim Mason primește vestea că mentorul și prietenul său de pescuit, doctorul Richard Long, a fost grav rănit de maiorul Andrew Brynner. Pe patul de moarte, omul de știință îi încredințează lui Tim „comoara": „Elvis", substanța chimică care poate ucide orice ființă pe o rază de câteva sute de kilometri în momentul în care este activată prin creșterea temperaturii.

TELE 7 ABC

7,00 Muzică
9,59 Telecaricatura zilei
10,00 La ordinea zilei - rel.
11,00 Muzică
12,00 Manager XXI - rel.
12,30 Buletin de știri
12,40 Manager XXI - rel.
13,30 Lumea misterelor - rel.
14,30 24 din 24 - rel.
15,00 Muzică
18,00 Germania astăzi - doc.
18,30 As show
19,29 Telecaricatura zilei
19,30 La ordinea zilei
20,30 Muzică
21,00 Telejurnal
21,45 Germania în direct - doc.
22,30 Reporter Tele 7
23,30 Muzică
6,00 Telejurnal - rel.

HBO

8,00 Furnicutze - animație, SUA, 1998
9,25 Trăiește-ți viața! - comedie, SUA, 1998
11,00 Place Vendome - dramă, Franța, 1998
12,55 N-am uitat ce-ai făcut astă-vară - thriller, SUA, 1998
14,35 Tommy și Michael - aventuri, SUA, 1999
16,05 De-a v-ați ascunselea - thriller, Canada, 1999
17,45 Adevărații Butch Cassidy și Sundance Kid - doc.
18,35 Omuleții de sub casă - aventuri, SUA, 1998
20,00 Jurăminte fatale - thriller, SUA, 1999
22,00 Ironia soartei - dramă, SUA, 1999
0,10 Stargate SG-1 - s.
0,55 Antiglonț - acțiune, SUA, 1996

TV ACASĂ

7,15 Știrile de Acasă - rel.
7,55 Căsuța poveștilor - rel.
8,15 90-60-90 - rel.
9,15 Îngerașul - rel.
10,00 Căsuța poveștilor
10,25 Acasă la bunica - rel.
(●) 10,35 De 3 x femeie - rel.
11,30 Betty cea urâtă - rel.
12,30 Dreptul la viață - rel.
13,30 Miracolul iubirii - s.
15,30 La casa de vis - rel.
16,00 90-60-90 Fotomodele - s.
16,45 Desene animate
17,00 Terra nostra - rel.
17,55 Acasă la bunica
18,05 Dreptul la viață - s.
19,00 Îngerașul - s.
20,00 Știrile de Acasă
(●) 20,40 De 3 x femeie
21,30 Betty cea urâtă - s.
22,30 Terra nostra - s.
23,30 Știrile de Acasă - rel.
(●) 0,10 De 3 x femeie - rel.
1,15 Muzica de Acasă, muzica nopții

TV RCS

8,55 Deschiderea programului
9,00 Neon Rider - rel.
9,45 Preciosa - s. rel.
10,30 Desene animate
11,00 Știrile RCS - rel.
12,00 Perfecționistul - film, rel.
13,30 Știrile RCS - rel.
14,00 Scales of justice - s.
15,00 Emisiune în limba sârbă - rel.
15,30 Odiseea - s.
16,00 Medicul de familie - s.
17,00 Bumerang - s.
17,30 Comorile lumii
17,45 O altfel de lume
18,15 Știrile RCS
19,00 Preciosa - s.
(●) 20,00 Urmările șocului - film
21,30 Ți-e teamă de întuneric? - s.
22,00 Știrile RCS
22,30 Sărutul de la miezul nopții - film
(■) 0,00 Erotica
5,00 Închiderea programului

DISCOVERY

10,00 Turbo
10,25 Rechinii
10,55 Bizanțul, un vis
11,50 Bărci de vis
12,15 Satul ecologic
12,45 Animale de pradă
13,40 Insula fericirii
14,30 Chemarea Nordului
15,25 Lucruri mari
16,15 De ce se prăbușesc clădirile
17,10 Satul ecologic
17,35 Salvatorul grădinilor
18,05 Aventuri la pescuit cu Rex Hunt
18,30 Călători în timp
19,00 Comori pierdute ale antichității
20,00 La vânătoare de tigri
21,00 Turbo
21,30 Rechinii din Port Jackson
22,00 Super-structuri
23,00 Elvis Presley și Graceland
0,00 Miturile omenirii
1,00 Soldați pe timp de noapte
2,00 Echipa timpului
3,00 Trenuri

TV 2

7,00 Ediție matinală; **10,00 Milady** - s. Argentina; **10,25 Un cuib moale** - s.; 11,10 Ajută-te singur! 11,40 Ofertă directă; 12,40 Galerie istorică; 12,50 Călătorie în Gastronomie; **13,20 Riviera - s.**; **13,45 Marimar** - s.; **14,15 Cetatea dragonului** - aventuri, SUA; **15,50 De la unu, la doi** - s.; **16,20 Insula viselor** - s.; **17,10 Inimi rănite** - s.; **17,40 Fiorella** - s.; **18,35 Lucecita** - s.; **19,00 Frumoasa din Acapulco** - s.; 19,30 Fapte; 20,00 Multimillionar - concurs TV; **20,45 Înger sălbatic** - s.; 21,20 Poembomba - cabaret; **22,20 Paradisul stângacilor** - comedie, SUA, cu Pat Morita; 24,00 Bună seara, Ungaria; **0,30 La limita imposibilului** - s.

PRO 7

8,00 Taff; **8,50 Cine-i șeful?** - s.; **9,20 Fam. Bundy** - s.; **9,50 Legături de familie** - s.; **10,20 Mayday! - Accident pe mare** - thriller, Germania, 2001; **12,10 Familia Bundy** - s.; 12,35 Bill Cosby Show; **13,05 Grace** - s.; **13,35 Roseanne** - s.; 14,00 Sam; 15,00 Talk-show-uri; 18,00 Taff magazin; **19,00 Sabrina** - s.; **19,30 Chaos City** - s.; **20,00 Simpsonii** - s.; 20,30 Galileo magazin; 20,55 Știri; **21,15 Buffy, spaima vampirilor** - s.; **22,15 Vrăjită** - s. mistery, SUA; 23,15 TV Total; 0,10 Reportaj; **1,05 Fantoma plăcerii** - erotic, Franța, 1996

SAT 1

6,30 Matinal; 10,00 Shopping; **11,00 Helo, unchiule doctor** - s.; 12,00 Talkshow-uri; **17,00 Star Trek** - s.; 18,00 Quiz; 18,30 Știri; 19,00 Quiz Show; 19,30 Știri RTL; 20,00 Blitz magazin; 20,40 Quiz Show; **21,15 Comisarul Rex** - s. polițist, Germania; **22,15 Stockinger** - s. polițist; **23,15 Kriminaltango** - s. polițist, Germania, 1995; 0,15 Harald Schmidt Show; 1,15 Noaptea; **1,35 Frasier** - s.

TV 5

14,05 Așa-i viața; 15,00 Jurnal; **15,15 Polițiștii** - s.; 17,00 Jurnal; 17,30 Magazin; 18,05 Piramide; 18,30 Întrebări pentru un campion; 19,00 Jurnal TV 5; **19,15 Polițiștii** - s.; 21,00 Jurnal Elveția; 21,30 Jurnal France 2; 22,05 Magazin RTBF

EUROSPORT

9,30 Schi - sărituri trambulină; 11,00 Tenis - WTA Toronto; 12,30 Sport extrem; 13,30 Motocross CM; 14,30 Ciclism montan; 15,00 Tenis - WTA Toronto; 16,30 Schi - sărituri trambulină - Courchevel; 18,00 Sport extrem; 18,30 Motorsport; 19,00 Motorsport; 19,30 Yachting; 20,00 Tenis - turneu WTA Toronto, în direct; 22,00 Fotbal: Franța - Danemarca, amical, în direct; 23,45 News Report; 0,00 Fotbal - selecțiuni partidă; 1,00 Golf; 2,00 Eurosport Special

s.c. „ARCOOM" Arad — str. Clișca nr. 8

angajează:

ANALIST PROGRAMATOR

Condiții: vechime în specialitate minim 5 ani și cunoștințe de administrator de rețea.
Salarizarea este atractivă și negociabilă.
C. V. și scrisoarea de intenție se vor depune la secretariatul societății până la data de 15 august 2001 sau prin e-mail arcoom@rdslink.ro.
Informații suplimentare la telefon 256.919.
(5927484)

VĂ RECOMANDĂM

TVR 2, ora 20,50 ÎNCEPE AZI - dramă

Plasat într-un orășel minier din nordul Franței, filmul prezintă eforturile pe care un bărbat inimos le face pentru a aduce un pic de bucurie, un „strop" de viață locuitorilor îngrijorați de numărul tot mai mare al celor rămași fără loc de muncă. Bărbatul se numește Daniel Lefevre și este profesor la școala din localitate. E adevărat, ceea ce și-a propus el nu este deloc ușor, mai ales că oficialitățile par a fi surde la problemele oamenilor.

TVR 1

7,00 Jurnalul de dimineață
7,15 Practic matinal
9,20 Jurnal
9,30 Dragă, am micșorat copiii! - s.
10,15 TVR Craiova
10,55 TVR Cluj-Napoca
11,45 TVR Iași
12,30 TVR Timișoara
13,15 Pasiuni - rel.
14,00 Jurnalul de prânz
14,10 Infomania
14,30 Studioul artelor - rel.
15,30 Orice e posibil - s.
16,00 Panorama
17,30 O idee pe zi pentru România
17,40 Pasiuni - s.
18,25 Garantat 100%
18,55 Alege muzica!
19,25 Între noi, bărbații - s.
19,50 Nopți albe la Biserica Neagră
20,00 Jurnal. Meteo
20,40 Sport
20,50 Amprente
21,05 Fotbal: **Slovenia - România**, în direct
23,15 Jurnalul de noapte
(●) 23,30 Dealul înalt - dramă, SUA, 1994
1,20 Bucuriile muzicii
2,00 Jurnal - rel.
(●) 2,50 Dealul înalt - rel.
4,30 Marele jazz - rel.
5,30 Infomania - rel.
5,50 Nopți albe la Biserica Neagră - rel.
6,00 Garantat 100% - rel.

TVR 2

7,00 Femeia misterioasă - rel.
7,50 Poftă bună, cu Petrișor! - rel.
8,05 Desene animate
8,35 Toți, împreună
9,35 Veni, video, vici! - rel.
9,50 Fete vesele - s.
10,15 Tată, am încurcat-o! - rel.
10,45 Știri
10,50 Stăpânul animalelor - rel.
11,35 Din goana trenului - rel.
12,00 În mijlocul furtunii - rel.
12,50 Femeia misterioasă - s.
13,40 Cronici votive - rel.
14,15 Desene animate
15,30 Știri
15,35 Toți, împreună
16,25 Afaceri la cheie - rel.
17,00 Tată, am încurcat-o! - s.
17,30 Vară pentru 2
19,15 Veni, video, vici!
19,55 Filmele Lumiere
20,00 În mijlocul furtunii - s.
(●) 20,50 Începe azi - dramă, Franța, 1999
22,45 Știri
22,50 Stăpânul animalelor - s.
23,35 Mit și istorie
0,10 TVM. Mesager
0,50 Fete vesele - rel.
1,15 Vară pentru 2 - rel.
3,00 E dreptul tău - rel.
3,30 Paradisul de lângă noi - rel.
4,00 Televiziunea, dragostea mea! - rel.

PRO TV

7,00 Bună dimineața!
8,00 Știrile Pro TV - Ziarul dimineții tale
9,00 Tânăr și neliniștit - rel.
10,00 Hercule - s.
10,45 Vara ispitelor
11,00 Profiler, psihologia crimei - rel.
12,00 Ani de liceu - s.
(●) 12,30 Oh, norocosule! - dramă/muzical, Anglia, 1973
14,15 Spitalul de urgență - rel.
15,15 Colombo - s.
16,50 Tilică, reporter de reporter
16,55 Vara ispitelor
17,00 Știrile PRO TV
17,10 PRO TV te ascultă ce vezi
17,15 Beverly Hills - s.
18,05 Tânăr și neliniștit - s.
18,50 Tilică, reporter de reporter
18,55 Vara ispitelor
19,00 Știrile Pro TV
(●) 20,00 Vicii periculoase - thriller, SUA, 1999
21,55 Vara ispitelor
22,00 Știrile Pro Tv
22,30 ROKENO
22,40 Vara ispitelor
23,00 .ro
23,10 Basil - dramă, Anglia, 1998
1,05 Vara lui Zero
1,15 Pătrățelu' roșu
1,45 Prietenii tăi - s.
2,15 Profiler, psihologia crimei - s.
3,00 Zero - rel.
3,45 Familia Hughley - s.
(●) 4,15 Condamnat la întuneric - dramă, SUA, 1997
6,00 Teo - rel.

ANTENA 1- TV ARAD

7,00 Observator
8,00 Știri TVA - rel.
8,30 Hoinar prin țară - rel.
8,50 Desene animate
9,45 Pantera roz - s.
10,10 Pe cont propriu - s.
11,00 Zile din viața noastră - rel.
12,00 Labirintul pasiunii - s.
13,00 Știrile amiezii
13,15 Emisarul țarului - f. rel.
15,00 Detectivii Hart - s.
16,00 Emisiune în limba germană
16,30 Publicitate, Promo
16,45 Știri TVA
17,20 Maria Emilia - s.
19,00 Observator
19,50 Sport
20,00 Unde-s două... - comedie romantică, SUA, 1995
21,55 Publicitate TVA
22,00 Observator
22,15 Ediția de noapte TVA
(▲) 22,30 Nemesis 3: Rugăciunea - SF, SUA, 1995
0,00 Pumnul dragonului - acțiune, Hong Kong, 1978
(●) 1,30 Căprioarele - dramă, Franța, 1968
3,00 Observator - rel.
4,00 Scandalul - s.
4,45 Capcanele destinului - s.
5,30 Maria Emilia - rel.

PRIMA

7,00 Desene animate
8,00 Prima Mix!
13,25 Clip Art
13,30 Desene animate
14,30 Motor - rel.
15,00 Exploziv - rel.
15,30 Impact - rel.
16,30 Comisarul Rex - s.
17,30 Strada Milion
18,00 Focus
19,00 Justiție militară - s.
20,00 O blondă naturală - comedie, SUA, 1997
22,00 Vară fără limite
23,00 Focus
23,30 Comisarul Rex - rel.
0,25 Clip Art
0,30 Strada Milion - rel.
1,00 Focus - rel.

ANIMAL PLANET

8,00 În lumea animalelor
8,30 Lassie
9,00 Noile aventuri ale vasului Quest
10,00 Animalele lui Aspinall
10,30 Parcul maimuțelor
11,00 În ajutorul animalelor sălbatice
12,00 Ham! Viață de câine
13,00 Salvați animalele!
13,30 Povestiri de la zoo
14,00 Vânătorul de crocodili
15,00 Medicul veterinar
15,30 Veterinari în Africa
16,00 Reportaje de la zoo
16,30 Spectacolul păsărilor
17,00 Câini utilitari
18,00 Dugongul, o „sirenă" pe cale de dispariție
19,00 În ajutorul animalelor sălbatice
20,00 Reportaje de la zoo
20,30 Aliații animalelor
21,00 Refugiul pentru animale Battersea
22,00 Vânătorul de crocodili
23,00 Aeroportul animalelor
23,30 Apel de urgență
0,00 Instinct criminal
1,00 Urgențe veterinare

ATOMIC TV

7,00 Selector
10,25 Reactor - rel.
10,30 Selector - muzică pe bandă rulantă
11,00 Atomix - rel.
14,00 Interactiv
15,30 Proaspete și fierbinți
15,55 Reactor - știrile zilei
16,00 Rockada - rel.
17,00 Selector
19,00 Atomix
21,55 Reactor - știrile zilei
22,00 Atomic Café
22,30 Selector
23,00 Metropolis
0,00 Insomnia

BUDAPESTA 1

7,00 Matinal; **9,35 Compania aeriană** - s. Australia; 10,25 Sosirea Sfintei Coroane, în direct; 13,50 Știri; 14,00 Magazinul minorităților; **14,55 Fără minciună - f. Ungaria**; 16,30 English 4U; 17,00 Retragerea Sfintei Coroane; 18,30 Informatică; 19,00 Știri; **19,25 Poliția nautică - s.**; 20,15 Jurnal internațional; 20,30 Știri; 21,10 Fotbal: Ungaria - Germania, amical; 23,40 Foc de artificii; 23,55 Știri; 0,15 Actual; 0,35 Tema; 0,50 Panorama

RTL KLUB

7,30 Matinal; 10,05 Clubul rețetelor; **10,20 Iubire interzisă** - s.; **10,45 Senora** - s.; 11,35 Top Shop; 12,30 La prânz; 13,30 Clubul rețetelor; 14,00 Știri; 14,20 Cavalcadă; **14,40 Helene și băieții** - s.; **15,10 Babylon 5** - s. SF, SUA; **15,55 Supraviețuitorii** - doc. SUA; **16,45 Terra Nostra** - s.; **17,40 Milagros** - s.; **18,35 Celebri și bogați** - s.; 19,30 Știri; 19,55 Focus; **20,25 Nume de cod: Puma** - s. Germania; **21,15 Ultima patrulă** - acțiune, SUA, cu Dolph Lundgreen; **22,55 Iubire nebunatică** - comedie, SUA; **0,35 Oamenii președintelui - s. SUA**, cu Martin Sheen; 1,25 Sport; 1,30 Internet

DUNA TV

6,30 Dimineața; 9,40 Matineu de vară; **10,10 Orășelul meu** - s.; 10,30 Desene animate; 11,45 Virtus - magazin sportiv; 12,15 Cercul fermierilor; 12,50 Știri; 13,20 Turneu în China; 13,40 Ura! Am găsit; 14,10 Cercul elevilor; 14,40 Limba maghiară; 15,00 Desene animate; **15,25 E minunat** - s.; 15,50 Talkshow; **16,35 Vivat Benyovski** - s.; 17,35 Pe urmele copiilor dispăruți; 18,00 Calendar - magazin; 19,00 Știri, sport; 19,30 Desene animate; 20,05 Magazin politic; **20,35 Leonardo** - s. Italia, 5/1; 22,00 Știri; 22,35 Ora spiritului; 23,20 Klub dunatv; **23,50 Secretele banilor** - f. SUA

VĂ RECOMANDĂM

PRO TV, ora 23,00 BASIL - dramă

Plasat în epoca victoriană, filmul prezintă povestea emoționantă a lui Basil, un tânăr sensibil, dar foarte naiv. Crescut cu o mână de fier de autoritarul său tată, Basil crede că a întâlnit adevărata dragoste când o cunoaște pe fermecătoarea și misterioasa Carla. Cum cei din jur și în special tatăl lui este împotriva relației, Basil decide să se căsătorească cu „iubirea vieții sale" în secret, nebănuind măcar ce surprize uriașe va avea mai târziu. La scurt timp de la ceremonie, tânărul se vede atât dezmoștenit de părintele său, cât și trădat de Clara, la care se adaugă și dezamăgirea pe care i-o produce cel mai bun prieten.

VĂ RECOMANDĂM

ANTENA 1 - TV ARAD - (▲) 22,30 NEMESIS 3: RUGĂCIUNEA - SF, SUA, 1995

TELE 7 ABC

8,00 Muzică
10,00 La ordinea zilei - rel.
11,00 Muzică
12,00 Domino - rel.
13,00 Muzică
15,30 Documentar
16,00 Lumea misterelor
17,00 Club ABC
18,00 Germania astăzi - doc.
19,00 Muzică
20,00 As Show
21,00 Telejurnal
21,30 Muzică
22,00 Cântecul și casa lui
22,45 Telesport
0,30 Concert - rel.
3,20 Muzică
6,00 Telejurnal - rel.

HBO

7,50 Winchell - f. SUA, 1998
9,30 Tommy și Michael - f. av. SUA, 1999
11,00 De bunăvoie și nesilită de nimeni - comed. romantică SUA, 1999, cu Julia Roberts
12,50 Super Mario Bros - f. av. SUA, 1993, cu Bob Hoskins
14,35 O hartă a lumii - f. SUA, 1999, cu Sigourney Weaver
16,40 Sfârșitul anilor disco - comed. SUA,1998
18,30 Pecker - comedie SUA, 1998, cu Christina Ricci
20,00 Factor de risc - f. SUA 1999 cu Cuba Gooding Jr.
22,00 Jocul - f. SUA,1 9897, cu Michael Douglas, Sean Penn
0,05 Răfuială în micul Tokyo - f. SUA, 1991, cu Dolph Lundgren, Brandon Lee
1,25 Valmont - f. Franța, 1989, cu Colin Firth, Annette Bening
3,40 XTRO - f. horror SUA, 1983
5,00 Stargate SG-1 - s.
6,00 Nuntă cu cântec - comedie romantică SUA, 1998, cu A. Sandler

TV ACASĂ

5,15 Miracolul iubirii - s. rel
7,15 Știrile de Acasă - rel.
7,55 Căsuța poveștilor - rel.
8,15 90-60-90 Fotomodele - s. rel.
9,15 Femeia vieții mele - s., rel.
13,15 Seducție - s.
14,50 Șoimii călători - s.
15,15 Regăsirea - s.
16,00 Primii pași - s.
16,30 Gașca din Malibú - s.
17,00 Doctorul casei
17,30 La casa de vis
18,00 Acasă la... cu Ruxandra Săraru
18,30 Dragoste și putere - s.
19,00 Rețeaua - s.
20,40 Seducție - s.
22,15 Chef de chef
23,20 Latino party
23,45 Dragoste și putere - s., rel.
0,10 Cântă-mi lăutare! - rel.
1,25 Muzica de Acasă

TV RCS

8,55 Deschiderea programului
9,30 Fiul ursilor - f.
10,30 Desene animate
11,00 Știrile TV RCS
12,00 Banzai Runner - f.
13,30 Știrile RCS
14,00 Medicul de familie - s.
15,00 Aventuri în Las Vegas - f.
16,30 Casa de nebuni
17,00 Neon Rider - s.
17,45 Camera ascunsă
18,15 Știrile RCS
19,00 Bumerang - s.
19,30 Muzică populară
20,00 Show cu ecou
22,00 Știrile RCS
22,30 Telefonul groazei - f.
0,00 Erotica
5,00 Închiderea programului

DISCOVERY

10,00 Turbo
10,25 Rechinii din Galapagos
10,55 Echipa științei
11,50 Mâncare pe Autostrada 66
12,15 Bărci de vis
12,45 Europa vie: Păsunile
13,40 Adevăratra Cleopatra
14,30 Lucruri mari: pe uscat
15,25 Corpul nostru
16,15 Dosarele fitness
17,10 Comori pierdute ale antichității - doc.
18,05 Arme de război
19,00 Câmpuri de bătălie
20,00 Mașini de război
21,00 Cel mai mare baraj din lume
22,00 Super-structuri
23,00 Evadări celebre
0,00 Criminaliștii
1,00 Dosarele FBI
2,00 Medici detectivi
3,00 Viață și moarte la Spitalul de urgență

TV 2

7,00 Rădăcini; 7,30 Biblia pentru copii; 8,00 Matineu, desene animate; 10,00 Desene animate; **11,40 Mowgli, fiul junglei** - s.; **12,00 Tinerii - s.; 12,25 Prieteni buni** - s. distractiv; 12,55 Lumea sălbatică - doc.: Goldie Hawn și elefantul; **13,45 Hercules junior** - s.; **14,15 Charlie, maimuță în familie - s.; 15,15 Aventurile lui Sindbad** - s.; ; **16,05 Sandokan - s.; 16,55 Tarzan - s.; 17,45 Santinela - s. av.; 18,40 Xena - s. SUA, 1996 - f. SUA; 20,00 VIP - cu Pamela Anderson; 21,00 Jocuri bărbătești .- f. acț. SUA, 1992, cu Harrison Ford; 23,15 Comandantul plutonului - f. acț. SUA, 1988, cu Michael Dudikoff; 0,55 La limita imposibilului - s.; 1,45 Lolita 2000 - f. erotic SUA**

PRO 7

7,15 Andreas Türk - talk; 8,05 Chos City - s.; 8,30 Desene animate; **13,25 S Club 7 în L. A. - s .; 14,20 Familia Bundy - s.; 15,20 Dharma și Greg - s.; 15,45 Prieteni - s.; 16,10 Simpsonii - s.; 16,40 Sabrina - s .; 17,10 Dawson's Creek - s.; 18,00 Roswell - s. SF SUA;** 19,00 Povești de dragoste - show; 20,00 Talk, talk, talk; 20,55 Jurnal, meteo, sport; **21,15 Zeus și Roxanne - f. av. SUA, 1996, cu Steve Guttenberg; 23,15 Boogie Nights - f. erotic SUA, 1997; 2,05 Duelul giganților - f. kung fu 1977**

SAT 1

7,25 Blitz; 8,00 Desene animate; **14,30 Alf** - s.; **15,00 L. A. Docs - s. SUA; 16,00 Familiy Law - s.; 17,00 Singur împotriva viitorului - s. SUA;** 18,00 Adevărat! - show; 18,30 Blitz; 19,00 Bodo Bach - show; 19,30 Știri; 20,00 **Agentul secret - s. SUA 2000**; 21,00 C.O.P.S. - Best of TV; 21,15 Ran - Fotbal Bundesliga, et. 3, în direct; 23,15 Showul săptămânii; **0,45 Cazul stripteuzei - f. erotic**

TV 5

15,00 Jurnal TV 5; 15,15 Magazin; 16,30 Reportaj Arte; 17,00 Jurnal; 17,15 Invitat TV5; 17,30 Sport Africa; 18,05 Piramide; 18,30 Întrebări pentru un campion; 19,00 Jurnal; 19,15 Documentar; 21,00 Jurnal Belgia; 21,30 Jurnal Franța; 22,05 Thalassa

EUROSPORT

8,00 Atletism CM; 13,00 Atletism; 13,30 Echitație - Cupa Națiunilor, Dublin; 14,30 Schi nautic; 15,00 Echitație; 17,00 Ciclism - Clasica San Sebastian; 18,00 Atletism CM; 18,30 Atletism în direct, ziua 9; 20,30 Atletism CM, Edmonton; 23,15 News Report; 23,30 Atletism CM în direct

VĂ RECOMANDĂM

ANTENA 1, ora 20,00 - UN ADMIRATOR FANATIC

Pentru toți fanii există o regulă nescrisă, dar clară: niciodată să nu te apropii prea mult de vedete. Poți să-i admiri, chiar să-i copiezi, dar este interzis să te amesteci în viața lor. Există însă un admirator, Gil Renard, care este pe cale să încalce această regulă. Pentru el, idolul său, Bobby Rayburn, înseamnă totaul. Chiar și viața o percepe strâns legată de acesta. Când cariera de jucător de baseball a lui Bobby începe să-și piardă strălucirea, Gill simte că propria lume se prăbușește. Se hotărăște să facă ceva pentru a reînvia gloria idolului său, cu orice preț. Chiar dacă aceasta înseamnă lucruri periculoase sau în afara legii. Pentru a-și vedea idolul, din nou, în top, nimic nu este prea scump...

PYROSTOP
ARAD, Str. Banu Mărăcine nr. 1
Tel/Fax:233281; 094-525048
Vă oferă:
- Sisteme de alarmă antiefracție și antiincendii
- Sisteme de televiziune circuit închis
- Sisteme de control acces
- Sisteme de interfonie pentru locuințe și birouri
- Geamuri TERMOPAN
- Mobilier din sticlă colorată
- Sticlă ornamentală realizată la comandă

Monitorizarea sistemelor de alarmă prin dispeceratele ARCONS SECURITY și POMPIERII MILITARI

TVR 1

7,00 Ceasul deșteptător... la iarbă verde
8,00 Universul credinței
9,00 Desene animate
9,30 Laboratorul fantastic
10,30 Viața satului
12,15 Tezaur folcloric
13,05 De luni până duminică
13,50 Jurnalul de prânz
14,00 Golful temerarilor
15,30 Bravo, bravissimo
17,00 Fotbal: **Rapid - Dinamo**, în direct
19,00 Atletism: CM în aer liber Edmonton, Canada
20,00 Jurnal. Meteo
20,25 Agenda europeană
20,30 Mamaia 2001 - Gala laureaților
22,00 Ultimele știri - s.
22,30 Mamaia 2001
23,30 Jurnalul de noapte
23,45 Minutul 91; Atletism - CM în aer liber Edmonton, în direct
2,45 Jurnal - rel.
3,15 Tezaur folcloric - rel.
4,05 De luni până duminică - rel.
4,50 Casa mea - rel.
5,20 Golful temerarilor - rel.

TVR 2

7,00 Planeta singuratică - rel.
8,00 Din lumea lui Danny - rel.
8,30 Tradiții
9,00 Medalion de interpret
9,30 Ferma
10,30 Cronici votive
11,00 Din lumea lui Danny
12,00 Prietenii lui Piticot
12,45 Desene animate
13,15 Atenție la neatenție! - s.
14,00 Știri
14,05 Paradisul de lângă noi
14,35 Odiseea albastră
15,25 Pop Club
16,25 Călătoria lui Allen Strange - s.
17,15 O altă dimensiune
18,00 Spectacolul lumii
18,30 Telejurnal TVR 2
18,40 Pâine și trandafiri - s.
(●) 19,30 Pasărea din Valea Albastră - dramă, SUA, 1999
(●) 21,00 Copiii sunt ai mei - dramă, SUA, 2000
22,30 Știri
(●) 22,35 Moartea morții - dramă, Franța, 1999
0,05 TVM. Mesager
0,40 Călătoria lui Allen Strange - f. rel.
1,30 Sfârșit de secol - f. rel.
3,10 Scurte povestiri cinematografice - rel.
(●) 3,40 Moartea morții - rel.
5,15 Grădina, o stare sufletească

PRO TV

7,00 Desene animate
9,40 Apărătorii planetei - s.
10,00 Pokemon - d. a.
10,30 Tânărul Hercule - s.
11,00 Războiul Rece - doc.
12,00 Vânătoarea primilor americani - doc.
12,55 Știrile Pro TV
13,00 Nebun după tine - s.
13,30 O mamă și jumătate - s.
(●) 14,00 Un pod prea îndepărtat - război/acțiune, SUA/Anglia, 1977
(●) 15,50 Pirații Paradisului - aventuri/acțiune, SUA, 1999
17,45 Marcă înregistrată
18,15 Detectiv în Orașul Îngerilor - s.
19,00 Știrile Pro TV
19,45 Fotbal: **Bacău - Petrolul**, în direct
21,40 Vara ispitelor
23,10 Procesul etapei
1,15 Răzbunare fără limite - s.
2,15 Poltergeist: moștenirea - s.
3,00 Detectiv în Orașul Îngerilor - rel.
4,00 Profeții despre trecut - rel.

ANTENA 1-TV ARAD

7,00 Muzică populară
7,20 Publicitate, Promo
7,30 Viața spirituală
8,00 Fii Fresh 'Neața!
10,00 7 zile - retrospectiva săptămânală a Știrilor TVA
11,10 Noile aventuri ale lui Flipper - s.
12,00 Păpușile Muppets cuceresc Manhattan-ul - comedie, SUA, 1984
13,30 Detectivii Hart - s.
14,30 Muntele Grizzly - aventuri, SUA, 1997
16,00 Totul va fi bine
(●) 18,00 V.I.P. - s.
19,00 Observator
19,40 Sport
20,00 Cele două fețe ale dragostei - comedie romantică, SUA, 1996
(▲) 22,00 Arsenalul - acțiune, SUA, 1997
(●) 0,00 Nu-mi înșel partenerul - comedie, Franța, 1996
1,30 Muntele Grizzly - rel.
3,00 Observator - rel.
4,00 Totul va fi bine - rel.
6,00 V.I.P. - rel.

PRIMA

7,00 Program pentru copii
11,00 Tradiții
11,30 Romania@ large
12,00 Obiectiv - rel.
13,00 Viva duminica
17,00 Strada milion
18,00 Focus
19,00 Impact
20,00 Shag - comedie, SUA/Anglia, 1989
22,00 Cârcotașii în Europa
23,00 Aici e de noi
0,30 Romania@ large - rel.
1,00 Focus - rel.

ANIMAL PLANET

8,00 Spirite înrudite
9,00 Portrete din natură
10,00 Animalele Arcticii
11,00 Vânătorul de crocodili
12,00 Reportaje de la zoo
13,00 Îngrijitor la zoo
13,30 Veterinari în Africa
14,00 Puii animalelor de la zoo
15,00 Infinitul oceanului
16,00 Vânătorul de crocodili
18,00 Reportaje de la zoo
19,00 Aliații animalelor
19,30 Veterinari în Asia
20,00 Noile călătorii ale lui Jeff Corwin
22,00 Aventurile vasului Quest
23,00 Ian Gordon, prietenul rechinilor
23,30 Aventurile lui O'Shea
0,00 În apărarea animalelor
0,30 Ultimul refugiu
1,00 Africa neîmblânzită

ATOMIC TV

7,00 Selector
11,30 Atomic Café - rel.
12,00 Reactor
12,30 Vot - rel.
13,30 Hai-Hui - rel.
14,00 Interactiv
16,00 Selector
18,30 Atomix cu DJ-ii de la Atomic
21,30 Selector
23,30 Insomnia

BUDAPESTA 1

6,45 Magazinul satului; 7,00 Matinal; 8,00 Religie; 8,10 Desene animate; 9,05 **Mătușa fantastică** - f. tv. copii 2/2; 10,25 Piața centrală; 12,00 Iconostas-religie; 13,10 Clipele norocului; 13,40 Clinica TV; 14,10 Cocteil extrem; 14,20 Atletism CM - Edmonton; 15,30 Hungaria - doc. Brazilia; **16,00 Flori de celofan** - teatru TV; 16,40 Religie; 17,05 Ars Hungarica; 17,30 Kovacs Ferenc; 18,25 Cufăr - mag. turistic; 18,55 Călătorii în Noua Guinee 14/7; 19,25 Al șaptelea simț - doc. Anglia; 20,00 Săptămâna; 20,45 Știri; 21,05 Încotro! - show; 22,05 Concert Metro; 23,00 Fotbal - NB1; 0,05 Muzică clasică;

RTL KLUB

7,30 Istoria lumii animalelor - doc.; 8,00 Clubul copiilor: **11,25 Al doilea sărut** - s.; **11,50 Helene și băieții** - s.; 12,25 Milenium - doc. Anglia; 13,20 Clubul rețetelor; 14,00 Știri; **14,10 Asta nu-i FBI** - s.; **14,40 Moonwalker** - f. muz. fantasy, SUA,1998 cu Michael Jackson; **16,25 Primejdie** - s.; **17,15 Academia de poliție** - s.; **18,10 Evadatul** - acțiune, SUA; 19,05 Golyoderby; 19,30 Știri; 19,50 Dosar politic și social; 20,15 Fii milionar! - Concurs TV; **21,00 Hudson Hawk** - f. acț. SUA, cu Bruce Willis, Andie Mac Dowell; **22,45 Primul păcat de moarte** - pol. SUA 1980 cu Franck Sinatra; 0,40 Știri; 1,00 Focus; **1,30 Milenium** - s.;

DUNA TV

6,30 Știri; 6,35 Calendarium; 8,05 Des. animate: **9,15 Nils Karlsson, piticul** - s.; 10,05 E minunat! - doc. Anglia; 10,30 **100 minute de vacanță** - s. Polonia; 11,05 Galerie istorică; **11,20 Cu ochi de șoim** - corprod.av.1996; 12,50 Știri; 13,50 Amintiri; **14,15 Cazul băiatului Noszty** - f. Ungaria cu Toth Maria; 15,50 Cronica mileniului; 16,20 Legende scrise cu lumină - doc.; 17,40 Show; 18,25 Colțul rockului; 19,00 Săptămâna; 19,50 Știri; 20,00 Desene animate; 20,30 Talent; **21,05 Să mergem acasă!** - f. tv. Italia 2/2; 22,40 Dunasport; 22,50 Inițiere; **23,05 Zori** - f. Ungaria 1986, cu Michael York

VĂ RECOMANDĂM

PRO TV, ora 15,50 - „PIRAȚII PARADISULUI"

Aflați pe un vas de croazieră, pe traseul Singapore-Sydney, membrilor familiei Robinson nu mică le este mirarea când se văd atacați de... pirați. Reușind să scape cu viață din mâinile bandiților, Anna și Jack Robinson, alături de copii și alți norocoși pasageri, ajung pe o insulă izolată. Cum sunt singurii locuitori ai insulei, supraviețuitorii vor întâmpina destule dificultăți în adaptarea la noile condiții, mai ales că piratii nu par să fi renunțat la planurile lor, continuând să reprezinte o amenințare. Situația se anunță delicată pentru naufragiați, dacă stai să te gândești că singurii „prieteni" pe care se pot baza sunt necuvântătoarele de pe insulă, iar „lumea civilizată" este atât de departe...

VĂ RECOMANDĂM

ANTENA 1 - TV ARAD - (▲) 22,00 ARSENALUL - acțiune, SUA, 1997

TELE 7 ABC

7,00 Muzică
10,00 Tentații - rel.
10,30 Muzică
11,00 La puterea a doua - rel.
12,00 Ofsaid - rel.
12,30 Buletin de știri
12,40 Ofsaid
13,40 Muzică
14,00 Club ABC - rel.
15,00 Documentar
16,00 Muzică
18,00 24 de ore din 24
18,30 As show
19,30 La ordinea zilei
20,30 Muzică
21,00 Telejurnal
22,00 Manager XXI
23,00 Muzică
6,00 Telejurnal - rel.

HBO

8,00 Întoarcere în paradis - dramă, SUA, 1998
9,50 Ca un pește pe uscat - dramă, SUA, 1999
11,20 Procesul maimuțelor - dramă, SUA, 1999
13,15 Combinație periculoasă - thriller, SUA, 1998
14,50 O fată frumoasă - comed., SUA, 1999
16,25 Cândva, pe aici, trecea un râu - dramă, SUA, 1992
18,25 Istoria se scrie noaptea - dramă, SUA, 1999
20,00 Mărime naturală - comed., SUA, 2000
21,30 Fete frumoase - dramă, SUA, 1996
23,20 Amistad - dramă, SUA, 1997

TV ACASĂ

7,15 Știrile de Acasă - rel.
7,55 Căsuța poveștilor - rel.
8,15 90-60-90 Fotomodele - rel.
9,15 Îngerașul - rel.
10,00 Șoimii călători -s.
10,25 Acasă la bunica - rel.
(●) 10,35 De 3 x femeie - rel.
11,30 Betty cea urâtă - rel.
12,30 Dreptul la viață - rel.
13,30 Miracolul iubirii - s.
15,30 Doctorul casei - rel.
16,00 90-60-90 Fotomodele - s.
16,45 Desene animate
17,00 Terra nostra - s. rel.
17,55 Acasă la bunica
18,05 Dreptul la viață - s.
18,55 Știrea zilei
19,00 Îngerașul - s.
19,55 Des. animate
20,00 Știrile de Acasă
(●) 20,40 De 3 x femeie
21,30 Betty cea urâtă - s.
22,30 Terra nostra - s.
23,30 Știrile de Acasă - rel.
(●) 0,10 De 3 x femeie - rel.
1,15 Muzica de Acasă, muzica nopții

TV RCS

8,55 Deschiderea programului
9,00 Neon Rider - r.
9,45 Preciosa - rel.
10,30 Desene animate
11,00 Știrile RCS - rel.
12,00 Patrula - f. rel.
13,40 Știrile RCS-rel.
14,00 Odiseea - s.
14,30 Bumerang - s.
15,00 Neon Rider - s.
16,00 Fetele frumoase nu explodează - film
17,30 Emisiune în limba sârbă
18,00 Camera ascunsă
18,15 Știrile RCS
19,00 Preciosa - s.
(●) 20,00 Perfecționistul - film
21,30 Ți-e teamă de întuneric? - s.
22,00 Știrile RCS
22,30 Singurătate - film
(■) 0,10 Erotica
5,00 Închiderea programului

DISCOVERY

10,00 Turbo
10,25 Rechinii-tigru din Hawaii
10,55 Mașini extreme
11,50 Deschizătorii de drumuri
12,45 Veri primari
13,40 Jurasica
14,30 Planeta singuratică
15,25 Mumia pierdută a lui Imhotep
17,10 Meșterul tâmplar
17,35 Mâncare pe Autostrada 66
18,05 Aventuri la pescuit cu Rex Hunt
18,30 Călători în timp
19,00 Insula fericirii
20,00 Animale de pradă
21,00 Turbo
21,30 Marele rechin alb
22,00 Evadări celebre
23,00 Lucruri mari
0,00 De ce se prăbușesc clădirile?
1,00 Marele război
2,00 Echipa timpului
3,00 Câmpuri de bătălie

TV 2

7,00 Matinal; **10,00 Milady** - s.; **10,25 Un cuib moale** - s.; 11,10 Ura, călătorim!; 11,40 Ofertă directă; 12,40 Gânduri matinale; 12,45 Galerie istorică; 12,50 Fereastră spre Europa; **13,20 Riviera** - s.; **13,50 Marimar** - s.; **14,05 Loviturâ în plin** - comed., SUA, cu Rooger Moore; **16,20 Insula viselor** - s.; **17,10 Inimi rănite** - s.; **17,40 Fiorella** - s.; **18,35 Lucecita** - s.; **19,00 Frumoasa din Acapulco** - s.; 19,30 Fapte; 20,00 Roata norocului - concurs TV; **20,30 Înger sălbatic** - s.; **21,00 Spencer - Fulgerul** - s.; **22,00 Acțiunea „Cobra albă"** - acțiune, SUA cu Stacy Keach; 23,40 Bună seara, Ungaria; **0,10 Soți și soții** - comed. SUA cu Woody Allen;

PRO 7

7,45 Taff; **8,40 Cine-i șeful?** - s.; **9,10 Bundy** - s.; **9,40 Legături de familie** - s.; **10,15 Apollo 11** - pol. SUA, 1994; **12,10 Fam. Bundy** - s.; **12,35 Bill Cosby** - s.; **13,05 Grace** - s.; **13,30 Roseanne** - s.; 14,00 Sam; 15,00 Talkshow-uri; 18,00 Taff; **19,00 Sabrina** - s.; **19,30 Chaos City** - s.; **20,00 Simpsonii** - s.; 20,30 Galileo magazin; 20,55 Știri; 21,15 Timpul înseamnă bani - show; 22,15 Desert Forges - show-ul aventurilor; 23,15 TV Total; 0,20 Bizz; **0,50 Millenium** - s.;

SAT 1

6,30 Matinal; 10,00 Live Shopping; **11,00 Helo, unchiule doctor!** - s.; 12,00 Talkshow-uri; **17,00 Star Trek** - s.; 18,00 Quiz; 18,30 Știri; 19,00 Quiz Show; 19,30 Știri; 20,00 Blitz magazin; 20,40 Quiz show; **21,15 Iubesc o curvă** - dramă, Germania, 1998; 23,15 Acte 0133; 0,15 Harald Schmidt show; 1,15 Știrile nopții; **1,35 Frasier** - s.

TV 5

15,15 Lady Paname (I) - film; 17,00 Jurnal; 17,30 Istoria insulelor; 18,05 Piramide; 18,30 Întrebări pentru un campion; 19,00 Jurnal; **19,15 Cu blândețe (II)** - film; 21,00 Jurnal Elveția; 21,30 Jurnal France 2; 22,05 Timpul prezent; 23,00 Jurnal; **23,15 PJ** - film

EUROSPORT

9,30 Schi nautic - sărituri; 11,00 Tenis - WTA Toronto ziua 1; 12,30 Ciclism - Clasica San Sebastian; 13,30 Fotbal magazin; 14,30 Europsort - Watts; 15,00 Tenis - WTA Toronto; 16,30 Schi - trambulină; 18,00 Schi - MP al verii în direct; 20,00 Tenis - WTA Toronto în direct; 22,00 Box; 20,00 News Report; 0,15 Motocros CM; 1,15 Motorsport - camioane; 1,45 Alpinism;

VĂ RECOMANDĂM

HBO, ora 20,00

MĂRIME NATURALĂ - comedie

După moartea mamei sale, Casey, o adolescentă de doar 14 ani, este copleșită de durere și nu poate înțelege ce se întâmplă, motiv pentru care relația cu tatăl său se răcește pe zi ce trece. La un moment dat, Casey găsește, din întâmplare, o carte veche cu incantații magice. Sperând ca, prin intermediul acestora, s-o poată readuce la viață pe mama sa, fetița începe să facă tot felul de „vrăjitorii". Se va dovedi că respectivele incantații „funcționează", dar nu așa cum își dorește Casey deoarece, în loc să o reînvie pe mama sa iubită, va însufleți o păpușă.

TOTO COM
ARAD - str. Ursului 21, tel/fax 275000
Distribuitor autorizat
BERGENBIER, STELLA ARTOIS, EFES, HOPFENKÖNIG
ANGAJEAZĂ **AGENT DE LIVRARE**
CONDIȚII
Șofer profesionist categ. B și C
Oferim salariu motivant în funcție de realizări
Depunerea CV se va face la sediul Societății

TVR 1

7,00 Jurnal de dimineață
7,15 Practic matinal
9,20 Jurnal
9,30 Dragă, am micșorat copiii! - s.
10,15 TVR Craiova
10,55 TVR Cluj-Napoca
11,45 TVR Iași
12,30 TVR Timișoara
13,15 Pasiuni - s. rel.
14,00 Jurnalul de prânz
14,10 Infomania
14,30 Niciodată nu a prea târziu - s. rel.
15,35 Orice e posibil - s.
16,00 Puncte cardinale
16,30 Kronika
17,30 O idee pe zi pentru România
17,40 Pasiuni - s.
18,25 Garantat 100%
18,55 Alege muzica!
19,25 Bărbații fatali - s.
19,50 Nopți albe lângă Biserica Neagră
20,00 Jurnal. Meteo
20,40 Sport
20,45 În așteptarea luminii - comedie, SUA, 1990
22,25 Geena Davis - s.
22,55 Jurnalul de noapte
23,10 Studioul artelor
0,10 Teatrul TV prezintă: **Frumoșii nebuni ai marilor orașe**
2,15 Jurnal. Meteo - rel.
3,00 În așteptarea luminii - rel.
4,35 Studioul artelor-rel.
5,35 O idee pe zi pentru România - rel.
5,55 Garantat 100% - re.
6,25 Alege muzica! - rel.

TVR 2

7,00 Femeia misterioasă - s. rel.
7,50 Microrecital Cargo - rel.
9,00 Prietenii lui Piticot - rel.
9,50 Fete vesele - s.
10,15 Tată, am încurcat-o! - rel.
10,40 Știri
10,45 Veni, video, vici! - rel.
11,00 Bărbați, la cratiță!
12,00 În mijlocul furtunii - rel.
12,50 Femeia misterioasă - s.
13,45 Călătorind prin țară - rel.
14,15 Desene animate
15,30 Știri
15,35 Toți împreună
16,25 E dreptul tău!
17,00 Tată, am încurcat-o! - s.
17,30 Vară pentru 2
17,45 Poștă bună!
18,30 Telejurnal
19,15 Veni, video, vici!
19,30 Des. animate
20,00 În mijlocul furtunii - s.
20,50 Capcana mercenarilor - dramă, România, 1986
22,40 Știri
22,45 Stăpânul animalelor - s.
23,35 Patrimoniu
0,20 TVM. Mesager
0,55 Fete vesele - rel.
1,20 Vară pentru 2 - rel.
3,05 Pop Club - rel.
4,05 Odiseea albastră - rel.
4,40 Capcana mercenarilor - 1. rel.
6,40 Veni, video, vici! - rel.

PRO TV

7,00 Bună dimineața!
8,00 Știrile ProTv
9,00 Tânăr și neliniștit - rel.
10,00 **Hercule** - s.
(●) 10,45 Vara ispitelor
11,00 Profiler, psihologia crimei - s. rel.
11,45 Ani de liceu - s.
(●) **12,15 Torrente, un polițist suburban** - comedie/thriller, Spania, 1998
(●) **14,00 Priviri incendiatoare** - comed. SUA, 1993
15,30 Colombo - Cântecul lebedei - s.
16,50 Tilică, reporter de reporter
(●) 16,55 Vara ispitelor
17,00 Știrile Pro TV - ProTV te ascultă ce vezi
17,15 Beverly Hills - s.
18,05 Tânăr și neliniștit - s.
18,50 Tilică, reporter de reporter
(●) 18,55 Vara ispitelor
19,00 Știrile PRO TV
(●) **20,00 Total Recall** - s.
(●) **20,50 Spitalul de urgență** - s.
21,55 Vară ispitelor
22,00 Știrile Pro TV
22,35 Vara ispitelor
23,00 .ro
23,10 Ally McBeal - s.
0,00 Prietenii tăi - s.
0,30 Vara lui Zero
0,35 Pățăitelu' roșu
1,00 Profiler, psihologia crimei - s.
2,00 Zero - rel.
2,30 Familia Hughley - s.
(●) **3,00 Un meci istoric** comedie, Franța, 1974
5,00 Beverly Hills - rel.
6,00 Teo - rel.

ANTENA 1 - TV ARAD

7,00 Observator
8,00 Știri TVA - rel.
8,30 Magazin sportiv - rel.
8,50 Desene animate
9,45 Pantera roz - s.
10,10 Pe cont propriu - s.
11,00 Zile din viața noastră - s.
12,00 Labirintul pasiunii - s.
13,00 Știrile amiezii
(●) **13,15 El e Wally Sparks** - comed.,SUA,1997
15,00 Detectivii Hart - s.
16,00 Hoinar prin țară
16,30 Publicitate, Promo
16,45 Știri TVA
17,20 Maria Emilia - s.
19,00 Observator
19,50 Sport
*** Știri estivale
20,00 Emisarul țarului - aventuri/acțiune, SUA, 1998
21,55 Publicitate TVA
22,00 Observator
22,15 Ediția de noapte TVA
(▲) **22,30 Vremea răfuielii** - thriller, SUA, 1997
0,30 Noaptea târziu cu Mircea Badea
1,30 Ea nu mai trăncăne ... Ea trage - pol./comedie, Franța, 1972
3,00 Observator - rel.
4,00 Scandalul - s.
4,45 Capcanele destinului - s.
5,30 Maria Emilia - rel.

PRIMA

7,00 Desene animate
8,00 Prima Mix!
13,25 Clip Art
13,30 Desene animate
14,30 Eddie McDowd - s.
15,00 Tradiții
15,30 Cârcotașii în Europa
16,30 Comisarul Rex - s.
17,30 Strada milion
18,00 Focus
19,00 Justiție militară - s.
20,00 În pat cu diavolul - dramă, SUA, 1997
22,00 Vară fără limite
23,00 Focus
23,30 Comisarul Rex - rel.
0,25 Clip Art
0,30 Strada milion - rel.
1,00 Focus - rel.

ANIMAL PLANET

8,00 În lumea animalelor
8,30 Lassie
9,00 Vânătorul de crocodili
10,00 Animalele lui Aspinall
10,30 Parcul maimuțelor
11,00 Spitalul veterinar
12,00 Rase de câini
13,00 Salvați animalele!
13,30 Povestiri de la grădina zoologică
14,00 Vânătorul de crocodili
15,00 Medicul veterinar
15,30 Veterinari în Africa
16,00 Reportaje de la grădina zoologică
16,30 Spectacolul păsărilor
17,00 Rase de câini
18,00 Portrete din natură
19,00 Spitalul veterinar
20,00 Parcul maimuțelor
21,00 Universul naturii
22,00 Ian Gordon
22,30 Contact extrem
23,00 Urgențe veterinare
23,30 Facultatea de medicină veterinară
0,00 Instinct criminal
1,00 Urgențe veterinare

ATOMIC TV

7,00 Selector
10,25 Reactor - rel.
10,30 File de poveste - rel.
11,00 Atomix - rel.
14,00 Interactiv
15,30 Proaspete și fierbinți - hit-uri ale momentului
15,55 Reactor
16,00 Aria 52 - rel.
19,00 Atomix
21,55 Reactor
22,00 Selector - muzica pe banda rulantă
23,00 Rockada
24,00 - 7,00 Insomnia

BUDAPESTA 1

7,00 Matinal - desene animate; **9,35 Compania aeriană** - s. Australia; 10,25 Magazin matinal; 13,00 Știri; 14,00 Mag. minorităților; 14,55 Valori geografice; **15,05 Vörösmarty - Csongor și Tünde** - f. TV, 2/2; 16,30 Strada viziunii; 17,30 Eco-viziune; 18,00 Cronică; 18,30 Cronică catolică; 19,00 Știri; **19,25 Poliția nautică** - s.; 20,15 Știrile lumii; 20,30 Știri, sport; **21,05 Dvs. ați cerut!**; 22,05 Anotimpuri - em. Balazs Feco; 23,00 Știri; 23,10 Actual; 23,30 Thema; 23,45 Salon maghiar; **0,15 Tânărul Werther** - f. Franța.

RTL KLUB

7,30 Calendar; 10,05 Clubul rețetelor; **10,20 Iubiri interzise** - s.; **10,45 Senora** - s.; 11,45 Top Shop; 12,30 La prânz; 13,30 Clubul rețetelor; 14,00 Știri; 14,20 Cavalcadă; **14,40 Helene și băieții** - s. Franța; **15,10 Babylon 5** - s. SF; **15,55 Iubiri și secrete** - s.; **16,45 Terra nostra** - s.; **17,40 Milagros** - s.; **18,35 Faimoși și bogați** - s.; 19,30 Știri; 19,55 Focus; **20,25 Schimbul trei** - s.; **21,15 Micki și Maude** - comedie, SUA; 23,30 Știri; **23,50 Ținut arid** - f. pol. SUA, cu Martin Shaen;

DUNA TV

6,30 Matinal; 9,40 Matineu de vară; **10,20 Micul meu oraș** -s.; 10,25 Desene animate; 11,00 Potecă pe vârful lumii - doc.; 11,15 Ce-i adevărat, e adevărat; 11,30 Cronica mileniului; 12,00 Furtuna simțurilor - 8/2; 12,50 Știri; 13,20 Ținuturi uitate; 13,50 Minoritates Mundi; 14,20 Ora spiritului; 15,05 Desene animate; 15,30 Colțul rock-ului; 16,00 Peregrinări în Irlanda - doc.; 16,45 Inițiere; **17,00 Vivat Benyovsky!** - s.; 18,00 Calendar - magazin; 19,00 Știri; 19,30 Desene animate; 20,00 Magazin economic; **20,35 Încercările vieții** - film; 21,25 Istoria Internetului; 22,00 Știri; **22,35 Pasărea de aur** - f. Ungaria; **23,05 Ex-Kodex** - f. Ungaria, 1-2; 0,05 Ildiko - doc.;

VĂ RECOMANDĂM

TVR 2 - 20,50 CAPCANA MERCENARILOR - dramă, România, 1986

VĂ RECOMANDĂM

ANTENA 1, ora 22,30
VREMEA RĂFUIELII
- acțiune

Odinioară, Roy Egan era un cunoscut și temut hoț, dar s-a retras din „meserie" și, acum, duce o viață liniștită. Fratele său, Lee s-a săturat însă de spargeri mărunte și dorește să dea o ultimă lovitură de proporții, care să-i aducă o sumă frumușică și siguranța zilei de mâine. Dar, pentru aceasta are nevoie de experiența lui Roy. Împreună, cei doi frați pun la cale un îndrăznet plan de jefuire a unui magazin de bijuterii din Palm Springs, „trebușoară" pentru care mai racolează două ajutoare, Jorge, un liniștit familist și Skip, un înrăit șofer. Planul merge ca pe roate, dar în final, Skip își trădează partenerii de hoție, omorându-i pe Lee și Jorge.

TELE 7 ABC

8,00 Muzică
9,00 Cântecul și casa lui - rel.
10,00 Muzică
11,00 La ordinea zilei - rel.
12,00 Documentar
12,30 În justiție - rel.
13,30 Cătălin duminical
15,45 Cinetour
16,30 Telecaricatura zilei
16,35 Clipuri muzicale
17,00 Forța destinului
18,00 Cutia muzicală
19,00 Muzică
20,00 As Show
21,00 Telejurnal
21,59 Telecaricatura zilei
22,00 Loto - Pariul Trio
22,30 Cătălin duminical - rel.
0,30 Cinetour - rel.
1,30 Cutia muzicală - rel.
2,20 Muzică
5,00 Forța destinului - rel.
6,00 Telejurnal

HBO

7,35 Un cățel norocos - comedie, SUA, 1998
9,00 Mizerabilii - dramă, SUA, 1998
11,10 Stargate SG-1 - s.
11,55 Efect de recul - thriller, SUA, 1996
13,25 Regele și eu - aventuri, SUA, 1999
14,50 Cinema
15,20 Vânătoarea de șoareci - comedie, SUA, 1997
16,55 Pasiune în deșert - dramă, SUA, 1998
18,25 Insula doctorului Moreau - horror, SUA, 1996
20,00 Ironia soartei - dramă, SUA, 1999
22,15 Nume de cod: Mercury - thriller, SUA, 1998
0,05 Dragoni americani - acțiune, SUA, 1997
1,35 Puterea de a molesta - doc.

TV ACASĂ

7,30 Regăsirea - rel.
8,15 Primii pași - rel.
8,45 Căsuța poveștilor - rel.
9,15 Femeia vieții mele - rel.
12,25 Dragoste și putere - rel.
12,50 Latino party - rel.
13,15 Seducție - rel.
14,45 Șoimii călători - s.
15,15 Regăsirea - s.
16,00 Primii pași - s.
16,30 Gașca din Malibu - s.
17,00 Acasă la români
18,00 Ia-mă acasă!
18,30 Dragoste și putere - s.
19,00 Femei înșelate - s.
20,00 Șoimii călători - s.
(●) **20,30 Pescărușul** - dramă, SUA/Anglia, 1968
22,20 Acasă la români - rel.
(●) 23,40 Chef de chef
0,10 Dragoste și putere - rel.
0,50 Muzica de Acasă

TV RCS

8,55 Deschiderea programului
9,00 Ochi de țigan - film
10,30 Cerul dintre noi - s.
11,00 Știrile RCS - rel.
12,00 Blanche - s.
13,00 Life magazin
13,30 O altfel de lume
14,00 Știrile RCS - rel.
14,30 Show cu ecou - rel.
16,30 Neon Rider - s.
17,30 Camera ascunsă
17,45 Auto integral
18,15 7 x 7 (retrospectivă)
(●) **19,00 Dansând sub cerul liber** - film
20,30 Ți-e teamă de întuneric? - s.
21,00 Casa de nebuni - s.
21,30 Marea cruciadă - film
23,00 7x7 - rel.
(■) 0,00 Erotica
5,00 Închiderea programului

DISCOVERY

10,00 Cel mai mare baraj din lume
10,55 Echipa științei
11,50 Salvatorul grădinilor
12,15 Meșterul tâmplar
12,45 Asia sălbatică
13,40 Mayday
14,30 Știința supraviețuirii
15,25 Știința păcatului
16,15 Dosarele fitness
17,10 Cursa aventurii
18,05 Construcții din fiare vechi
19,00 Mașini extreme
20,00 Vânătorul de crocodili
21,00 Miturile omenirii
22,00 Hawaii extrem
23,00 Alaska extrem
0,00 Australia extrem
1,00 De ce se prăbușesc clădirile?
2,00 Mayday
3,00 Știința supraviețuirii

TV 2

7,00 Gânduri matinale; 7,30 Grădina zoologică; 8,00 Matineu TV; 10,00 Desene animate; **11,50 Mowgli, fiul junglei** - s.; **12,20 Buni prieteni** - s.; 12,50 Sport TV2; **13,30 Misterele detectivului Cosby** - s. pol. SUA; **14,20 Răzbunarea lui Ringo** - w. Italia; **16,00 Mac Gyver** - s.; **16,55 Vipera** - s.; **17,45 Pacific Blue** - s.; **18,40 J.A.G.** - s.; 19,30 Jurnal; 20,00 Fără milă - show; **21,00 Nopți în Harlem** - acțiune, SUA, cu Richard Gryor; **23,15 Pelerinaj mortal** - f. av. Germ.-SUA; **0,55 Dosarele Y** - s.; 1,25 Mod de viață - mag.

PRO 7

7,40 Cosby & Kids; 8,00 Desene animate; 11,05 Cinemax TV; **11,50 Jets - Viața la limită** - s. acț.; **12,40 Viper** - s.; **13,35 Largo Winch** - s.; **14,30 Ninja răspunde** - acț. SUA, 1994; **16,05 Corssworlds** - fantasy. SUA, 1996 cu Rutger Hauer; **17,45 Cavalerul Lagardere** - f.av. F-Germ-IT, 1997; 20,00 Lumea minunată - magazin; 20,55 Știri, sport, meteo; **21,15 Curaj în linia întâi** - dramă, SUA, 1996; 23,25 Focus TV; **0,30 Candyman 2** - thriller, horror, SUA, 1995

SAT 1

7,40 Jack - comed. SUA, 1987 cu Dennis Hopper; 9,05 Weck Up - show; 10,05 Showul săptămânii; 11,05 Micromania; 11,35 Grasul și Belgianul - scheciuri; **12,05 Inspectorul König** - s.; **13,05 Clinica Rosenau** - s.; **14,05 Park Hotel Stern** - s.; **15,05 Pensacola** - s.; **16,00 J.A.G.** - s.; **17,00 Star Trek** - s.; **18,00 Farscape** - s. SF; 19,00 Blitz magazin; 19,30 Știri; 20,00 Ran - Fotbal Bundesliga în direct; 21,15 Spirala norocului; **23,15 Sare de baie** - s.; 23,45 Planetopia - reportaje; 0,30 News & Stories; **1,25 Gorilla** - polițist, Franța, 1989;

TV 5

13,05 Carte poștală; 13,30 Jurnal; 14,05 Fotbal; 15,00 Jurnal; 15,15 Thalassa; 17,00 Jurnal; 17,30 Magazin; 18,05 Geopolis; 19,00 Jurnal; 19,15 Magazin; 21,00 Jurnal Belgia; 21,30 Jurnal Franța; 22,05 Marile enigme; 23,00 Jurnal

EUROSPORT

9,30 Atletism CM - Edmonton; 12,00 Tenis - turneu WTA, Los Angeles semifinale; 13,30 Sărituri cu schiurile - MP al verii; 14,15 Schi sărituri; 16,15 Motocros CM - Elveția; 17,00 Atletism CM - Edmonton în direct; 19,00 Auto - Champ Car în direct; 21,15 Motorsport - American Le Mans; 22,15 Atletism CM Edmonton - select.; 23,15 News Report; 23,30 Atletism CM în direct, ziua 10.

VĂ RECOMANDĂM

HBO, ora 20,00 - IRONIA SORȚII - f. SUA

Din totdeauna, Van DenBroeck, sergent în cadrul poliției din Washington și Kay Chandler, candidată pentru un loc în Congres, au fost nevoiți să ia în calcul noțiunea de „încredere". De fapt, cei doi sunt convinși că și căsniciile lor se bazează pe același lucru, până când un dramatic accident le va dovedi contrariul. Concret, este vorba de un accident de avion, în urma căruia soția lui Den Broeck, Peyton, și soțul lui Kay, Cullen, își pierd viața. Pe măsură ce află mai multe amănunte despre ce s-a întâmplat în acel zbor de coșmar, Den Broeck și Kay realizează că partenerii lor aveau o aventură.

TVR 1

7,00 Jurnalul de dimineață
7,15 Practic matinal
9,20 Jurnal
9,30 Dragă, am micșorat copiii! - s.
10,15 Des. animate
11,00 Ora G - rel.
12,00 Tezaur folcloric - rel.
13,00 Atletism: Campionatul Mondial în aer liber
14,00 Jurnalul de prânz
14,10 Infomania
14,30 Pro Patria
15,30 Orice e posibil - s.
16,00 Kronika
17,30 O idee pe zi pentru România
17,40 Pasiuni - s.
18,25 Atletism: Campionatul Mondial în aer liber
19,25 Între noi, frații - s.
19,50 Nopți albe lângă Biserica Neagră
20,00 Jurnal. Meteo
20,40 Sport
20,45 Niciodată nu e prea târziu - s.
21,45 Ce-i de făcut?
23,00 Jurnalul de noapte
23,15 Memorialul exilului românesc
0,00 Lumea dansului
1,00 Marele jazz
2,00 Jurnal. Meteo
2,45 De luni până duminică-rel.
3,30 Memoria exilului românesc-rel.
4,15 Ce-i de făcut? - rel.
5,30 O idee pe zi pentru România - rel.
5,40 Nopți albe lângă Biserica Neagră - rel.
5,50 Atletism: Campionatul Mondial în aer liber

TVR 2

7,00 Ferma - rel.
9,20 Din lumea lui Dany - rel.
9,50 Fete vesele - s.
10,15 Tată, am încurcat-o! - s.rel.
10,45 Știri
(●) 10,50 Pasărea din Valea Albastră - dramă, SUA, 1999
12,20 Clepsidra cu imagini
12,50 Femeia misterioasă - s.
13,40 Răscruci - rel.
14,15 Desene animate
15,30 Știri
15,40 Toți, împreună
16,45 Oprirea obligatorie
17,00 Tată, am încurcat-o! - s.
17,30 Afaceri la cheie - rel.
18,00 Spectacolul lumii - rel.
18,30 Telejurnal TVR 2
18,40 Camera de gardă
19,10 Des. animate
19,30 Din goana trenului
19,55 Filmele Lumiére
20,00 În mijlocul furtunii - s.
20,50 Sport Plus
21,40 În numele sportului
22,00 Scurte povestiri cinematografice - s.
22,35 Știri
22,40 Teatru TV: **Regele moare**
0,25 Pictorul Doru Bucur
0,55 TVM. Mesager
1,25 Fetele vesele - rel.
1,50 Vacanță cu Trupa DP 2 - rel.
3,20 O altă dimensiune-rel.
4,10 Scurte povestiri cinematografice - s. rel.
4,45 Sport Plus - rel.
5,35 În numele sportului - rel.

PRO TV

7,00 Bună dimineața!
8,00 Știrile Pro TV
9,00 Tânăr și neliniștit- rel.
10,00 Hercule -s.
11,00 Detectiv în Orașul Îngerilor - s.
11,40 Ani de liceu - s.
(●) 12,15 Piratii Paradisului - act. SUA, 1999, rel.
(●) 14,00 Vară întunecată - dramă, Marea Britanie 1994
15,15 Colombo - Candidat pentru crimă - s.
16,55 Tilică, reporter de reporter
17,00 Știrile Pro TV * Vremea * Pro Tv te ascultă ce vezi
17,20 Beverly Hills - s.
18,05 Tânăr și neliniștit - s.
18,55 Tilică, reporter de reporter
19,00 Știrile Pro Tv
(●) 20,00 Priviri incendiatoare - comedie, SUA, 1993
22,00 Știrile Pro TV
22,30 ROKENO
(●) 22,40 Vara ispitelor
23,00 .ro
23,10 Ally McBeal - s.
0,00 Prietenii tăi - s.
0,30 Vara lui Zero
0,35 Pătrățelu' roșu
1,00 Marcă înregistrată - rel.
1,30 Profiler, psihologia crimei - s.
2,30 Zero-rel.
3,00 Familia Hughley - s.
3,30 Jurnalul unei vieți - dramă, SUA, 1995
5,00 Provest - rel.
6,00 Teo - rel.

ANTENA 1-TV ARAD

7,00 Observator
8,00 7 zile TVA - rel.
9,00 Desene animate
9,45 Pantera roz - s.
10,10 Pe cont propriu - s.
11,00 Zile din viața noastră - s.
11,45 Labirintul pasiunii - s.
12,30 Cele două fețe ale dragostei - s.
13,00 Știrile amiezii
15,00 Detectivii Hart - s.
16,00 Magazin sportiv
16,30 Publicitate, promo
16,45 Știri TVA
17,20 Maria Emilia - s.
19,00 Observator
19,50 Sport
*** Știri estivale
(●) 20,00 Companie periculoasă - acțiune, SUA, 1988
21,55 Publicitate TVA
22,00 Observator
22,15 Ediția de noapte TVA
(●) 22,30 El e Wally Sparks - comed., SUA, 1997
0,00 Meteoritul ucigaș - f.
1,30 Femeia în albastru - comed./dramă, Franța, 1972
3,00 Observator - rel.
4,00 Scandalul - s.
4,45 Capcanele destinului - s.
5,30 Maria Emilia - rel.

PRIMA

7,00 Desene animate
8,00 Prima Mix!
13,25 Clip Art
13,30 Des. animate
14,30 Strada milion-rel.
15,30 Real TV
16,30 Comisarul Rex - s.
17,30 Strada milion
18,00 Focus
19,00 Vrei să fii miliardar?
20,00 Suspecți de serviciu - thriller, SUA, 1995
22,00 Vară fără limite
23,00 Focus
23,30 Comisarul Rex - rel.
0,25 Clip Art
0,30 Strada milion - rel.
1,00 Focus - rel.

ANIMAL PLANET

8,00 În lumea animalelor
8,30 Lassie
9,00 Ian Gordon
9,30 Contact extrem
10,00 Animalele lui Aspinall
10,30 Parcul maimuțelor
11,00 Spitalul veterinar de urgență
12,00 Povestea câinelui
13,00 Salvați animalele!
13,30 Povești de la grădina zoologică
14,00 Vânătorul de crocodili
15,00 Medicul veterinar
15,30 Veterinari în Africa
16,00 Reportaje de la grădina zoologică
16,30 Spectacolul păsărilor
17,00 Ham! Viață de câine
18,00 Aventurile unui Plectropomus
19,00 Spitalul veterinar de urgență
20,00 Veterinari în Asia
20,30 Rezervații africane
21,00 Viața în „congelator"
21,30 O pasăre mistică
22,00 Noile călătorii ale lui Jeff Corwin
23,00 Veterinari în Africa
23,30 În apărarea animalelor
0,00 Instinct animal
1,00 Urgențe veterinare

ATOMIC TV

7,00 Selector
10,00 Reactor
10,30 Hai Hui - rel.
11,00 Atomix - rel.
14,00 Interactiv
15,30 Proaspete și fierbinți - hit-uri ale momentului
15,55 Reactor - știrile zilei
16,00 Romanian Top 100 - rel.
18,00 Selector
19,00 Atomix
21,55 Reactor - știrile zilei
22,00 Selector
22,30 File de poveste - rel.
23,00 Aria 52
0,00 - 7,00 Insomnia

BUDAPESTA 1

7,00 Matinal; 8,00 Emisiune pentru copii; **9,35 Compania aeriană** - s.; 10,25 Magazin matinal; 13,00 Știri; 14,00 Emisiuni minorități; **15,10 Doctorița Marlene** - s. Germania; 16,00 Casa maghiară; 16,30 Atletism CM Edmonton; 17,30 Credințe; 17,45 Rămâi cu noi!; 17,50 Întreaga lume-un teatru de marionete - portret; 19,00 Știri; 19,10 Formula 1 avanpremieră; **19,25 Poliția nautică** - s.; 20,15 Știrile lumii; 20,30 Jurnal; 21,00 Povestirile mileniului; 21,30 112 Mag poliției; 22,10 Ce? Cât? De ce?; 22,40 112 Extra; 23,00 Știri; 23,10 Actual; 23,30 Tema; **23,45 Echipa criminalistică** - s. pol. Germ.

RTL KLUB

7,30 Matinal; 8,00 Clubul copiilor; 10,05 Clubul rețetelor; **10,20 Iubiri interzise** - s.; **10,45 Senora** - s.; 11,35 Top Shop; 12,30 Matinal - mag. distractiv; 13,30 Clubul rețetelor; 14,00 Știri; 14,20 Cavalcadă; **14,40 Helene și băieții** - s.; **15,10 Babylon** - s.; **15,55 Iubiri secrete** - s.; **16,45 Terra nostra** - s.; **17,40 Milagros** - s.; **18,35 Faimoși și bogați** - s.; 19,30 Știri; 19,55 Focus magazin; **20,25 Big Man** - s. act. IT cu Bud Spencer; **22,05 Regele mambo** - f. SUA; 0,00 Știri; 0,20 Automania;

DUNA TV

6,30 Matinal; 9,40 Matineu de vară; 10,05 Desene animate; **10,25 Orășelul meu** - s. Canada; 10,50 Camera în rucsac - doc.; 11,20 Clipele unui secol; 11,50 Știrile săptămânii; 12,25 Amintiri; 12,50 Știri; 13,00 Schimbare; 13,20 Casă cu curte; 13,50 Galerie istorică; 14,05 Talent; 14,35 E uluitor! - doc. 13/4; 15,15 Mesajul sec. XVIII-rel.; 16,10 Rupt în bucăți - doc. 8/5; **17,05 Vivat Benyovski!** - s.; 18,00 Calendar - magazin; 19,00 Știri, sport; 19,30 Desene animate; 20,00 Muzică - cuvânt; **20,30 Risc** - s. SF, Portugalia 16/5; 21,00 Sport magazin; 22,00 Știri; 22,35 Echitație magazin; 23,35 Ora spiritului; **0,20 Cei 13 din Bratislava** - f.

VĂ RECOMANDĂM

ANTENA 1 - T V Arad - (●) 20,00 COMPANIE PERICULOASĂ - acțiune, SUA, 1988

VĂ RECOMANDĂM

HBO, ora 20,00 TURNUL DE CONTROL - comedie

Cum a ajuns Nick Falzone să fie controlor de zbor la centrul de monitorizare radar din New York, este greu de spus, dacă luăm în considerare ciudățeniile sale. Un alt „mister" este cum poate TRACON-ul, o clădire care seamănă cu o catacombă, să dirijeze aproape 7.000 de zboruri pe zi. Falzone este persoana însărcinată cu supravegherea zonei Newark, cea mai aglomerată din toate, și spre surprinderea multora, face o treabă bună. Este, cel puțin până apare Russell Bell, o combinație inedită de „cowboy" pe motocicletă și adept al budismului. Încă din primele clipe ale sosirii lui Bell, între acesta și Falzone se declanșează un adevărat război, fiecare încercând să demonstreze că el este cel mai bun.

TELE 7 ABC

7,00 Muzică
10,00 Forța destinului - rel.
11,00 Cinetour - rel.
12,00 Muzică
12,30 Buletin de știri - rel.
13,00 Telesport - rel.
14,30 Cutia muzicală
15,20 Muzică
18,00 Germania astăzi - doc.
18,30 La puterea a doua
19,25 Pronosport
19,30 Muzică
21,00 Telejurnal
21,45 Auto Moto Sport TV - doc.
22,30 Ofsaid
0,00 Muzică
5,00 Ofsaid - rel.
6,00 Telejurnal - rel.

HBO

8,00 Etajul 13 - CF, SUA, 1999
9,40 Aventură în doi - act. SUA, 1999
11,35 Cinema * cinema * cinema
12,05 Simon Birch - dramă, SUA, 1998
14,00 Taxi - acț., Franța, 1998
15,30 Sexe opuse - comedie, SUA, 1998
17,10 La hotarul dintre viață și moarte - dramă, SUA, 1999
20,00 Turnul de control - dramă, SUA, 1997
22,00 Halloween 6 - horror, SUA, 1997
23,25 Întoarcere în paradis - dramă, SUA, 1998
1,15 Prima dragoste - dramă, SUA, 2000

TV ACASĂ

7,30 Regăsirea - rel.
8,30 Primii pași - rel.
9,15 Îngerașul - rel.
10,00 Căsuța poveștilor - rel.
10,25 Acasă la bunica - rel.
10,35 Femei înșelate - rel.
11,20 Gașca din Malibu - rel.
11,45 Ia-mă acasă - rel.
12,15 Dragoste și putere - rel.
12,40 Pescărușul - dramă, Marea Britanie, 1968
14,45 Latino party - rel.
15,30 Acasă la... cu Ruxandra Săraru - rel.
16,00 90-60-90 Fotomodele - s.
16,45 Desene animate
17,00 Terra nostra - s. rel.
17,55 Acasă la bunica
18,05 Dreptul la viață - s.
18,55 Știrea zilei
19,00 Îngerașul - s.
20,00 Știrile de Acasă
(● 20,40 De 3 x femeie
21,30 Betty cea urâtă - s.
22,30 Terra nostra - s.
23,30 Știrile de Acasă - rel.
(●) 0,10 De 3 x femeie - rel.
1,15 Muzica de acasă, muzica nopții

TV RCS

8,55 Deschiderea programului
9,00 Scales of justice - s.
9,45 Preciosa - rel.
10,30 Des. animate: Cartuna Show
11,00 7 x 7 - rel.
12,00 Telefonul - film
13,30 Cerul dintre noi - s.
14,00 Odiseea - s.
14,30 Blanche - s.
15,30 Life Magazin
16,00 Medicul de familie - s.
16,30 Bumerang - s.
17,00 Auto integral - rel.
17,30 Neon Rider - s.
18,15 Știrile TV RCS
19,00 Preciosa - s.
20,00 Patrula - film
21,30 Ți-e teamă de întuneric? - s.
22,00 Știrile RCS
(▲) 22,30 Isteria - film
(■) 0,00 Erotica
5,00 Închiderea programului

DISCOVERY

10,00 Miturile omenirii: Potopul
10,55 Știința supraviețuirii
11,50 Cursa aventurii
12,45 Vânătorul de crocodili
13,40 Hawaii extrem
14,30 Surf extrem
15,25 Australia extrem
16,15 Construcții din fiare vechi
17,10 Bărci de vis
17,35 Statul ecologic
18,05 Aventuri la pescuit cu Rex Hunt
18,30 Călători în timp
19,00 Jurasica
20,00 Veri primari
21,00 Turbo
21,30 Rechinii-tigru din Hawaii
22,00 Planeta singuratică
23,00 Mumia pierdută a lui Imhotep
0,00 Ghidul mumiilor
1,00 Mari bătălii
1,30 Luni de război
2,00 Echipa timpului
3,00 Bătălii aeriene din Primul Război Mondial

TV 2

7,00 Matinal; 7,30 Biblia pentru copii; 8,00 TV 2 Matineu; **10,00 Milady** - s.; **10,25 Un cuib moale** - s. 11,10 Jurnal; 12,05 Ofertă directă; 13,01 Galerie istorică; **13,15 Riviera** - s.; **13,40 Marimar** - s.; **14,10 Invazia furnicilor** - f. av. SUA; **15,50 De la unu la doi** - s.; **16,20 Comoara din Marea Sudului** - s.; **17,10 Inimi rănite** - s.; **17,40 Fiorella** -s.; **18,35 Lucecita - s. Argentina**; **19,00 Frumoasa din Acapulco** - s.; 19,30 Fapte; 20,00 Fără milă - conc. tv.; **20,50 Înger sălbatic** - s.; **21,20 Hoții comorilor pierdute** - s. av. SUA, cu Tia Carrere; **22,15 Dispărut** - f. romantic SUA; 0,00 Bună seara, Ungaria; **0,30 Profiler** - s; **1,20 Budapesta** - f. Ungaria;

PRO 7

7,30 Taff magazin; **8,25 Dharma & Greg - s.**; 8,50 Lovestories - talk; 9,35 Talk, talk, talk; **10,20 Zeus și Roxanne** - comedie, SUA, 1996; 12,10 Desert Forges; **13,05 Grace** - s.; **13,35 Roseanne** - s.; 14,00 Sam; 15,00 Talkshow-uri; 18,00 Taff; **19,00 Sabrina** - s.; **19,30 Chaos City** - s.; **20,00 Simpsonii** - s.; 20,30 Galileo; 20,55 Știri; **21,15 Dosarele X** -s.; **22,15 Seven Days** - s.; 23,15 TV Total; 0,15 Quatsch Comedy Club; 0,45 Serial; **1,10 Seinfeld** - s.; 1,40 Cinemax TV; 2,25 Desene animate

SAT 1

6,30 Matinal cu sport; 10,00 Shopping, **11,00 Helo, unchiule doctor!** - s.; 12,00 Talkshow; **17,00 Star Trek** - s.; 18,00 Quiz - show; 18,30 Programe regionale; 19,00 Quiz show; 19,30 Știri; 20,00 Blitz magazin; 20,40 Quiz show; 21,15 Fotbal show - „Arena" în direct; **23,15 Strada „Mila roșie"** - s.; 0,15 Spiegel TV; 0,50 24 de ore; 1,20 Știri

TV 5

14,05 Pusă la punct; 15,00 Jurnal; **15,15 Mărul discordiei** - s.; 17,00 Jurnal; 17,30 Documentar; 18,05 Piramide; 18,30 Întrebări pentru un campion; 19,00 Jurnal; **19,15 Mărul discordiei** - s.; 21,00 Jurnal Elveția; 21,30 Jurnal France 2; 22,05 Le Point

EUROSPORT

9,30 Atletism CM - Edmonton; 11,00 Auto - Champ Car; 12,00 Sport extrem; 12,30 Schi nautic; 13,00 Atletism Edmonton; 13,30 Tenis WTA Los Angeles, finala; 14,30 Ciclism - Clasica San Sebastian; 15,30 Sport extrem; 16,30 Atletism; 18,30 Fotbal magazin; 19,30 Eurosport - Watts show; 20,00 Tenis - WTA Toronto; 23,00 Schi nautic - sărituri; 0,00 News Report; 0,15 Schi nautic - sărituri; 1,45 Eurosport Special;

VĂ RECOMANDĂM

PRO TV, ora 20,00 PRIVIRI INCENDIATOARE - comedie

COMPANIA DE TRANSPORT PUBLIC ARAD

ANUNȚĂ PUBLICUL CĂLĂTOR CĂ

Datorită unor lucrări de reparații la calea de rulare,

SE ÎNTRERUPE CIRCULAȚIA TRAMVAIELOR între Cartierul Aurel Vlaicu și Stația Podgoria în perioada 10 (orele 8,00) - 12 august 2001.

Se vor suspenda liniile 1, 2, 3, 6, 7, 15, 15b, 17, iar liniile 9 și 11 vor avea plecările din Piața Romană.

În această perioadă, pe traseul Fortuna - Podgoria transportul călătorilor va fi asigurat cu autobuzele CTP la un interval de 5 minute (vineri) sau 6 minute (sâmbătă și duminică).

Călătorilor din Gai le vor fi asigurate, pe toată perioada, autobuze la un interval de 30 minute. Pentru îmbarcare de debarcare vor fi folosite stațiile de autobuz amplasate lângă cele de tramvai. În zona gării CFR va fi folosită stația liniei 21, pentru sensul Podgoria - Fortuna, iar pe sens contrar va fi folosită stația provizorie amplasată în parcarea auto din dreptul magazinului Altex.

Lucrările vor afecta pasajele de trecere, de pe un sens pe altul a autovehiculelor, amplasate la extremitățile stațiilor de tramvai de la gara CFR. Pentru evitarea blocajelor de circulație sfătuim conducătorii auto să evite zona.

Vă mulțumim pentru înțelegere.

Baschet feminin

Preliminariile C.E. de tineret
LECȚIA DE BASCHET

ROMÂNIA - LITUANIA 51-92 (20-48)

Aseară, la „Polivalentă", Lituania a oferit o lecție de baschet adevărat României, pe puncte. Carmen Brănișteanu și elevele sale ar trebui să facă rost de caseta jocului și să învețe. Nu trebuie să ne fie rușine, dar avem multe de învățat. Și, poate, cineva îi va atrage atenția tehnicienei bucureștene că, decât să țină în teren „pietoni - titulari", precum Pașcalău, Nacu, Diaconu ori Mitu, care își bat joc de acest sport prin indiferența cu care îl tratează, mai bine joacă cu junioarele, care măcar vor să învețe, chiar dacă (încă) nu pot.

În min. 3, la scorul 2-11, România cere „time-out", dar vorba unui coleg de breaslă, mai bine arunca cineva prosopul. La scorul de 4-20 (min. 7), antrenoarea națională și-aduce aminte că are pe banca de rezerve o campioană națională de senioare, Anne Marie Părău și o aruncă în luptă. Tardiv. Diferența crește, 16-40 (min. 15) și 20-48, la pauză.

Repriza a doua e fără istoric, lituanienele premițându-și să joace cu rezervele, că altfel, era scorul preliminariilor.

Cineva mai îndrăznea să vorbească de șansele - pur teoretice - de calificare ale României. Avem o singură șansă. Să ținem la echipă jucătoare care vor să învețe și să ne lepădăm de cele cu „fumuri în cap"...

Formații și marcatoare:

România: Băcanu 9; Diaconu 7 (1); Părău 6; Bagiu 5 (1); Gheorghiu 5; Kulcsar 5; Cutaș 4 (1); Pașcalău 3; Nacu 3; Gheorghe 2; Nagy 2, Mitu. **Antrenoare:** Carmen Brănișteanu. **Lituania:** Voluzyte 22; Suleute 18; Kavaliauskaite 15 (2); Bimbaite 13 (1); Fulbinaite 7; Sirutaviciuite 6; Perednyte 5; Zymanatoite 3; Cesnaviciute 2; Viksruyte 1; Zygelite și Kizyte.

Antrenor: Vaidutis Maziliauskas.

Au oferit o lecție de arbitraj: Varadi Gyorgy (Ungaria) și Bekish Genrikh (Belarus). Comisar FIBA: Jovic Ivica (Croația).

Ale noastre și-au luat notițe de la lituaniene. Fază din meciul: România-Lituania (scor 51-92)
Foto: ȘTEFAN MATYAȘ

Minutul 41

Carmen Brănișteanu (antrenoare România): „Consider că jucătoarele mele nu sunt pregătite pentru o competiție atât de înaltă, dar mai ales nu au încredere în ele. Am în continuare pretenții în ceea ce le privește, pentru că pot ajunge jucătoare mari."

BELARUS - UNGARIA 46-67 (19-35)

Belarus și Ungaria au disputat ieri cel de-al treilea meci din cadrul turneului de calificare pentru C.E. de anul viitor. Reprezentativa Ungariei a arătat ieri o altă „față" a sa, având în Kinga Penzes o jucătoare în zi de grație. Soarta partidei s-a decis în a doua repriză, când jucătoarele din Balarus au înscris doar patru puncte. Inexplicabil jocul Belarusului, care miercuri a evoluat destul de bine, devansând echipa României. Dar iată scorul pe reprize: repriza I-a: 15-18; repriza: a II-a 19-35; repriza a III-a: 34-58; repriza a: IV-a 46-67.

Formații și marcatoare:

Belarus: Drozd 12 (3), Lavets 10, Leuchanka 6, Auramchyk 4, Tsiarentsyeva 4, Fiadotova 4, Panasiuk 3, Kuzmiankova 3 (1), Bahdanovich, Kovalenko, Kurko. **Antrenor:** Aliaksander Snymkoviak.

Ungaria: Vajda 10, Penzes 8, Szofia Horvath 8, Zsuzsanna Horvath 8, Furesz 7, Csontos 6, Izsak 6, Császár 5, Bartha 5, Halmos 2, Bereczky 2, Zsovar. **Antrenor:** Pal Buttas. **Au arbitrat bine:** Branislav Mrdak (Iugoslavia) și Kestutis Pilipauskas (Lituania).

Comisar FIBA: Ivica Jovic (Croația)

Programul de astăzi

A venit rândul reprezentativei României să aibe zi de pauză. Astfel, astăzi, în ziua a III-a a turneului se vor desfășura partidele: Slovacia - Belarus **(ora 16,30)** și Ungaria - Lituania **(ora 18,30)**. Vă reamintim, intrarea este liberă la Sala Sporturilor pe tot parcursul competiției.

Grupaj realizat de
ADELA CIOLOCOI
DANIEL SCRIDON

CUPA UEFA

Debut cu dreptul pentru toate reprezentantele României în Cupa UEFA, ediția 2001-2002. Atât F.C. Brașov cât și Rapid au luat o serioasă opțiune pentru calificarea în turul următor, în timp ce Dinamo București, deși a câștigat, a făcut-o la limită și va avea ceva emoții în manșa retur, de peste două săptămâni, de la Tirana...

F.C. Brașov - Mika Ashtarak 5-1 (3-0)

Revenită după 27 de ani într-o competiție europeană, F.C. Brașov a făcut spectacol, ieri, pe stadionul Tineretului, în întâlnirea cu armenii de la Mika Ashtarak. Elevii lui Ilie Dumitrescu au marcat când au dorit în poarta nefericitului Aslanian, prin Buga - min. 20, Șandor - min. 23 și 28, Isăilă - min. 46, Badea - min. 63, fiind surprinși o singură dată de acțiunea finalizată cu gol de Nazakian, în minutul 57.

Dinamo București - Dinamo Tirana 1-0 (1-0)

Pe o căldură toridă, pe arena din șoseaua Ștefan cel Mare, vicecampioana Dinamo s-a chinuit cu echipa albaneză Dinamo Tirana, reușind un singur gol pe parcursul celor 90 de minute. Autorul său a fost excraioveanul Claudiu Niculescu, de la punctul cu var, în minutul 35.

F.C. Atlantas - Rapid București 0- 4 (0-1)

În Lituania, Rapidul nu a întâmpinat nici o dificultate în a depăși echipa Atlantas Klajpeda cu categoricul scor de 4-0. Pentru giuleșteni au înscris: Șumudică - min. 16 și 90, Pancu - min. 46, Niță - min. 65.

CĂLIN MNERIE

TENIS DE CÂMP

Pe lunga listă a sponsorilor Memorialului „Gogu Fischer" la tenis de câmp, competiție desfășurată zilele trecute la Arad, au apărut unele inarvertențe. Revenim astăzi, cu sponsorii, care au apărut greșit: Allianz Țiriac Asigurări S.A. (Iustinian Sabin), Atic-Artexin - Grup S.A (Gheorghe Claudiu Velovan), dar și persoana fizică, Ioan Stoenescu.

„RED FIGHTERS" LA ZLATNA

Sâmbătă, 11 august, va porni la drum o nouă ediție de campionat în Divizia B. În cadrul primei etape, UTA se va deplasa în județul Alba, la Zlatna, acolo unde va evolua în compania echipei nou promovate, Minaur. Pentru a efectua această deplasare, tifoșii „Red Fighters" au pus la dispoziție un autocar care va pleca sâmbătă dimineața, la ora 5,00, din fața stadionului UTA.

Suporterii sunt rugați să se adune în fața stadionului UTA până la ora 04,45.

C.M. DE ATLETISM

Ionela Târlea - locul VI în finala la 400 m garduri

* * *

A fost ziua germanilor și kenyenilor

În celelalte patru finale „mondiale" ale reuniunii de ieri s-au impus doi atleți germani și doi kenyeni. La disc (masculin) a câștigat germanul Lars Riedel cu 69,72 m, iar la săritura în înălțime (masculin) s-a impus tot un german Martin Bus, care a sărit peste ștacheta ridicată la 2,36 m. Cum era de așteptat cursele lungi au revenit sportivilor kenyeni. La 3000 m obstacole, primul a trecut linia de sosire, Ruben Kasgel, în 8:15,16, în timp ce proba de 10.000 m a revenit lui Charles Kamathi, cronometrat în 27:53,25.

Legitimată la Asociația Atletismului Arădean (președinte Sandu Ion), Ionela Târlea a fost singurul sportiv arădean ajuns în finala probei la care s-a aliniat după ratările lui Ghiță Guset (greutate) și Ionel Oprea (disc).

Ionela Târlea a repetat performanța de la Sydney, de la J.O. de anul trecut, clasându-se în final pe un onorant loc VI, în proba de 400 m garduri. Aurul a revenit marocanei Nezha Bidouane cu 53,34, argintul - rusoaicei Julia Nasowa cu 54,27, iar bronzul cubanezei Soimi Pernia, cronometrată în 54,51.

Gabi Szabo aleargă la 5000 m

Atleta română Gabriela Szabo, campioană mondială în proba de 1500 metri, a anunțat, miercuri, într-un comunicat, că va lua startul în proba de 5000 metri din cadrul Campionatelor Mondiale de la Edmonton, informează AFP. "După câștigarea probei de 1500 metri, am discutat cu antrenorul și cu managerul meu și am decis împreună că trebuie să alerg în proba de 5000 metri", a declarat Szabo. Atleta română a anunțat, în urmă cu o săptămână, că nu va participa la cursa de 5.000 metri din cadrul CM, în cazul în care sportiva rusă Olga Iegorova, depistată pozitiv cu eritropoietină (EPO), în urma unui test efectuat, pe data de 6 iulie, cu ocazia reuniunii Golden League de la Paris, va fi autorizată să concureze în această probă. Federația Internațională de Atletism (IAAF) a dictat inițial suspendarea atletei ruse, după care a ridicat această sancțiune, "din motive legate de regulament". Olga Iegorova, campioană mondială în sală în proba de 3000 m, a fost supusă unui nou test antidoping la Edmonton, al cărui rezultat nu se cunoaște încă. Prima etapă a calificărilor pentru proba de 5000 metri va începe joi.

A.C.U. Arad - „Poli", în Cupa României

Miercuri, la sediul F.R.F. s-au stabilit meciurile turului III al Cupei României „Tuborg", ediția 2001-2002. Începând cu această fază, au intrat în urnă și numele echipelor de Divizia B, astfel încât F.C. UTA urmează să joace pe terenul formației CFR Cluj, iar A.C. Universitatea, singura divizionară C arădeană rămasă în cursă, va primi replica Politehnicii Timișoara. Se va disputa o singură manșă, în data de 15 august, de la ora 17,30, pe terenul echipelor din eșalonul inferior.

C. MNERIE

START!

La o săptămână de la reluarea „bătăliilor" pe „frontul" primului eșalon fotbalistic românesc, echipele de Divizia B se prezintă și ele la startul pentru o nouă ediție de campionat. Sâmbătă dimineața, de la orele 11,00, pe opt stadioane din circuitul seriei a doua a Diviziei B va fi din nou mare forfotă. Începe nebunia...

Un singur loc, cel din vârful ierarhiei, îți va da dreptul să intri în elită, în timp ce, la polul opus trebuie evitate ultimele patru poziții, pentru a nu face cunoștință cu eșalonul trei. Asta, dacă propunerile Ligii cu schimbarea sistemului, nu vor primi girul Adunării Generale.

Din păcate, precum sezonul trecut, echipa fanion a Aradului va fi implicată în lupta pentru supraviețuire. Păi, dacă acum două luni de zile, arădenii au răsuflat ușurați că UTA, având în componență jucători ca Huțan, Găman, Mărginean, Fabian, Porumboiu, Mogoșanu ori Mariș (unii dintre ei inconstanți în evoluție, dar cu un important aport în unele jocuri) s-a salvat pe ultima sută de metri, oare ce va fi anul acesta? În locul celor menționați au sosit Panaitescu și Miculescu, din Divizia C, nigerianul Kent, extrădat cândva de „Bătrâna Doamnă" și o sumedenie de jucători tineri din propria ogradă, aflați la prima experiență de acest gen. E drept, Botiș este din nou apt de joc, Todea s-a mai maturizat, iar Ciubăncan pare a-și fi găsit - în sfârșit - drumul, însă lotul tot subțire e. Valoric vorbind. Ne place sau nu, ei sunt cei pentru care vom tremura sâmbătă de sâmbătă, cu speranța că, acolo, în Italia, se va bate odată palma între oficialii clubului UTA și Atalanta Bergamo. Pentru binele fotbalului arădean.

Prima etapă o trimite pe UTA în județul Alba, la Zlatna, în „bârlogul" nou-promovatei Minaur. Cu o echipă construită pe scheletul fostei divizionare B, Inter Sibiu, trupa lui Jean Gavrilă are ca obiectiv pentru noul sezon salvarea de la retrogradare. Normal, pentru astfel de echipe meciurile de pe teren propriu sunt capitale, iar primul pas trebuie făcut cu dreptul. Intrată în cantonament în dimineața zilei de ieri, la Alba-Iulia, Minaur Zlatna nu are nici un fel de probleme în a intra pe teren în garnitura standard, și anume: Cotora-Toader, Himcinski, Pop, Kiraly, Crăciun, Maftei, Popescu, Bolmandîr, Ceaușu, Cașoltan. Tehnicianul Gavrilă are ideile clare, înaintea primei etape: **„La o populație de 5.000 de locuitori, cu un stadion care numără tot atâtea locuri, orașul Zlatna își dorește menținerea echipei în «B». Sper să facem o figură frumoasă în jocul cu UTA, mi-e puțin teamă de atacantul Miculesu, unul dintre cei mai buni fotbaliști pe care i-am urmărit în ultimul timp."** Cât privește transferul arădeanului Marius Plisca la Zlatna, Gavrilă a adăugat: **„L-am dorit pe Plisca, dar prețul cerut de UTA este prohibitiv."**

Avancronica etapei

De cealaltă parte, antrenorul „alb-roșiilor", Ionuț Popa e îngrijorat de condițiile meteorologice de la ora jocului, de faptul că aerul este foarte încărcat cu tot felul de prafuri specifice zonelor miniere. În ceea ce privește jocul în sine, Mister ne-a spus: **„Va fi foarte dificil să debutezi împotriva unei echipe nou promovate. Vor juca cu un elan nemaiîntâlnit, dar suntem pregătiți să le facem față."** Alături de Alin Drăgan, indisponibil de mai bine de două săptămâni, mijlocașul de bandă Adrian Drida nu va putea fi utilizat la Zlatna, datorită durerilor la mușchii inghinali. În aceste condiții formația de start a „Bătrânei Doamne" nu poate fi decât: Mâme-Panin, Demian, Botiș, Panaitescu-Buhuș, Todea, Luca, Ciubăncan-Kent, Miculescu.

Celelate jocuri ale etapei inaugurale sunt: „U" Cluj-FC Bihor, Jiul Petroșani-Pandurii Tg. Jiu, Gaz Metan-ASA Tg. Mureș, Internațional Pitești - F.C. Baia Mare, Olimpia Satu Mare-CSM Reșița, Ind. Sârmei C. Turzii-Apullum A. Iulia, „Poli" Timișoara-Extensiv Craiova.

CĂLIN MNERIE

PROGRAMUL COMPETIȚIILOR SPORTIVE

FOTBAL

* În prima etapă a Diviziei D au loc meciurile: **Sâmbătă:** Gloria Arad - Tricoul Roșu Satu Nou **(ora 11,00)**; AS Romvest - Șoimii Lipova **(ora 18,00)**; Crișul Chișineu Criș - Comera Arad **(ora 18,00)**; Victoria Nădlac - Păulișana Păuliș **(ora 18,00). Duminică:** Progresul Pecica - Șoimii Pâncota **(ora 11,00)**; Armonia Ineu - Șiriana Șiria **(ora 18,00)**; Înfrățirea Iratoșu - Universitatea Arad **(ora 18,00)**; Vulturii Socodor - Frontiera Curtici **(ora 18,00).**

* În cadrul Cupei României, faza județeană, ediția 2002/2003, se dispută meciurile. **Sâmbătă, ora 17,00:** Hășmaș - Beliu; **Duminică, ora 17,00:** Ghioroc - Bârzava; Sânpetru German - Satu Mare; Dorobanți - Macea; Zimandul Nou - Sântana; Felnac - Zimand Cuz; Șeitin - A.S. Telecom; Zăbrani - Ceala; Vinga - Sânleani; Berechiu - Apateu; Dezna - Moneasa; Gurahonț - Crișana Sebiș; Sintea Mare - Șepreuș; Șimand - Covăsânț; Zărand - Nădab; Bocsig - Șicula.

BASCHET

* Continuă până duminică, la Sala Sporturilor, meciurile **(ora 16,00 și ora 18,00)** turneului de calificare la C.E. de baschet feminin pentru tineret.

ȘAH

* Sâmbătă, de la ora 10,30, în parcul Eminescu, maestrul internațional Ervin Mozeș acordă un simultan tuturor iubitorilor sportului minții.

ELECON PLUS

Distribuitor unic scule de mână profesionale - I.U.S. România

Comercializează
- ❑ Scule electrice industriale - Bosch
- ❑ Scule electrice profesionale - Bosch
- ❑ Scule electrice hobby - Skil
- ❑ Scule electrice profesionale - Makita
- ❑ Accesorii și piese de schimb pentru Bosch, Skil, Makita
- ❑ Echipamente de sudare - Deca, Weldi
- ❑ Piese de schimb și consumabile pentru sudare
- ❑ Materiale de adaos - Oerlikon

Depozit: Str. Andrei Șaguna nr. 146
Tel/Fax: 057/210.330, 280.047
Orar: luni-vineri 8-18
sâmbătă 8-14

(2204635)

Societate americană recrutează personal pentru poziții manageriale

Condiții:
- studii medii și superioare
- abilitate de comunicare
- experiență în vânzări constituie avantaj
- vârsta minimă 23 ani

Se oferă pachet de recompensare atractiv (minim 6 milioane lei).

Pentru depunerea Curiculum vitae contactați
Tel. 214872 - 092/583798
093/518163 - 094/604220
095/612964 - 093/644954

(5927492)

S.C. **ZagroS** S.R.L.
Arad, str. Calea 6 Vânătoru, nr. 1-3
Tel: 251183, fax: 251193

ANGAJEAZĂ:

1. Gestionar și operator calculator - facturare
Cerințe: - experiență în domeniu minim 1 an
- studii: minim liceu
- domiciliul stabil în Arad
- disponibilitate de a lucra în program prelungit

2) Agenți vânzări + supervizor
Cerințe: - abilitate în comunicare și negociere
- studii: minim liceu
- domiciliul stabil în Arad
- carnet de conducere
* studii superioare și experiență în domeniu constituie avantaj

Se oferă: salariu fix + comision, mașină de serviciu, contract pe termen lung, posibilitate de promovare.

CV-ul și scrisoarea de intenție se trimit la fax: 057-251193 sau se depun la sediul firmei str. Calea 6 Vânătoru, nr. 1-3.

Persoanele selectate pentru interviu vor fi contactate telefonic în termen de 15 zile.

(5927489)

AGENȚII DE PUBLICITATE

SEBIȘ
Primăria orașului Sebiș
◆ Agent publicitar **Ciolea Mirela**
◆ Program 8,00 - 15,00
◆ Telefon 420.303
LIPOVA
S.C. ELCOTRANS S.R.L. Lipova
◆ Str. Bălcescu Nr. 16,
◆ Telefon 561.426 sau Fax 563.091
◆ program 7,30-15,30
INEU
Primăria orașului Ineu
◆ agent publicitar **Carmen Țole**
◆ program 8,00 - 15,00
◆ Telefon 092-846765
NĂDLAC
„GYURIAN"
◆ str. Griviței Nr.58
◆ agent publicitar **Gyurian Bohuslav**
◆ Telefon 474.580
CHIȘINEU CRIȘ
Primăria orașului Chișineu Criș
◆ Agent publicitar **Mihaela Brândaș**
◆ Program 8,00 - 15,00
◆ Telefon 520.098
PECICA
DACODA - A.F. DUMICI NR. 281
◆ Agent publicitar **DUMICI DĂNUȚ**
◆ Program 8,00-20,00
◆ Telefon 468,745
SÂNTANA
Bibliotecă
◆ Agent publicitar **Alexandru Victoria**
◆ Program: 8,00 - 15,00
◆ Telefon: 462471
GURAHONȚ
Primăria orașului Gurahonț
◆ Agent publicitar **Alexandru Herlău**
◆ Program: 8,00 - 15,00
PÂNCOTA
S.C. ELIDOR
◆ Str. T. Vladimirescu, nr. 34
◆ Agent publicitar **Cristina Mihăicuța**
◆ Program: 8,00 - 15,00
◆ Telefon: 466.213
CURTICI
◆ Str. Vasile Goldiș nr. 1
◆ (Magazinul HOBBYLAND)
◆ Program: 9,00 - 18,00
SĂVÂRȘIN
Magazinul alimentar Mixt „HANS AUTO"
◆ Str. A. Iancu Nr. 411
◆ Telefon: 557.339
CERMEI
Primăria Cermei
◆ Agent publicitar **Florica Nagy**
SOMOȘCHEȘ
◆ Agent publicitar înv. **Ioan Nagy**
◆ Telefon: 511.860
VÂRFURILE
MĂGULICEA
◆ Agent publicitar **Sida Voicu**
◆ Telefon 127

ANUNȚURILE se primesc în regim de urgență și pot să apară în ziarul „ADEVĂRUL" de a doua zi.

Informații telefon **280.904**

ANIVERSĂRI

Căutând-o cu disperare pe

IONICA,

la 17 ani, îi urez „LA MULȚI ANI!", fericire și multe vise frumoase de dimineață împlinite. Gladiatorul. (20135)

10 trandafiri roșii, pentru STRAPEC LILIANA MARIANA, sănătate și „LA MULȚI ANI!" Mămica și Viorel. (20552)

15 trandafiri roșii și „LA MULȚI ANI!" pentru iubita noastră fiică GEORGIANA NEGRU, din Gurahonț, din partea părinților. (7912171)

MATRIMONIALE

AGENȚIE GERMANĂ caută persoane pentru CĂSĂTORIE. Telefon 233047 zilnic, orele 18-22; numai joi telefon 286960 orele 15-20. (19212)

TÂNĂRĂ SEXY, ofer clipe fierbinți domnilor generoși. Telefon 094 160 682. (20633)

VÂNZĂRI APARTAMENTE O CAMERĂ

Vând urgent garsonieră Bușteni, etaj I, mobilată, îmbunătățiri, 10.000 DM. Telefon 270856. (20481)

Vând garsonieră, str. Poetului bl. P1, et. III. Telefon 095.245.230. (20117)

Vând garsonieră cameră, hol, baie duș, toate îmbunătățirile, Vlaicu bl. A10-1, et. I, 4.200 DM. Telefon 228853. (20413)

Vând garsonieră central, confort II, etaj 4/4. Telefon 230920. (20459)

Vând garsonieră confort I, 6.800 DM negociabil. Telefon 272443. (20449)

Vând apartament 1 cameră, central, 14.000 DM negociabil, etaj I. Telefon 211786. (20477)

Vând garsonieră central, etaj 4/4, confort II. Telefon 094.568.858. (20525)

Vând apartament una cameră + dependințe, 48 mp, la casă în Pârneava. Telefon 250988, seara. (20476)

Vând (schimb cu apartament 2 camere, cf. I, decomandate, exclus parter și ultimul etaj) apartament 1 cameră, et. I, Vlaicu, 11.000 DM. Telefon 057-465357, 092 608 324. (20713)

Vând garsonieră cf. I, et. I, bl. Z15. Telefon 271841, 094 279 766. (20783)

Vând apartament o cameră, toate dependințele, 6 Vânători, bl. V2, sc. B, ap. 2. Telefon 057-253766. (20784)

Vând apartament o cameră, cf. I, nemobilat, 12.000 DM. Telefon 057-534185. (20795)

VÂNZĂRI APARTAMENTE DOUĂ CAMERE

Vând apartament 2 camere, semidecomandat, amenajat ultramodern, materiale import, totul nou, deasupra magazinului „Coraura", B-dul Revoluției nr. 10, et. IV/VIII, 2 balcoane, ocupabil imediat, preț fix, 30.000 DM sau 35.000 DM mobilat cu mobilier absolut nou și la comandă. Telefon 094.547.309; 094.826.778. (20472)

Vând urgent apartament ultracentral, îmbunătățit, tot confortul, negociabil. Telefon 095.596.658, 094.889.963. (20549)

Vând apartament 2 camere decomandate, parter, central. Telefon 221260; 096.451.030. (19704)

Vând apartament 2 camere, la casă (amenajat spațiu ABC și bar), Aradul Nou, 7.500 DM. Telefon 228853. (20413)

Vând apartament 2 camere, ultracentral, et. I, garaj. Telefon 057-267793. (20063)

Vând apartament 2 camere Confecții, bloc 10, sc. C. ap. 13; orele 16-20. (20561)

Vând apartament 2 camere parter, Vlaicu, 8.500 DM negociabil. Telefon 094.542.931; 279718. (20673)

Vând apartament 2 camere, zona 300. Telefon 266198, după ora 20; 094.128.315. (17382)

Vând apartament 2 camere, parter, ultracentral, bun privatizare. Telefon 214536, orele 8-19. (19769)

Vând apartament 2 camere, contorizat, îmbunătățit, bl. 575, et. III, 18.000 DM, negociabil. Telefon 261344, 214784. (20658)

Vând avantajos apartament 2 camere, dependințe, în casă, curte, apă, canalizare, Meținau. Telefon 223162. (20649)

Vând apartament 2 camere, posibilități privatizare, Piața Soarelui. Informații telefon 265741 sau 092 739 886. (20727)

Vând apartament 2 camere, în Pâncota, zona Gării. Telefon 057-466242. (20748)

Vând (schimb) apartament 2 camere, la casă, încălzire pe lemne (teracote), central, cu garsonieră la parter, variante. Telefon 283302. (20793)

Vând urgent apartament 2 camere confort I, etaj 7/10, Romanilor, preț negociabil. Telefon 094.508.373; 282016. (20813)

Vând apartament 2 camere, 86 mp, de lux, etaj I, tot mobilat, cu televizor și video + Dacia papuc dublă cabină, nou, pret 26.000 DM negociabil. Telefon 220286. (20826)

VÂNZĂRI APARTAMENTE TREI CAMERE

Vând (închiriez) apartament 3 camere, cu garaj, în Micălaca (lângă Orizont). Telefon 289924; 272316; 094.784.610. (20365)

Vând apartament bl. Y11, 3 camere decomandate, 2 balcoane, bucătărie spațioasă, consumuri contorizate, vecini buni. Telefon 094 115 982.

Vând apartament 3 camere, ultracentral, str. Eminescu, parter, în curte, ideal firmă și locuit, 22.000 DM, accept variante de plată. Telefon 092 967 638.

Vând 3 camere, ultracentral, et. I, îmbunătățiri, 38.000 DM. Telefon 253364. (20481)

Vând 3 camere, zona 300, et. I, 24.000 DM. Telefon 270856. (20481)

Vând urgent 3 camere etaj I, decomandat, îmbunătățit, contorizat, vedere spre bulevard, 2 balcoane, interfon. Telefon 235206, 095.703.052. (20366)

Vând apartament 3 camere, cărămidă, gaz, semidecomandat, I. Antonescu 1-3, et. III, 26.000 DM. Telefon 231579, orele 17-21. (20717)

Vând apartament 3 camere, Piața Gării bl. G. Telefon 228108, preț mult negociabil. (20158)

Vând (schimb cu casă în Pârneava), apartament 3 camere. Telefon 093.567.303. (20435)

Vând apartament 3 camere decomandate, contorizat, etaj 3, zona UTA. Telefon 245125; 095.596.316. (20551)

Vând apartament 3 camere Alfa, parter. Telefon 094.779.833. (20657)

Vând apartament 3 camere, decomandate, Micălaca. Telefon 289259, seara. (20335)

Vând apartament central 3 camere, 200 mp. Telefon 253132, 094.578.744. (19793)

Vând apartament 3 camere, bun pentru privatizare. Telefon 253892. (20712)

Vând apartament 3 camere, bucătărie mare, Vlaicu-Lebăda, et. III. Telefon 213113, 094 559 201. (20737)

(Continuare în pagina 17)

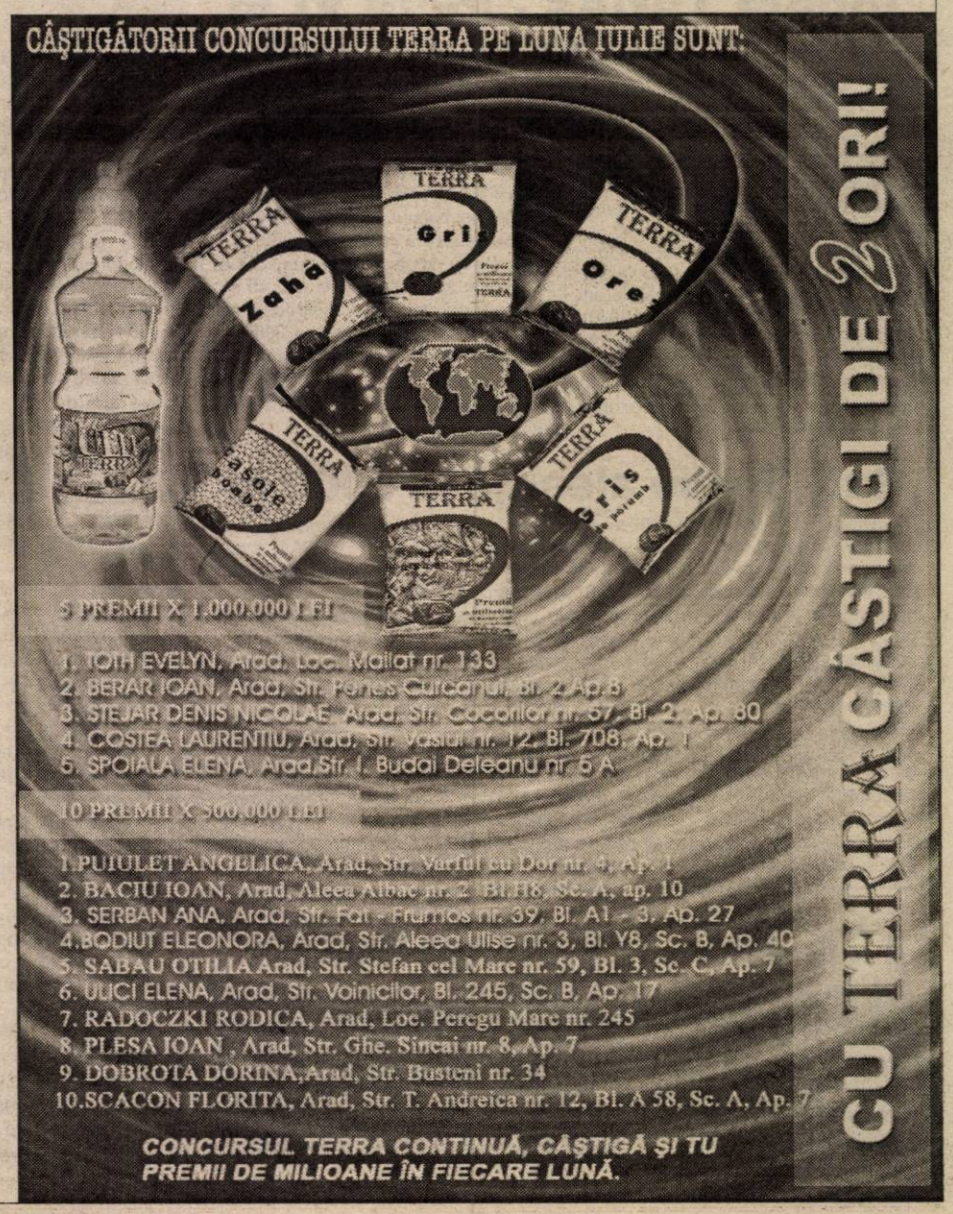

(Urmare din pagina 16)

VÂNZĂRI APARTAMENTE PATRU CAMERE

Vând (schimb) apartament 4 camere, semidecomandat, et. III, neîmbunătățit, Micălaca, Voinicilor, bl. 510, cu apartament 3 camere. Telefon 348193, 251070.

Vând apartament 4 camere, etaj 4/4, confort I, Vlaicu. Telefon 093.464.525. (19986)

Vând apartament 4 camere, BILLA, et. 4/7, 2 garaje. Telefon 057-267793. (20063)

Vând apartament 4 camere în Piața Gării, bloc contorizat, interfon, etaj I, preț negociabil. Telefon 234728. (20467)

Vând urgent apartament în Oradea, 4 camere, tâmplărie termopan semimobilat, preț 49.000 DM negociabil. Telefon 094.568.885. (20514)

Vând apartament 4 camere în casă tip vilă, etaj II, preț negociabil. Telefon 251241. (20572)

Vând urgent sau schimb apartament 4 camere, cu apartament 1, 2 sau 3 camere, preț avantajos. Telefon 093.063.245 sau 091.228.831. (20800)

VÂNZĂRI CASE

Vând casă nouă (S+P+E+M), garaj, teren 1000 mp, toate utilitățile, situată în Subcetate, preț 100.000 $. Telefon 092.344.743. (19177)

Vând 2 case, aceeași curte, grădină mare, Pîrneava. Telefon 092.878.411. (19884)

Vând casă în Vladimirescu, str. Progresului nr. 21, 3 camere, baie, bucătărie, toate utilitățile. Telefon 514676. (19936)

Vindem sau acceptăm schimb cu apartament + diferență, o casă în localitatea Vladimirescu, suprafața totală 2521 mp, cu 2 poziții în CF. Casa este compusă din 5 camere, 1 bucătărie, 2 băi, coridor mare închis, toate utilitățile: gaz, încălzire centrală proprie pe bază de gaz, apă de la rețea, curent electric și trifazic, garaj pentru 3 mașini. Telefon 216047; 094.507.256. (20350)

Vând ieftin casă în Pecica, zonă bună. Telefon 093.436.802; 219437, 093.946.696. (20380)

Vând casă 3 nivele, Grădiște, (schimb apartament+ diferență). Telefon 092.275.276. (20111)

Vând casă 2 camere + anexe, apă, gaz. Localitatea Horia nr. 175. (20119)

Vând casă în Aradul Nou, 3 camere + dependințe + hală 60 mp. Telefon 095.315.895. (20085)

Vând casă în Sîntana, str. Oituz nr. 32B, cu anexă, apă, posibilități gaz, preț 18.500 DM. (20136)

Vând casă și clădiri anexe, compusă din: 5 camere, 2 băi, încălzire gaz cu termotecă, canalizare, telefon, satelit, suprafața totală 500 mp, zona Aradul Nou (Mureșel), 35.000 $, negociabil. Telefon 095 224 198. (20398)

Vând 2 case în Sânpaul nr. 149 și nr. 151. (20752)

Vând casă, Șiria, Calea Aradului nr. 659. Telefon 094.572.470. (20420)

Vând casă în Grădiște, str. Rahovei nr. 7/A, două apartamente, liberă imediat, vizibilă între orele 12-19. Telefon 218308. (20439)

Vând casă modestă 2 camere, str. Cocorilor, nr. 44, 16.500 DM. Telefon 057 - 240727. (20441)

Vând casă Cartierul Funcționarilor, str. Răchitei, nr. 25. Telefon 094.121.729; 251011; 251278. (20521)

Vând casă foarte mare, grădină 1500 mp, Aradul Nou, str. Guttenbrunn, nr. 150. (20550)

Vând urgent casă Chișineu Criș, str. G. Coșbuc, nr. 40, sau schimb cu apartament + diferență. Telefon 095.401.218. (7910347)

Vând casă cu grădină, cartier Pârneava. Telefon 211021. (20096)

Vând 2 case, teren 1.440 mp, Chișineu Criș, apă, telefon, canalizare, 35.000 DM și teren arabil. Telefon 094 193 801. (20627)

Vând urgent casă comuna Cermei și SRL, toate obiectele de activitate. Telefon 094 237 944, 247029. (20261)

Vând casă cu etaj, nouă (în roșu), 65.000 DM, negociabil, vizibilă după orele 20, str. Lăcrămioarelor nr. 10 (Bujac), pe Dâmboviței. Telefon 090 151 775. (20631)

Vând casă în Ghioroc, stare foarte bună. Informații telefon 095.656.492. (20664)

Vând, în Covăsânț, casă de vacanță, racordată apă și curent, cu grădină 2.036 mp, cu pomi și vie. Telefon 094 691 043, după ora 17. (19168)

Vând casă (nefinisată) eventual casa de vacanță, suprafața locuibilă 2x70 mp + teren aferent, aproximativ 800 mp. Telefon 237318; 091.477.501. (20356)

Vând casă 3 camere, în Grădiște, gaz, garaj, preț convenabil. Informații telefon 095.908.932. (20424)

Ocazie! Vând casă în Vladimirescu, 20.000 DM. Informații telefon 090.450.978. (20579)

Vând casă mare cu etaj, cu loc de privatizare, ultracentral, cu apă, telefon, canalizare, în localitatea Pâncota. Informații telefon 057 - 466355, 095.309.355. (20484)

Vând casă comuna Șagu. Telefon 418070 sau 531391. (20468)

Vând casă cu teren 800 mp în Grădiște, str. Petru Rareș (DN Oradea), dotată și echipată cu materiale și instalații ultramoderne, poate fi folosită ca firmă. Telefon 213353. (19801)

Vând casă, grădină mare, comuna Buteni nr. 237, negociabil. Telefon 232139. (19891)

Vând casă + hală producție Pârneava, teren 750 mp. Telefon 095.261.232. (19797)

Vând casă mare cu etaj, Gai. Telefon 241439. (20375)

Vând casă 3 camere și dependințe, zonă centrală. Telefon 280789. (20697)

Vând casă nouă, posibilități de finisări interioare după dorință, zona Spitalului Județean. Telefon 094 297 628. (20700)

Vând casă Grădiște, partea dreaptă, 4 camere, bucătărie, baie, intrare auto, 34.000 DM. Telefon 057-257242. (20739)

Vând casă mare, grădină mare, str. Baba Novac nr. 29. (20562)

Vând casă ocupabilă imediat, Pecica nr. 273. Telefon 469814. (20592)

Vând casă 3 camere, dependințe, multiple îmbunătățiri, grădină, baie, gaz stradal, Sânicolaul Mic, preț 29.000 DM. Informații telefon 278221, 254321 după ora 17. (20758)

Vând casă 3 camere, grădină, gaz metan, Arad, str. Dorobanților nr. 73. Telefon 258066. (20759)

Vând urgent casă, ocupabilă, cu grădină, localitatea Sânpaul nr. 199. (20746)

Vând casă în Șeitin. Informații Arad, telefon 287943. (20749)

Vând casă comuna Felnac, 10.000 $. Telefon 411219. (20770)

Vând casă cu grădină 1000 mp, str. Turdei, nr. 34. Telefon 245622 vizibilă de la ora 16. (20773)

Vând casă 4 camere, 2 băi + anexe și grădină Bujac. Telefon 273763, 093 343 964. (20788)

Vând casă în Păuliș nr. 79, 3 camere, bucătărie. Informații telefon 562785. (20781)

Vând casă 2 camere, etaj, teren 300 mp, Aradul Nou, 17.000 DM, negociabil. Telefon 095 802 169. (20788)

Vând casă mare, str. Bucegi nr. 19 (UTA), după ora 17. (20796)

Vând casă tip vilă Subcetate, cu grădină, curte, suprafața 1000 mp. Telefon 282183. (20803)

VÂNZĂRI SPAȚII

Vând gheretă situată pe Calea Victoriei. Telefon 279656, 222620, 266541. (20377)

Vând avantajos spațiu comercial sau producție, 540 mp, parter bloc Șiria. Telefon 094.545.778. (20322)

Vând gheretă zona 300, vad comercial bun, 4.200 DM negociabil. Telefon 094.645.921. (20387)

Vând spațiu comercial zona III Micălaca, 140 mp. Telefon 094.764.597. (20554)

Vând spațiu comercial 80 mp. Telefon 251117. (20611)

Vând depozit suprafață 500 mp, izolat termic, str. Nouă nr. 50. Telefon 095.641.497. (20104)

Vând spațiu comercial, central. Telefon 273730, după ora 21. (20740)

VÂNZĂRI TERENURI

Vând teren 4850 mp în zonă de agrement Păuliș (Valea Crucii). Telefon 095.315.895. (20085)

Vând teren intravilan, 1.000 mp, pe str. Dr. I. Rațiu. Telefon 255023. (20619)

Vând livadă meri ionathan suprafața de 0,25 ha, zonă pitorească „Căsoaia". Telefon 092.649.277; 093.969.798. (20369)

Vând loc de casă în Gai, lângă Mănăstire, 1.100 mp, 9.000 DM negociabil. Telefon 092.994.449. (20303)

Vând loc de casă în Subcetate, 500 mp, 15.000 DM, negociabil. Informații la telefon 057-286192. (20704)

Vând grădină intravilan, mare (loc casă), Lipova băi, zonă agrement. Telefon 236218. (20784)

VÂNZĂRI AUTO

Vând urgent CIELO, 47.000 km, an 1996, trapă, aer condiționat, sistem alarmă, preț 9.000 DM. Telefon 092.457.455.

Vând AUDI 80, fabricație 1990, înmatriculat persoană fizică, puțin rulat, benzină, 1,8, ABS, geamuri electrice, încălzire proprie pe scaune, oglinzi electrice, trapă, catalizator, preț atractiv. Telefon 092.303.709.

Vând Dacia 1300, CIV, stare bună, 750 DM. Telefon 286211. (20683)

Vând Dacia 1310, CIV, numere noi, an 1989, 1.300 DM. Telefon 286211. (20683)

Vând MOTOARE DIESEL (Turbo) EUROPENE, garanție, act vamal. Telefon 093.570.094. (19307)

Vând Renault 21 GTX, 1993, înmatriculat Euro II, benzină, injecție multi punct, stare excepțională. Telefon 253275. (20595)

Vând camion marca Star 1142 + remorcă, tonaj total 10t, stare excelentă. Telefon 468619; 092.629.646. (20362)

Vând mașină M.461. Telefon 090.473.385, seara. (20191)

Vând motocicletă Honda MTX 80 cmc, 80 ccm; Yamaha DT 80 cm și Kawasaki 250 cm. Telefon 095.946.483.

Vând SKODA OCTAVIA TDI, fabricație '98, toate dotările, preț 23.000 DM. Telefon 095.260.390. (20829)

Vând Ford Transit 2,5 TD, marfă, lung, înalt. Telefon 093.413.115. (20123)

Vând Audi A4, 1996, alb, 1600 cmc, benzină, 58.000 km reali, stare foarte bună, preț 21.000 DM negociabil. Telefon 282793; 094.623.459. (20458)

Vând autotractor Iveco Turbostar 1989, cu semiremorcă Vibertti 1990, 20 tone, preț 50.000 DM. Telefon 094.568.885. (20514)

Vând Fiat Croma T 8, persoană fizică; Fiat Croma benzină cu multe piese schimb. Telefon 098.621.400. (20565)

Vând urgent Opel Kadet, 1986 Diesel, numere valabile 2 ani, avantajos. Telefon 092.481.692. (20567)

OCAZIE! Vând JEEP NISSAN TERRANO I, an 1987, motor 2,4i, clima, alarmă, central, preț 9.200 DM. Telefon 092 556 562. (20625)

Vând tractor 650, cota ST, inclusiv cutie, reductor și grup (în rodaj), preț 7.000 DM, negociabil. Telefon 090 151 775. (20631)

Vând Fiat Tipo 1,4ie, an 1992, înscris p.f., stare excepțională. Telefon 092 725 508. (20662)

Vând 2 autoturisme Dacia 1310, stare de funcționare; autodubă TV înmatriculată tractor DT 1010; combină Carp, nefuncționabile. Telefon 094 477 157. (20589)

Vând 2 camionete 7,5 t Iveco Magirus 80-16,80-13, an fabricație 1990, stare bună. Telefon 094 856 147, 094 616 304, 094 645 704. (7910348)

Vând Dacia 1300 numere noi, 750 DM. Telefon 278277. (20678)

Vând Ford Taunus înmatriculat PF, cu CIV, numere noi, avariat în față. Telefon 264741. (20661)

Vând Mercedes 609 D, 1989, dubă aluminiu, sarcina utilă 2,4 tone, motor nou 1997. Telefon 258944, 094.577.044. (20665)

Vând ARO 243 motor Brașov, Curtici. Telefon 465727. (20526)

Vând camionetă Mercedes, Opel recarosat, un ARO avariat. Telefon 241439. (20379)

Vând Renault 5 cu 4 uși, CIV, stare bună de funcționare. Informații telefon 210091. (20456)

Vând Dacia 1310, stare foarte bună de funcționare, an 1985. Telefon 286406. (20452)

Vând ARO cutie + motor Mercedes, preț 2.600 DM negociabil. Telefon 279569, 093.445.466. (20451)

Vând Alfa Romeo 75 TD, an 1998, preț 3.700 DM. Informații telefon 094.299.619; 514093. (20489)

Vând Opel Astra 4+1 locuri, an '92, motor 1400 cmc, roșu, recent adus. Telefon 093.991.127; 288748. (20502)

Vând Saviem carosat 7 tone basculant, ireproșabil. Telefon 288748, 093.991.127. (20502)

Vând Renault 19 Chamade, an 1991, persoană fizică, extrase. Telefon 235714. (20522)

Vând remorcă auto înmatriculată 7,5 t, semănătoare SPC 29 și motor Dacia RK1. Telefon 465429. (20608)

Vând Opel Omega, fabricație 1996, 2.000 cmc, multe extrase; Opel Vectra, fabricație 1995, 1.600 cmc; Opel Vectra, fabricație 1992, 1.600 cmc. Telefon 095 438 440. (20556)

Vând autoutilitară Barkas, în stare funcționare, fără talon. Telefon 251929. (20614)

Vând Dacia 1410 TLX, an fabricație 1990. Telefon 213284. (20719)

Vând tractor Raba 1800 cu plug cu 4 capuri, 6.200 DM. Telefon 094 104 192, 057-469745. (20725)

Vând Citroen Visa, an 85, stare bună, CIV, 1.200 DM. Telefon 096 369 698, 096 369 677. (20726)

Vând ARO 244, Diesel, an fabricație 1976, stare bună, preț 2.000 DM; Skoda S100, preț convenabil. Localitatea Zărand, nr. 862, telefon 159A. (20732)

Vând tractor U650, semănătoare SPC6, plug PP3. Informații comuna Cermei nr. 309. Telefon 328117. (20744)

Vând microbus Mercedes 208D, 8+1. Telefon 288537, 092 276 838. (20747)

Vând Alfa Romeo 1989, 2,5TD și Dacia 1310 an 1986. Telefon 093 765 726. (20756)

Vând Oltcit Club 11 RM și piese pentru Oltcit din dezmembrări. Telefon 093 311 214. (20787)

Vând Seat Ibiza, 1987, 70.000 km. Telefon 257410. (20781)

Vând Dacia papuc, an 1998, 4.500 DM, negociabil. Telefon 094 786 360. (7931269)

VÂNZĂRI ELECTRO

Vând cântar electronic, cântar semiautomat, congelator verticală cu vitrină. Telefon 255522, 259715. (20518)

Vând TV color ITT Nokia, stereo; combină muzicală Aiwa; calculator Pentium I Siemens. Telefon 266037, 095 312 139. (20736)

Vindem: VITRINE frigorifice, CAMERE frigorifice, AGREGATE frigorifice, DULAPURI frigorifice, CONDENSATOARE, VAPORIZATOARE; garanție. Telefon 281384, orele 8-18. (20116)

Vând mașină de spălat automată BOCH, 1 an garanție. Telefon 289667. (19270)

Vând combină frigorifică BOCH, 1 an garanție. Telefon 289667. (19270)

Vând TV COLOR, COMBINE FRIGORIFICE, mașină automată spălat, CONGELATOARE, prețuri avantajoase, garanție. Telefon 284000. (19849)

Vând congelator vertical cu vitrină, agregate frig. Telefon 255522; 259715. (20518)

Vând CASE MARCAT FISCALE și CÂNTARE ELECTRONICE, omologate. Telefon 282829; 272727. (f. 2059562)

Vând MAȘINĂ AUTOMATĂ SPĂLAT, CONGELATOARE, TV COLOR, COMBINE frigorifice, preț avantajos, garanție. Telefon 259001. (19849)

Vând COMBINE FRIGORIFICE, TV COLOR, mașină automată spălat, congelatoare, prețuri avantajoase. Telefon 278500. (19849)

Vând COMBINE muzicale, video, combine frigorifice, mașină automată spălat, TV color, prețuri avantajoase, garanție. Telefon 275681. (19849)

Vând MAȘINI de SPĂLAT AUTOMATE, modele noi, prețuri foarte mici. OFERIM GARANȚIE! Telefon 259339; 094.706.321. (20032)

Vând FRIGIDERE, CONGELATOARE, COMBINE, LĂZI și VITRINE FRIGORIFICE din GERMANIA, cu garanție. Telefon 259339, 094.706.321. (20032)

Vând TELEVIZOR (telecomandă), teletext, stereo, diagonala 37-67 cm, prețuri convenabile. Telefon 259339; 094.706.321. (20032)

Vând televizoare color, telecomandă, garanție. Telefon 219365; 093.380.028. (20133)

Vând TV LG diferite modele, noi, import Germania, preț interesant. Telefon 280260, 092.262.434, orar: 10-18.

Vând PENTIUM I 133 MHz, 32 RAM, 1 GB, monitor, tastatură, mouse, stoc limitat, 250 DM, Telefon 280260, 092.262.434, orar: 10-18.

Vindem imprimante A 3 cu ace IBM/Epson 160 CPS noi, 300 DM. Telefon 280260, orele 10-18; 092.262.434.

Vindem CALCULATOARE PENTIUM 3 933 MHz 128 RAM HD 30 Gica - CD - ROM, placă sunet vofer modem 56 K placă video 32 MB Shared. Telefon 280260, 094.552.226.

Vând CALCULATOR PENTIUM 200 MMX cu modem, CD ROM placă sunet monitor 14 SVGA. Telefon 280260, 094.552.226.

Vând TV color mărci germane renumite, prețuri între 1.000.000 - 2.500.000 lei; garanție 6 luni. Telefon 057 - 287404. (20825)

(Continuare în pagina 18)

(Urmare din pagina 17)

Vând computer CDROM 700 MHZ 30 GB HDD 128 RAM, monitor 17'', nou, deosebit. Telefon 280260, 094.552.226.

Vând mașini spălat automate, combine frigorifice, televizoare color diferite modele; garanție. Telefon 251392. (20384)

Vând televizoare color diferite diagonale, teletext, telecomandă, garanție. Telefon 264004. (20385)

Vând televizor color Goldstar, 300 DM. Telefon 092 294 842. (20123)

Vând ladă frigorifică Zanussi, 400 litri, stare excelentă. Telefon 274146. (20520)

Vând mașină spălat automată; televizor color; cuptor microunde; Pentium II. Telefon 284604. (20508)

Vând TV color diagonala 37-67, video, mașini automate, combine muzicale, frigidere, combine frig și congelatoare cu garanție 1 an, la prețuri negociabile; zilnic orele 9-19. Telefon 274600 sau orele 19.30 - 22. Informații telefon 241355. (20659)

Vând diferite telecomenzi pentru televizor (185.000 lei), video, satelit, componente electronice. Telefon 092.368.868; 095.794.894; www.telecomanda.ro. (20150)

Vând Pentium II, 266 MHz, HPVectra, 5,6 GB HDD, 64 MRAM, CD-ROM, monitor 17" digital Compaq. Telefon 241797. (20570)

Vând urgent mașină de spălat cu storcător, nouă, convenabil. Telefon 244727, 228155. (20645)

Vând K6-2 400 complet, monitor Philips, imprimantă color 290$. Telefon 257379, 092 870 489. (20735)

Vând televizoare color, telecomandă, garanție. Telefon 092.746.364. (20766)

VÂNZĂRI DIVERSE

Vând mobilă tineret (pat, dulap, comodă, noptieră). Telefon 266037, 095 312 139. (20736)

Vând mașini pentru confecționat fețe încălțăminte. Telefon 280495. (20688)

Vând vaci bune de lapte, str. Faurilor, nr. 146, Gai, vizibile seara. (20696)

PUI de ȘIRIA! Vindem populației în limita stocului, la ferma „PRODAGRO CETATE" din Șiria, vineri 10 august, orele 14-18, sâmbătă 11 august 2001, orele 7-15, PUI VII de CARNE de cca 400 gr și peste 1,5 kg. (20143)

Vindem PUI VII de CARNE, cca 1,3 kg, la numai 45.000 lei/buc. Telefon 095.245.329. (20144)

Vând termotecă Bereta cu coș și Turbo, sigilat. Telefon 092.301.798. (20156)

Vând divers mobilier. Telefon 468810, 094.589.995. (20429)

Vând termoteci la coș și Turbo, convectoare, boilere pe gaz. Telefon 253973, 093.727.470. (19987)

Vând rafturi depozit și magazin, mese birouri, pulturi diferite. Telefon 255522; 259715. (20518)

Vând ROLETE PLASTIC import; ROLETE LEMN; JALUZELE. Telefon 059 - 478503, 095.594.415. (20346)

Vând barcă cu motor 8 locuri, Yamaha, 40 CP. Telefon 092.748.670. (20492)

Vând PLASĂ GARD zincată toate dimensiunile, 19.000 lei/kg; SÂRMĂ BALOTAT 16.500 lei/kg; CUIE, PLASĂ RABITZ, TABLĂ ZINCATĂ 0,4 mm; ELECTROZI Ductil; SÂRMĂ NEAGRĂ și ZINCATĂ. Str. Vasile Conta, nr. 1. Telefon 273862, 094.289.997. (20341)

Vând BCA, blocuri ceramice, ȚIGLĂ 10 modele, UȘI, FERESTRE, PAL, placaj, PFL, bitum, carton asfaltat, cărămidă, teracote, plăci azbociment, dușumele și lambriuri, etc; str. Pădurii, nr. 69. Telefon 211272. (120200)

Vând mașină de rindeluit pe 4 fețe confecționat lambriuri și dușumele, etc. Telefon 211272, orele 8-17. (20200)

Vând LEMNE FOC, NISIP, BALAST, la domiciliu. Telefon 245248. (19901)

Vând LEMNE FOC, NISIP, BALAST, la domiciliu. Telefon 210771. (19901)

Vând LEMNE FOC, NISIP, BALAST, la domiciliu. Telefon 277027. (19901)

Vând rezervoare de motorină 1 bucată 32.000 litri, 5 bucăți 10.000 litri. Telefon 468619, 092.629.646. (20362)

Vând BETON și MORTAR. Asigur transportul. Telefon 094.855.838. (20363)

Vând COLȚARE, CANAPELE, FOTOLII PAT, DORMITOARE; convenabil. Telefon 094.507.339; 275551. (20386)

Vând BOLȚARI TERMOIZOLANȚI, BCA, DIFERITE DIMENSIUNI; convenabil. Telefon 094.507.331; 275551. (20386)

Vând rolete plastic, import, între 190.000 -250.000 lei/mp; rolete lemn tei-500.000 lei/mp; obloane mobile din lemn 700.000 lei/mp. Telefon 090-481236. (19705)

Vindem ROLETE plastic, import 280.000 lei/mp; ROLETE TEI 650.000 lei/mp, UȘI, garaje. Telefon 059-460315; 095.827.725. (20344)

Vând cărămidă nouă 1800 lei/buc, la domiciliul clientului. Telefon 095.879.234. (20401)

Vând LEMNE FOC, NISIP, BALAST, la domiciliu. Telefon 214010. (20125)

Vând: termoteci Vaillant, etc, boilere pe gaz, convectoare pe gaz, calorifere garanție 2 ani. Telefon 095 245 147. (20126)

Vând urgent și ieftin dormitor Ovidiu. Telefon 285483, 093 611 949. (20129)

Vând 2 mașini paste făinoase, 1 malaxor, rafturi capacitate 300 bucăți, site pentru uscat paste. Telefon 095.315.895. (20085)

Vând pui de carne 450 gr. - 27.000 lei. Telefon 473047. (20161)

Vând masă 12 persoane, 2 fotolii, 2 corpuri bucătărie, noi, robot bucătărie cu garanție. Telefon 243809. (20159)

Vând nisip și balast la domiciliu. Telefon 214428. (20154)

Vând micro-fermă pentru creșterea struților, populată. Telefon 094-572470. (20420)

Vând urgent garaj, 6 Vînători și gheretă comerț. Telefon 094.206.599. (20423)

Vând MOBILIER MODERN, nou: bucătărie de la 5.000.000, bibliotecă de la 6.800.000; dormitoare de la 7.500.000, birouri de la 1.300.000. Telefon 256769; 092.239.242. (20448)

Vând NISIP, BALAST, la domiciliu. Telefon 257769. (20436)

Vând ouă de prepeliță, casă în centru. Informații telefon 257012. (20515)

Vând garaj metalic. Telefon 094.568.885. (20514)

Vând garaj zona III, avantajos, pentru blocurile 313, 314, 315, 316, 317, 318, 2000 DM negociabil. Telefon 094.764.597. (20554)

Vând 2 autoîncărcătoare, stare perfectă. Telefon 094.764.551. (20328)

Vând cuptor patiserie electric, mașină rulat cornuri, divizor, preț 2.500 DM, negociabil. Telefon 057-318320. (20637)

Vând pescărie 1,5 ha. Telefon 094.192.184. (20648)

Vând boltari beton 30/20/25, 6.500 lei/bucata, stoc de 2.500 bucăți. Telefon 095.606.702. (20660)

Vând geamuri termopan, termotecă Vaillant, Junkers. Telefon 093.737.281 numai sâmbătă; 274876. (20662)

Vând grâu cantitate mare. Telefon 092.572.121. (20671)

Vând 210 popi lemn 4 mc, cărămidă poroterm și normală, 1000 țigle noi, Ungaria, var pastă. Telefon 092.570.867. (20675)

Vând 2500 kg telemea oaie. Telefon 095.528.489. (7910350)

Vând cuști avicola pentru găini ouătoare, pui creștere 2,5mp x 54 găini sau 270 pui, 2.000.000 lei. Telefon 274813. (17673)

Vând flori uscate, flori de paie, năsturei; negociabil. Telefon 057 - 287155. (20371)

Ofertă specială! Vând urgent utilaje de brutărie-patiserie, la prețuri avantajoase. Informații telefon 057-271764; 094.258.555; 093.883.329. (19978)

Vând sifonărie în stare foarte bună și 2 tuburi bioxid. Informații telefon 093.766.552. (20428)

Vând masă de biliard nr. 8 și Dart's; multicar Diesel basculant cu punte de ARO spate sau schimb cu Dacia Combi. Telefon 272818; 094.507.226. (20533)

Vând EUROBOLȚARI termoizolanți cu certificat calitate 300x250x200 la 6500 lei/buc, ; 1 mc-435.000 lei; 1 boltar - 8 cărămizi. Telefon 281491; 092.381.750. (19831)

Vând la preț avantajos, combine pentru recoltat cereale și porumb știuleți, pluguri reversibile cu 1,2,3, și 4 brazde, cositoare pentru gazon, drujbe, semănătoare pentru cereale, tractoare de 150 CP. Telefon 094.505.494, 287691, 411218. (19657)

Vând plantă Yuka, aparat sudură monofazic. Telefon 271895. (20680)

Vând termoteci gaz, instant baie, ofer garanție 2 ani. Telefon 273122. (20722)

Vând două ferestre 175x 200 cm, cu rolete, Arad, str. Hunedoara, nr. 52. Telefon 281228. (20483)

Vând mașină de cucuruz 6 rânduri și azot. Telefon 232279. (20151)

Vând cărămidă nouă, de fabrică, 2.500 lei/ buc. Telefon 092 985 128. (20486)

Vând 2 căzi plastic 200 lt, cadă lemn 250 lt, plasă gard (ocazie), rășniță manuală porumb. Telefon 231606. (20716)

Vând urgent dormitor Nina, stare foarte bună, preț convenabil; covor persan mână, 2/3 m. Telefon 286360, 265111. (20690)

Vând stație, antenă, cupolă, ceas pentru taxi. Informații telefon 348321, după ora 17. (20724)

Vând 300 baloți lucernă de calitate. Telefon 095 581 979 sau 286263. (20729)

Vând iapă de 5 ani cu tot ce îi aparține, preț negociabil. Localitatea Felnac nr. 13, Oprean Mircea.

Vând cal 2 ani și căruță. Coman Iacob, localitatea Felnac nr. 24.

Vindem puicuțe Rosso, vârsta 18 săptămâni. Informații telefon 094 877 274, 095 394 276. (mp)

Vând cazan țuică, 100 lt, fierbător. Telefon 240294. (20755)

Vând colțar nou din piele neagră, preț negociabil. Telefon 094 887 174. (20754)

Vând garaj autorizat, în Vlaicu. Telefon 241040, după ora 21. (20751)

Vând ușă apartament (folosite). Telefon 093.215.226. (20767)

Vând dulap antic cu oglindă cristal, sculptat. Telefon 093.268.475; 256041. (20817)

Vând congelator 200 l și aparat sudură monofazic. Telefon 267608. (20768)

Vând 2 covoare persane 6/1,20 pentru hol. Informații telefon 514974. (20772)

Vând LEMNE FOC, la domiciliul clientului. Telefon 214535. (20775)

Vând remorcă auto, semănătoare păioase SUP 29, strung SNP400, cisternă 3.600 lt, moară furaje DI 55, selector semințe. Telefon 093 529 720. (7353185)

Vând găini ouătoare Rosso, cu instalație de apă și baterii. Telefon 467258, Măderat. (20789)

Vând colțar piele extensibil, albastru, din Germania, deosebit. Telefon 278475. (20785)

Vând 2 dulapuri, 2 fotolii, una măsuță, canapea, corpuri bucătărie, tabureți. Telefon 271841, 094 279 766. (20783)

Vând lucernă 2.500 kg și boia 100 kg. Localitatea Socodor nr. 92, telefon 217. (7936518)

Vând fermă zootehnică, compusă din: 8 grajduri, pe suprafața 5 ha, îngrădit, turn apă, moară, curent trifazic, preț 155.000 DM, negociabil sau schimb cu casă mare în Arad + diferență. Telefon 093 608 364, 095 490 141 sau 00498285928689 Germania. (20780)

Vând 3 locuri pentru Litoral, plecarea sâmbătă. Telefon 094 248 269. (20787)

CUMPĂRĂRI TERENURI, IMOBILIARE

Cumpăr contract RALLA spațiu locuit ofer max 5.000 DM. Telefon 266037, 095 312 139. (20736)

Cumpăr teren agricol în comuna Felnac, suprafețe mari sau parcele mici grupate. Telefon 094.505.494. (20450)

Cumpăr urgent apartament 2 camere, etaj intermediar, ofer maxim 10.000 DM. Telefon 531870, 531193. (20780)

CUMPĂRĂRI AUTO

Cumpăr anvelope folosite 20/850, 20/900. Telefon 276797.

Cumpăr Dacia (Berlină sau Breck), ofer 3.000 DM. Telefon 256833 sau 095.652.935. (40694)

Cumpăr motocicletă cu/fără ataș, din perioada războaielor mondiale, în orice stare. Ofertele în scris, cu indicarea prețului. Simon Tiberiu, Arad, Aleea Romanța nr. 12, bl. M, sc. A, ap. 4. (20700)

CUMPĂRĂRI ELECTRO

Cumpăr frigider modest, ofer aproximativ 700.000 lei. Telefon 273965. (20553)

CUMPĂRĂRI DIVERSE

Cumpăr PORCI grași peste 100 kg, localitatea Mâsca nr. 307, preț 40.000 lei/kg. Telefon 057-531497; 094.774.649. (20392)

Cumpăr vaci, vițele, tauri. Telefon 288968 sau 092.941.123. (19750)

Cumpăr porci grași și vite pentru sacrificare, plata pe loc, Arad. Telefon 057 - 287723. (20357)

Cumpăr scândură din demolări (tavane, podele, etc), ofer 2.000.000 lei/mc sau scândură nouă, la schimb. Telefon 094.608.032. (20381)

Cumpăr porci, vaci, tăurași și junînci pentru sacrificare. Telefon 094.634.795 sau 094.634.748. (20010)

Cumpăr porci grași 40.000 lei/kg. Telefon 094.867.536. (20348)

Cumpăr acțiuni Banat - Crișana, BAT, ALRO Slatina, Astoria. Telefon 093.124.053. (20260)

Cumpăr deșeuri de fier vechi, cantități mari. Telefon 093 404 010. (20605)

Cumpăr vaci bătrâne și junînci. Telefon 250866, 095.681.191. (20654)

Cumpăr bovine pentru sacrificat. Telefon 095 624 006, 274744.

CERERI ȘI OFERTE DE SERVICII

SC SATLINE SRL angajează TÂMPLARI pentru termopan PVC și aluminiu. Telefon 251461. (20582)

Firmă AMERICANO-ROMÂNĂ cu producție pentru export SUA, angajează pentru lucrări complexe: STRUNGAR, COORDONATIST, RECTIFICATOR ÎN COORDONATE cu experiență lucrări specifice sculărie. Telefon 514944. (20640)

Căutăm fete pentru Florărie, disponibilitate program prelungit, inclusiv sâmbăta, duminica. Telefon 257270. Limită vârstă 45 ani. (20833)

SC SIVI COM. angajează VÂNZĂTOARE - GESTIONARĂ, BARMANĂ-OSPĂTARĂ. Telefon 095 792 400. (20613)

TOP SECURITY Arad, Piața Sârbească, nr. 1, telefon 281410, 280228, angajează PERSONAL PAZĂ. (20669)

Angajăm PERSONAL pentru DEPARTAMENTUL PUBLICITATE. Cerințe: studii medii, salariul: 2.000.000-4.000.000 lei. Telefon 276817, orele 10-18. (19990)

GARRONE ROMÂNIA angajează MERCHENDAISER pentru ARAD. Condiții: studii - minim liceul, persoană dinamică, plăcută, în relațiile interumane. Vă rugăm trimiteți C.V. la fax 01-2115738, 01-2115741. Experiența constituie avantaj. (20616)

SC TAGARISCO SRL angajează AGENT COMERCIAL. Telefon 223300, 253615. (20711)

INS - DIRECȚIA JUDEȚEANĂ DE STATISTICĂ ARAD angajează ȘOFER PROFESIONIST, pe o perioadă determinată. Relații telefon 256104. (20706)

SC INDCOOP BATTOCCHIO SA angajează: 10 TÂMPLARI (vârsta maximă 40 ani). cunoașterea limbii germane constituie avantaj; un STRUNGAR și un LĂCĂTUȘ ÎNTREȚINERE. Informații str. Pădurii nr. 6. (20702)

Angajăm AGENT COMERCIAL, vârsta maximă 35 ani, cu experiență în domeniu, prioritate cei cu mașină persoanlă. Telefon 219797. (20698)

CARP ARAD angajează FEMEI SERVICIU la BĂILE TERMALE. Telefon 281137. (20718)

Angajez EDUCATOARE pentru grupa ENGLEZĂ-GERMANĂ INTENSIV. Telefon 279738, 091 825 862. (20733)

Angajez VÂNZĂTOARE pentru Piața Fortuna. Informații telefon 246878, 093 404 203 (20753)

Căutăm FEMEI muncă în CIPRU, 25-45 ani, contract un an. Telefon 211400, orele 10-16. (20741)

Angajez ZIDARI și NECALIFICAȚI. Telefon 282017. (20774)

Angajez BUCĂTAR specialist, pentru BUCUREȘTI. Informații telefon 094 517 920. (20769)

Angajez TÂMPLARI. Telefon 275847, 093 202 534. (20782)

(Continuare în pagina 19)

(Urmare din pagina 18)

Angajez 3 MUNCITORI NECALIFICAȚI pentru lucrări în construcții. Informații str. Voievod Moga nr. 82, Grădiște. (20798)

CORPUL GARDIENILOR PUBLICI ARAD angajează FEMEIE SERVICIU normă întreagă. Relații Serviciul Personal, str. Calvin nr. 11. (20797)

Caut STUDENTE dornice să studieze în GERMANIA, dornice de a munci în timpul liber în MASAJ. Informații în zilele de 20 și 21 august, la RECEPȚIA HOTELULUI PARC, între orele 17-20. Persoana de contract doamna AISENCHUT. (20791)

MARIO STAR SRL angajează AGENȚI COMERCIALI. Condiții: studii medii, experiență, permis conducere. Oferim: salariu motivant, mașină serviciu, după perioada de probă. CV la tel/fax 259974. (20785)

PRESTĂRI SERVICII

FIRMĂ REPARĂM prompt, garanțial, la domiciliu: FRIGIDERE, CONGELATOARE. Telefon 262967. (20519)

Reparăm FRIGIDERE, CONGELATOARE, garanție 12 luni. Telefon 243765, 094.867.352. (20809)

„SILDOR PROD" execută reparații FRIGORIFICE; comercializează și montează AER CONDIȚIONAT. Se acordă garanția lucrării. Transport gratuit! Telefon 057 - 270622. (c. 277)

Executăm INSTALAȚII de ÎNCĂLZIRE și SANITARE, asigurăm: PROIECTARE, GARANȚIE; asistență post garanție. Telefon 095.614.154. (16096)

Școala CARMEN ABCDE, singura autorizată pentru autobus, primește înscrieri Victoriei 88. Telefon 255445. (20605)

A.F. BUCOS execută toată gama LUCRĂRILOR CONSTRUCȚII. Telefon 247325, 091 439 236. (17134)

WES, ieftin, reparații FRIGORIFICE. Vinde, montează, repară INSTALAȚII AER CONDIȚIONAT-autoturisme, locuință. Telefon 057-284857, 092.556.562. (19943)

„LUKAS" execută HIDROIZOLAȚII ACOPERIȘURI, garanție 10 ani. Telefon 270711, 094.855.838. (20364)

PARCHET LAMINAT, procurare, transport, montaj, la comandă fermă. Telefon 094.555.338. (20184)

IZOREX execută lucrări HIDROIZOLAȚII, garanție 10 ani. MONTĂM și SIGILĂM CONTOARE apartament. Telefon 057-267340, 094 612 877. (20792)

RENOVĂRI: zugrăveli, faianțări, parchetări, tencuieli, gletuieli, instalații sanitare. Telefon 348037. (20783)

Execut: zidării, tencuieli, șape, glet, zugrăveli, etc. Telefon 287490, 094 618 098. (20687)

DIVERSE

OFER VALUTĂ ÎMPRUMUT, garanții imobiliare. Telefon 092 166 307. (18724)

SIVM BROKER SA CLUJ NAPOCA, Sucursala Arad, Bd. Iuliu Maniu, nr. 2-10, sc. D, ap. 2. Membru fondator al Bursei de Valori, autorizată de CNVM prin Decizia 11/12/1994 să desfășoare operațiuni pe piața de capital, preia ordine de vânzare și de cumpărare a acțiunilor PECO (SNP) precum și pentru toate tipurile de acțiuni tranzacționate la Bursa de Valori București și pe piața Rasdac. Informații telefon 280278; 285484. (20393)

SC NATURAL CONSERV (fostă REFACEREA), caută achizitori LEGUME cu mijloc de transport. Relații zilnic la sediul societății noastre, str. Bicaz, nr. 1-5, orele 9-12. Telefon 288803; 288725. (20580)

DORIȚI BANI? Veniți la „EURO-CASSA", Bd. Decebal (Proiectări). Oferim sume cu dobânzi începând de la 6%/an. Telefon 095 368 746, 094 176 890. (20745)

CMI HEDEA MIRELA din Ineu, anunță încetarea activității medicale din 15 august 2001. Dr. HEDEA roagă pacienții să se înscrie pe lista altor medici din orașul Ineu. (7253182)

TURISM

„Pletl"

vă oferă zilnic spre GERMANIA: PASSAU, REGENSBURG, NÜRNBERG, WÜRZBURG, ASCHAFFENBURG, FRANKFURT, GIESSEN, SIEGEN, KÖLN, DÜSSELDORF, ESSEN, DORTMUND; DEGGENDORF, LANDSHUT, MÜLDORF, AUGSBURG, HEILBRONN, STUTTGART, PFORZEIM, KARLSRUHE, HEIDELBERG, MANN-HEIM. Cu plecare din KARLSRUHE: FRANȚA, SPANIA, PORTUGALIA. Firma vă oferă călătorii în autocare noi, moderne, însoțitoare de bord, o masă caldă în UNGARIA, 2 bagaje gratuite. Informații și înscrieri, la Agențiile PLETL din ARAD, telefon 057 - 252291; LIPOVA 057 - 561377; 563011; TIMIȘOARA 056 - 294299; SIBIU - 069 - 216143; BRAȘOV 068 - 475216.

NOU! Prezentați acest anunț la unul din sediile noastre și beneficiați de o REDUCERE de 10%, la transportul în GERMANIA cu autocarele firmei PLETL. (c)

Din 17 august CONCEDIU la BALATON. Telefon 094 762 192.(20705)

SCHIMBURI

Schimb apartament mic RALLA cu apartament 2-3 camere RALLA. Telefon 214010. (20125)

ÎNCHIRIERI

Închiriez sau vând garsonieră ultradotată. Telefon 289667. (19270)

Închiriez spații comerciale neamenajate (amenajare la înțelegere) str. M. Eminescu nr. 12, 100 mp, 450 $; str. Vârful cu Dor nr. 8, vizavi Piața Pompierilor, 250 mp, 650 $. Telefon 092.344.705. (20440)

Închiriez casă zona Școlii UCECOM. Telefon 211683. (20353)

Închiriez (ofer) auto macara Roman de 12,5 tone. Telefon 092.344.743. (20373)

Închiriez spațiu comercial 150 mp, str. Eminescu (Florăria). Telefon 090.044.114, 090.047.988. (20446)

Ofer pentru închiriere spațiu comercial 38 mp, Piața UTA parter, bloc toate utilitățile. Telefon 094.118.753. (20094)

Caut de închiriat, PE TERMEN LUNG, apartament 2 (două) camere, zona 300 sau zona Miorița, eventual CUMPĂR ÎN RATE. Telefon 250544 între orele 8-16. (20499)

Închiriez apartament ultracentral, 3 camere, pentru firmă, birouri. Telefon 285724. (20465)

Ofer pentru închiriat autofurgon lung - înalt, variante, colaborări. Telefon 095.680.589. (20560)

Ofer spre închiriere, termen lung, cu posibilitate cumpărare, spațiu comercial central. Telefon 094.774.506; 277567. (19636)

Caut să închiriez spațiu 100-200 mp, pe șosea principală, în jurul Aradului. Telefon 531950, familia Todor. (20617)

Închiriez apartament 3 camere, mobilat, central. Telefon 254839. (20569)

Închiriez apartament 2-3 camere, central, cu (fără) garaj, cu posibilități de vânzare. Telefon 214992, 211763, 094.635.205. (20652)

Dăm în chirie spații: 1300 mp, 60 mp, 60 mp, 200 mp, central. Telefon 094.787.524. (20670)

Ofer spațiu pentru închiriat, 100 mp, Calea Timișorii, 400 DM. Telefon 286176. (19085)

Dau în chirie garaj din cărămidă, zona Calea Romanilor. Telefon 283570. (20656)

Ofer spre închiriere garaj central. Telefon 278101, 234980. (20641)

Închiriez spații comerciale, bune pentru birouri, comerț, depozite, en gros. Închiriez mașini dotate cu frig pentru nunți. Telefon 280262. (20723)

Ofer spre închiriere garsonieră cf. I, mobilată. Telefon 094 866 491. (20757)

Ofer spre închiriere spațiu comercial central, 50 mp; apă, gaz. Telefon 282826. (20760)

Ofer spre închiriere spațiu comercial 93 mp, la parter bloc Z28, Calea Aurel Vlaicu. Telefon 094.606.496. (20828)

Închiriez apartament 2 camere, mobilat, cu sau fără garaj, str. T. Vladimirescu. Telefon 254496. (20777)

Primesc 2 eleve în gazdă, central. Telefon 255484. (20786)

Închiriez pentru elevi-studenți una cameră, bucătărie, baie, gaz, TV cablu, la casă particulară, cu grădină. Telefon 210295. (20794)

PIERDERI

Pierdut adeverință școlară eliberată de Școala Generală nr. 8, pe numele Radu Lucica. O declar nulă. (20765)

† DECESE †

Cu adâncă durere anunțăm încetarea fulgerătoare din viață a celui care a fost

SZEGI ZOLTÁN

în al 48-lea an al vieții. Dumnezeu să-l odihnească în pace! Familia îndoliată. Relații privind înmormântarea la telefon 282288.

† SERVICII FUNERARE †

SC „IN MEMORIAM" SRL,
str. EMINESCU nr. 4 (ATENȚIE, vizavi de CINEMA MUREȘUL)
telefon: 057-211929; 093.343.964;
str. ORIZONTULUI nr. 9A, (Bujac)
oferă SERVICII FUNERARE COMPLETE - NON STOP. Sicrie-modele multiple (simple-lux), sicrie lux import ITALIA, ACCESORII. Intermediem COLACI, COLIVĂ etc.
ÎMBĂLSĂMĂM GRATUIT (formolizat).
OFERTĂ SICRIU, respete, cruce 1.200.000 lei (PLATA în RATE) Transport INTERN-INTERNAȚIONAL. (c.203)

POMPE FUNEBRE
NON STOP.
„RO STYL COMPANY"
NE-AM MUTAT MAGAZINUL, TOT PE STR. EMINESCU DE LA NR. 4 LA NR. 20-22. Telefon 094.478.971; 214422.
LA ORICE ORĂ: spălat-îmbălsămat, formolizat, transport (intern și internațional).; SICRIE și RESPETE de calitate, import, PROSOAPE, BATISTE, PANGLICĂ, LUMÂNĂRI, COLIVĂ, COLACI, FANFARĂ.
INTERMEDIEM acte, gratuit.
ATENȚIE! Suntem producători! Aveți avantajul unor prețuri minime și posibiltatea de a plăti în rate. OFERTĂ: sicriu, cruce, respete-1.350.000 lei. (c.336)

† CONDOLEANȚE †

Suntem alături de prietena noastră LUCI AMBRUȘ, în durerea sfâșietoare provocată de pierderea mamei,
LIVIA.
Dumnezeu s-o odihnească în pace! Familia Petru și Maria Socaciu. (20750)

Colectivul Secției de Chirurgie Generală al Spitalului Clinic Județean Arad exprimă sincere condoleanțe și este alături de asistenta AMBRUȘ LUCIA, la decesul mamei dragi,
DON LIVIA.
(20764)

Sincere condoleanțe prietenei mele LUCI AMBRUȘ în marea durere pricinuită de decesul mamei,
DON SILVIA.
Dumnezeu s-o odihnească! Ica Foiescu. (20771)

Suntem alături de domnișoara LUCI AMBRUȘ în marea durere pricinuită de trecerea în neființă a mamei sale. Sincere condoleanțe. colectivul Secției A.T.I. Spitalul Județean Arad. (20776)

Mulțumim rudelor, prietenilor, colegilor, vecinilor, cunoștințelor, tuturor celor care au fost alături de noi și au condus pe ultimul drum pe draga noastră
ILISIE AURORA,
în vârstă de 62 ani. Dumnezeu s-o odihnească în pace! Familiile: Ilisie, Coman și Balaș. (7931270)

Suntem alături de familia TIRA IULIANA și PETRE și le transmitem sincere condoleanțe. Familiile: Câmpianu și Bodea. (20798)

Mulțumim rudelor și cunoștințelor din Comlăuș și Arad, care au participat la înmormântarea tatălui și bunicului
BUDIU PETRU.
Deasemenea mulțumim SRL-ului IN MEMORIAM pentru serviciiile excepționale acordate cu această ocazie. Familia ILICA. (20816)

Sincere condoleanțe familiei ȘTEF IOAN din Sintea Mare, în marea durere pricinuită de decesul tatălui. Familia Moca. (7931652)

Mulțumim tuturor celor care au fost alături de noi, prin prezență, coroane și flori, la decesul celui ce a fost,
TODA AUGUSTIN.
Familiile TODA și HIRMLER. (20832)

Mulțumesc locatarilor din blocul G care au fost alături de mine în marea durere pricinuită de pierderea soțului,
TODA AUGUSTIN.
Nuți Toda. (20832)

† COMEMORĂRI †

Pios omagiu la împlinirea a 3 ani de când a plecat dintre cei dragi,
BONTA CRĂCIUN,
ziarist.
Te regretăm mult și nu te vom uita niciodată! Familia Bonta.

Sâmbătă, 11 august 2001, ora 12.30, la Catedrala Ortodoxă Podgoria, va avea loc parastasul de pomenire a mamei și bunicii noastre,
MĂRIOARA CURETEANU.
Dumnezeu să o odihnească în pace! Familia Silviu Cureteanu.

Cu aceeași durere în suflet anunț împlinirea a șase săptămâni de la trecerea în neființă a iubitului meu soț,
ARDELEAN GHEORGHE.
Parastasul de pomenire se va oficia duminică, 12 august 2001, ora 11, la Biserica din cartier SILVAȘ. În veci nemângâiată, soția VIOARA cu familia LUCACI. Dumnezeu să-l ierte și să-l odihnească în pace!

Udăm cu lacrimile neuitării mormântul dragei noastre

MARINELA BADACHE,
în ziua întunecată de 10 august, când ar fi adăugat al 44-lea boboc la buchetul vieții. Amarul și jalea ne face dureroasă amintirea acestei zile, draga noastră MARINELA, dar îți oferim la cruce un buchet de dor nestins și o lumânare. Din partea fiului Bogdan, a bunicilor și a soțului, cu drag îți vom păstra o amintire veșnică. (20779)

Reamintesc celor care i-au cunoscut că mâine, se împlinesc 22 ani de când l-am condus pe ultimul drum pe unicul și iubitul meu fiu,
DARIE TITUS-MIHAI,
respectiv 12 ani și 8 luni, pe scumpa mea soție,
DARIE STELUȚA.
Lacrimi și flori pe tristul lor mormânt. Dumnezeu să vă aibă în pază! TATI. (20390)

Dragă
PETRE MOȘ!
Nici lacrimile, nici tristețea nu pot exprima durerea din sufletul nostru. Se împlinește un an de când ne-ai părăsit, om de omenie, prietenul nostru drag. Moartea nemiloasă te-a luat de lângă cei care te-am iubit. Odihnește-te în pace! Familia SIMINA IOAN și ELENA. (20600)

Cu aceeași durere în suflet anunțăm scurgerea unui an de când bunul Dumnezeu l-a luat la el pe cel care a fost
MITRAN IOSIF,
soț, tată și bunic iubitor. Te vom păstra veșnic în inimile noastre! Familiile: MITRAN și CORB. (20677)

Un pios omagiu acum, la împlinirea unui an de când a plecat dintre noi, cel care a fost
MITRAN IOSIF,
din partea sorei LINA cu soțul IOAN din Berechiu. (20677)

A trecut un an de lacrimi, dor, durere, de când a plecat dintre noi, scumpul nostru soț, tată și bunic,
MOȘ PETRU.
Cât vom trăi te vom plânge și nu te vom uita niciodată. Soția, fiica și nepotul. Parastasul va avea loc la Biserica nouă Podgoria, sâmbătă, 11 august, ora 12. Dumnezeu să-l odihnească-se în pace! (20710)

A trecut un an de lacrimi, dor, durere, de când a plecat dintre noi, scumpul nostru soț, tată și bunic,
BRÎNDUȘE IOAN.
Parastasul va avea loc duminică, 12 august, la Biserica Ortodoxă din Somoșcheș. (20763)

● PRODUCE ȘI MONTEAZĂ UȘI ȘI FERESTRE DIN PVC ARMAT CU PROFILE TROCAL GERMANIA
● PRODUCE ȘI VINDE GEAM TERMOPAN
LUCRU NEMȚESC

SATLINE

SALON DE EXPOZIȚIE:
ARAD, PIAȚA MIHAI VITEAZUL
BL. M 7, PARTER
TEL./FAX. 057/25 14 61; 094 50 72 11

S.C. COTTA INTERNATIONAL S.R.L.
Angajează
◆ MAȘINISTE CALIFICATE pentru masini de cusut
◆ TAPIȚERI CALIFICAȚI
sau cu calificare la locul de muncă
Vârsta: 20-30 de ani
Condiții excelente de muncă, SALARII AVANTAJOASE.
Informații: telefon 278.600 sau 278.601, între orele 9,00-17,00. (2059749)

SC AGRIROM SRL
Str. V. Milea nr. 44
Tel.: 057 / 250 880
094 / 620 767
Vinde la preț de importator următoarele tipuri de furaje şi concentrate import Ungaria:
Furaje pentru broiler
Furaje pentru găini ouătoare
Furaje pentru porci
Concentrate pentru broiler starter
Concentrate pentru broiler creştere
Concentrate pentru broiler finisare
Concentrate pentru purcei
Concentrate pentru îngrăşare porci (C.A.)

CAMERA DE COMERT ARAD
DEPARTAMENTUL ÎNVĂȚĂMÂNT
ORGANIZEAZĂ URMĂTOARELE
CURSURI:
■ Contabilitate și aplicații pe calculator;
■ Evidență contabilă în partidă simplă pentru asociațiile familiale și persoane fizice;
■ Inițiere în utilizarea calculatoarelor și birotică (Windows, Word);
■ Inițiere în utilizare Excel;
■ Limbi străine (engleză, italiană, franceză, germană);
■ Să învățăm să dansăm (vals vienez, tango, foxtrot, blues-rock, latino).
Informații suplimentare la sediul CCIA Arad, str. Clișca nr. 5, camera 31, etajul 2, tel. 25.22.50 sau 25.30.00 (c. 39)

Important pentru agricultori
S.C. SERVAGROMEC SA ARAD
Vinde ● TRACTOARE ● UTILAJE AGRICOLE
în condiții foarte avantajoase cu plată:
■ 45% din valoarea utilajelor din fonduri proprii
■ 55% alocație de stat
conf. O.M. 97/2001
Informații: Arad, str. Kogălniceanu 22, tel. 280712, 281.048 sau 095.650.313. (5914789)

S.C. BELSIRIM S.A.
angajează INSPECTOR PERSONAL
cu experiență
Informații la telefon 284.125. (5927490)

ROMMAT CONSTRUCTII
ROMMAT CONSTRUCTII
Depozit de materiale de constructii
Calea 6 Vânători nr. 55/A (lângă frigorifer)
Tel.: 091 219 625
ORAR Luni-Vineri 08-17, Sâmbătă 08-12
vinde din stoc
- oțel beton
- cornier
- cărămidă refractară (şamotă)
- cărămidă eficientă
- cărămidă dublu presată
- cărămidă pentru coş
- mortar refractar (praf de şamotă)
- silicat de sodiu (apă de sticlă)
- ciment
- ciment alb
- var
- ipsos
- carton asfalt
-plăci de azbociment
NOU!
(C.A.)

S.C. TEPRO VEST HOLDING S.A.
VINDE:
TEVI INSTALATII(negre si zincate) 1/2 - 4D
TOATĂ GAMA DE PRODUSE LAMINATE
OTEL ROTUND PLASĂ SUDATĂ 4,5,6,
BARE TRASE - PĂTRATE - HEXAGON
PLASĂ SARMĂ, TABLĂ si ELECTROZI
OTEL BETON D6-25 ; PC 52 D 8/32
CIMENT ; VAR ; BCA ; CUIE si PLASĂ RABIT
Transportăm marfă 10-20T
Vindem BCA si ciment la pret de furnizor+transport
ARAD str. Campurilor 3
tel 057 / 289 924 (C.A.)

DUNĂREA
Suntem o companie multinațională specializată în domeniul confecții-textile, colaborând cu parteneri ca: Nike, Levi's, Gap, Russel, Benetton, Fila. Fiind conștienți de importanța unui personal motivat şi bine instruit, căutăm candidați cu experiență şi potențial pentru postul:
Inginer Confecții - Tricotaje :
- Studii superioare de profil confecții - tricotaje;
- Cunoaşterea şi înțelegerea ingineriei confecțiilor - tricotajelor;
- Aptitudini organizatorice, gândire analitică şi inițiativă, capacitate de a lucra sub stress;
- Capacitate de a găsi soluții multiple, capacitate de învățare rapidă, spirit de echipă.
- Cunoştințe PC: Microsoft Office (Word, Excel, PowerPoint);
- Cunoaşterea limbii engleze reprezintă un avantaj;
- Experiență în domeniu de minim 2 ani.
Oferim:
- Oportunitatea de a lucra într-o echipă tânără, într-o firmă multinațională dinamică;
- Un pachet compensatoriu atractiv;
- Instruire profesională la locul de muncă.
Candidații vor trimite Curriculum Vitae detaliat până în data de 17 August 2001, la adresa: Dunărea Textile SRL, Str. Țesătorilor nr. 16, 1800 Lugoj, la fax: 056/359520 sau prin e-mail la pcaramidariu@dunarea.ro. Menționați pe plic, fax sau în subiectul mesajului, postul pentru care candidați. Numai candidații selectați vor fi chemați la interviu. Toate candidaturile sunt confidențiale.

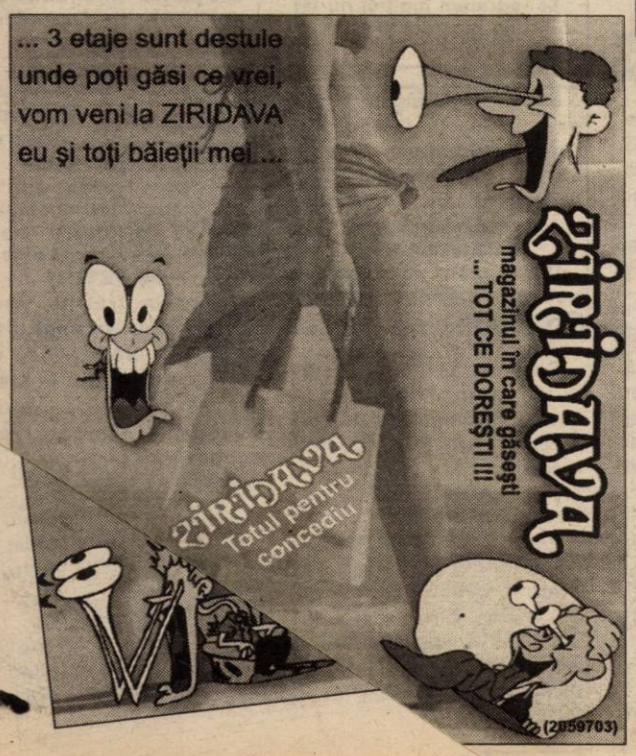

Societate comercială angajează prin concurs

● Contabil gestiune
Condiții: - studii medii economice
- cunoștința limbii maghiare
- cunoștințe cu privire la sistem de operare Windows 98 și program contabilitate și gestiune - preferabil MaxCont

● Magazioner
Condiții: - diplomă de bacalaureat
- cunoștința limbii maghiare
- cunoștințe în domeniu
- cunoștințe cu privire la sisteme de operare Windows 98

Examenul va avea loc la data de 20.08.2001, ora 8,00, la sediul societății din Arad, Calea 6 Vânători nr. 55/C.

Cei interesați vor depune un CV la adresa: Arad, Calea 6 Vânători nr. 55/C sau fax 057/270.212 până la data de 18.08.2001.

(C. A.)

S.C. „AL PROMPT PLUS" SRL
Arad, str. Feleacului nr. 1
Telefon: 253.583; 094.612.882
Anunță onorata clientelă
începând cu
1.08.2001
REDUCERI DE PREȚ de 15%
la TÂMPLĂRIE DIN ALUMINIU
import Grecia
(5927479)

BANCA "TRANSILVANIA" S.A.
SUCURSALA ARAD
Str. Unirii nr. 5-7
Tel. 057 283 122
AGENT WESTERN UNION!

ADEVĂRUL
COTIDIAN INDEPENDENT ARAD

Anul XIII, nr. 3380

Sâmbătă, 11 august 2001 ● 12 pagini ● 4000 lei ● e-mail: adevarul@arad.ro; adv.pub@arad.ro

BRAT Publicație auditată în semestrul II 1999 — Tiraj mediu zilnic vândut: 34.958

WEST BANK S.A.
ARAD, B-dul Revoluției nr. 88
Tel: 284.888, Fax: 285.202
Dobânzi depozite persoane fizice
(suma minimă 500.000 lei)
1 lună 32%
2 luni 33%
3 luni 34%

ATENTATE ÎN SERIE LA... BUZUNARUL CETĂȚEANULUI

Un prieten plecat de mulți ani în America mi-a destăinuit că afacerile sale cele mai reușite au fost cele cu unele structuri guvernamentale. Spre deosebire de agentul economic obișnuit, care se poate afla în „jenă financiară", statul are întotdeauna bani pentru plata partenerilor de afaceri. Cu alte cuvinte, ești un bun negustor dacă reușești să primești comenzi de la instituții guvernamentale. Iată de ce nu e de mirare că și prin părțile noastre cei mai destupați la minte caută să intre în afaceri cu Primăria, cu Consiliul Local ori cu fratele său mai mare de la județ. Atât la una cât și la alta dintre administrațiile noastre se găsesc bani buni proveniți de la buget și destinați unor cheltuieli de tot soiul. Totul este să știi să pui mâna pe dânșii. Dacă te cunoști, bunăoară cu niște consilieri din preajma primarului Dorel Popa, vei încerca să obții o comandă pentru ceva tipărituri în scop propagandistic. Niște pliante, bunăoară, în care este prezentat municipiul Arad pentru străinii care ne calcă pragul și se presupune că ar dori să ne cunoască. Că Aradul are multe „istorii" tipărite deja, că a mai fost prezentat în zeci și sute de feluri nu contează. Important pentru deținătorul de scule tipografice este contractul cu Primăria pentru tipărirea acelor pliante.

La timpul său am scris despre această afacere și lumea a înțeles că domnii consilieri municipali au aprobat cu prea multă ușurință cheltuirea de la buget a circa 500 milioane pentru acele tipărituri de care cetățeanul plătitor de taxe și impozite nu prea avea nevoie. Este acesta un exemplu al modului în care te poți aranja financiar, măcar pentru o perioadă, obținând un contract cu Primăria, pe cheltuiala cetățeanului.

Arădeanul interesat de modul în care este utilizat banul său de către aleșii locali își poate da seama când e jupuit după anumite semnalmente, să le spunem. De pildă, atunci când unii consilieri locali ori județeni se deplasează prin cele străinătățuri pentru a se specializa, chipurile, în arta administrației publice, arădeanul trebuie să știe că măcar o parte (substanțială totuși) din cheltuieli sunt suportate din buzunarul său. De ce se organizează asemenea excursii? Gurile rele vorbesc despre colaborarea celor cu bani (funcționarii de la primărie) și cei cu decizia, adică domnii consilieri.

ȘTEFAN TABUIA

(Continuare în pagina 4)

Pentru că industria zahărului a fost lichidată

ROMÂNII ÎȘI ÎNDULCESC CEAIUL CU ZAHĂRUL DIN TRESTIE

Fabrica arădeană de zahăr a fost oprită pe motiv de... nerentabilitate! Să fie mai rentabil importul de zahăr?!...

Pag. 7

Fabrica arădeană nici nu moare nici nu e lăsată să trăiască

Ieri

S-a pregătit debarcarea directoarei Bibliotecii Județene

Ieri, în cadrul ședinței Delegației permanente a Consiliului Județean Arad, a fost discutat proiectul de hotărâre, care va fi supus aprobării în plen săptămâna viitoare, potrivit căruia directoarea Bibliotecii Județene, Aurora Tătar, va fi eliberată din funcție. Această propunere a avut la bază referatul biroului de audit intern al CJA, din care rezultă că din vina Aurorei Tătar s-a creat un prejudiciu de circa 10 milioane lei.

Până la organizarea unui nou concurs, funcția de director al Bibliotecii Județene Arad, va fi asigurată de o altă persoană.

După cum se știe, Aurora Tătar se află încă în cercetări penale privind comiterea unei infracțiuni de luare de mită, constatată prin flagrant.

C. T.

Cătălin Chiriță punctează

CIOBANCAN ESTE MARIONETA LUI CLAUDIU, IAR ACESTA MARIONETA ADELEI

Pag. 5

Începând cu 10 august și până duminică, 12 august, între Banca Comercială și Gara mare, pe o porțiune de 150 m, se lucrează la înlocuirea liniilor și traverselor la linia de tramvai. Lucrarea este executată de „Edil Construcții". În această perioadă transportul de persoane de la Gară până la Podgoria se execută cu autobuze.

MAREA NERUȘINARE

Am comemorat cu emoție 400 de ani de când sub loviturile mișelești ale dușmanilor neamului cădea capul întâiului unificator de țară, Mihai Viteazul.

În ideea, care i-a intrat în cap, a reconcilierii, domnul Iliescu l-a invitat la acțiunile comemorative și pe Mihai de Holhenzollern, fost rege al României, detronat de tatăl său Carol al II-lea și făcut Mare Voevod de Alba Iulia, apoi el îl detronează pe tatăl-său și îi ia locul ca rege.

Domnul Ion Iliescu are o cuvântare clară, un mesaj așa cum se cuvine unui șef de stat. Fostul rege al României însăilează câteva cuvinte neînțelese, din care auzim o fonfăială specifică acestui exemplar al caselor regale.

Cum răspunde acest „vântură-lume" acestei bunăvoințe, acestei aplecări a președintelui României, o numesc naivă, spre reconciliere. Cere cu nerușinare prin fiica-sa Margareta Duda, domeniul Peleș cu castelul Peleș, Pelișor și Foișor, stâna regală și Valea Babei. Aceasta după ce în semn de recunoștință i s-au cedat palatul Elisabeta și o alta casă din București, plus conacul de la Săvârșin.

Această mare nerușinare a acestui aventurier, a cărui strămoș a venit în țară cu o geantă jerpelită, dovedește încă o dată cupiditatea, lăcomia acestui fecior ce nu prea a fost recunoscut de Carol al-II-lea. Îl doare în dos de reconcilierea propusă cu sinceritate de Ion Iliescu. Pe el îl interesează să-și înzestreze iepele nesătule, să le facă zestre lor, și produșilor cuplurilor zise regale.

Până aici mai cetățene nerușinat. Altfel, cum procedează italienii și grecii cu regii lor o să-ți dăm un șut în c...r să mergi unde a înțărcat dracu iapa.

D.Z.

ALGLASS
TAMPLARIE DIN ALUMINIU SI P.V.C.
USI SI FERESTRE DIN PVC DECEUNINK-BELGIA
PRETURI SI CALITATE DE EXCEPTIE
Str. Roșiori nr. 26; Tel./Fax: 289053
Piața Spitalului Bl. 1D; Tel/Fax: 253868

CALENDAR

▼ Astăzi, Soarele răsare la ora 6 și 14 minute și apune la ora 20 și 27 de minute.

▼ Au trecut 222 de zile din acest an. Au mai rămas 143 de zile până în 2002.

▼ **Praznicul zilei: Biserica ortodoxă:** Sf. Patriarh Nifon, Sf. Mc. Evplu; **Biserica romano-catolică:** Sf. Clara; **Biserica greco-catolică:** Sf. M. Euplu, Sf. Clara.

A venit BARZA!

La Arad: Cociuba Emanuel Cosmin, **Mariș** Raul Claudiu, **Opriș** Eric Manuel, **Gârneț** Patric, **Codrean** Carina Maria, **Rostaș** Iancu, **Novac** Ovidiu Dorin, **Căciula** Casiana Bianca.

La Ineu: Prata Ruxandra Maria Elena.

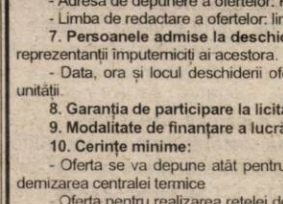

HOROSCOP

Sâmbătă, 11 august

Berbec (21.03-20.04). Reușiți să faceți față cu brio unei situații stresante, dar aveți nevoie de răbdare ca să depășiți întârzierile și blocajele.

Taur (21.04-20.05). Apar probleme de ordin financiar, dar aveți șanse la jocurile de noroc dacă participați în echipă.

Gemeni (21.05-20.06). În relația de cuplu, complicitatea este cuvântul de ordine, iar energia și entuziasmul dvs. cuceresc anturajul.

Rac (21.06-22.07). Vă așteaptă o zi plină de creativitate, dezvoltându-vă darurile de la natură.

Leu (23.07-22.08). Nu lăsați o situație delicată să se agraveze și evitați discuțiile în contradictoriu cu anturajul.

Fecioara (23.08-22.09). Reglați o problemă care vă tracasează de mult timp și organizați o seară agreabilă alături de persoana iubită.

Balanța (23.09-22.10). O dragoste la prima vedere va săgeta inimile libere. Dacă jucați pe cartea tandreței, veți petrece o zi superbă.

Scorpion (23.10.-21.11). Intuiția vă ajută să dați sfaturi utile. În dragoste refaceți legăturile amoroase prin senzualitate.

Săgetător (23.11-21.12). Veți cunoaște o persoană care se interesează de proiectele dvs. Sunteți într-o formă excelentă și apar momente minunate în amor.

Capricorn (22.12-19.01). Aveți tendința de a forța evenimentele, fără a ține cont de cei din jurul dvs. Nu dramatizați un moment de tensiune pasageră cu un prieten.

Vărsător (21.01-20.02). Cei care muncesc au motive de satisfacție. Destinul vă deschide o ușă. Dacă doriți să vă schimbați viața, acum e momentul.

Pești (19.02-20.03). Faceți un efort pentru a înțelege ceea ce așteaptă persoana iubită de la dvs. Apar oportunități în plan financiar.

MOCHETA
Arad, Piața Gării
Telefon 235.221
MARI REDUCERI DE PREȚURI
MONTAJ LA STANDARDE EUROPENE

„ADEVĂRUL" VĂ ASCULTĂ

La telefonul dimineții, 280944, între orele 9,00-12,00

☎ **Nu e pământ. Maria Avram, str. Mareșal Antonescu, Bloc C:** „Am făcut cerere la Primăria Păuliș pentru a primi, conform Legii 1/2000, un hectar de pământ pe care l-am avut în Sâmbăteni. Mi s-a spus că nu există pământ disponibil. Cineva, probabil, îl folosește și se îmbogățește de pe urma noastră... Rog Prefectura să se implice, să vadă ce se întâmplă la Păuliș. În situația mea sunt mai multe persoane."

☎ **Circulație grea. Ilie Butariu, str. Munteniei nr. 6:** „După ce a fost interzisă circulația mașinilor grele pe strada Turdei, tirurile și alte mașini mari circulă acum pe strada noastră. Casele sunt vechi, se distrug din cauza trepidațiilor. Mie chiar mi-a fost rupt cablul TV de către o mașină mare. Am dori ca și pe Munteniei să se limiteze gabaritul autovehiculelor."

☎ **Fără apă. Zoltan Minea, str. Cardoș nr. 7:** În urmă cu două-trei luni, s-au desființat cișmelele din zona unde locuiește. Multe familii de pe stradă se aprovizionau de aici fiindcă nu au apa trasă. Acum, ei apelează la vecini ca să-și facă aprovizionarea. „Am încercat să merg în audiență la primar, dar mi s-a spus că problema asta nu-l interesează pe primar. Am fost la viceprimar, m-a ascultat, dar nu s-a rezolvat nimic."

Redactor de serviciu, G. KNAP

METEO

Vremea va deveni în general instabilă și se va răci față de intervalul precedent. Cerul va prezenta înnorări accentuate mai ales în partea a doua a intervalului, când temporar vor cădea averse de ploaie, însoțite de frecvente descărcări electrice și intensificări de vânt, care trecător pot lua aspect de vijelie. Izolat, cantitățile de apă căzute vor depăși 20 l/mp. Vântul va sufla în general moderat.

Temperaturi maxime: 26 la 30°C; **Temperaturi minime:** 18 la 22°C.

Meteorolog, A. TEODORESCU

AU PLECAT DINTRE NOI!

Beleiu Maria (1960), Szegi Zoltan (1953), Rotar Cătălina (1915), Szasz Oscar Bela Andrei (1928), Zdrobce Florian (1930)

PSIHOTERAPIE, LA MONEASA

Recent, în stațiunea Moneasa, la hotelul cu același nume, a început sesiunea de tratamente prin metode naturiste. Organizată de Asociația națională de terapii complementare, manifestarea constă în aplicarea unor metode de tratamente naturiste pentru ameliorarea și vindecarea unor afecțiuni cum sunt: constipația, colici, reumatisme, insomnii, astm bronșic, tulburări psihice și emoționale, boli ale aparatului locomotor, circulator etc.

Dintre metodele de tratament folosite de specialiști în terapii complementare amintim: biomasaj terapeutic, meloterapie, aromoterapie, meditație și vizualizare, psihoterapie și altele.

Cei interesați pot obține informații suplimentare la telefonul 057-214155 (sediul Fundației ANATECOR din Arad).

C. T.

UTILITARE

PIEȚE, TÂRGURI

Astăzi este zi de piață la Chișineu Criș, Lipova, Pâncota, Felnac, Grăniceri, Hălmagiu, Moneasa, Pecica, Vărșand, Socodor, Șeitin, Vladimirescu, Zimandu Nou, Covăsânț. Târguri **săptămânale** se desfășoară astăzi la Lipova, Pâncota, Hălmagiu, Moneasa.

FARMACII DE SERVICIU

● Farmaciile Remedium, B-dul Revoluției, nr. 52-54, telefon 233195 cu program de luni până vineri de la orele 7,30-20,00, iar sâmbăta de la 8,00-14,00, **Sinapis** - Bd. Revoluției, nr. 88 lângă Noul Stil, telefon 282369, **„Noua Farmacie"**, str. Andrei Șaguna, nr. 15, telefon 948 sunt de serviciu cu program non-stop. Sâmbătă și duminică este de serviciu cu program non-stop Farmacia nr. 72 (Bdul Revoluției nr. 80, telefon 254336).

URGENȚE STOMATOLOGICE ...

...asigură Cabinetul din str. Crișan (în spate la Gionelli), program non-stop. Telefon: 253794.

● În zilele de sâmbătă și duminică, urgențe stomatologice asigură și cabinetul din B-dul Revoluției nr. 62, ap. 17, între orele 9,00-19,00. Telefon: 256665.

ADMINISTRAȚIA FINANCIARĂ

Administrația Financiară a municipiului Arad: Asistență contribuabili (impozitul pe venitul global) - telefon 280633, 280733, int. 198.

ÎNREGISTRĂRI ÎN CAZ DE DECES

Biroul de Stare Civilă - decese face înregistrări după următorul program: sâmbătă și duminică, între orele 9,00-11,00 și luni 8,00-14,30. Tel. 281850.

TELEFON DE URGENȚĂ LA POLIȚIE: 955.

DE LUNI, ÎNCEPE IAR „BAC"-UL

De luni, 13 august, începe a doua sesiune a examenului de **bacalaureat**. 475 de elevi vor susține acest examen în două centre arădene. Grupul Școlar de Industrie Alimentară și Grupul Școlar de Industrie Ușoară. La a doua sesiune a bacalaureatului, s-au înscris, până ieri, și corigenții din clasele a XII-a.

A doua sesiune a examenului de **capacitate** va începe din 20 august, înscrierile desfășurându-se între 15 și 17 august.

C. L.

CURSURI

Casa de Cultură a Municipiului Arad anunță înscrieri la următoarele cursuri: dactilografie și lucrări de secretariat, lb. italiană, lb. germană, lb. engleză. Înscrierile se fac zilnic, la sediul instituției din str. Gh. Lazăr nr. 1, între orele 9-13. Informații la telefon 211.918.

CINEMATOGRAFE

Dacia: Evoluție (SUA) 11; 13; 15; 17; 19; 21

Mureșul: Naufragiatul (SUA) 10; 13; 16; 19

Arta: Mexicanul (SUA) 16; 18; 20

Sala Mică: Doctor T și femeile (SUA) 15,30; 17,30

Grădina de vară: Blade (SUA) 21,30

Progresul (din 12 aug.): O escapadă super (SUA) 16

Ce e mai bun în viață (SUA) 18

Penitenciarul Arad

ANUNȚ DE LICITAȚIE

1. Persoana juridică achizitoare și organizatorul licitației: Penitenciarul Arad, cod fiscal 3678181, Arad, str. Eftimie Murgu, nr. 5-7, tel. 280577, fax: 216519.

2. Procedura aplicată: Licitație deschisă fără preselecție.

3. Tipul contractului de lucrări: Contractul cuprinde livrarea și instalarea unei rețele de gaze naturale exterioare și interioare unității, necesare pentru funcționarea consumatorilor din cadrul unității precum și pentru modernizarea centralei termice proprii.

4. Termenul limită de execuție a lucrării: este de 3 luni de la adjudecarea licitației.

5. Documentele licitației: se pot procura de la sediul unității.

- Costul documentației pentru licitație este de 400.000 lei

- Data limită pentru solicitarea de clarificări suplimentare este 20 august 2001, ora 8,00

6. Data limită pentru depunerea ofertelor: este 22 august 2001, ora 8,00.

- Adresa de depunere a ofertelor: Penitenciarul Arad, str. Eftimie Murgu nr. 5-7

- Limba de redactare a ofertelor: limba română.

7. Persoanele admise la deschiderea ofertelor: toți depunătorii de oferte sau reprezentanții împuterniciți ai acestora.

- Data, ora și locul deschiderii ofertelor: 22 august 2001, ora 10,00, la sediul unității.

8. Garanția de participare la licitație: 90.000.000 lei.

9. Modalitate de finanțare a lucrării: finanțare de la Bugetul de stat.

10. Cerințe minime:

- Oferta se va depune atât pentru rețeaua de gaze naturale cât și pentru modernizarea centralei termice

- Oferta pentru realizarea rețelei de gaze naturale se va face în varianta de execuție cu țeavă din oțel

- Ofertantul a mai executat cel puțin 3 (trei) lucrări similare în ultimii 5 ani în valoare totală de cel puțin 20.000.000.000 lei

- Ofertantul va dispune de instalații, echipamente și personal specializat pentru execuția lucrării

- Ofertantul trebuie să facă dovada solvabilității sale, să nu aibă datorii și să aibă disponibil sau acces la mijloace financiare

11. Perioada de menținere a ofertei: durata de realizare a lucrării.

12. Criteriul de adjudecare: este costul cel mai mic pentru realizarea lucrării.

COMANDANTUL UNITĂȚII

(c.b.)

Prin grija deputatului NICU COJOCARU

CENTRUL DE PLASAMENT VĂRĂDIA DE MUREȘ A PRIMIT GRATUIT UN AUTOTURISM DACIA

De astăzi, Centrul de plasament Vărădia de Mureș, fosta școală ajutătoare de copii, a primit un dar deosebit: un autoturism Dacia 1410. Autoturismul a fost preluat în mod gratuit de la Parlamentul României prin intermediul deputatului Nicu Cojocaru.

Foto: AL. MARIANUȚ

20.000 DM PE „LÂNGĂ" CONTABILITATE

Iacobescu Nicolae (38 ani), din Timișoara, administrator la SC Oils Tehno Plus SRL Timișoara, a efectuat o lucrare de construcție la „Ratio West" Arad, la finele căreia a încasat suma de 20.000 DM. Banii nu au fost evidențiați în contabilitate, sustrăgându-se astfel de la plata impozitelor față de bugetul de stat.

PREȚUL AURULUI

BANCA NAȚIONALĂ. Pentru gramul de aur de 24K: prețul cu ridicata - 257.700 lei, iar prețul de achiziție - 231.930 lei. Prețuri valabile ieri.

PIAȚA NEAGRĂ. Aur 14 K: cumpărare - 130.000 lei/g, vânzare - 135.000 lei/g. **Aur 18 K**: cumpărare - 160.000 lei/g, vânzare - 180.000 lei/g.

Echipa de serviciu

IOAN TULEU
secretar de redacție
Bianca Felea, Ioan Leac, Dina Rujan, Ramona Vidulescu
tehnoredactare computerizată
Monica Ardelean, Doina Jurcă, Călin Mnerie, Aurica Telcian
corectură

CURSUL VALUTAR*

VALORI ÎNREGISTRATE IERI, 10 AUGUST

Denumirea valutei	BNR	BCR		BRD		Banca Transilvania		Banca Agricolă		Bursa neagră	
EURO	26640	C	V	C	V	C	V	C	V	C	V
Dolar S.U.A.	29807	29675	29875	29580	29880	29750	30100	29700	29830	29800	30000
Marca germană	13621	13164	13658	13210	13565	13000	13520	13360	13520	13300	13500

Începând de ieri

TOMOGRAFUL - SERVICIU GRATUIT PENTRU TOȚI SPITALIZAȚII

Ieri, conferința de presă săptămânală a Prefecturii a fost susținută de subprefectul Florin Remețan, reprezentantul Guvernului în teritoriu, Gheorghe Pele fiind în concediu de odihnă. Au mai fost prezenți dl. Șerban Popescu, directorul Direcției pentru Integrare Europeană și d-na Florica Grec - director al Direcției de Statistică.

◆ Stema județului - spre oficializare

Primul subiect dezbătut în cadrul acestei întâlniri a fost reorganizarea Comisiei județene de heraldică, constituită în baza H.G. 64/93. Până la ora actuală, în prefectură nu exista o situație a stemelor consiliilor locale. Pentru a remedia situația, în cursul acestei săptămâni comisia de heraldică a județului s-a întrunit pentru a stabili stema Consiliului Județean. Ea a rămas aceeași din trecut, acum urmând să primească avizul comisiei de evaluări din Cluj și abia apoi va fi trimisă la guvern spre aprobare.

Subprefectul Florin Remețan a solicitat primarilor din județ ca în cel mai scurt timp posibil să trimită Prefecturii propunerile pentru stemele fiecărei localități. Acest lucru nu este obligatoriu, dar vechile steme nu mai pot fi utilizate decât dacă primesc avizele necesare. Folosirea acestora fără aprobările respective intră sub incidența codului penal.

● Dat fiind faptul că județul Arad nu are nici un fel de pliant în vederea promovării imaginii, Prefectura a purtat o serie de discuții cu Consiliul Județean pentru alocarea unui buget în acest sens: „Trebuie să se stabilească varianta optimă pentru reprezentarea noastră, fie prin pliante, fie prin broșuri, CD-uri. Sunt conștient de faptul că acest proiect este costisitor, dar e o rușine pentru un județ ca Aradul să nu le aibă", preciza Florin Remețan.

◆ Judecătorii la Sebiș și Săvârșin

La ora actuală se urmărește elaborarea unei Hotărâri de Guvern privind înființarea de noi judecătorii în județ. Până acum, în Arad au fost stabilite două localități unde vor exista acest gen de instituții: Sebișul și Săvârșinul. Cu acest scop, zilele trecute, suprefectul Aradului împreună cu președintele și vice-președintele Tribunalului Arad s-au deplasat în cele două localități. S-a stabilit că la Sebiș noua judecătorie să funcționeze în sediul actualei primării, iar la Săvârșin - în cantina taberelor școlare.

Magistrații vor beneficia și de locuințe de serviciu. Se intenționează ca punerea în aplicare a acestui proiect să demareze încă de la începutul anului 2000.

◆ Servicii gratuite la tomograf

Începând de ieri, toate persoanele spitalizate de pe raza județului, indiferent de spital, beneficiază de servicii gratuite la tomograful din cadrul Spitalului Județean Arad. Acest aparat cu tehnică performantă a fost ținut în rezervele spitalului județean, până în urmă cu 2 luni când s-a dat în folosință. De servicii gratuite beneficiau doar pacienții Spitalului Județean ceilalți plătind o taxă de 1,5-3 mil. lei. Printr-un contract al CAS cu Spitalul Județean din Timișoara, pacienții Spitalului Municipal Arad erau trimiși acolo, bineînțeles contra cost.

„Printr-o întâmplare am auzit de acest lucru. Am convocat la mine toate organele implicate și în cele din urmă s-a stabilit ca toate persoanele spitalizate să beneficieze de servicii gratuite. Nu acceptăm favoritisme", a declarat subprefectul.

◆ Relații cu mass-media

Reprezentanții Prefecturii și-au exprimat mulțumirea legată de bună colaborare cu mass-media locală. În acest sens a fost amintit ziarul „Adevărul", prin implicarea căruia a fost soluționat cazul din localitatea Măgulicea, comuna Vârfurile privind sutele de hectare distruse de gaterul amplasat în zonă.

MADIANA MICAN

Prin Programul de Coeziune Economică și Socială

27 ARĂDENI AȘTEAPTĂ FONDURILE NERAMBURSABILE

Perioada de aderare la Programul de Coeziune Economică și Socială cu finanțare europeană nerambursabilă pentru IMM-uri s-a încheiat. Data limită de depunere a dosarelor la Agenția de Dezvoltare Regională din Timișoara a fost 20 iulie a. c.

Directorul Direcției pentru Integrare Europeană, dl. **Șerban Popescu,** informează că la nivelul județului Arad au fost depuse 27 de proiecte, solicitările ridicându-se la 1,5 mil. euro. Sperăm că cel puțin zece dintre ele să fie aprobate, asta având în vedere faptul că sumele cerute de aceștia sunt extrem de mari. Proiectele depuse vizează cele mai variate domenii de activitate - de la abatoare până la publicitate și turism.

Pentru a intra în posesia acestor fonduri întreprinderile trebuie să fie nou înființate cu un număr de până la 241 de angajați și să fi înregistrat profit la sfârșitul anului 2000 și să participe cu cel puțin 50 la sută din valoarea proiectului, atât în bani cât și în natură.

M. MICAN

ÎNȘELĂCIUNE CU... VIZE

Roman Gheorghe (43 ani), din Baia Mare a pretins și primit în cursul anului 2001, sume de bani în lei și valută - de la diferite persoane fizice - promițându-le obținerea de vize de lucru în Israel. În realitate, **Roman Gheorghe** a luat banii fără să facă rost de vize. După ce i s-a întins o capcană, Roman Gheorghe a fost prins de polițiști. Acum el este cercetat pentru săvârșirea infracțiunii de trafic de influență.

Ieri dimineață, în Vlaicu

CTP „A SCOS LA PLIMBARE" SUTE DE ARĂDENI

În cursul dimineții de ieri, sute de locuitori ai cartierului Vlaicu au fost puși în situația de a străbate orașul pe jos spre locurile de muncă. Asta datorită „bunei organizări" a conducerii Companiei de Transport Public.

De ieri, circulația tramvaielor pe ruta Podgoria - cartierul Aurel Vlaicu a fost întreruptă datorită unor lucrări efectuate la linii. În această perioadă, pe traseul Fortuna - Podgoria transportul urma să fie asigurat de autobuze la interval de 5 minute. Sau cel puțin așa anunța conducerea CTP! Dar de unde atâta interes pentru bietul cetățean din al cărui buzunar trăiesc „domniile lor"?! Soare, îmbulzeală, agitație, nervi, copii, tineri și vârstnici - așa arăta Calea Aurel Vlaicu în dimineața zilei de ieri.

D-na Mariana Birău, director în cadrul CTP, declara: „Noi am introdus autobuze pe ruta respectivă. Dar așa e în prima zi. Ca la orice început, oamenii nu sunt toți informați și se produc astfel de situații. De mâine totul va intra în normal."

MADIANA MICAN
Foto: ȘTEFAN MATYAȘ

Sute de oameni așteptau autobuzele promise. Dar... degeaba!

O practică inedită, în tramvaie

CONTROLORII CONFISCĂ BUNURILE „FRAUDULOȘILOR"

Controlorii din tramvaie au descoperit o metodă inedită de a-i determina pe „frauduloși" să-și plătească amenda: „amanetându-le" lucruri personale. Tot ce se poate: de la bijuterii, telefoane mobile, până la îmbrăcăminte. Acum e vară, cald, unii călători se mai și bucură dacă scapă de haine, dar ce fac la iarnă?

Așa a pățit și E. C., care călătorea pe ruta Vladimirescu-Arad, în data de 8 august, în jurul orei 16. „Nu am avut de unde să-mi cumpăr bilet de tramvai, în Vladimirescu nefiind tonete decât în centru. Am compostat un bilet de oraș, de 4.500 lei. Au venit controlorii, m-au dat jos mai mult cu forța. Mi-au întocmit un proces-verbal, cu o amendă de 350.000 lei (nu 300.000 lei, cum era normal) și pentru că nu am avut bani, mi-au cerut să las ceva în schimbul banilor. Au început să-mi caute ei prin poșetă. Până la urmă mi-au luat ceasul. În acel act încheiat de ei, au scris că **de bună voie le-am dat ceasul.** Mai mult decât atât, în același act au specificat că biletul pe care l-am compostat valora **45.000** lei. Atunci de ce mai trebuie să plătesc amenda? Ce bilet e ăsta, de 45.000, când el costă 4.500? Nici să scrie nu știu. E legal să-mi ia lucrurile?"

Cam asta l-am întrebat și noi pe dl. **Dumitru Stan**, șef Serviciu control și pază din cadrul Agenției Detectiv. „Amenda aplicată în astfel de cazuri este de 300.000 lei. Dacă nu este achitată în 48 de ore, procesul-verbal va fi trimis la Finanțe. În ceea ce privește reținerea unor lucruri până la achitarea amenzii, este legală pentru că asta se practică numai cu acordul persoanei respective. Este adevărat că atitudinea controlorilor lasă câteodată de dorit, dar vă dați seama că atunci când dintr-un singur tramvai coboară 20 de oameni care strigă și te înjură, îți pierzi răbdarea. Asta se întâmplă de obicei pe ruta Arad-Vladimirescu. Nu-și fac abonamente sau nu-și cumpără bilete, sperând că nu vin controlorii. Nu suntem noi vinovații."

Din păcate, atitudinea ambelor părți implicate, atât a călătorilor cât și a controlorilor, nu este dintre cele mai alese. Referitor la reținerea unor bunuri personale cu acordul frauduloșilor, permiteți-ne să avem unele rețineri... Cine are dreptul să caute prin lucrurile personale ale cetățeanului?!

Ce spun organele abilitate de aceste practici?

MADIANA MICAN

ARĂDENII - CEI MAI BUNI PARAȘUTIȘTI DIN ROMÂNIA

Aeroclubul „Traian Vuia" din Arad a ajuns să numere 25 de ani de activitate. Coordonat de Aeroclubul României și aflat sub tutela Ministerului Transporturilor, aeroclubul arădean trăiește mai mult prin pasiunea pentru zbor a membrilor săi și mai puțin prin susținerea financiară de care ar avea atâta nevoie. Noroc cu „Blue Sky", un club arădean care sprijină activitatea aeronautică în orașul nostru. „Banii alocați clubului sunt foarte puțini. De multe ori, suntem nevoiți să ne descurcăm pe cont propriu" - susține **Petrișor Laurențiu**, șeful sectorului parașutism din Arad.

● Mulți chemați, puțini aleși

La ora actuală, Aeroclubul „Traian Vuia" numără 41 de membri, cu vârste cuprinse între 16 și 22 de ani. De la dorința de a zbura și până la punerea în practică a acesteia, calea e destul de anevoioasă. Anual, aeroclubul organizează cursuri de parașutism. De obicei, numărul celor care se înscriu depășește 100 de persoane, dar exigențele impuse de acest sport fac o triere serioasă. „Mulți nu trec de o primă etapă, eliminatorie, care este vizita medicală" - spune Petrișor Laurențiu. Pe lângă atributul unei sănătăți perfecte, acest sport cere mută consecvență: candidații admiși la vizita medicală nu sar direct în parașută, ci trebuie să urmeze un curs de pregătire teoretică și fizică de aproximativ patru luni. „Aici intervine un alt criteriu de triere: pliciseala" - remarcă șeful sectorului parașutism din Arad. Pentru că nu oricine poate face față unui program săptămânal susținut: două zile - teorie, iar într-o altă zi - program de pregătire fizică.

Selecția viitorilor parașutiști se face la sfârșitul cursului, printr-un examen cu probe teoretice și în urma căruia promovează doar candidații care obțin minimum nota 7.

Petrișor Lautrențiu - un împătimit de parașutism

● Un an de antrenament pentru 12 zile cu parașuta

Nici în acest moment, parașuta nu este un obiect foarte accesibil pentru învingătorii examenului. Pentru că, spune Petrișor Laurențiu, anual este prevăzută o singură etapă - de 12 zile - cu zboruri și salturi.

În celelalte zile ale anului, activitatea clubului are ca țintă principală pregătirea membrilor: antrenamente fizice săptămânale, dobândirea de noi cunoștințe teoretice etc.

● Senzații tari

Activitatea aeroclubului arădean este justificată pe deplin. Drept dovadă, locul pe care îl ocupă în topul celor 16 aerocluburi din țară: „parașutiștii arădeni sunt cei mai buni. Din 22 de parașutiști, cât numără lotul național, șapte sunt arădeni" - declară cu satisfacție Petrișor Laurențiu, omul care practică parașutismul de 25 de ani. Omul care încurajează sute de tineri să se identifice cu ei înșiși la înălțime, în aer, unde, spun parașutiștii, „poți face tot ce nu poți să faci pe pământ", unde trăiesc clipa cu intensitate maximă. Astăzi, Petrișor Laurențiu, sufletul parașutismului din Arad, își aniversează ziua de naștere. La mulți ani! Cât mai multe salturi și rezultate remarcabile!

TEODORA MATICA
FOTO: V. MUSCA

La antrenament

AJOFM ÎNTINDE O MÂNĂ DE AJUTOR ŞOMERILOR

Agenţia Judeţeană pentru Ocuparea Forţei de Muncă a organizat, ieri, o conferinţă de presă, în cadrul căreia au fost discutate aspecte privind activitatea acestei instituţii, precum şi probleme referitoare la rata şomajului, creditele pentru intreprinderile mici şi mijlocii, cursurile de calificare şi recalificare profesională, bursa locurilor de muncă pentru absolvenţi şi activitatea corpului de control a agenţiei.

Rata şomajului a fost primul aspect pus în discuţie şi a rezultat (fapt îmbucurător pentru judeţul nostru) că aceasta este, în Arad, în luna iulie, de 6,85%, mai mică decât media pe ţară care este de 8,8 procente. Astfel, numărul şomerilor care beneficiază de plăţi, este de 9972 de persoane din care: 2816 beneficiază de ajutor de şomaj, 1044 primesc un ajutor de integrare profesională iar 6112 persoane beneficiază de alocaţie de sprijin. Pentru cei care fac parte din această categorie mai puţin favorizată, Agenţia Judeţeană pentru Ocuparea Forţei de Muncă a organizat cursuri de calificare şi recalificare profesională. Din luna iulie au fost demarate 7 astfel de cursuri, dintre care 4 cursuri „se soldează", după terminare, cu angajarea absolvenţilor. Şi la plăţile compensatorii, această instituţie stă bine, dat fiind faptul că ambele tranşe, a căror valoare depăşeşte suma de 5 miliarde de lei, au fost achitate în timp. La capitolul creditelor pentru întreprinderile mici şi mijlocii, AJOFM a primit în luna precedentă opt dosare dintre care doar două au fost aprobate. Cele două firme în cauză au solicitat 600 de milioane lei, având în plan, oferirea a 12 locuri de muncă. AJOFM nu a stat pe gânduri nici în ceea ce-i priveşte pe agenţii economici depistaţi cu nereguli, efectuând controale la 16 dintre aceştia, valoarea totală a debitelor şi majorărilor de întârziere depăşind suma de 1 miliard de lei. De asemenea, acţiunile întreprinse de această instituţie au avut ca urmare executarea silită a 22 de agenţi economici, efectuându-se trei acţiuni de scoatere la vânzare a unor bunuri sechestrate. Astfel, AJOFM a reuşit să recupereze 350 de milioane de lei din prejudiciu. Pentru absolvenţii din 2000-2001 va fi organizată, sub egida acestei instituţii, bursa locurilor de muncă, în 31 august, la sala Bingo din Piaţa Gării, începând cu ora 10.00. Până la această oră au fost trimise agenţilor economici aproximativ 200 de invitaţii. Rămâne de văzut câţi vor fi cei care se vor arăta interesaţi de această iniţiativă a AJOFM. Bursa locurilor de muncă se va desfăşura concomitent şi în Chişineu-Criş, Lipova, Sebiş şi Ineu, existând peste 300 de locuri de muncă vacante.

R.MUNTEAN
S.LAZA

Solicitările Regelui Mihai în atenţia Guvernului

Guvernul va discuta în şedinţa de săptămâna viitoare solicitarea fostului suveran al României, Mihai I, privind retrocedarea Castelului Peleş, a declarat agenţiei MEDIAFAX purtătorul de cuvînt al Execu-tivului, Claudiu Lucaci.

El a precizat că, până atunci, un grup de experţi format din juriştii şi istorici va analiza baza legală a acestei solicitări, precum şi documentele aflate în posesia arhivelor naţionale referitoare la Castelul Peleş.

"O decizie finală faţă de ce-rerea Regelui Mihai ar putea fi luată după şedinţa Guvernului de săptămâna viitoare", a spus Lucaci.

Fostul suveran al României, Mihai I, a cerut, într-o cerere depusă la Primăria din Sinaia, retrocedarea Castelului Peleş precum şi a altor imobile din jurul castelului, ca şi o serie de terenuri virane din judeţul Prahova.

Avocatul fostului suveran, Adrian Vasiliu, a precizat că a depus personal solicitarea de retrocedare la Primăria Sinaia în data de marţi, 7 august, şi că cererea depusă se referă şi la imobilele Foişor şi Pelişor.

Fostul suveran mai revendică "o serie de imobile mici din domeniul Azuga-Predeal" şi mai multe terenuri, a adăugat avocatul Vasiliu.

ATENTATE ÎN SERIE LA... BUZUNARUL CETĂŢEANULUI

➥ Urmare din pagina 1)

Treaba merge ca unsă atunci când Primăria se înţelege cu CL-ul. În cazul nostru, Consiliul Local a aprobat iniţiativa primarului de a plăti nişte tipărituri unui client, dar şi consilierii sunt recompensaţi prin excursii exotice, de pildă. Scurt: când e vorba despre plecarea unor delegaţii prin ţări străine pe cheltuiala suportată de cetăţean, arădeanul poate înţelege că este supus din nou unei forme de jaf organizat după reguli „democratice".

O altă formă de a pune mâna pe banii publici este aceea de a vinde tot felul de studii şi analize în scop pretins urbanistic, de proiecte pe anumite teme. Aud, de pildă, că un consilier local, care şi-a întocmit ceva studiu despre fântânile arteziene din Arad vrea să-l vâre pe gâtul Primăriei, la o sumă frumuşică de câteva sute de milioane de lei. Ştiu şi numele domnului consilier, dar afacerea aflându-se în fază de intenţie, am decis să nu i-l fac public. Deocamdată.

Tot o formă de abuz împotriva intereselor cetăţeanului este şi acţiunea de dezinsecţie a ţânţarilor, gândită în mod superficial şi realizată pentru a fi bifată, dar total ineficientă. Din toată tărăşenia cu ţânţarii, singurii care câştigă cu adevărat (peste un miliard şi jumătate în această vară) sunt executanţii. Deţinătorii de contract, Salubritatea şi acel SRL din Timişoara care pune avionul la împrăştiatul soluţiei. Dezinsecţie împotriva insectelor de acest fel se fac şi în alte ţări, dar acolo ţânţarii chiar sunt distruşi, în timp ce ai noştri specialişti susţin (pe ce bază?) că îi răreşte nitel!

Cetăţeanul este jecmănit de aleşii săi şi atunci când aceştia se lăfăie în lux pe bani publici. La timpul său am atras atenţia că alocarea a circa 40.000 mărci germane pentru achiziţionarea unui autoturism Volkswagen Bora în folosul vicepreşedintelui CJ, Gheorghe Falcă este o cheltuială nejustificată, o sfidare la adresa cetăţeanului din punga căruia a fost făcută plata acestuia. Culmea e că în loc să folosească autoturismul doar în mod oficial, acesta este lăsat la îndemâna şoferului pentru distracţii prin Budapesta aşa cum bine ştiu cititorii fideli ai ziarului „Adevărul".

În final, atenţie la modul în care se cheltuieşte banul public! Urmărind cu atenţie ce spune presa (serioasă, nu gazete de perete şi scribi cumpăraţi) despre viitoarele hotărâri ale aleşilor noştri locali punându-ne o întrebare: în folosul cui a fost adoptată hotărârea. Şi vom înţelege cine şi cum huzureşte pe munca noastră.

La Timişoara

ÎNCĂ 269 MILIOANE LIRE ITALIENE - FALSIFICATE

În cursul zilei de joi, ofiţerii Centrului Zonal de Combatere a Crimei Organizate şi Antidrog Timişoara au continuat cercetările în cazul celor doi italieni care încercau să plaseze valută falsă.

La reşedinţa lui Giuglielmo Fiorito, din Timişoara, str. Vasile Cârlova nr. 20, s-a găsit suma de 269 milioane lire italiene din acelaşi set cu celelalte 3 milioane confiscate la începutul săptămânii. Banii, în bancnote nominale de 100.000 lire, au fost falsificate cu aceeaşi matriţă ca şi primele.

Reamintim că Guglielmo Fiorito şi Antonio Pascale se află în arest preventiv pentru 30 de zile.

S. AMBRUŞ

P.S. TIMOTEI SEVICIU - APROAPE DE CEI AFLAŢI ÎN SUFERINŢĂ

P.S. Timotei Seviciu, episcop al Aradului profund afectat de tragedia celor 14 familii de mineri de la Vulcani, a transmis un cuvânt de mângâiere şi condoleanţe prin preotul vicar, Ioan Bupte, prezent la slujba de înhumare a celor 14 mineri, alături de preoţii parohiei din Vulcani. De asemenea, fiecare familie, indiferent de credinţa religioasă, a primit un mic ajutor de 2 milioane de lei.

Dragostea de aproape l-a determinat pe P.S. Timotei Seviciu, împreună cu Î.P.S. Nicolae Corneanu al Banatului să-l cerceteze pe patul de spital pe minerul rămas în viaţă, oferind şi soţiei acestuia 2 milioane de lei.

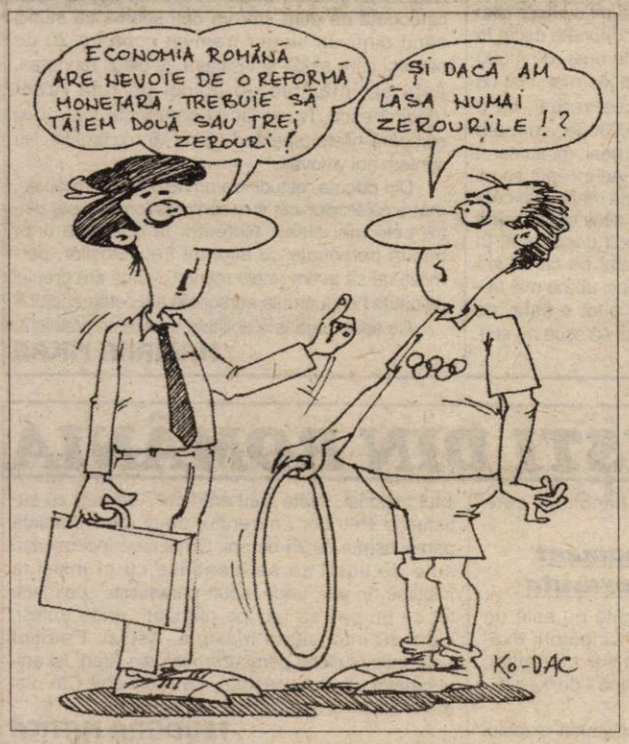

S.C. EUROCONSULT S.R.L. ARAD
numită lichidator în dosarul nr.2554/2001 prin încheierea 539/7.06.2001, privind pe debitoarea,

SC DITAR SRL

ÎI ANUNŢĂ PE TOŢI CREDITORII

că PREZENTA SOCIETATE ESTE ÎN LICHIDARE şi

în conformitate cu prevederile Legii nr. 64/1995, republicată, art.88-89, să-şi depună declaraţiile de creanţă în termen de 30 de zile de la data prezentului anunţ la grefa TRIBUNALUL ARAD - SECŢIA COMERCIALĂ , cu menţiunea: dosar nr. 2554/2001, privind lichidarea judiciară a SC DITAR SRL ,Arad

(c.a.)

La Seleuş

HALTA CFR VA FI DESFIINŢATĂ

Regionala CFR a hotărât desfiinţarea haltei din Seleuş. În cursul săptămânii viitoare, reprezentanţi ai acestei instituţii se vor deplasa la Seleuş pentru a întocmi documentaţia necesară în vederea demarării lucrărilor de demolare a clădirii.

Calea ferată nu va fi semaforizată nici acustic. Se vor folosi doar indicatoarele de presemnalizare.

Primarul Ioan Ienciu preciza: „E adevărat că nu sunt foarte mulţi seleuşeni care călătoresc cu trenul urcând din această haltă. Dar totuşi voi încerca să discut cu CFR-ul ca în cazul în care va mai opri trenul aici să se amplaseze măcar o copertină deasupra peronului. Sperăm ca această hotărâre a CFR-ului să nu afecteze traficul, în sensul producerii de accidente".

M.M.

Primăria Municipiului Arad, prin Direcţia fiscală, aduce la cunoştinţă:

I. În conformitate cu prevederile Legii nr. 117/1999 (cap. I-IV) şi ale Hotărârii Consiliului Local al Municipiului Arad nr. 342/11.2000, începând cu data de 13.08.2001, taxele extrajudiciare de timbru se vor încasa la casieriile Direcţiei fiscale, unde va funcţiona separat o casierie cu program zilnic, cuprins între orele 8,00-17,00.

Taxele extrajudiciare de timbru sunt următoarele:

- taxe pentru eliberarea certificatelor de orice fel;
- taxe pentru eliberarea sau preschimbarea actelor de identitate, pentru eliberarea permiselor de vânătoare şi pescuit;
- taxe pentru examinarea conducătorilor de autovehicule în vederea obţinerii permiselor de conducere;
- taxe de înmatriculare a autovehiculelor şi remorcilor, autorizare provizorie de circulaţie şi autorizare de circulaţie pentru probe.

Aducem, de asemenea, la cunoştinţa tuturor persoanelor fizice că taxele extrajudiciare de timbru menţionate mai sus, precum şi amenzile contravenţionale se vor încasa la casieriile Direcţiei fiscale, numai dacă persoana respectivă are domiciliul în municipiul Arad sau procesul-verbal de constatare a contravenţiei este emis de Poliţia Municipiului Arad.

II. În conformitate cu prevederile Legii nr. 27/1994, republicată şi ale Hotărârii Consiliului Local al Municipiului Arad nr. 331/2000, data de 15 septembrie 2001 este termenul scadent pentru plata celei de a treia rate aferente anului 2001, la impozitele şi taxele locale (impozit clădiri, impozit teren, taxă auto, taxă specială de salubrizare).

Pentru a evita aglomeraţia la casierii, rugăm contribuabilii care nu au achitat impozitele şi taxele locale aferente trimestrului III al anului 2001, să se prezinte din timp pentru plata acestora la sediul Direcţiei fiscale din B-dul Revoluţiei nr. 97.

PRIMAR,
Dipl. ing. DOREL POPA

SĂPTĂMÂNĂ ÎNCĂRCATĂ PENTRU POLIŢIA DE FRONTIERĂ

Poliţiştii de frontieră arădeni au avut o săptămână încărcată, depistând mai multe grupuri de cetăţeni care încercau să treacă ilegal frontiera, sau să introducă în ţară marfă nedeclarată.

◆ La punctul de frontieră Curtici au fost descoperiţi doi cetăţeni români (Bircea Iosif Gheorghe din Turda şi Hoco Ida din Cluj), care încercau să treacă ilegal în Ungaria într-un vagon încărcat cu mobilă al unui tren de marfă. Cele două persoane au fost predate Parchetului de pe lângă Judecătoria Arad, care a dispus cercetarea acestora în stare de libertate.

◆ În cursul zilei de miercuri, la Vama Vărşand poliţiştii de frontieră au depistat într-un autocar al unei firme de transport din Craiova, patru cetăţeni români cu paşapoarte falsificate. Paraschiv George şi Ciubotariu Constantin, ambii din Prahova, Stavariu Valeriu din Craiova şi Dumitrescu Mircea din Slatina, au fost predaţi Parchetului de pe lângă Judecătoria Chişineu-Criş şi li s-au întocmit dosare penale pentru tentativa de trecere frauduloasă a frontierei de stat.

◆ În dimineaţa zilei de joi, au fost descoperiţi pe ruta Nădlac-Arad doi cetăţeni români, care la intrarea prin Punctul de Frontieră Nădlac, profitând de faptul că autocamioanele erau sigilate, nu au declarat toate materialele transportate.

Inspectori vamali au descoperit, în urma unui control amănunţit, bunuri nedeclarate în valoare de aproape 58 de milioane de lei. Cele două persoane au fost amendate cu suma de 1,7 milioane de lei, iar bunurile au fost confiscate.

◆ Poliţiştii de frontieră de la Nădlac au mai depistat joi, 12 cetăţeni români care au încercat să introducă în ţară un număr de 720 de pachete de ţigări, de diferite sortimente, în valoare de 18,720 milioane lei.

Persoanele au abandonat ţigările în favoarea statului român, pe baza adeverinţelor de abandon eliberate de organul vamal.

SORINA AMBRUŞ

„NICIODATĂ BANII NU VOR FI SUFICIENȚI PENTRU CE NE PROPUNEM"

Interviu cu GHEORGHE SECULICI, consilier local municipal PD

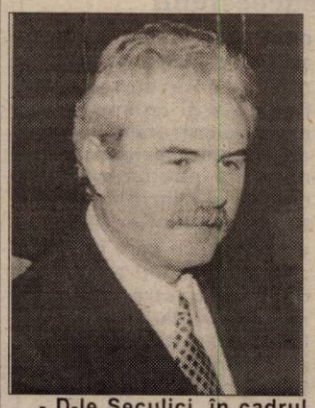

- D-le Seculici, în cadrul CLM putem identifica unele grupări. Pe ce criterii credeți că se asociază consilierii?

- Nu cred că este vorba despre grupuri de interese, eu cred că dacă un subiect, problemă sau proiect de hotărâre au fost bine întocmite și bine motivate, în general acestea au trecut și au fost susținute și de persoane care de obicei te-ai fi așteptat să fie împotriva lor. Nu aș putea să spun că am observat în consiliu existența unor grupuri de interese. Cred că este vorba de o percepție a presei.

- Viceprimarul PD Voicu a fost implicat în mai multe dispute cu unii consilieri ...

- Rolul viceprimarului în cadrul CLM este de persoană subordonată primarului. Sigur că toate sarcinile care i-au fost transmise în consiliu au fost de cele mai multe ori pe linia primarului, dar asta și pentru că am observat o bună intenție la toate acțiunile acestuia. Domnul Voicu nu putea să aibă alte puncte de vedere. Poate că punctele de vedere ale executivului nu au fost prezentate întotdeauna foarte elocvent și de aceea unii consilieri au considerat că acțiunile promovate de executiv au fost îndreptate împotriva lor. Acesta este probabil motivul pentru care domnul Voicu a fost atacat de câteva ori de către unii consilieri.

- Există unele suspiciuni conform cărora consilierii care reprezintă unele firme private promovează propriile interese în CLM, prin câștigarea unor licitații, de exemplu. Ați fost acuzat și dvs. ...

- Mi se pare absurd! Firma pe care o reprezint și care are în spate un număr important de proiectanți are menirea de a proiecta și de a gândi viitorul acestui oraș. Prezența mea în consiliu mi se pare firească și benefică atât pentru CLM cât și pentru firmă, pentru că pot să am o imagine de ansamblu asupra a ceea ce se întâmplă în cadrul dezvoltării orașului. De altfel, există un număr mare de proiecte pe care le-am conceput noi, inclusiv parcul industrial, planul urbanistic general și planul urbanistic de detaliu, împreună cu o firmă italiană. Nu numai firma noastră proiectează acolo, avem doar trei proiecte din numărul mare de lucrări. Acest punct de vedere, pe care l-am citit de mai multe ori în presă, cred că este subiectiv și răutăcios. Mi s-a părut ciudat că acest punct de vedere a fost preluat și de către unii colegi din consiliu.

- Totuși, de ce câștigă firma dvs. cele mai multe proiecte de anvergură?

- Pentru lucrările de anvergură este necesar ca firma să fie mare și să fie solvabilă. Noi avem 14 proiectanți care pot realiza astfel de lucrări, iar la celelalte firme sunt, din câte știu eu, doar doi-trei. De multe ori am efectuat unele lucrări din fondurile proprii, fără a mai recupera banii ulterior.

- În ultimul timp, oamenii sunt tot mai atenți la modul în care sunt cheltuiți banii publici. Considerați că CLM a reușit să identifice întotdeauna prioritățile municipiului?

- Sigur că niciodată banii nu vor fi suficienți pentru ceea ce ne propunem. Pe de altă parte, să nu uităm că cei mai mulți consilieri sunt noi, fără experiență managerială sau în administrație, de aceea cred că nu este deplasată dorința consilierilor de a avea un schimb de experiență cu țările occidentale. Am fost și eu în astfel de delegații, pe cheltuiala mea, și vreau să spun că sunt foarte benefice.

- Ne refeream la stabilirea priorităților municipiului, în general ...

- Eu cred că, după dezbateri care au durat săptămâni întregi și în care fiecare consilier și-a prezentat punctele de vedere legate de finanțarea unui domeniu sau al altuia, în final, bugetul votat în unanimitate a fost cel mai bun posibil. Au fost avute în vedere toate obiectivele necesare pentru primărie: drumuri, utilități, locuințe. Este primul an în care CLM realizează locuințe din fonduri proprii. Au fost pregătite și alte proiecte importante, cum ar fi parcările sau infrastructura parcului industrial.

- Locuințele reprezintă o problemă foarte importantă pentru mulți arădeni, iar CLM a atribuit în acest an doar două locuințe pentru lista de priorități ...

- Este un subiect mult discutat în ultimii nouă ani. În fiecare legislatură s-a acordat un număr foarte important de locuințe față de care am avut multe rezerve la vremea respectivă. Necazul este că în această perioadă problema a devenit foarte acută, pentru că nu mai sunt locuințe disponibile. Singura rezervă care poate fi constituită este prin alocarea unor fonduri de către CLM, fapt care s-a și realizat. CLM a cupărat trei blocuri și va construi apartamente cu o cameră pe care le va aloca conform listelor de priorități stabilite.

- Are Aradul, în acest moment, o strategie de dezvoltare bine stabilită?

- În primul rând vreau să spun că, după întocmirea planului urbanistic general, nu poate fi respectat chiar tot ceea ce a fost planificat. Elementul central al planului de dezvoltare este dezvoltarea drumurilor. Unul dintre obiective, șoseaua de centură, a fost realizat iar circulația în oraș a fost vizibil descongestionată. Au fost gândite și alte obiective de amploare: podul de pe strada Pădurii, din fonduri externe, sau zona parcului industrial. Cred că după zece ani, nimeni nu va mai recunoaște această zonă. Toate acestea au fost gândite, deci nu pot să fiu de acord cu cei care consideră că nu avem o strategie coerentă de dezvoltare, chiar dacă aceasta nu poate fi respectată ad literam. Sigur că nu merge totul așa cum ne dorim, dar important este că lucrurile merg spre bine.

MICHAELA COȚOI
FLAVIUS GHENDER

Cătălin Chiriță punctează

„CIOBANCAN ESTE MARIONETA LUI CLAUDIU, IAR ACESTA MARIONETA ADELEI!"

Gruparea Marga așteaptă ... insurecția

Călin Cătălin Chiriță a contestat ieri, într-o conferință de presă desfășurată la Arad, legalitatea congresului organizat de Victor Ciorbea în data de 14 august. Chiriță este convins că justiția îi va da câștig de cauză în disputa cu gruparea Ciorbea, contând pe mai multe elemente. Excluderea din partid a fostei conduceri a fost stabilită doar de 20 de membri din cei 41 prezenți la ședință. Apoi, la Congres participă doar 17 organizații din cele 47 de organizații ale partidului. Chiriță a mai spus că, atâta timp cât ANCD nu a fost radiat legal, nu poate fi vorba despre o fuziune între PNȚCD și ANCD iar statutul după care urmează să fie organizat congresul nu există. Toate acestea vor fi lămurite în justiție în data de 23 august, când Chiriță așteaptă o decizie favorabilă și o ... insurecție.

Liderul țărănist crede că gruparea Ciorbea este formată din echipa privatizatorilor, echipa consilierilor prezidențiali ai lui Constantinescu și din echipa rubedeniilor liderilor corupți. Gruparea Ciorbea a fost acuzată de faptul că a exclus din partid toate marile personalități și că au dorit filiale locale conduse de oameni needucați, șantajabili care pot fi comandați cât mai ușor.

PNȚCD ARAD - ORGANIZAȚIE DE MARIONETE

După acest model, Chiriță crede că organizația din Arad îi este clientelară lui Dudu Ionescu. **„Îl respect pe președintele Ciobancan pentru vârsta domniei sale, dar este o marionetă dirijată de o altă marionetă, Claudiu Cristea, care este dirijat de soția sa Adela"** a spus el.

La congresul organizat de gruparea Marga vor participa delegații a 27 organizații constituite legal la data de 6 iulie. Din Arad doar dl. Alexa va avea drept de vot, însă un grup de 30-40 de persoane va participa cu statut de invitați. Astăzi, reprezentanții acestei grupări vor organiza întâlniri în cele trei regiuni istorice ale țării. Luni se vor întâlni la București toate organizațiile PNȚCD desființate ilegal.

CORINA ALBU
FLAVIUS GHENDER

PATRU LEGI PENTRU SIGURANȚA NAȚIONALĂ

Deputatul Titus Gheorghiof va participa la ședința Comisiei de Supraveghere și Control a SRI care se va întruni la sfârșitul lunii august la București. În cadrul comisiei se va discuta un pachet de patru legi importante cu privire la siguranța națională a României, elaborate de guvernul Năstase în conformitate cu legea de abilitare. Acest pachet de legi va conține în primul rând legea siguranței naționale, statutul ofițerului operativ, modificarea legii SRI, legea cu privire la SIE.

MICHAELA COȚOI

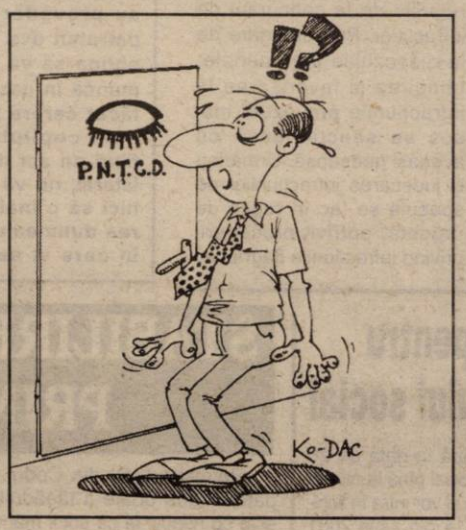

PROMISIUNI PENTRU SUSANI

Joi, președintele PRM Cret Nicoară, vicepreședintele Florian Moș și președintele Consiliului Județean Caius Parpală au participat la o adunare cetățenească în satul Susani, comuna Ignești. La întâlnire au fost prezentă conducerea locală a PRM și notabilitățile locale - primarul și viceprimarul.

Prezenți în număr mare la adunare, localnicii au ridicat o serie de probleme concrete, dintre care cea mai importantă a fost refacerea drumului dintre Susani și Ignești pe o porțiune de șase km. Chiar dacă președintele CJA Caius Parpală nu a putut să promită că acest drum va fi refăcut anul acesta, se vor căuta soluții de a îmbunătăți circulația între cele două localități. Alte probleme ridicate au fost cele legate de agricultură: milionul pentru hectarul însămânțat, restituirea pădurilor, costul îngrășămintelor. Satul Susani are și probleme specifice tuturor localităților izolate: inexistența telefoniei, apa, fonduri pentru dispensarul medical, căminul cultural sau un teren de sport. Atât deputatul Nicoară Cret, care a mai ajutat această localitate, cât și Caius Parpală au promis că se vor implica în rezolvarea acestor probleme.

F.G.

NICOARĂ CREȚ NU ARE NICI ACUM BIROU PARLAMENTAR LA ARAD!

Deputatul Nicoară Cret este singurul parlamentar arădean care nu are nici acum un sediu pentru biroul său parlamentar la Arad. Acum, biroul parlamentar funcționează provizoriu, în sediul PRM, în biroul președintelui ... Nicoară Cret.

Deputatul peremist crede că această problemă va fi rezolvată până în septembrie, pentru că are mai multe promisiuni în acest sens. Primăria i-a promis fostul sediu al PUNR iar prefectura un spațiu în Palatul Cenad. Până la onorarea acestor promisiuni, cetățenii care vin în audiență se vor călca pe bătături cu membrii PRM care fac muncă de partid la sediu.

F.G.

Politica la țară

„TOATE SE SCUMPESC, DAR CE PRODUCE ȚĂRANUL NU SE SCUMPEȘTE..."

– Cum vă descurcați cu agricultura?

– Foarte greu. Lucrările sunt scumpe, timpul nu ne-a lăsat să lucrăm.

– Toată lumea zice că este un an bun pentru agricultură.

– A fost, dar când a trebuit să recoltăm au fost ploi. N-am avut combine cu ce să recoltăm, după ploi grâul a încolțit. Anul bun nu mai este așa bun.

– Ați primit milionul?

– Nu l-am primit. N-am cumpărat sămânță tratată, n-am avut bani și așa nu am primit milionul. Milionul nu se dă decât dacă ai cumpărat sămânță.

– Guvernul actual e mai bun decât celelalte dinainte?

– Îi știe dracu pe toți! Trăim ca înainte.

– Ce se alege de noi?

– Praf și pulbere. Merge tot mai rău. Nu se vede nici o mișcare. Toate se scumpesc dar ce produce țăranul nu se scumpește. Țăranul abia își duce viața de azi pe mâine.

– Lumea zice că premierul A. Năstase e bun.

– O fi el bun, dar nu se văd rezultatele.

– Aveți încredere în politicieni?

– Nu. Fac numai pentru ei. Fiecare trage la oala lui și celălalt să moară.

– Și totuși în cine aveți încredere?

– Eu, unul, n-am încredere nici în mine, dar în altcineva.

– Aveți speranța că va fi mai bine cândva?

– Nu am nici o speranță.

– Ce credeți că ar trebui să facem pentru a fi mai bine?

– Nu știu. S-ar putea să fie mai bine, dar nu pot să zic că, dacă se face cum zic eu, va fi mai bine. Eu sunt prea mic.

I. IERCAN
Foto: ȘT. MATYAȘ

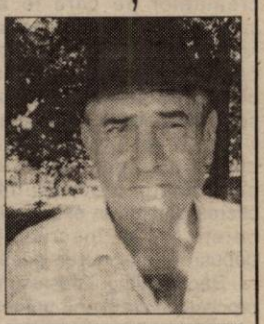

Petru Toma, Drauț, 63 ani, agricultor

DE ANUL VIITOR

AGRICULTORII VOR PLĂTI IMPOZIT PE TEREN, NU PE VENITUL AGRICOL

Legea nr. 34, privind impozitul pe venitul agricol a fost adoptată de legiuitor în 1994, dar nu a fost niciodată aplicată, fiind amânată de la an la an. Actualul guvern a amendat-o recent, hotărând ca legea menționată să intre în vigoare din 2002. Actualii guvernanți au adus și câteva modificări esențiale acestui act normativ pe care vi le prezentăm în continuare.

• Impozitarea se va face pe terenul agricol și nu pe venitul agricol. S-a operat această schimbare avându-se în vedere că impozitul este plătit doar de contribuabilii care au în posesie o suprafață mai mare de 10 hectare. „Terenul agricol" este definit ca fiind terenul cu destinație agricolă, forestieră, precum și toate terenurile indiferent de categoria de folosință pe care nu sunt amplasate construcții sau anexe.

• Actul normativ stabilește și criteriile de echivalare a terenurilor agricole pe categorii de folosință în echivalent arabil. De pildă, suprafețele de grădini de legume și zarzavat se echivalează în 1-4 ha teren arabil, în funcție de calitatea solului.

• Impozitul pe terenul agricol este anual și se stabilește prin aplicarea cotei de 15% asupra normelor de venit stabilite pentru suprafața de teren arabil sau echivalent arabil, de către consiliile locale în mod diferențiat, în funcție de zona de fertilitate a acestora.

• Conform anexei, normele de venit agricol impozabil pe 2002 sunt: pentru zona de fertilitate I - 1,55 milioane lei, pentru zona II - 1,25 milioane lei, pentru zona III - 1 milion lei, pentru zona IV - 0,53 milioane lei, pentru zona V - 0,22 milioane lei. Normele de venit se pot indexa anual prin hotărâre a guvernului.

• În situația de pierdere a recoltei din cauza calamităților naturale, impozitul se reduce proporțional cu ponderea suprafeței calamitate. Reducerea se acordă pe baza cererii de scădere, depusă în termen de 5 zile de la producerea fenomenului de calamitate la unitățile fiscale teritoriale. Impozitul pe terenul agricol se reduce cu 50% în cazul contribuabililor invalizi de gradul I sau II, pentru persoanele cu handicap asimilabile gradului I sau II de invaliditate și persoanelor fizice în vârstă de peste 65 de ani. Se scutesc de la plata impozitului pe terenul agricol veteranii de război, văduvele de război nerecăsătorite și văduvele nerecăsătorite ale veteranilor de război.

Autoritățile locale pot acorda amânări sau reeșalonări ale impozitului și scutiri de majorări de întârziere aferente impozitului neachitat, indiferent de vechimea sumelor pentru care se solicită înlesnirea de plată.

POȘTA JURIDICĂ

La moartea soțului solicitați deschiderea succesiunii

„În urmă cu câteva luni mi-a murit soțul în urma unei boli necruțătoare. Pe timpul căsătoriei, nu cu mult timp înainte de a muri, am cumpărat împreună un apartament. Aș dori să-mi răspundeți prin «POȘTA JURIDICĂ» dacă sunt obligată în urma decesului soțului să modific contractul de vânzare-cumpărare al apartamentului. Unde, la ce instituție trebuie să solicit modificarea?", întreabă Nicoleta Pop, din Arad, Calea A. Vlaicu, bl. X25.

În situația dumneavoastră, va trebui să vă adresați unui notar public solicitând deschiderea succesiunii, în urma decesului soțului. Dreptul de moștenitor va fi stabilit de notar, în baza art. 1 din Legea nr. 319/1944, privind dreptul de moștenire al soțului supraviețuitor. În conformitate cu Legea nr. 36/1995, notarul va stabili, potrivit art. 76, calitatea de moștenitor, cota ce-i revine fiecăruia și compunerea masei succesorale. În baza art. 83 din aceeași lege (a notarilor publici n.n.) va redacta și elibera certificatul de moștenitor. Acesta este actul cu care în lipsa altor moștenitori ai soțului dumneavoastră, puteți modifica titularii contractului de vânzare-cumpărare a apartamentului. În cartea funciară a imobilului, urmează să se opereze cuvenita rectificare, dumneavoastră având totodată obligația ca în termen de 30 de zile de la eliberarea certificatului de moștenitor, să solicitați rectificarea și la organele fiscale ce funcționează pe lângă primăria din raza teritorială în care se află apartamentul. În cazul de față, la Direcția Fiscală Arad.

Patronul nu vă poate desface contractul pe durata concediului de maternitate

Violeta C., din Lipova str. Timișorii F.N., ne-a expediat o scrisoare cu o întrebare scurtă și la obiect: „După nașterea copilului, am solicitat patronului concediu legal de un an pentru creșterea și îngrijirea acestuia. Cu toate că nu mi-a expirat concediul, patronul mă somează de o vreme încoace să merg la muncă sau să-mi dau demisia. Ce drepturi am în această situație?"

Problematica îngrijirii copilului în vârstă de până la doi ani este reglementată de Legea nr. 120 din 09.07.1997. În conformitate cu prevederile acesteia patronul dvs. nu vă poate obliga să vă prezentați la muncă în cazul în care ați făcut cerere pentru îngrijirea copilului. Demisia, fiind un act de voință unilateral, nu vă poate obliga nici să o înaintați la cererea dumnealui. În măsura în care vi se va desface contractul de muncă la inițiativa unității, patronul încalcă prevederile art. 146 din Codul muncii, motiv pentru care vă puteți adresa, în termen de 30 de zile de la comunicarea deciziei de desfacere a contractului de muncă, instanței de judecată (în speță competența aparține Tribunalului Arad).

Legea tichetelor de masă

Vasile Sârb este patronul unei societăți cu răspundere limitată (S.R.L.) din Arad și ar dori să afle care este legea privitoare la acordarea tichetelor de masă pentru angajați.

Vă informăm pe această cale, d-le Sârb că acordarea tichetelor de masă este reglementată de Legea nr. 142/1998 și H.G. nr. 5, din 14 ianuarie 1999, pentru aprobarea Normelor de aplicare a legii tichetelor de masă.

E bine să știți

DREPTURI ALE FEMEILOR ÎNCADRATE ÎN MUNCĂ

Un capitol aparte din Codul Muncii este consacrat muncii femeilor și a tinerilor. Astfel art. 152 al (1) prevede: „Femeile gravide și cele care alăptează nu vor putea fi folosite în locuri de muncă cu condiții vătămătoare, grele sau periculoase, ori contraindicate medical și nu vor putea fi chemate la ore suplimentare". Alineatul (2) al aceluiași articol completează: „Femeile gravide și cele care alăptează, care se găsesc în situațiile prevăzute în alineatul precedent, vor fi trecute la alte locuri de muncă, fără ca prin aceasta să li se scadă salariul."

Articolul următor din același cod stipulează: „Munca femeilor în timpul nopții, în unitățile industriale, este admisă numai în următoarele cazuri:

• pentru femeile care dețin funcții de conducere sau funcții cu caracter tehnic care implică o răspundere deosebită;

• pentru femeile care lucrează în serviciile sanitare și de asistență socială;

• cazuri de forță majoră, dacă se produce o întrerupere în funcționarea dispozitivelor și instalațiilor când defecțiunea acestora provoacă încetarea lucrului, precum și în cazul când munca este necesară pentru salvarea de la o pierdere inevitabilă a materiilor prime, a materialelor ori a produselor;

• în alte situații deosebite, în unele ramuri de producție stabilite prin hotărâre a Guvernului, cu acordul Confederației Sindicale de Ramură".

Femeile gravide, începând din luna a șasea, și cele care alăptează nu vor fi repartizate la muncă de noapte.

Specula - o infracțiune pedepsită cu închisoare

Decretul Lege nr. 15/1990 prevede încă din primul articol: „Constituie infracțiune și se pedepsește cu închisoare de la 3 la 10 ani confiscarea parțială a averii și interzicerea unor drepturi, comercializarea oricăror bunuri primite în cadrul acțiunii de ajutorare internațională a statului, obținute prin sustragere sau în orice mod, fără drept. Cu aceeași pedeapsă se sancționează vânzarea cu suprapreț a oricăror mărfuri. Dacă modul de obținere a bunurilor constituie prin el însuși o infracțiune, se aplică regulile de la concursul de infracțiuni. Prin derogare de la dispozițiile legii penale, tăinuirea și favorizarea la infracțiunile prevăzute mai sus se sancționează cu aceeași pedeapsă. Urmăriea și judecarea infracțiunilor de speculă se fac în regim de urgență, potrivit procedurii privind infracțiunile flagrante.

De la 15 august

PROCEDURĂ NOUĂ PRIVIND SOMAȚIA DE PLATĂ

Din 15 august a.c., va intra în vigoare Ordonanța privitoare la procedura somației de plată. În conformitate cu aceasta, creditorii pot depune cererile în vederea recuperării creanțelor pe care le au, indiferent de valoarea acestora, la Judecătorie în cazul celor formulate în materie civilă și la Tribunal în cazul celor în materie comercială. Cererile vor fi judecate de către un singur judecător, care poate proceda, fără citarea părților, la examinarea cererii și a înscrisurilor depuse în susținerea acestora. Dacă în timpul desfășurării procesului, creditorul primește plata datoriei sau încheie o înțelegere cu debitorul privind plata creanței, judecătorul va pronunța o încheiere irevocabilă, aceasta constituind titlu executoriu. În caz contrar, judecătorul emite somația de plată, care conține termenul de plată. Termenul de plată nu va fi mai mic de 10 zile și nici nu va depăși 30 de zile. Judecătorul va putea stabili și un alt termen, potrivit înțelegerii părților.

Ordonanța prin care judecătorul a respins cererea creditorului este irevocabilă. În acest caz, precum și în cazul în care cererea a fost admisă doar parțial, creditorul poate introduce cerere în judecată potrivit dreptului comun.

Împotriva somației de plată, debitorul poate formula acțiune în anulare în termen de 30 de zile de la data înmânării sau comunicării acesteia. Dacă se admite acțiunea în anulare, creditorul poate cere judecarea cauzei conform dreptului comun.

Termen limită pentru majorarea capitalului social

Societățile comerciale care, pînă în data de 26 august, nu își majorează capitalul social pînă la nivelul minim stabilit de lege vor fi dizolvate și vor intra în lichidare, conform prevederilor Legii 314 din iunie 2001 privind reglementarea situației unor societăți comerciale.

Legea 31/1990 a societăților comerciale, republicată în ianuarie 1998, stabilește obligativitatea societăților cu răspundere limitată de a-și majora capitalul social pînă la nivelul de două milioane de lei, respectiv de 25 de milioane de lei în cazul societăților pe acțiuni și al celor în comandită pe acțiuni.

Constatarea dizolvării societăților care nu îndeplinesc această formalitate pînă la termenul limită se va face prin încheiere a judecătorului delegat la registrul comerțului, la sesizarea camerelor de comerț și industrie teritoriale sau a statului, prin Ministerul Finanțelor Publice și organele sale teritoriale. Societățile în cauză pot formula recurs în termen de 15 zile de la data afișării încheierii judecătorului delegat. Tribunalul poate admite recursul în situațiile în care constată că respectiva societate a fost în imposibilitate de a se conforma dispozițiilor legale și îi poate acorda un termen de cel mult trei luni pentru completarea c apitalului social.

Lichidarea societăților care nu și-au majorat capitalul social se va realiza în termen de șase luni de la data intrării în vigoare a Legii 314, respectiv pînă la sfîrșitul anului 2001.

STABILIREA PATERNITĂȚII PRIN INSTANȚĂ

Potrivit art. 54 din Codul familiei, paternitatea poate fi tăgăduită, dacă este cu neputință ca soțul mamei să fie tatăl copilului. Acțiunea în tăgăduirea paternității poate fi pornită numai de soț; moștenitorii acestuia pot continua acțiunea pornită de el. Dacă soțul este pus sub interdicție, acțiunea va putea fi pornită de tutore, însă numai cu încuviințarea autorității tutelare. În toate cazurile, va fi citată mama copilului.

Acțiunea în tăgăduirea paternității se prescrie în termen de șase luni de la data când tatăl a cunoscut nașterea copilului. În cazul în care, mai înainte de împlinirea acestui termen, tatăl a fost pus sub interdicție, un nou termen curge pentru tutore de la data când acesta a aflat despre nașterea copilului. Dacă acțiunea nu a fost pornită de acesta, ea poate fi pornită de tată după ce i s-a ridicat interdicția, înlăuntrul unui nou termen de șase luni.

Acțiunea în stabilirea paternității din afara căsătoriei aparține copilului și se pornește în numele său de către mamă, chiar dacă este minoră, ori de reprezentantul legal. Dreptul de a porni acțiunea în stabilirea paternității nu trece asupra moștenitorilor copilului; ei pot continua acțiunea pornită de acesta. Acțiunea în stabilirea paternității poate fi pornită și împotriva moștenitorului pretinsului tată.

Acțiunea în stabilirea paternității din afara căsătoriei poate fi pornită în termen de un an de la nașterea copiului. Dacă în cazul prevăzut în art. 54 alin. 1, un copil a pierdut calitatea de copil din căsătorie prin efectul unei hotărâri judecătorești, termenul de un an pentru pornirea acțiunii în stabilirea paternității din afara căsătoriei va curge de la data când acea hotărâre a rămas definitivă. În cazul în care mama a conviețuit cu pretinsul tată ori dacă acesta din urmă a prestat copilului întreținere, termenul de un an va curge de la încetarea conviețuirii ori a întreținerii.

Conform art. 61 Codul familiei, timpul cuprins între a trei sute și a o suta optzecea zi dinaintea nașterii copilului este timpul legal al concepțiunii. El se socotește de la zi la zi.

Pagină realizată de FLORIN TRUȚ

Pentru că industria zahărului a fost lichidată

ROMÂNII ÎȘI ÎNDULCESC CEAIUL CU ZAHĂR DIN TRESTIE!

● Fabrica arădeană nici nu moare, nici nu e lăsată să trăiască

Zahărul românesc e pe zi ce trece tot mai amar. În timp ce majoritatea fabricilor de zahăr au fost aduse pe butuci, România importă anual 450.000 de tone de zahăr. Factura externă se încarcă astfel numai la acest capitol cu 75 milioane de dolari în fiecare an. Din cele 33 de fabrici de zahăr, funcționabile în 1989, nu mai puțin de 27 au fost închise, iar patru au fost trecute în conservare. În aceste condiții, industria zahărului românesc se poate „mândri" cu doar două fabrici în funcțiune. Nici Aradul nu a fost ocolit de „ciuma" care a decimat în ultimii ani fabricile de zahăr.

FABRICA A URMAT DECLINUL CULTURII SFECLEI DE ZAHĂR

Cu o capacitate de preluare de 4000-4500 tone sfeclă de zahăr în 24 de ore, Fabrica de zahăr din Arad este una din cele mai mari și mai noi fabrici din România. Pentru a fi rentabilă ar trebui să lucreze circa 100 de zile anual, timp în care ar fi necesară o cantitate de cel puțin 400.000 de tone sfeclă de zahăr net, care ar trebui obținută de pe o suprafață de 13.000 de ha. Atât se cultiva în județul Arad până în 1989. După Revoluție, suprafețele cultivate cu sfeclă de zahăr au tot scăzut, ajungând anul trecut la doar 4000 ha contractate de fabrica arădeană în trei județe: Timiș, Hunedoara și Arad. Seceta prelungită din vara anului trecut a înjumătățit această suprafață, recoltându-se sfeclă de zahăr de pe doar 1948 ha! **„În acest an preconizăm să recoltăm 4253 ha, din aceleași județe, cu o producție totală de circa 107.000 tone sfeclă de zahăr. Cantitate care ar asigura funcționarea fabricii doar 24 de zile, absolut nerentabil într-o economie de piață, în care statul nu-ți mai acoperă nici o pagubă. Producția mică din acest an nu justifică economic pornirea fabricii. Este economic în**

Ing. RADU HURJUI - directorul S.C. ZAHĂR S.A. – speră că actualii guvernanți vor lua măsuri pentru revigorarea industriei autohtone a zahărului

schimb să livrăm sfecla de zahăr din județul Arad la Oradea, o fabrică mai mică, dar care colectează toată sfecla aferentă fabricilor din Carei, Timișoara, Teiuș și Arad, momentan închise", spune ing. **Radu Hurjui**, directorul executiv al S.C. ZAHĂR S.A. Arad.

DIN RĂU ÎN MAI RĂU...

Urmând oarecum declinul agriculturii post-revoluționare, fabrica de zahăr din Arad a mers în ultimii ani din rău în mai rău. La licitația organizată în primăvara anului 1998 de F.P.S. București fabrica a fost vândută firmei franceze SUCRERIE COOPERATIVE DE BAZANCOURT. Investitorul francez, care deține peste 95% din acțiunile S.C. ZAHĂR S.A., are o fabrică de patru ori mai mare decât cea din Arad și este și cultivator de sfeclă de zahăr, obținând peste 12 tone zahăr la hectar. În paranteză fie spus, în România se obține doar 1,5-2 tone zahăr/ha... Francezii au adus utilaje performante, cum ar fi plugurile de mare capacitate, mașini de semănat de precizie, utilaje de pregătit solul, combine de recoltat sfecla de zahăr, eliminând astfel lucrările manuale pe suprafețele arendate. Chiar dacă toate acestea au dus la producții superioare față de cele de dinainte, nu s-a reușit revigorarea producției de sfeclă de zahăr în județul Arad. Mai mult, investitorul francez, prin măsurile luate, a descurajat cultivatorii de sfeclă. Dacă înainte de a veni ei se finanța procurarea de îngrășăminte chimice, cu plata acestora din valoarea producției predate, francezii nu mai practică o asemenea finanțare. Cultivatorii de sfeclă se mai plâng că noii proprietari ai fabricii de zahăr nu le-au plătit sfecla imediat după predare, eșalonând efectuarea plăților până în luna ianuarie. Înainte plata se făcea în maximum 20 de zile. În plus, francezii le-au vândut cultivatorilor sămânța și erbicidele la prețuri mult mai mari decât cele cu care le vindea înainte fabrica arădeană de zahăr. În fine, cultivatorii mai spun că întocmirea contractelor pentru sfecla de zahăr s-a făcut fără o prealabilă negociere cu ei. „Dacă vreți îl semnați, dacă nu... nu!", spuneau francezii. Toate acestea au dus la un fel de lehamite a agricultorilor față de cultura sfeclei de zahăr. „Înainte de 1989 cultura sfeclei de zahăr era mult mai rentabilă. Atunci cultivam anual câte 120-130 ha cu sfeclă, iar acum nu mai cultivăm nici un hectar", spune **ing. Ioan Gligor** de la fostul I.A.S. Fântânele. Nici **Mihai Gal**, din Pecica nu mai cultivă sfeclă de zahăr, deși înainte cultiva câte 80 de ha în fiecare an. Două exemple, care pot fi generalizate la nivelul întregului județ și care explică într-o oarecare măsură criza zahărului autohton.

„RĂUL PORNEȘTE DE LA FOSTA GUVERNARE"

Nu o spunem noi, ci majoritatea cultivatorilor cu care am discutat. Ei remarcă faptul că în timpul fostei guvernări au fost vândute și apoi închise majoritatea fabricilor de zahăr din țară. În aceeași perioadă, politica fiscală a încurajat importurile masive de zahăr, în special din trestie, taxele

Pentru că statul încurajează importul zahărului din trestie, cultura sfeclei de zahăr se poate transforma în amintire...

de import fiind reduse de la 135 la sută în 1995 la 45% în 1999! Ceea ce dezvăluie mafia cu „gulere albe" implicată în încurajarea achizițiilor de produse alimentare de pe piața externă și anihilarea industriei alimentare românești. De remarcat, în context, că la importul de zahăr Polonia practică taxe de 100 la sută, Cehia de 120%, iar UE de... 250%!... Pe aceeași linie se înscrie și părerea inginerului Radu Hurjui, care se află la cârma fabricii de zahăr din Arad de nu mai puțin de 26 de ani, fiind păstrat în funcție și de investitorul francez: „Aș vrea să remarc faptul că investitorul străin a preluat fabrica în timpul unei guvernări de tristă amintire, îndeosebi în privința agriculturii, implicit a culturilor tehnice. Nu s-a făcut nici o subvenționare, au crescut nejustificat prețurile la lucrările agricole, sămânță, erbicide, piese de schimb, combustibili. În tot acest timp prețul zahărului a rămas aproape constant, cea ce a dat de cap industriei zahărului", spune directorul Hurjui.

MAJORITATEA ANGAJAȚILOR, TRIMIȘI ÎN „ȘOMAJ"

Oprirea fabricii de zahăr are și un cost social, concretizat în trimiterea în șomaj a nu mai puțin de 364 de angajați din 2000 încoace în trei etape. **„S-a luat această măsură datorită lipsei materiei prime pentru funcționarea fabricii. A fost păstrat doar un nucleu de conducere format din conducători de sectoare, cei mai buni specialiști în domeniul tehnologic, mecanici, automatiști, electricieni. Am păstrat totodată întregul efectiv agricol format din ingineri, tehnicieni și mecanizatori a căror activitate se desfășoară normal cu scopul de a asigura materia primă. Dacă va fi pornită întreprinderea, în jurul acestui nucleu vor fi reangajați, în primul rând foștii salariați, dar și specialiști de la alte fabrici de zahăr. Pentru aceasta sperăm însă ca până la sfârșitul anului în curs, la propunerea fabricilor de zahăr, Guvernul să emită unele acte normative care să revigoreze producția de sfeclă de zahăr"**, își exprimă optimismul directorul Hurjui. Rămâne de văzut dacă acest lucru se va întâmpla și dacă francezii vor dori acest lucru sau vor prefera să importe în continuare zahăr brut din trestie și alb rafinat din Polonia și Ucraina?

FLORIN TRUȚ
Foto: ȘT. MATYAȘ

Partenerul dumneavoastră de drum

AUTO M.D.A.

ARAD, Calea Timișorii 50, Tel: 057 - 286.283, 286.085, Fax: 057-278.757, Modem 267.136, E-mail: auto_mda@arad.ro
Calea Radnei 205, Tel: 057 - 219.0... (auto.mda@rdslink.ro)

CONSUMABILE, ANVELOPE, ULEIURI, PIESE ORIGINALE
Toate le puteți găsi în magazinele noastre

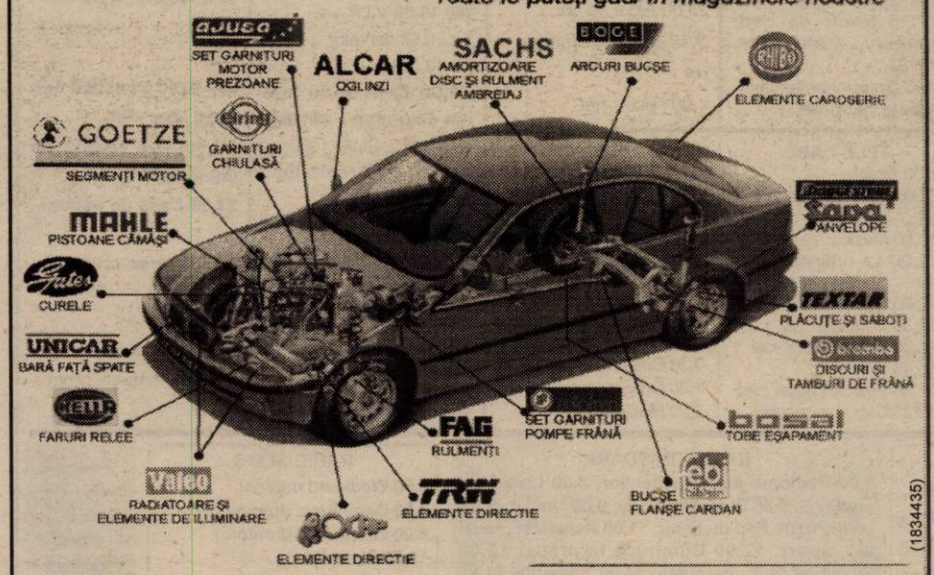

(1834435)

Angajează VÂNZĂTORI PIESE AUTO

- vârstă cuprinsă între 22-40 ani
- studii medii
- absolvenți de Liceu Economic
- ușurință în comunicare și prezență agreabilă
- cunoștințe în domeniul pieselor auto - prezintă avantaj

C.V.-ul se depune la sediul firmei Arad, Calea Timișorii nr. 50, sau la adresa de e-mail auto.mda@rdslink.ro până la data de 30.08.2001.

EST MĂSURA ECONOMIEI TALE

TRANS CONSTRUCT

VINDE DIN STOC ȘI PREIA COMENZI

ȚIGLE CERAMICE
IMPORT UNGARIA
CAL. I – tip JAMINA

KERINGO CSARDAS | TANGO POLKA

- VATĂ MINERALĂ
- FOLIE PENTRU ACOPERIȘ

ARAD, CALEA RADNEI (SPRE DEVA) NR. 262
TELEFON: 057-25.22.58.

(1834552)

Sâmbătă, 11 august 2001

TVR 1
8,05 Zorro - s.
9,00 Desene animate
(●)9,30 Corespondență cu șeful - comedie SUA, 1999
11,00 La telefon, muzica populară
11,30 Povești la drumul mare
11,50 Auto Club
12,30 Casa mea
13,00 Frumoasele școlii - s.
13,50 Jurnalul de prânz
14,00 Golful temerarilor
15,45 Atletism - CM Edmonton Canada
17,00 Fotbal: Petrolul-Astra
19,05 Ora G
20,00 Jurnal. Meteo. Sport
20,25 România în presa lumii
20,30 Festivalul național de muzică ușoară Mamaia 2001
22,00 Ultimele știri - s.
22,30 Festivalul național de muzică ușoară Mamaia 2001 - recital Monica Anghel
23,15 Jurnalul de noapte
23,30 Atletism - C. M. în aer liber de la Edmonton, Canada
3,20 Jurnal. Meteo. Sport - rel.

TVR 2
7,00 Femeia misterioasă - s. rel.
7,50 Poftă bună!
8,05 Răscruci
8,35 Călătoriile lui Ics
9,05 On line
9,35 Universul cunoașterii
10,35 Arta apărării
11,05 Din lumea lui Danny - s.
11,35 Wishbone - s.
12,00 Desene animate
12,30 Arca lui Noe
13,05 Cum am devenit african - s.
14,00 Știri
14,05 Atlas
14,40 Călătorind prin țară
15,10 Bărbați, la cratiță!
16,10 Planeta singuratică
17,00 Vacanță cu trupa DP2
18,30 Telejurnal TVR2
18,40 Sfârșit de secol - f. Italia, 1999, p. II
20,20 Cannes - istoria unui festival
21,10 Scurte povestiri cinematografice - s.
21,50 Misiune pe chei - primul episod
22,40 Știri
22,45 Punctul pe „i"
23,05 Din goana trenului
(▲)23,50 Despre viață și sex - s.

PRO TV
7,00 Peter Pan - s.
8,00 Aventuri trăznite - s.
8,30 Mica sirenă - s.
9,00 Războiul fiarelor - s.
9,30 Apărătorii planetei - s.
10,00 Pokemon - d. a.
10,30 Tânărul Hercule - s.
11,00 Cei mai frumoși ani - s.
11,45 O familie obișnuită - s.
12,15 Gillette - lumea sportului
12,30 ProMotor
12,55 Știile Pro TV
13,00 Nebun după tine - s.
13,30 O mamă și jumătate - s.
14,00 Camera întunecată - f. Australia, 1984, p. II,
15,45 Războiul din Golf - s.
(●) 16,30 Vara ispitelor
16,35 O iubire de-o vacanță - f. Anglia/Franța/ Finlanda, 1998
18,15 Detectiv în Orașul Îngerilor - s.
18,55 Vara ispitelor
19,00 Știrile Pro TV
(●) 19,30 Vara ispitelor
19,35 Ororile războiului - f. SUA, 1998
21,45 Vară ispitelor
23,15 Răzbunare fără limite - s.

TV ACASĂ
5,15 Miracolul iubirii - s. rel
7,15 Știrile de Acasă - rel.
7,55 Căsuța poveștilor - rel.
8,15 90-60-90 Fotomodele - s. rel.
9,15 Femeia vieții mele - s., rel.
13,15 Seducție - s.
14,50 Șoimii călători - s.
15,15 Regăsirea - s.
16,00 Primii pași - s.
16,30 Gașca din Malibú - s.
17,00 Doctorul casei
17,30 La casa de vis
18,00 Acasă la... cu Ruxandra Săraru
18,30 Dragoste și putere - s.
19,00 Rețeaua - s.
20,40 Seducție - s.
22,15 Chef de chef
23,20 Latino party
23,45 Dragoste și putere - s., rel.
0,10 Cântă-mi lăutare! - rel.
1,25 Muzica de Acasă

HBO
7,50 Winchell - f. SUA, 1998
9,30 Tommy și Michael - f. av. SUA, 1999
11,00 De bunăvoie și nesilită de nimeni - comed. romantică SUA, 1999, cu Julia Roberts
12,50 Super Mario Bros - f. av. SUA, 1993, cu Bob Hoskins
14,35 O hartă a lumii - f. SUA, 1999, cu Sigourney Weaver
16,40 Sfârșitul anilor disco - com. SUA,1998
18,30 Pecker - comedie SUA, 1998, cu Christina Ricci
20,00 Factor de risc - f. SUA 1999 cu Cuba Gooding Jr.
22,00 Jocul - f. SUA,1 9897, cu Michael Douglas, Sean Penn
0,05 Răfuială în micul Tokyo - f. SUA, 1991, cu Dolph Lundgren, Brandon Lee

PRIMA TV
7,00 Program pentru copii
11,00 Sport Magazin
14,30 Motor
15,00 Exploziv
15,30 Bum Bum - show
17,30 Strada Milion - emis. cu haz
18,00 Focus
19,00 Justiție militară - s.
20,00 Martor contra Mafiei - f. SUA, 1998, cu Nicholas Turturro
21,30 Music Star
23,30 Strada milion - rel.
0,00 Confesiuni erotice - erotic, SUA
1,30 Focus - rel.

TELE 7 ABC
8,00 Muzică
10,00 La ordinea zilei- rel.
11,00 Muzică
12,00 Domino - rel.
13,00 Muzică
15,30 Documentar
16,00 Lumea misterelor
17,00 Club ABC
18,00 Germania astăzi - doc.
19,00 Muzică
20,00 As Show
21,00 Telejurnal
21,30 Muzică
22,00 Cântecul și casa lui
22,45 Telesport
0,30 Concert - rel.
3,20 Muzică
6,00 Telejurnal - rel.

ANTENA 1 - TV ARAD
7,30 Mari regizori
8,00 Fii fresh 'neața
10,00 Știri TVA
10,30 Lumea mare a celor mici
10,50 Publicitate, promo
11,00 Un nou început
11,30 Păstorul cel bun
12,00 Divertisment
13,00 Detectivii Hart - s. SUA
14,00 Missouri Break - f. SUA, 1976
16,00 Totul va fi bine - divertisment
18,00 Sheena
19,00 Observator
19,45 Sport
20,00 Un admirator fanatic - f. SUA, 1996
22,00 Party Time - divertisment
0,00 Love Line - f. erotic
2,00 Observator - rel.

TV RCS
8,55 Deschiderea programului
9,30 Fiul ursilor - f.
10,30 Desene animate
11,00 Știrile TV RCS
12,00 Banzai Runner - f.
13,30 Știrile RCS
14,00 Medicul de familie - s.
15,00 Aventuri în Las Vegas - f.
16,30 Casa de nebuni
17,00 Neon Rider - s.
17,45 Camera ascunsă
18,15 Știrile RCS
19,00 Bumerang - s.
19,30 Muzică populară
20,00 Show cu ecou
22,00 Știrile RCS
22,30 Telefonul groazei - f.
0,00 Erotica
5,00 Închiderea programului

EUROPA FM (89,3 MHz)
6,00-10,00 O dimineață de milioane cu Dan Creța (8,00 Jurnalul de dimineață); 10,00 Turul României cu C. Stănciulescu; 12,00 Ora de film; 13,00 Jurnalul de prânz; 14,00 După-amiaza de weekend cu R. Constantinescu; 16,00 Europa top-hit cu Denis Ciulinaru; 18,00 Jurnalul de seară; 18,30 Discuri pe bandă cu Cristi Preda; 23,00 Europa lângă tine

RADIO PRO FM (92,1 MHz)
7,00 - 10,00 TOATĂ LUMEA PRO FM - cu Cătălin Lăpușcă; **10,00 - 11,00 CINÉ-VERITÉ** - cu Ada Rosetti; **11,00 - 14,00 CHEFACI ÎN WEEK-END** - cu Vali Bărbulescu; **14,00 - 16,00 TOP 30 AIR-PLAY PRO FM** - cu Cristi Schnebli; **16,00 - 19,00 PRO FM PARTY LINE** - cu Mihai Gurei; **19,00 - 22,00 281.976** - cu Cătălin Lăpușcă; **22,00 - 23,00 DECADANCE** - cu DJ Mike; **23,00 - 3,00 HOT PARTY MIX**

RADIO ARAD & RADIO CONTACT (99,1 MHZ)
6,00 Super weekend; 8,00 Dimineață de weekend; 10,00 Bătălia hiturilor; 11,00 Fabrica de hituri; 12,00 Super 50; 15,00 Sună la Sorin; 18,30 Contact Film; 19,00 Romanian Top 100; 21,00 Seară de weekend; 22,00 Până mâine dimineață

RADIO TIMIȘOARA
6,00 Ceasurile dimineții; 8,00 Muzică populară cu dedicații; 10,00 De zece ori România; 10,30 Pop matineu; 11,00 Actualități, muzică, sport; 13,00 Emisiune în lb. germană; 14,00 Emisiune în lb. maghiară; 15,00 Emisiune în lb. sârbă; 16,00 Actualitatea în 60 de minute; 17,00 Jurnal în culori; 17,05 Viața literară; 17,30 Românii de peste mări; 18,00 Pe undele Europei; 19,00 Radiojurnal; 19,15 Balul de sâmbătă seara; 20,50 Călătorie în lumea poveștilor; 21,00 Sâmbăta sportivă. Știri: 6,00; 7,55; 10,00; 10,55; 16,00; 18,00; 21,00; 21,55. **Radio Jurnal:** 7,00; 19,00.

RADIO SEBIȘ
6,00 Weekend matinal
8,00 Floarea din grădină
9,00 La sfârșit de săptămână
12,00 România Top 100
15,00 La porțile dorului
16,00 Weekend Show
18,00 21
19,00 La mulți ani! - dedicații muzicale
20,00 Show-ul de sâmbătă
22,00 Latino Parti
0,00 Disco Dance 21
2,00 Weekend nocturn

Redacția Adevărul nu își asumă răspunderea pentru modificările ulterioare intervenite în programele Radio - TV

Duminică, 12 august 2001

TVR 1
7,00 Ceasul deșteptător... la iarbă verde
8,00 Universul credinței
9,00 Desene animate
9,30 Laboratorul fantastic
10,30 Viața satului
12,15 Tezaur folcloric
13,05 De luni până duminică
13,50 Jurnalul de prânz
14,00 Golful temerarilor
15,30 Bravo, bravissimo
17,00 Fotbal: **Rapid - Dinamo**, în direct
19,00 Atletism: CM în aer liber Edmonton, Canada
20,00 Jurnal. Meteo
20,25 Agenda europeană
20,30 Mamaia 2001 - Gala laureaților
22,00 Ultimele știri - s.
22,30 Mamaia 2001
23,30 Jurnalul de noapte
23,45 Minutul 91; Atletism - CM în aer liber Edmonton, în direct
2,45 Jurnal - rel.
3,15 Tezaur folcloric - rel.
4,05 De luni până duminică - rel.
4,50 Casa mea - rel.
5,20 Golful temerarilor - rel.

TVR 2
7,00 Planeta singuratică - rel.
8,00 Din lumea lui Danny - rel.
8,30 Tradiții
9,00 Medalion de interpret
9,30 Ferma
10,30 Cronici votive
11,00 Din lumea lui Danny
12,00 Prietenii lui Piticot
12,45 Desene animate
13,15 Atenție la neatenție! - s.
14,00 Știri
14,05 Paradisul de lângă noi
14,35 Odiseea albastră
15,25 Pop Club
16,25 Călătoria lui Allen Strange - s.
17,15 O altă dimensiune
18,00 Spectacolul lumii
18,30 Telejurnal TVR 2
18,40 Pâine și trandafiri - s.
(●) 19,30 Pasărea din Valea Albastră - dramă, SUA, 1999
(●) 21,00 Copiii sunt ai mei - dramă, SUA, 2000
22,30 Știri
(●) 22,35 Moartea morții - dramă, Franța, 1999
0,05 TVM. Mesager

PRO TV
7,00 Desene animate
9,40 Apărătorii planetei - s.
10,00 Pokemon - d. a.
10,30 Tânărul Hercule - s.
11,00 Războiul Rece - doc.
12,00 Vânătoarea primilor americani - doc.
12,55 Știrile Pro TV
13,00 Nebun după tine - s.
13,30 O mamă și jumătate - s.
(I) 14,00 Un pod prea îndepărtat - război/acțiune, SUA/Anglia, 1977
(I) 15,50 Piratii Paradisului - aventuri/acțiune, SUA, 1999
17,45 Marcă înregistrată
18,15 Detectiv în Orașul Îngerilor - s.
19,00 Știrile Pro TV
19,45 Fotbal: **Bacău - Petrolul**, în direct
21,40 Vara ispitelor
23,10 Procesul etapei
1,15 Răzbunare fără limite - s.
2,15 Poltergeist: moștenirea - s.
3,00 Detectiv în Orașul Îngerilor - rel.

TV ACASĂ
7,30 Regăsirea - rel.
8,15 Primii pași - rel.
8,45 Căsuța poveștilor - rel.
9,15 Femeia vieții mele - rel.
12,25 Dragoste și putere - rel.
12,50 Latino party - rel.
13,15 Seducție - rel.
14,45 Șoimii călători - s.
15,15 Regăsirea - s.
16,00 Primii pași - s.
16,30 Gașca din Malibu - s.
17,00 Acasă la români
18,00 la-mă acasă!
18,30 Dragoste și putere - s.
19,00 Femei înșelate - s.
20,00 Șoimii călători - s.
(●) 20,30 Pescărușul - dramă, SUA/Anglia, 1968
22,20 Acasă la români - rel.
(●) 23,40 Chef de chef
0,10 Dragoste și putere - rel.
0,50 Muzica de Acasă

HBO
7,35 Un cățel norocos - comedie, SUA, 1998
9,00 Mizerabilii - dramă, SUA, 1998
11,10 Stargate SG-1 - s.
11,55 Efect de recul - thriller, SUA, 1996
13,25 Regele și eu - aventuri, SUA, 1999
14,50 Cinema
15,20 Vânătoarea de șoareci - comedie, SUA, 1997
16,55 Pasiune în deșert - dramă, SUA, 1998
18,25 Insula doctorului Moreau - horror, SUA, 1996
20,00 Ironia soartei - dramă, SUA, 1999
22,15 Nume de cod: Mercury - thriller, SUA, 1998
0,05 Dragoni americani - acțiune, SUA, 1997

PRIMA TV
7,00 Program pentru copii
11,00 Tradiții
11,30 Romania@large
12,00 Obiectiv - rel.
13,00 Viva duminica
17,00 Strada milion
18,00 Focus
19,00 Impact
20,00 Shag - comedie, SUA/Anglia, 1989
22,00 Cârcotașii în Europa
23,00 Aici e de noi
0,30 Romania@large - rel.
1,00 Focus - rel.

TELE 7 ABC
8,00 Muzică
9,00 Cântecul și casa lui - rel.
10,00 Muzică
11,00 La ordinea zilei - rel.
12,00 Documentar
12,30 În justiție - rel.
13,30 Cătălin duminical
15,45 Cinetour
16,30 Telecaricatura zilei
16,35 Clipuri muzicale
17,00 Forța destinului
18,00 Cutia muzicală
19,00 Muzică
20,00 As Show
21,00 Telejurnal
21,59 Telecaricatura zilei
22,00 Loto - Pariul Trio
22,30 Cătălin duminical - rel.
0,30 Cinetour - rel.
1,30 Cutia muzicală - rel.
2,20 Muzică

ANTENA 1 - TV ARAD
7,00 Muzică populară
7,20 Publicitate, Promo
7,30 Viața spirituală
8,00 Fii Fresh 'Neața!
10,00 7 zile - retrospectiva săptămânală a Știrilor TVA
11,10 Noile aventuri ale lui Flipper - s.
12,00 Păpușile Muppets cuceresc Manhattan-ul - comedie, SUA, 1984
13,30 Detectivii Hart - s.
14,30 Muntele Grizzly - aventuri, SUA, 1997
16,00 Totul va fi bine
(●) 18,00 V.I.P. - s.
19,00 Observator
19,40 Sport
20,00 Cele două fețe ale dragostei - comedie romantică, SUA, 1996
(▲) 22,00 Arsenalul - acțiune, SUA, 1997
(●) 0,00 Nu-mi înșel partenerul - comedie, Franța, 1996
1,30 Muntele Grizzly - rel.
3,00 Observator - rel.
4,00 Totul va fi bine - rel.
6,00 V.I.P. - rel.

TV RCS
8,55 Deschiderea programului
9,00 Ochi de țigan - film
10,30 Cerul dintre noi - s.
11,00 Știrile RCS - rel.
12,00 Blanche - s.
13,00 Life magazin
13,30 O altfel de lume
14,00 Știrile RCS - rel.
14,30 Show cu ecou - rel.
16,30 Neon Rider - s.
17,30 Camera ascunsă
17,45 Auto integral
18,15 7 x 7 (retrospectivă)
(●) 19,00 Dansând sub cerul liber - film
20,30 Ți-e teamă de întuneric? - s.
21,00 Casa de nebuni - s.
21,30 Marea cruciadă - film
23,00 7x7 - rel.
(■) 0,00 Erotica
5,00 Închiderea programului

EUROPA FM (89,3 MHz)
6,00-10,00 O dimineață de milioane cu Dan Creța (8,00 Jurnalul de dimineață); 10,00 Magazin deschis - cu C. Stănciulescu; 12,00 Prieteni fără cuvinte; 13,00 Jurnalul de prânz; 13,20 După-amiaza de weekend cu D. Ciulinaru; 18,00 Jurnalul de seară; 18,30 Interviurile Europa FM; 19,00 Euroga Gld cu Dan Creța; 23,00 Europa lângă tine

RADIO PRO FM (92,1 MHz)
7,00 - 10,00 TOATĂ LUMEA PRO FM - cu Flavius Esnican; **10,00 - 11,00 AUTOSHOW** - cu Nono Semen; **11,00 - 14,00 CheFACI ÎN WEEKEND** - cu Vali Bărbulescu; **14,00 - 16,00 HEAT PRO FM** - cu Mihai Gurei; **16,00 - 17,00 TOP TEN PRO FM** - cu Marius Dobre; **17,00 - 19,00 TONOMATUL PRO FM** - cu Cristi Dicianu; **19,00 - 21,00 281.976** - cu Flavius Esnican și Cătălin Lăpușcă; **21,00 - 23,00 TOP 30 AIRPLAY PRO FM** - cu Cristi Schnebli - rel.; **23,00 - 24,00 DEEP BEATS** - cu DJ Sleek; **24,00 - 2,00 ZONA LIBERĂ** - cu DJ Vasile

RADIO ARAD & RADIO CONTACT (99,1 MHz)
6,00 Super weekend; 8,00 Viața spirituală; 8,30 Mileniul III; 8,45 Dimineață de weekend; 10,00 Sfânta Liturghie de la Catedrala Ortodoxă Arad; 12,00 Weekend în doi; 15,00 Contact FM; 19,00 Emisiune în limba germană; 20,00 Simți NRG!A; 21,00 E numai rock'n'roll

RADIO TIMIȘOARA
6,00 Radioprogramul sătenilor; 8,00 Universul credinței; 8,30 Diapazon coral; 9,00 Uniți sub tricolor; 10,00 Pop matineu; 11,00 Actualități, muzică, sport; 12,00 Duminica la prânz; 13,00 Emisiune în lb. germană; 14,00 Emisiune în lb. maghiară; 15,00 Emisiune în lb. sârbă; 16,00 Emisiune în lb. bulgară; 16,30 Emisiune în lb. cehă; 17,00 Emisiune în lb. slovacă; 18,00 Astra Română; 19,00 Radiojurnal; 19,15 Show-ul de duminică; 20,50 Călătorie în lumea poveștilor; 21,00 Curierul de seară. Știri: 6,00; 7,55; 10,00; 11,00; 12,55; 18,00; 20,00; 21,00; 21,55. **Radiojurnal:** 7,00; 19,00

RADIO SEBIȘ
6,00 Weekend matinal
8,00 Cafeneaua duminicală
9,00 Fotoliul de duminică
12,00 Show 21
14,00 Duminica împreună
15,00 La porțile dorului
17,00 Cutia Pandorei
19,00 La mulți ani! - dedicații muzicale
20,00 Cutia Pandorei
0,00 Recitalul vedetelor
2,00 Nocturna muzicală

Redacția Adevărul nu își asumă răspunderea pentru modificările ulterioare intervenite în programele Radio - TV

Baschet feminin **Preliminariile C.E. de tineret**

Coșul din ultima secundă

UNGARIA - LITUANIA 58-57 (24-32)

Într-un anonimat aproape total s-a disputat, aseară, cel mai interesant meci de până acum al turneului. Față în față s-au aflat reprezentativele Ungariei și Lituaniei. Balticele porneau mari favorite, după orice calcul al hârtiei, mai ales că în primele două zile de întreceri elevele antrenorului Vaidutis Maziliauskas au arătat că sunt de departe cele mai bune. Dar, cum nici un meci nu seamănă cu altul, ne puteam aștepta la orice.

Debutul a fost „în grafic", deoarece Lituania conducea în minutul 3 cu 10-0. Primul sfert s-a desfășurat pe aceleași coordonate, după zece minute scorul fiind 22-9, în favoarea ei.

Sfertul doi este început mai greu de ambele echipe, fiecare marcând câte două puncte în patru minute. Dar, încet, încet, unguroaicele au echilibrat jocul și chiar dacă la pauză balticele aveau avantaj de opt puncte (32-24), se anunța o repriză secundă interesantă.

Și așa s-a întâmplat. Din minutul 21 a început cursa de urmărire. A fost 32-27, 32-29 și chiar 32-31, ori 39-38 sau 41-40, pentru ca la sfârșitul sfertului trei să consemnăm scorul de 43-40.

Finalul a fost dramatic. Maghiarele - care au stat în coasta lituaniencelor - au reușit, pentru prima dată, în minutul 37, să treacă în avantaj: 56-54. Apoi, Sulciute a marcat o liberă și apoi un coș, pentru 57-56. Când mai erau câteva secunde de joc, unguroaicele aveau posesia mingii, însă parcă nu aveau putere să înscrie, dar, în ultima secundă - cea mai bună jucătoare de pe teren - Csontos aruncă în disperare de cauză și mingea intră în coș în momentul în care sirena anunța finalul partidei.

Victorie mare, surpriză uriașă, însă prestația peste așteptări a maghiarelor a luat parcă prin surprindere și pe lituanience. Oricum, lupta pentru primele două locuri, ce aduc calificarea, este deschisă.

Ungaria: Horvath I 13 (3x3), Horvath II 2, Csaszar 6, Bartha 4, Zsovar 2, Vajda 6 (1x3), Furesz 7 (1x3), Csontos 18.

Lituania: Kavaliauskaite 4, Perednyte 6 (1x3), Viksryte, Zymantaite, Bimbaite 8, Sulciute 18 (1x3), Valuzite 12, Cesnavicute 9.

Au arbitrat bine: B. Mrdar (Iugoslavia) și M. Brziak (Slovacia).

Comisar FIBA: I. Ivic - Croația

O aruncare cât o victorie...
Foto: ȘT. MATYAȘ

SLOVACIA - BELARUS 78-63 (41-37)

La Sala Sporturilor au continuat ieri întrecerile pentru turneul de calificare la C.E. de anul viitor. În primul meci s-au întâlnit reprezentativele Balarusului și Slovaciei, victoria revenind celei din urmă cu scorul de 78-63. Partida a fost în marea majoritate a timpului destul de echilibrată, însă câștig de cauză au avut slovacele, datorită jocului mult mai atent și mai constant. Pe reprize am consemnat următorul scor: repriza I-a: 21-17; repriza a II-a: 41-37; repriza a III-a: 60-56; repriza a IV-a: 78-63.

Formații și marcatoare:

Slovacia: Cikosova 23 (3); Jalcova 21 (4), Cavojska 10 (1); Zimova 7, Danihlikova 4, Valda 4, Hushegyiova 4, Marekova 3 (1); Kozimirova 2, Sendecksvarova, Sivakova. **Antrenor:** Ladislav Stajger.

Belarus: Drozd 23 (4), Panasiuk 8, Lasets 8, Kuzminakova 8, Kovalenko 6, Kurko 3, Tsiarentsyeva 3, Leuchanka 3, Fiadotova 2. **Antrenor:** Aliaksandr Shymkaviak.

Au arbitrat bine: Kestutis Pilipauskas (Lituania) și Gyorgy Varadi (Ungaria).

Comisar FIBA: Radu Drăgănescu (România).

Ultimele partide

Astăzi și mâine sunt programate ultimele patru meciuri ale turneului de calificare pentru C.E. de anul viitor. Programul arată astfel:

- **astăzi:** Lituania - Slovacia **(ora 16,30)**
  România - Ungaria **(ora 18,30)**
- mâine: Belarus - Lituania **(ora 16,00)**
  România - Slovacia **(ora 18,00)**
  Festivitatea de închidere **(ora 20,00)**

Grupaj realizat de ADELA CIOLOCOI LEO SFÂRA

CM de atletism

SZABO, GRASU ȘI NICOLAU - ÎN FINALĂ

Atleta română Gabriela Szabo a fost devansată, vineri, de rusoaica Olga Iegorova în clasamentul primei serii a calificărilor din proba de 5.000 metri din cadrul Campionatelor Mondiale de la Edmonton, informează AFP.

Sportiva română, care a înregistrat un timp de 15 minute, 16 secunde și 2 sutimi, a ocupat poziția a patra în clasamentul primei serii, acest rezultat asigurîndu-i calificarea în finala probei de 5.000 metri. Atleta rusă Olga Iegorova s-a clasat pe poziția a doua, fiind cronometrată cu 15 minute, 15 secunde și 85 de sutimi, în timp ce locul al doilea i-a revenit compatrioatei sale, Tatiana Tomașova (15 minute, 15 secunde și 95 de sutimi). Prima serie de calificări din cadrul acestei probe a fost câștigată de atleta spaniolă Marta Dominguez (15 minute, 15 secunde și 81 de sutimi).

Nicoleta Grasu s-a calificat, vineri, în finala probei de aruncare a discului din cadrul competiției de la Edmonton. Atleta română s-a situat, cu o aruncare de 63,37 metri, pe locul al doilea în clasamentul seriei a doua a calificărilor.

Atleta română Cristina Nicolau va concura, sîmbătă, în finala probei de triplu salt din cadrul Campionatelor Mondiale de la Edmonton. Nicolau a reușit, joi, să se califice în finală, ocupînd, cu o săritură de 14,56 metri, locul al doilea din clasamentul seriei a doua.

PATRU NOI CAMPIONI MONDIALI

Ieri dimineață devreme am mai aflat patru campioni mondiali de atletism încoronați la Edmonton. Este vorba de **Dmitri Markow** (Australia) care cu 6,05 m a stabilit un nou record al campionatelor mondiale în proba de săritura cu prăjina. La 110 m garduri s-a impus, conform așteptărilor, americanul **Allen Johnson**, cronometrat în 13,04. După aurul de la Sydney, de la ultima Olimpiadă, grecul **Konstadinas Kederis** a cucerit aceeași medalie și în Canada, în proba de 200 m, cu timpul de 20,04. În fine, la 20 km marș feminin s-a impus categoric rusoaica **Olimpiada Iwanova**, care a sosit în 1:27,48.

Fotbal - Divizia A

În uvertura rundei cu numărul doi a Diviziei A la fotbal, ieri, în Trivale, F.C. Argeș Dacia Pitești - F.C.M. Bacău 3-3 (0-1). ***Au înscris:*** Stan - min. 47, Dită - min. 83, Stroe - min. 89, respectiv Cursaru - min. 16, Văduva - min. 77, autogol Colceag - min. 87.

Restul etapei programează întâlnirile * **sâmbătă:** Petrolul - Astra (ora 17,00 TV România 1), Gloria Bistrița - F.C. Național (ora 18,00), Ceahlăul P. Neamț - Farul Constanța (ora 18,00), Oțelul Galați - UM Timișoara (ora 18,00) * **duminică:** F.C. Brașov - Sportul Studențesc (ora 18,00), Steaua - „U" Craiova (ora 19,30 - PRO TV), Rapid - Dinamo (ora 21,00 TV - România 2).

C. MNERIE

HAGI ARE SURPRIZE INTERNE PENTRU SLOVENIA

Selecționerul Gheorghe Hagi a anunțat, vineri, cei nouă jucători din campionatul intern pe care i-a convocat pentru partida amicală cu Slovenia, care se va desfășura, miercuri, de la ora 21.15, la Ljubljana.

Aceștia sunt următorii: Giani Kiriță, Fl.Pîrvu, Adrian Mihalcea (toți trei Dinamo București), Mirel Rădoi, Florentin Dumitru (ambii Steaua București), Ciprian Danciu, Viorel Domocoș (ambii Universitatea Craiova), Adrian Iencsi (Rapid București) și Dan Lăcustă (Astra Ploiești).

Pe lîngă acești jucători, Federația Română de Fotbal (FRF) a trimis, cu o săptămînă în urmă, telegrame de convocare pentru următorii fotbaliști care activează în străinătate: Bogdan Stelea (UD Salamanca), Bogdan Lobonț, Cristian Chivu (ambii Ajax Amsterdam), Gheorghe Popescu (Galatasaray) Cosmin Contra (AC Milan), Dorinel Munteanu (VfL Wolfsburg), Mihai Tararache (Grasshopper Zurich), Laurențiu Roșu (Numancia Soria), Adrian Ilie (CF Valencia), Adrian Mutu (Hellas Verona), Marius Niculae (Sporting Lisabona), Viorel Moldovan (Nantes). Pentru această partidă a fost convocat și fundașul Iulian Filipescu (Betis Sevilla), care între timp s-a accidentat.

DEBUT CU UN MARE DERBY ÎN DIVIZIA D

• Vulturii Socodor - Frontiera Curtici, duminică, ora 18,00

Runda inaugurală a sezonului 2001/2002 în Divizia D - ROWO la fotbal programează un derby de zile mari, prin prisma loturilor de jucători ale celor două combatante și a ambițiilor mai mult sau mai puțin declarate. Pentru a intra puțin în atmosfera acestei partide am luat „pulsul" unor reprezentanți ai acestor echipe...

Mihai Petcuț: „Vrem să debutăm cu dreptul"

Antrenorul „vulturilor", Mihai Petcuț e optimist și are încredere în jucătorii săi. El speră într-o victorie, așa cum ne-a și declarat: **„Curticiul e o echipă bună, dar noi jucăm acasă și vrem să debutăm cu dreptul. Aș vrea să văd la jucători o dăruire totală și o dorință mare de victorie."**

Formație probabilă: Buruiană-Szell, Bucur, Moț, Panin (Ardelean) - Berar, Nescovici, Riviș, Ghengye-Brandais, Buruian.

Gigi Camenița: „Mergem la Socodor să jucăm fotbal"

Contactat telefonic, antrenorul Gigi Camenița ne-a declarat: **„Aștept de la echipă să se impună prin fotbal, nu prin alte mijloace. Mergem la Socodor să jucăm fotbal, iar cel mai bun să câștige. Nu comentez arbitrajul, dar cred că prestația brigăzii Ologeanu-Tripa-Axente nu va lăsa de dorit. Ologeanu e un fel de Corpodean al Aradului".**

Formație probabilă: Boiți-Călin, Maghici, Crașovschi, Cotuna-Bârlă, Bilan, Oiță, Moț-Băd, Motiu.

Arbitrii: Dan Ologeanu jr. - centru; Claudiu Tripa și Marius Axente - asistenți. **Observator AJF:** Constantin Sfârlogea.

DANIEL SCRIDON
LEO SFÂRA

Conferință de presă

VULTURII SOCODOR - UN CLUB CARE SE RESPECTĂ

Taha Abed, Mihai Petcuț, Claudiu Riviș - prezidiul „vulturilor" la conferința de presă de la Clubul Presei.
Foto: ONORIU FELEA

Ieri dimineață, într-unul din elegantele saloane de la Clubul Presei, divizionara D, Vulturii Socodor, a organizat o conferință de presă. Ca un veritabil club care se respectă, înaintea unui nou sezon competițional, Vulturii Socodor și-a prezentat intențiile și a stat la dispoziția reprezentanților presei ardelene prin vocile **d-lui Taha Abed - președinte; d-lui Mihai Petcuț - antrenor; d-lui Claudiu Riviș - jucător.**

La începutul conferinței, dr. Taha Abed a mulțumit presei pentru prezență și pentru sprijinul dat în campionatul trecut, în „bătălia" echipei cu AJF-ul. **„Nu avem nimic cu AJF-ul, vrem doar să ne lase să jucăm fotbal. Vrem arbitraje corecte, atâta cerem" - a spus președintele „Vulturilor".**

Apoi, antrenorul Mihai Petcuț i-a prezentat pe cei șase jucători nou veniți: Riviș, Berar, Nescovici, Bucur, Grepan și Brandais. Dorința antrenorului este ca echipa să joace un fotbal plăcut ochiului. Reprezentantul jucătorilor, Claudiu Riviș, a spus: **„Am făcut acest pas la rugămintea d-lui doctor și a prietenului meu, Mihai Petcuț. Vreau să demonstrez că nu sunt un jucător terminat, cum s-au grăbit unii să mă eticheteze. Dacă pornim bine în noul campionat, putem da peste cap unele calcule ale hârtiei."**

În continuare, „presarii" au pus întrebări, iar „vulturii" au răspuns:

● Primăria Socodor s-a angajat să repare baza sportivă, până la 1 august, dar au depășit acest termen. În două-trei săptămâni, avem promisiuni ca totul să fie pus la punct. ● Marile favorite la promovare sunt: Frontiera Curtici, Comera și Șiriana Șiria. ● Obiectivul echipei este menținerea în Divizia D și formarea unei echipe competitive pentru noul sezon, când vom ataca promovarea; ● Echipa nu joacă pe prime, fiecare jucător primind o indemnizație lunară, pe tot parcursul sezonului, chiar și în lunile de pauză; ● Vulturii Socodor nu dă meciuri la nimeni, nu cumpără meciuri, e împotriva mafiei din fotbal; ● Jucăm duminica după-amiaza pentru spectatori, încasările de la meciurile de-acasă mergând toate la echipa de juniori de care se ocupă jucătorul Buruiană; ● Bugetul clubului pe un sezon este de peste 200 de milioane de lei; ● Vulturii a înaintat la AJF o listă cu oficialii recuzați: Fl. Dumitru, V. Buică, D. Herțeg, N. Vida, M. Axente și C. Ilea (arbitri), E. Jivan, S. Buda, H. Metcaș și D. Vătran (observatori).

Interesant că, încă de la primul meci în „D", AJF-ul l-a delegat la Socodor pe „recuzatul" Axente, pe post de arbitru de linie.

În final, trebuie să apreciem această inițiativă a conducerii echipei Vulturii Socodor, care dorim să nu rămână singulară în peisajul fotbalului județean.

DANIEL SCRIDON

Juniorii de la F. C. UTA s-au pregătit în Tabăra Dezna

Timp de o săptămână, în intervalul 1-8 august a. c., grupele de copii și juniori de la F. C. UTA, născuți 1987, 1988 și 1989 (antrenor Ianoș Csardaș și Florin Voinea) s-au pregătit într-un minicantonament în Tabăra Dezna.

Clubul a asigurat transportul, iar părinții copiilor au suportat cheltuielile de cazare și masă. Conform spuselor antrenorilor, condițiile de cazare, masă și pregătire din tabăra Dezna au fost foarte bune, chiar peste așteptări. Pe această cale, copiii de la F. C. UTA aduc mulțumiri inimosului administrator Iosif Kutlak, care, efectiv, a făcut totul ca viitorii fotbaliști să se simtă bine și să își dorească să revină în Tabăra Dezna.

D. SCRIDON

ÎNSCRIERI LA CLASELE DE ÎNOT

La Școala Generală nr. 5 Arad, și în acest an școlar funcționează clasele speciale de înot.

Se primesc elevi pentru clasa I, din orice parte a municipiului Arad, fără negație din partea școlii de care aparțin.

Viitorii elevi trebuie să îndeplinească următoarele condiții:

● să știe să înoate
● să fie clinic sănătoși

Infomații la sediul școlii, str. Udrea 22, tel. 228378.

ANIVERSĂRI

Prietenei noastre dragi,
înv. MARIANA JUDE PUTNIC,
îi dorim ani mulți, deplină sănătate și multă fericire. + Violeta și Septimius.

Dragă
PETRIȘOR LAURENȚIU,
43 de stele albastre vor străluci mai tare în noaptea asta - doar pentru că este ziua ta. „LA MULȚI ANI", prosperitate, sănătate și multe împliniri, îți urează Nico. (20782)

Cu ocazia împlinirii vârstei de 3 ani, urez lui
LĂPUȘTE SEBASTIAN,
sănătate și „LA MULȚI ANI", îi urează tata Tudor. (20789)

VÂNZĂRI APARTAMENTE O CAMERĂ

Vând garsonieră cameră, hol, baie duș, toate îmbunătățirile, Vlaicu bl. A10-1, et. I, 4.200 DM. Telefon 228853. (20413)

Vând garsonieră central, confort II, etaj 4/4. Telefon 230920. (20459)

Vând apartament 1 cameră, central, 14.000 DM negociabil, etaj I. Telefon 211786. (20477)

Vând garsonieră central, etaj 4/4, confort II. Telefon 094.568.858. (20528)

Vând garsonieră cf. I, et. I, bl. Z15. Telefon 271841, 094 279 766. (20783)

Vând apartament o cameră, toate dependințele, 6 Vânători, bl. V2, sc. B, ap. 2. Telefon 057-253766. (20784)

Vând apartament o cameră, cf. I, nemobilat, 12.000 DM. Telefon 057-534185. (20795)

Vând garsonieră amenajată birou (intrare separată), zona Miorița, bloc 230 negociabil, 10.500 DM. Telefon 057 - 264945, 092.437.222. (20865)

Vând garsonieră parter, zona 300, geamuri termopan, ușă fier blindată, baie cu vană, complet mobilată și utilată din Germania. Telefon 286996; 092.284.423. (20857)

Vând garsonieră Poetului, nr. 38, bloc P-3, ap. 39; orele 16-19.

VÂNZĂRI APARTAMENTE DOUĂ CAMERE

Vând apartament 2 camere Confecții, bloc 10, sc. C. ap. 13; orele 16-20. (20561)

Vând (schimb) apartament 2 camere, la casă, încălzire pe lemne (teracote), central, cu garsonieră la parter, variante. Telefon 283302. (20793)

Vând urgent apartament 2 camere, etaj 2, central. Telefon 092.275.562. (20795)

Vând apartament 2 camere, Splaiul Praporgescu, bloc 19, mobilat complet, gresie, parchet, aparate electrocasnice și electronice absolut noi, preț 34.000 DM. Telefon 266822; 092.485.657. (20805)

Vând apartament 2 camere, str. A. Mureșanu. Telefon 094.557.916. (20810)

Vând apartament 2 camere plus anexe, str. Mierlei, nr. 3, Grădiște. Informații telefon 535073. (20868)

Vând apartament 2 camere etaj 2, zona Polivalentă, 25.000 DM. Telefon 278077, 092.708.823. (20884)

Vând apartament 2 camere semidecomandat, zona 300, preț 14.800 DM negociabil. Telefon 274692. (20890)

VÂNZĂRI APARTAMENTE TREI CAMERE

Vând apartament 3 camere, Piața Gării bl. G. Telefon 228108, preț mult negociabil. (20158)

Vând apartament 3 camere, cărămidă, gaz, semidecomandat, I. Antonescu 1-3, et. III, 26.000 DM. Telefon 231579, orele 17-21. (20717)

Vând apartament 3 camere, baie, WC serviciu, două intrări, posibilitate mansardare, 18.000 $, variante. Telefon 255621; 092.424.351. (20372)

Vând apartament 3 camere, lângă BILLA, renovat, mobilat modern, garaj, preț 32.000 DM. negociabil. Telefon 092.172.196. (20447)

Vând urgent apartament 3 camere confort 2 semidecomandat, Fortuna, etaj 2, îmbunătățit, contorizat. Telefon 274983. (20563)

Vând apartament 3 camere confort 2, parter, 13.000 DM negociabil. Telefon 229021. (20786)

VÂNZĂRI APARTAMENTE PATRU CAMERE

Vând (schimb) apartament 4 camere, semidecomandat, etaj III neîmbunătățit, Micălaca, Voinicilor, bloc 510, cu apartament 3 camere. Telefon 348193, 251070.

Vând apartament 4 camere, etaj 4/4, confort I, Vlaicu. Telefon 093.464.525. (19986)

Vând apartament 4 camere în casă tip vilă, etaj II, preț negociabil. Telefon 251241. (20572)

Vând apartament 4 camere, bloc 301. Telefon 219107. (20681)

Vând urgent sau schimb apartament 4 camere, cu apartament 1, 2 sau 3 camere, preț avantajos. Telefon 093.063.245 sau 091.228.831. (20800)

VÂNZĂRI CASE

Vând casă 5 camere, baie, bucătărie, anexe, gaz metan, pivniță, garaj, bucătărie de vară, atelier, hală de 15 mp, grădină de 4200 mp cu pomi fructiferi, boltă viță de vie. Telefon 093.492.848 sau 057 - 287458.

Vând casă vacanță, deosebită, zonă pitorească Cladova. Telefon 253366, 093.599.169. (20596)

Vând 2 case, aceeași curte, grădină mare, Pîrneava. Telefon 092.878.411. (19884)

Vând casă în Vladimirescu, str. Progresului nr. 21, 3 camere, baie, bucătărie, toate utilitățile. Telefon 514676. (19936)

Vând casă 2 camere + anexe, apă, gaz. Localitatea Horia nr. 175. (20119)

Vând casă și clădiri anexe, compusă din: 5 camere, 2 băi, încălzire gaz cu termotecă, canalizare, telefon, satelit, suprafața totală 500 mp, zona Aradul Nou (Mureșel), 35.000 $, negociabil. Telefon 095 224 198. (20398)

Vând casă, Șiria, Calea Aradului nr. 659. Telefon 094.572.470. (20420)

Vând casă în Grădiște, str. Rahovei nr. 7/A, două apartamente, liberă imediat, vizibilă între orele 12-19. Telefon 218308. (20439)

Vând casă foarte mare, grădină 1500 mp, Aradul Nou, str. Guttenbrunn, nr. 150. (20550)

Vând 2 case, teren 1.440 mp, Chișineu Criș, apă, telefon, canalizare, 35.000 DM și teren arabil. Telefon 094 193 801. (20627)

Vând casă cu etaj, nouă (în roșu), 65.000 DM, negociabil, vizibilă după orele 20, str. Lăcrămioarelor nr. 10 (Bujac), pe Dâmboviței. Telefon 090 151 775. (20631)

Vând casă nouă, posibilități de finisări interioare după dorință, zona Spitalului Județean. Telefon 094 297 628. (20700)

Vând casă mare, grădină mare, str. Baba Novac nr. 29. (20562)

Vând casă 4 camere, 2 băi + anexe și grădină Bujac. Telefon 273763, 093 343 964. (20788)

Vând casă mare, str. Bucegi nr. 19 (UTA), după ora 17. (20796)

Vând casă 3 camere, îmbunătățite, apă, gaz, canalizare, încălzire centrală, suprafața totală 700 mp. Telefon 243212, seara. (20577)

Vând urgent vilă neterminată, teren 1500 mp Gai. Telefon 212351. (20505)

Vând casă mare centrală, sau schimb cu 2 apartamente. Telefon 282288 saù 094.160.753. (20488)

Vând casă 4 camere, 2 băi, 2 bucătării, cămară, curte betonată, multe anexe, grădină, Lipova, str. M. Viteazul. Telefon 562620. (5927817)

Vând casă 2 camere, zona Subcetate. Telefon 264178 sau 093.178.424. (20801)

Vând vilă P+1, zona Romanilor. Telefon 231786. (20797)

Vând casă în Grădiște, str. Prunului, nr. 82, preț 30.000 DM negociabil. Informații telefon 514597 sau 094.661.037. (20804)

Vând urgent casă în localitatea Lipova, 3 camere, baie, curte betonată, diverse anexe, preț 18.000 DM negociabil. Telefon 057 - 562854, non-stop. (20699)

Vând casă 3 camere cu fântână + grădină 1500 mp, 6.000 DM negociabil, în localitatea Vinga. Telefon 091.449.849. (20866)

Vând casă mare, cu grădină mare, Bodrogul Vechi. Telefon 092.975.714. (20879)

Vând casă 2 camere, 2 bucătării, 2 băi, terasă, curte și grădină, preț informativ 37.000 DM. Telefon 289293; 095.974.202. (20894)

Vând casă Chișineu Criș, str. Înfrățirii nr. 15, la Drumul Național 79. Telefon 522051, 094 863 893. (7931653)

Vând urgent casă Chișineu Criș, str. M. Eminescu nr. 85, lângă Gara Pădureni, 14.000 DM, negociabil. Telefon 522051, 094 863 893. (7931653)

VÂNZĂRI SPAȚII

Vând spațiu comercial zona III Micălaca, 140 mp. Telefon 094.764.597. (20554)

Vând spațiu 40 mp, birou, comerț. Telefon 259715, 255522. (20929)

Vând spațiu comercial 80 mp. Telefon 251117. (20611)

Vând avantajos spațiu comercial sau producție, 540 mp, parter bloc Șiria. Telefon 094.545.778. (20322)

VÂNZĂRI TERENURI

Vând teren intravilan, 1.000 mp, pe str. Dr. I. Rațiu. Telefon 255023. (20619)

Vând loc de casă în Subcetate, 500 mp, 15.000 DM, negociabil. Informații la telefon 057-285192. (20704)

Vând loc de casă cu autorizație de construcție, gaz, apă, curent, 600 mp, preț fix 8.500 DM. Informații telefon 092.301.771. (20802)

Vând 819 mp loc construcții, str. Clujului, nr. 201. Telefon 258098. (20873)

VÂNZĂRI AUTO

Vând AUDI 80, fabricație 1990, înmatriculat persoană fizică, puțin rulat, benzină, 1,8, ABS, geamuri electrice, încălzire proprie pe scaune, oglinzi electrice, trapă, catalizator, preț atractiv. Telefon 092.303.709.

Vând Opel Senator 2,8 Automatic și autodubă Iveco 3,5 t. Telefon 255522, 259715. (20928)

Vând MOTOARE DIESEL (Turbo) EUROPENE, garanție, act vamal. Telefon 093.570.094. (19307)

Vând motocicletă Honda MTX 80 cmc, 80 CCM; Yamaha DT 80 cmc și Kawasaki 250 cmc. Telefon 095.946.483.

Vând Renault 21 GTX, 1993, înmatriculat Euro II, benzină, injecție multi punct, stare excepțională. Telefon 253275. (20595)

Vând Fiat Croma T 8, persoană fizică; Fiat Croma benzină cu multe piese schimb. Telefon 098.621.400. (20565)

Vând urgent Opel Kadet, 1986 Diesel, numere valabile 2 ani, avantajos. Telefon 092.481.692. (20567)

OCAZIE! Vând JEEP NISSAN TERRANO I, an 1987, motor 2,4i, clima, alarmă, central, preț 9.200 DM. Telefon 092 556 562. (20625)

Vând tractor 650, cota ST, inclusiv cutie, reductor și grup (în rodaj), preț 7.000 DM, negociabil. Telefon 090 151 775. (20631)

Vând 2 camionete 7,5 t Iveco Magirus 80-16,80-13, an fabricație 1990, stare bună. Telefon 094 856 147, 094 616 304, 094 645 704. (7910348)

Vând Dacia 1300 numere noi, 750 DM. Telefon 278277. (20678)

Vând Citroen Visa, an 85, stare bună, CIV, 1.200 DM. Telefon 096 369 698, 096 369 677. (20726)

Vând Alfa Romeo 1989, 2,5TD și Dacia 1310 an 1986. Telefon 093 765 726. (20756)

Vând tractor L 445, stare de funcționare și unul incomplet cu factură. Telefon 057 - 286052. (20689)

Vând tractor U650, 7.300 DM; remorcă 7 t, 3.300 DM. Telefon 259710, 095 368 761. (20626)

Vând BMW 324 TDS, an '90, roșu, numere valabile 2 ani sau cumpăr talon sau cu mașină avariată. Telefon 093.991.127. (20502)

Vând Ford Transit Diesel, transport persoane, recent înmatriculat. Telefon 092.172.196. (20447)

Vând Volvo F6, an 88, cap tractor avariat, înmatriculat și Renault 19 pentru dezmembrat. Telefon 288748, 093 991 127. (20502)

Vând Audi 90 2,3 E, fabricație 1990, 8.000 DM negociabil. Telefon 277387, 093.282.513. (20792)

Vând tractor DT 1010, U 550. Informații localitatea Răpsig, familia Purice. Telefon 090.051.641; 095.516.796. (20820)

Vând autoutilitară Ford ABF (GB) motorină, înmatriculată, stare funcționare. Telefon 287875. (20610)

Vând Dacia 1310 și Opel Corsa în stare foarte bună de funcționare. Telefon 057 - 258485 sau 093.045.808. (20621)

Vând Opel Ascona 1,6 S'87; vând Lada 1200 '79. Telefon 532086. (20624)

Vând tractor U 650, stare perfectă, Lipova, str. matei Corvin, nr. 58. (5917819)

Vând Ford Orion Ghia 1600 i, an 1990, stare excepțională, preț 6.500 DM negociabil. Telefon 275390; 093.084.421. (20874)

Vând Dacia an 1995, 2450 DM. Telefon 221294. (20869)

Vând Nissan Urvan Diesel, persoană fizică microbuz locuri, 3.700 DM negociabil. Telefon 286996; 092.284.423. (20836)

Vând Fiat Croma an '87, numere Italia + asigurare, preț fix 1000 DM. Telefon 228502. (20887)

VÂNZĂRI ELECTRO

Vând TV COLOR, COMBINE FRIGORIFICE, mașină automată spălat, CONGELATOARE, prețuri avantajoase, garanție. Telefon 284000. (19849)

Vând congelator pe verticală cu vitrină și agregate frig. Telefon 255522, 259715. (20928)

Vând cântare electronice și semiautomate. Telefon 255522, 259715. (20928)

Vând CASE MARCAT FISCALE și CÂNTARE ELECTRONICE, omologate. Telefon 282829; 272727. (f. 2059562)

Vând MAȘINĂ AUTOMATĂ SPĂLAT, CONGELATOARE, TV COLOR, COMBINE frigorifice, preț avantajos, garanție. Telefon 259001. (19849)

Vând COMBINE FRIGORIFICE, TV COLOR, mașină automată spălat, congelatoare, prețuri avantajoase. Telefon 278500. (19849)

Vând COMBINE muzicale, video, combine frigorifice, mașină automată spălat, TV color, prețuri avantajoase, garanție. Telefon 275681. (19849)

Vând MAȘINI de SPĂLAT AUTOMATE, modele noi, prețuri foarte mici. OFERIM GARANȚIE! Telefon 259339; 094.706.321. (20032)

Vând FRIGIDERE, CONGELATOARE, COMBINE, LĂZI și VITRINE FRIGORIFICE din GERMANIA, cu garanție. Telefon 259339, 094.706.321. (20032)

Vând TELEVIZOR (telecomandă), teletext, stereo, diagonala 37-67 cm, prețuri convenabile. Telefon 259339; 094.706.321. (20032)

Vând televizoare color, telecomandă, garanție. Telefon 219365; 093.380.028. (20133)

Vând TV LG diferite modele, noi, import Germania, preț interesant. Telefon 280260, 092.262.434, orar: 10-18.

Vând PENTIUM I 133 MHz, 32 RAM, 1 GB, monitor, tastatură, mouse, stoc limitat, 250 DM, Telefon 280260, 092.262.434, orar: 10-18.

Vindem imprimante A 3 cu ace IBM/Epson 160 CPS noi, 300 DM. Telefon 280260, orele 10-18; 092.262.434.

Vindem CALCULATOARE PENTIUM 3 933 MHz 128 RAM HD 30 Gica - CD - ROM, placă sunet vofer modem 56 K placă video 32 MB Shared. Telefon 280260, 094.552.226.

Vând CALCULATOR PENTIUM 200 MMX cu modem, CD ROM placă sunet monitor 14 SVGA. Telefon 280260, 094.552.226.

Vând computer CDROM 700 MHZ 30 GB HDD 128 RAM, monitor 17", nou, deosebit. Telefon 280260, 094.552.226.

Vând televizor color Goldstar, 300 DM. Telefon 092 294 842. (20123)

Vând mașină spălat automată; televizor color; cuptor microunde; Pentium II. Telefon 284604. (20508)

Vând TV color diagonala 37-67, video, mașini automate, combine muzicale, frigidere, combine frig și congelatoare cu garanție 1 an, la prețuri negociabile, zilnic orele 9-19. Telefon 274600 sau orele 19.30 - 22. Informații telefon 241355. (20659)

Vând televizoare color, telecomandă, garanție. Telefon 092.746.364. (20766)

Vând calculatoare Pentium, 6 luni garanție, Intel P200/32MBRAM /1,6 GB HDD, 270 DM; P166/ 32RAM 1,2 GBHDD, 240 DM, opțional CD-ROM, sunet. Telefon 246628 sau 094 154 954. (20257)

Vând TV color mărci germane renumite, prețuri între 1.000.000 - 2.500.000 lei. Garanție 6 luni. Telefon 057 - 287404. (20825)

Vindem mașini spălat automate; combine frigorifice; televizoare color diferite modele; garanție. Telefon 251392. (20893)

Vând televizoare color plastic, modele noi, teletext; garanție. Telefon 264004. (20898)

VÂNZĂRI DIVERSE

Vând mașini pentru confecționat fețe încălțăminte. Telefon 280495. (20688)

PUI de ȘIRIA! Vindem populației în limita stocului, la ferma „PRODAGRO CETATE" din Șiria, azi, 11 august 2001, orele 7-15, PUI VII de CARNE de cca 400 gr și peste 1,5 kg. (20143)

Vindem PUI VII de CARNE, cca 1,3 kg, la numai 45.000 lei/buc. Telefon 095.245.329. (20144)

Vând termotecă Bereta cu coș și Turbo, sigilat. Telefon 092.301.798. (20156)

Vând MANGAL (cărbune pentru grătar). Localitatea Prunișor 118, telefon 091 420 227.

Vând mese birou, tejghele. Telefon 255522, 259715. (20928)

Vând termoteci la coș și Turbo, convectoare, boilere pe gaz. Telefon 253973, 093.727.470. (19987)

Vând ROLETE PLASTIC import; ROLETE LEMN; JALUZELE. Telefon 059 - 478503, 095.594.415. (20346)

Vând PLASĂ GARD zincată toate dimensiunile, 19.000 lei/kg; SÂRMĂ BALOTAT 16.500 lei/kg; CUIE, PLASĂ RABITZ, TABLĂ ZINCATĂ 0,4 mm; ELECTROZI Ductil; SÂRMĂ NEAGRĂ și ZINCATĂ. Str. Vasile Conta, nr. 1. Telefon 273862, 094.289.997. (20341)

Vând LEMNE FOC, NISIP, BALAST, la domiciliu. Telefon 245248. (19901)

Vând LEMNE FOC, NISIP, BALAST, la domiciliu. Telefon 210771. (19901)

Vând LEMNE FOC, NISIP, BALAST, la domiciliu. Telefon 277027. (19901)

Vând COLȚARE, CANAPELE, FOTOLII PAT, DORMITOARE; convenabil. Telefon 094.507.339; 275551. (20386)

Vând BOLȚARI TERMOIZOLANȚI, BCA, DIFERITE DIMENSIUNI; convenabil. Telefon 094.507.331; 275551. (20386)

Vând rolete plastic, import, între 190.000 -250.000 lei/mp; rolete lemn tei-500.000 lei/mp; obloane mobile din lemn 700.000 lei/mp. Telefon 090-481236. (19705)

Vindem ROLETE plastic, import 280.000 lei/mp; ROLETE TEI 650.000 lei/mp, UȘI, garaje. Telefon 059-460315; 095.827.725. (20344)

Vând cărămidă nouă 1800 lei/buc, la domiciliul clientului. Telefon 095.879.234. (20401)

Vând LEMNE FOC, NISIP, BALAST, la domiciliu. Telefon 214010. (20125)

Vând: termoteci Vaillant, etc, boilere pe gaz, convectoare pe gaz, calorifere garanție 2 ani. Telefon 095 245 147. (20126)

Vând urgent și ieftin dormitor Ovidiu. Telefon 285483, 093 611 949. (20129)

Vând nisip și balast la domiciliu. Telefon 214428. (20154)

Vând micro-fermă pentru creșterea struților, populată. Telefon 094-572470. (20420)

Vând urgent garaj, 6 Vânători și gheretă comerț. Telefon 094.206.599. (20423)

Vând MOBILIER MODERN, nou: bucătărie de la 5.000.000, bibliotecă de la 6.800.000; dormitoare de la 7.500.000, birouri de la 1.300.000. Telefon 256769; 092.239.242. (20448)

Vând NISIP, BALAST, la domiciliu. Telefon 257769. (20436)

Vând ouă de prepeliță, casă în centru. Informații telefon 257012. (20515)

Vând boltari beton 30/20/25, 6.500 lei/bucata, stoc de 2.500 bucăți. Telefon 095.606.702. (20660)

Vând geamuri termopan, termotecă Vaillant, Junkers. Telefon 093.737.281 numai sâmbătă; 274876. (20662)

Vând termoteci gaz, instant baie, ofer garanție 2 ani. Telefon 273122. (20722)

Vindem puicuțe Rosso, vârsta 18 săptămâni. Informații telefon 094 877 274, 095 394 276. (mp)

Vând colțar nou din piele neagră, preț negociabil. Telefon 094 887 174. (20754)

Vând LEMNE FOC, la domiciliul clientului. Telefon 214535. (20775)

Vând 2 dulapuri, 2 fotolii, una măsuță, canapea, corpuri bucătărie, tabureți. Telefon 271841, 094 279 766. (20783)

Vând saivan Moler, apă, curent, Chișineu Criș. Telefon 520928. (7910344)

Vând patru vaci pentru sacrificat. Telefon 093.590.494. (20662)

Vând armă de vânătoare IJ/12 Boc și SRL multiple activități. Informații telefon 095.787.766. (20692)

Vând capră cu ied. Telefon 235773. (20778)

Vând un transformator de sudură de 380 în stare de funcționare și 4 tuburi de oxigen. Localitatea Zădăreni, nr. 408. (20819)

Vând ARO carosat cu motor de Brașov și una bucată banzic cu pânză de rezervă și abricht (cuțite de rezervă) complet echipate. Telefon 057 - 475010. (5927507)

Vând BCA, blocuri ceramice, ȚIGLĂ 10 modele, UȘI, FERESTRE, PAL, placaj, PFL, bitum, carton asfaltat, cărămidă, teracote, plăci azbociment, dușumele și lambriuri, etc; str. Pădurii, nr. 69. Telefon 211272. (20863)

Vând mașină de rindeluit pe 4 fețe confecționat lambriuri și dușumele, etc. Telefon 211272, orele 8-17. (20863)

Vând mobilă tip Nădlac, preț 6.000.000 lei negociabil. Telefon 093.738.876. (20858)

(Continuare în pagina 11)

(Urmare din pagina 10)

Vând calorifere fontă, toate tipurile, garanție, str. Petru Rareș, nr. 98. Telefon 228398, 218198. (20835)

Vând BOLȚARI din zgură și beton, PAVELE și BORDURI. Telefon 095.634.885; 092.621.600. (20864)

Vând casă 2 camere + anexe, apă, posibilitate gaz, 597 mp, localitatea Horia, nr. 175 și grâu nou, producție 2001. (20872)

Vând tărâte 2.400 lei/kg, livrare la domiciliu, minim 500 kg. Telefon 095.522.260. (20881)

CUMPĂRĂRI AUTO

Cumpăr ieftin, Dacia. Telefon 094.825.872. (20743)

CUMPĂRĂRI ELECTRO

Cumpăr frigider modest, ofer aproximativ 700.000 lei. Telefon 273965. (20553)

CUMPĂRĂRI DIVERSE

Cumpăr PORCI grași peste 100 kg, localitatea Mâsca nr. 307, preț 40.000 lei/lg. Telefon 057-531497; 094.774.649. (20891)

Cumpăr vaci, vițele, tauri. Telefon 288968 sau 092.941.123. (19750)

Cumpăr porci grași și vite pentru sacrificare, plata pe loc, Arad. Telefon 057 - 287723. (20357)

Cumpăr porci grași 40.000 lei/kg. Telefon 094.867.536. (20348)

Cumpăr deșeuri de fier vechi, cantități mari. Telefon 093 404 010. (20605)

Cumpăr vaci bătrâne și juninci. Telefon 250866, 095.681.191. (20654)

Cumpăr bovine pentru sacrificat. Telefon 095 624 006, 274744. (20859)

Cumpăr brânză telemea, cantități mari. Telefon 093.865.840. (20790)

CERERI ȘI OFERTE DE SERVICII

TOP SECURITY Arad, Piața Sârbească, nr. 1, telefon 281410, 280228, angajează PERSONAL PAZĂ. (20669)

Angajez BUCĂTAR specialist, pentru BUCUREȘTI. Informații telefon 094 517 920. (20769)

Angajez AGENȚI COMERCIALI, experiență. Telefon 094.787.549 orele 18-20; CV fax 212100. (20558)

SC „OANA INTERNAȚIONAL" angajează OSPĂTARI, BARMANI, BUCĂTARI, PIZZAIOLI, AJUTOR BUCĂTAR. Telefon 095.631.144. Anunț valabil până la ocuparea posturilor. (20812)

SC „LECA" SRL angajează BARMANI, OSPĂTARI. Telefon 095.631.144. Anunț valabil până la ocuparea posturilor. (20812)

Căutăm FEMEIE SERIOASĂ pentru ÎNGRIJIREA unei BOLNAVE. Telefon 274744 orele 14-15; 274234 orele 21-22. (20806)

Angajez BRUTARI pentru cuptor pe vatră. Telefon 092.629.802; 286705 după ora 17. (20804)

Angajăm PERSONAL pentru Casă de Copii. Telefon 092.457.088. (20870)

Angajăm pentru UNGARIA, personal calificat și necalificat, asigurăm permis de lucru și cazare. Telefon 065 - 140693; 065 - 146317; 065 - 146049. (f, 2204705)

Căutăm femei pentru ÎNGRIJIT BĂTRÂNI în ISRAEL, contract minim un an. Telefon 211400, orele 10-16. (20896)

PRESTĂRI SERVICII

Efectuez TRANSPORT DE MARFĂ, la 10-20 t. Telefon 093 404 010. (20605)

Școala CARMEN ABCDE, singura autorizată pentru autobus, primește înscrieri Victoriei 88. Telefon 255445. (20605)

FORĂM FÂNTÂNI, țeavă plastic import, garanție, programări. Telefon 096.369.698; 095.432.836. (20728)

DIVERSE

OFER VALUTĂ ÎMPRUMUT, garanții imobiliare. Telefon 092 166 307. (18724)

SC MANUELA STYLE SRL Arad, str. A. Mureșanu, nr. 21, solicită autorizație de mediu pentru activitatea de confecții încălțăminte, pe care o desfășoară în localitatea PECICA FN. Eventualele contestații se pot depune la Agenția de Protecția Mediului Arad, Bd. Dragalina, nr. 16. (20715)

SC EUROPA SRL dorește să obțină autorizație de mediu pentru magazin ABC, Arad, str. Brezoianu, nr.2 și mutare sediu firmă, în str. Brâncoveanu, nr. 49. Contestațiile se pot depune la Agenția de Protecția Mediului Arad, Bd. Dragalina, nr. 16. (20730)

SC SILVER MODA SRL cu sediul în Arad, str. Ștefan cel Mare, nr. 30, dorește autorizație de mediu pentru sediul firmei. Eventualele contestații se pot depune la Agenția de Protecția Mediului Arad, Bd. Dragalina, nr. 16. (20799)

Biroul Executor Judecătoresc Oprea Dan - Lipova, str. N. Bălcescu, nr. 13, anunță vânzarea la licitație publică, în data de 17 august 2001, ora 12, în Lipova, str. N. Bălcescu, nr. 13, a imobilului situat în Covăsânț, nr. 404, compus din casa nr. 404, fără teren, proprietatea Gruia Ioan, cu prețul de strigare de 320.000.000 lei. Condițiile de licitație se pot consulta la sediul biroului. (20834)

SC RAMONA SRL cu sediul în Arad, Bd. Revoluției, nr. 78, magazin textil, solicită autorizație de mediu pentru punctul de lucru, magazin textile, situat în Arad, Bd. Revoluției, nr. 4. Eventualele contestații se pot depune la Agenția de Protecția Mediului Arad, Bd. Dragalina, nr. 16. (20895)

SC ROMANIEN FUELLING SERVICES SRL, cu sediul în comuna Otopeni, jud. Ilfov, dorește autorizație de mediu pentru INSTALAȚIE MOBILĂ ALIMENTARE AERONAVE, în incinta AEROPORT SA Arad. Eventualele contestații se pot depune la Agenția de Protecția Mediului Arad, Bd. Dragalina, nr. 16. (20897)

TURISM

NOU! MARI REDUCERI DE PREȚURI!

ATLASSIB

Călătorești cu autocarele noastre moderne, în EUROPA: GERMANIA, AUSTRIA, FRANȚA, ITALIA, SUEDIA (plecări zilnice), BELGIA, OLANDA, DANEMARCA, ANGLIA, FINLANDA, NORVEGIA, SPANIA, PORTUGALIA, UNGARIA, IUGOSLAVIA.

NOU! Reduceri suplimentare pentru: elevi, studenți, pensionari și grupuri. Bd. Revoluției nr. 35, telefon 251871, 252727; Autogară, telefon 270562. O poartă deschisă spre Europa! (c. 341)

SCHIMBURI

Schimb apartament mic RALLA cu apartament 2-3 camere RALLA. Telefon 214010. (20125)

ÎNCHIRIERI

Închiriez spații comerciale neamenajate (amenajare la înțelegere) str. M. Eminescu nr. 12, 100 mp, 450 $; str. Vârful cu Dor nr. 8, vizavi Piața Pompierilor, 250 mp, 650 $. Telefon 092.344.705. (20440)

Închiriez spațiu comercial 150 mp, str. Eminescu (Florăria). Telefon 090.044.114, 090.047.988. (20446)

Caut de închiriat, PE TERMEN LUNG, apartament 2 (două) camere, zona 300 sau zona Miorița, eventual CUMPĂR ÎN RATE. Telefon 250544 între orele 8-16. (20499)

Închiriez apartament ultracentral, 3 camere, pentru firmă, birouri. Telefon 285724. (20465)

Ofer pentru închiriat autofurgon lung - înalt, variante, colaborări. Telefon 095.680.589. (20560)

Caut să închiriez spațiu 100-200 mp, pe sosea principală, în jurul Aradului. Telefon 531950, familia Todor. (20617)

Închiriez apartament 3 camere, mobilat, central. Telefon 254839. (20569)

Dăm în chirie spații: 1300 mp, 60 mp, 60 mp, 200 mp, central. Telefon 094.787.524. (20670)

Închiriez pentru elevi-studenți una cameră, bucătărie, baie, gaz, TV cablu, la casă particulară, cu grădină. Telefon 210295. (20794)

Ofer spre închiriere garaj Micălaca. Telefon 259710, 095 368 761. (20626)

Ofer spre închiriere baltă pentru pescuit sportiv, complet amenejată, în oraș, pentru competiții sportive. Telefon 092.344.621. (20576)

Ofer spre închiriere spațiu central, suprafața 90 mp. Telefon 094.907.469. (20791)

Închiriez spațiu comercial centura Arad - Nădlac. Telefon 274994. (20821)

Ofer pentru închiriere spații igienizate pentru depozite, magazin și birouri firmă. Telefon 092.264.539. (20734)

Ofer spre închiriere spațiu comercial 93 mp, la parter bloc Z 28, Calea Aurel Vlaicu. Telefon 094.606.496. (20828)

Oferim spre închiriere spații comerciale pentru magazine, depozite, producție, etc. Telefon 281036. (20862)

Închiriez spațiu comercial curte + hală + 2 camere la stradă, pe str. P. Rareș, nr. 98. Telefon 228398; 094.261.683. (20835)

Ofer spre închiriere garsonieră mică, ultracentrală. Telefon 092.875.922. (20880)

PIERDERI

Pierdut certificate de Trezorerie, titular Munteanu Ovidiu, cu seriile și numerele următoare: A1 309085; A3 463376; A3 463377. (20823)

Pierdut tichet asigurare, eliberat de ASIROM, pe numele Nyari Robert. Îl declar nul. (20861)

SC VIDU SRL cu sediul în Timișoara, declară pierdută autorizație sanitar-veterinară, nr. 1110, din 09.09.1999, pentru punctul de lucru din Arad, eliberată de DSV Arad. O declarăm nulă. (20867)

† DECESE †

Cu adâncă durere în suflet, vă anunțăm plecarea prematură dintre noi, după o lungă suferință, a celui care a fost

SZEGI ZOLTAN.

Înmormântatrea va avea loc azi, 11 august 2001, ora 13, la Cimitirul Pomenirea. Soția Ady, Claudiu, familia Szegi și familia Dițu.

Cu adâncă durere anunțăm încetarea din viață, a iubitului nostru soț, tată și bunic

Mr. (r) ZDROPCE FLORIAN

după o scurtă și grea suferință, în vârstă de 71 ani. Înmormântarea va avea loc duminică, ora 14, la Cimitirul Pomenirea. Familia îndoliată. Dumnezeu să-l odihnească!

Profund îndurerate mama, sora, fiica și soția anunță decesul într-un tragic accident al iubitului lor fiu, frate, tată și soț,

CĂRUNTU LUIGI DOREL

la numai 36 de ani. Dumnezeu să-l odihnească în pace! Familia îndurerată.

Cu adâncă durere în suflet anunțăm trecerea în neființă a celei care a fost mamă, bunică și străbunică,

GARAI SUSANA

în vârstă de 76 ani. Înmormântarea va avea loc duminică, 12 august 2001, ora 11.30, la Cimitirul Pomenirea. Nu te vom uita niciodată! Familia îndoliată.

Cu adâncă durere în suflet vă înștiințăm că iubitul nostru soț și tată,

dr. SZÁSZ OSCAR,

medic primar interne,

în cursul săptămânii, după o scurtă suferință, a plecat dintre noi pe vecie. Înmormântarea va avea loc astăzi, 11 august, la orele 16, în cimitirul ETERNITATEA. Familia îndurerată.

† SERVICII FUNERARE †

SC „IN MEMORIAM" SRL,

str. EMINESCU nr. 4 (ATENȚIE, vizavi de CINEMA MUREȘUL)

telefon: 057-211929; 093.343.964;

str. ORIZONTULUI nr. 9A, (Bujac)

oferă SERVICII FUNERARE COMPLETE - NON STOP. Sicrie-modele multiple (simple-lux), sicrie lux import ITALIA, ACCESORII. Intermediem COLACI, COLIVĂ etc.

ÎMBĂLSĂMĂM GRATUIT (formolizat).

OFERTĂ SICRIU, respete, cruce 1.200.000 lei (PLATA în RATE) Transport INTERN-INTERNAȚIONAL. (c.203)

SERVICII FUNERARE

NON STOP,

str. Mihai Eminescu, nr. 20 - 22

„RO STYL COMPANY"

firmă producătoare de sicrie, vă oferă LA CELE MAI MICI PREȚURI: 15 modele sicrie cu reducere 10%; 6 modele sicrie lux; lenjerie deces, 8 modele; cruci; prosoape; lumânări; batiste; spălat; îmbrăcat; îmbăișămat. TRANSPORT INTERN și INTERNAȚIONAL. Vă mulțumim că ne-ați ales! Telefon 057 - 214422; 092.842.370; 094.690.121. (c)

† CONDOLEANȚE †

În data de 25 iulie, s-a stins din viață, tatăl meu,

VĂTRAI GHEORGHE,

după o lungă și grea suferință. Te-am plâns și te voi plânge mereu, din depărtări, tăticul meu. LIDIA. (20830)

Mulțumim întregului colectiv de la Spitalul Cămin Arad, care a îngrijit și tratat timp de cinci ani de zile, pe tatăl meu

VĂTRAI GHEORGHE.

Fiica. (20830)

Și pe această cale dorim să aducem deosebite mulțumiri familiilor GUȘATU, GUIU și FRĂTEANU, care ne-au ajutat și au fost alături de noi în momentele grele datorate decesului tatălui meu, acel care a fost

VĂTRAI GHEORGHE.

Mulțumim deasemenea tuturor celor ce l-au condus pe ultimul lui drum. Soția și fiica. (20830)

Împărtășim durerea familiei ZDROPCEA la decesul tatălui și socrului

ZDROPCE FLORIAN.

Colectivul Farmaciei SC DIAFARM SRL Arad, este alături de doamna farmacistă diriginte, ȘUTEA DELIA și de nepoata sa SONIA, în marea durere provocată de moartea fulgerătoare a fiului, respectiv a tatălui. Dumnezeu să-l odihnească în pace! (20880)

Suntem alături de doamna farmacistă diriginte ȘUTEA DELIA și nepoata ei SONIA, în durerea sfâșietoare provocată de moartea fiului, respectiv a tatălui. Sincere condoleanțe! Familia Coneac. (20883)

Suntem alături de familia colegului nostru ZDROPCEA FLORIN, la decesul tatălui și-i transmitem sincere condoleanțe. Colectivul SC ROMPRESTĂRI SA. (20889)

Colectivul Serviciului Tezaur - Casierie al BNR Arad exprimă sincere condoleanțe doamnei ZDROPCEA FLORICA, la decesul tatălui socru. (20892)

Suntem alături de cuscra noastră ZDROPCE MARIA, la pierderea celui ce a fost

ZDROPCE FLORIAN.

Familia GHERMAN din Șiclău. (20901)

Familia Hulbăr. (20901)

Un ultim omagiu pentru cel care a fost bunul nostru tată și bunic,

ZDROPCE FLORIAN.

Fiul Florin, nora Florica și nepoata Bianca. Dumnezeu să-l ierte și să-l odihnească! (20901)

Filiala din Arad a Uniunii Artiștilor Plastici este alături de doamna VITROEL în aceste momente grele pricinuite de decesul soțului său,

EMIL VITROEL,

mare sculptor, transmițându-i sincere condoleanțe și profundul nostru regret. Dumnezeu să-l odihnească în pace! (20903)

Mulțumim rudelor, prietenilor, colegilor din cadrul Direcției Generale a Finanțelor Publice județului Arad, vecinilor, cunoștințelor, tuturor celor care au fost alături de noi și l-au condus pe ultimul drum, pe iubitul nostru tată și bunic,

ȘTEF IOAN,

în vârstă de 77 de ani. Dumnezeu să-l odihnească în pace! Familia TIRA. (20906)

Comanda Inspectoratului de Poliție al Județu-lui Arad regretă trecerea în neființă a colegului lor,

mr. (r.) ZDROPCE FLORIAN,

de 71 ani și transmit sincere condoleanțe familiei îndoliate.

Regret enorm decesul prietenului meu,

LUIGI CĂRUNTU,

într-un tragic accident și transmit sincere condoleanțe familiei îndoliate. Profesor Stelian Văduva, director DJTS Arad.

Colectivul SC ARĂDEANCA SA este alături de colega KOVACS IULIANA, în momentele grele pricinuite de decesul mamei sale. Sincere condoleanțe familiei îndoliate. Dumnezeu s-o ierte și s-o odihnească! (20915)

Suntem adânc îndurerați de moartea fulgerătoare a celui care a fost tată, soț și fiu,

CĂRUNTU LUIGI DOREL.

Sincere condoleanțe! Familia Selyem. (20918)

Cu durere în suflet îmi i-au rămas bun de la tine,

BUNI.

Nepoata Diana, cu soțul Relu și strănepoata Lorena. (20926)

Sincerele noastre condoleanțe familie KIS, la decesul mamei dragi,

GARAI SUSANA.

Familia Boiț. (20927)

Ne manifestăm pe această cale regretul profund la despărțirea de un bun și drag prieten,

LUIGI CĂRUNTU.

Transmitem sincere condoleanțe familiei îndoliate! Familiile Sfăt și Pintea.

† COMEMORĂRI †

Se împlinesc șase săptămâni de când a plecat dintre noi, iubitul nostru soț și tată,

HAȘ CĂLIN - TEODOR.

Mulțumim tuturor celor care ne-au fost alături în momentele grele ale despărțirii. Slujba de pomenire, astăzi, ora 17, la Biserica Catolică din Grădiște. Soția Erika, fiul Robert și familia. (20811)

Se împlinesc 6 săptămâni de la decesul iubitului nostru soț, frate, unchi și prieten,

IDUL HOREA.

Parastasul va avea loc duminică, 12 august, ora 12.30 la Catedrala Podgoria. Familia îndoliată. (20799)

Se împlinesc 2 ani de la decesul iubitului nostru fiu,

RAȚIU LUCIAN.

Dumnezeu să-l odihnească! Familia îndurerată. (20808)

În 3 iulie, s-au împlinit nouăsprezece ani de chin și lacrimi de când scumpul nostru fiu și frate, acel care a fost

VĂTRAI ION,

a murit departe de țară, la numai 24 de ani. Te vom plânge mereu, NELUȚULE drag! Mama și sora. „Am murit pe pământ străin/Îndepărtat de țară/Și mi-am lăsat cu mult amar/Mama și o surioară". (20831)

Se împlinesc 6 săptămâni de când a plecat dintre noi, cel care a fost

VLAD SIMION,

soț, tată, frate, bunic, la numai 59 ani. Fie-i țărâna ușoară, dormi în pace, suflet blând! „Acolo unde te-ai dus/E liniște, răcoare/În fundul gropii adânci/Nimic nu te mai doare/Tu n-ai crezut că această boală/Te va răpi cu-adevărat/Ai sperat să te faci bine/Dar moartea nu te-a mai lăsat". Familia îndurerată. (20864)

Pios omagiu și tristă amintire la împlinirea a 3 ani de la trecerea în neființă a surorii noastre,

MARIA HÂRJA.

Surorile: LENUȚA, SOFIA, LIVIA. (20871)

Astăzi se împlinesc 6 săptămâni de la moartea iubitului nostru frate,

STĂNULEȚ VIOREL.

Parastasul va avea loc duminică, 12 august 2001, la Biserica Ortodoxă din Alfa. Frații tăi, în veci nu te vor uita! Dumnezeu să te ierte și să te odihnească în pace! (20880)

Pios omagiu la 1 an de la trecerea în veșnicie a celei care a fost judecător pensionar

ALEXANDRINA DRĂGOI,

soție, mamă, soacră, bunică. Slujba de pomenire va avea loc azi, 11 august 2001, ora 19, la Cimitirul Eternitatea. Soțul, copiii, nepoții. (20885)

● PRODUCE ȘI MONTEAZĂ UȘI ȘI FERESTRE DIN PVC
ARMAT CU PROFILE TROCAL GERMANIA
● PRODUCE ȘI VINDE GEAM TERMOPAN
LUCRU NEMȚESC

SATLINE

SALON DE EXPOZIȚIE:
ARAD, PIAȚA MIHAI VITEAZUL
BL. M 7, PARTER
TEL./FAX. 057/25 14 61; 094 50 72 11

CASA DE ASIGURĂRI DE SĂNĂTATE ARAD

PUBLICAȚIE DE VÂNZARE
BUNURI IMOBILE

Anul 2001, luna august, ziua 9

În temeiul art. 65 din Ordonanța Guvernului nr. 11/1996 privind executarea creanțelor bugetare, aprobată prin Legea nr. 108/1996, cu modificările și completările ulterioare, se face cunoscut prin prezenta că în ziua de 21, luna august, anul 2001, ora 10,00, în localitatea Arad, str. 6 Vânători nr. 55 se vor vinde prin licitație publică următoarele bunuri imobile, proprietate a debitorului S.C. Frigorifer SA, cu sediul în localitatea Arad, str. 6 Vânători nr. 55, cod fiscal 1685301:

a) clădire în suprafață de 3.000 mp, compusă din depozit frig vechi și construită din cărămidă, situată în localitatea Arad, str. 6 Vânători nr. 55, evaluat la suma de 3.161.391.928 lei (nu include TVA).

Bunurile imobile mai sus menționate sunt grevate de următoarele: ipotecă West Bank.

Condiții de participare:

◆ Ofertă scrisă și taxă de participare de 10% din prețul de strigare.

Informații la telefon: 095.656.512, 095.656.513. (2204709)

CASA DE ASIGURĂRI DE SĂNĂTATE ARAD

PUBLICAȚIE DE VÂNZARE
BUNURI MOBILE
LICITAȚIA I

În temeiul art. 55 din O. G. nr. 11/1996 privind executarea creanțelor bugetare, aprobată prin Legea nr. 108/1996, cu modificările ulterioare, se face cunoscut prin prezenta că în ziua de 23, luna august, anul 2001, ora 10,00, în localitatea Bocsig DN 79 A, la sediul debitorului S.C. Bomoni SRL, se vor vinde prin licitație următoarele bunuri mobile

Denumirea bunului mobil	Prețul de la care pornește licitația (nu include TVA)
1. Baracă lemn tip CPL	buc. 1 x 6.000.000 lei

Informații la tel.: 095.656.512, 095.656.513. (2204709)

CASA DE ASIGURĂRI DE SĂNĂTATE ARAD

PUBLICAȚIE DE VÂNZARE
BUNURI MOBILE
LICITAȚIA I

În temeiul art. 55 din O. G. nr. 11/1996 privind executarea creanțelor bugetare, aprobată prin Legea nr. 108/1996, cu modificările ulterioare, se face cunoscut prin prezenta că în ziua de 20, luna august, anul 2001, ora 10.00, în localitatea Vladimirescu, Statia terminus Archim, la sediul debitorului S.C. Conca SRL, se vor vinde prin licitație următoarele bunuri mobile

Denumirea bunului mobil	Prețul de la care pornește licitația (include TVA)
1. Autoturism Dacia 1300 an 1978	1 buc. 6.000.000
2. Autoturism Dacia 1300 an 1974	1 buc. 8.000.000
3. Autoturism Dacia 1300 an 1980	1 buc. 4.000.000
4. Aparat sudură oxiacetilenică	1 buc. 1.600.000
5. Tuburi oxigen	10 buc. 1.000.000
6. Reductoare oxiacetilenice	5 buc. 1.000.000
7. Aparat sudură CO2	1 buc. 8.000.000
8. Trusă tinichigerie	1 buc. 1.200.000
9. Foarfecă ghilotină	2 buc. 1.000.000
10. Dispozitiv piese	1 buc. 5.600.000
11. Aparat sudură oxiacetilenic	1 buc. 2.000.000
12. Macara scos motoare	1 buc. 8.000.000
13. Rafturi metalice	10 buc. 500.000

Informații la tel.: 095656512, 095656513. (2204709)

PRIMĂRIA orașului Chișineu-Criș

SOLICITĂ OFERTE DE PREȚ pentru executarea de lucrări de terasamente la groapa de gunoi a orașului Chișineu-Criș.

Ofertele se depun până în data de 20 august 2001 ora 11,00, la sediul Primăriei orașului Chișineu-Criș, str. Înfrățirii nr. 97.

Deschiderea ofertelor va avea loc marți, 21 august 2001, la ora 11,00, la sediul Primăriei orașului Chișineu-Criș.

Relații la telefon 520.098 sau 520.044 (7931654)

S.C. „ARCOOM" Arad

str. Closca nr. 8

angajează: ANALIST PROGRAMATOR

Condiții: vechime în specialitate minim 5 ani și cunoștințe de administrator de rețea.

Salarizarea este atractivă și negociabilă.

C. V. și scrisoarea de intenție se vor depune la secretariatul societății până la data de 15 august 2001 sau prin e-mail arcoom@rdslink.ro.

Informații suplimentare la telefon 256.919. (5927484)

S.C. BELSIRIM S.A.

angajeaza INSPECTOR PERSONAL

cu experiență

Informații la telefon 284.125.

(5927490)

CASA DE ASIGURĂRI DE SĂNĂTATE ARAD

PUBLICAȚIE DE VÂNZARE
BUNURI MOBILE
LICITAȚIA I

În temeiul art. 55 din O. G. nr. 11/1996 privind executarea creanțelor bugetare, aprobată prin Legea nr. 108/1996, cu modificările ulterioare, se face cunoscut prin prezenta că în ziua de 22, luna august, anul 2001, ora 10.00, în localitatea Arad, str. M. Kogălniceanu, nr. 28, la sediul debitorului S.C. Facto SRL Arad, se vor vinde prin licitație următoarele bunuri mobile

Denumirea bunului mobil	Prețul de la care pornește licitația (nu include TVA)
1. Mașină frezat și circular Dorna	buc. 1 x 15.000.000 lei
2. Mașină de rindeluit și îndreptat	buc. 1 x 20.000.000 lei
3. Mașină șlefuit Doma, tip D2500	buc. 1 x 10.000.000 lei
4. Transformator sudură 220 V/380 V	buc. 1 x 8.000.000 lei
5. Polizor colț	buc. 1 x 3.000.000 lei

Informații la tel.: 095.656.512, 095.656.513. (2204709)

DAME de companie

În Arad, tinere sexy, rafinate, oferă companie, contacte și masaj erotic.

Informații și programari 24h/24h la tel.: 8-911-77

VACANȚĂ PE ABONAMENT

Vino si aboneaza-te la CONNEX pina pe 15 August 2001, si poti cistiga :
-1 excursie pentru două persoane in Insulele Maldive
-10 excursii pentru două persoane in Antalya
-20 de weekend-uri pentru două persoane la Neptun-Olimp
-200 de genti de voiaj
-200 de fotolii gonflabile
-200 de genti frigorifice

Planul de vacanta mai contine :
- 3 luni de abonament gratuit*
- abonament promotional CONNEX cu doar 5 dolari** pe luna
- sau CONNEX CENT,
singurul abonament cu 1 cent/minut in weekend***

In plus toata vara, ascultarea căsutei vocale CONNEX VOX este gratuită 24 de ore din 24.

S.C. COSMOVEST S.R.L.
Str.V.Alecsandri Nr.1(Magazin Noul Stil)
B-dul Revolutiei Nr.39-41(Magazin Ziridava,Parter)
Strandul Neptun (Stand Party)

dealer autorizat CONNEX (C.A.)

TIPĂRITURI PENTRU ȘCOLI

Tipografia MEDIAGRAF

TIPĂREȘTE LA COMANDĂ:

- ◆ carnete de elev - cls.I-XII
- ◆ cataloage - cls. I-XII
- ◆ legitimații
- ◆ registre intrare-ieșire
- ◆ foi matricole
- ◆ condice de prezență
- ◆ diplome
- ◆ carnețele inscripționate
- ◆ repertoare
- ◆ coli cu antet
- ◆ caiete tematice
- ◆ reviste școlare
- ◆ ziare
- ◆ hărți
- ◆ diferite materiale didactice
- ◆ calendare pentru 2002

Pentru aceste tipărituri acordăm regim de urgență pentru executarea la data stabilită.

Pentru școlile care comandă tipărituri cu un tiraj mare **ACORDĂM reduceri de preț.**

RUGĂM PE CEI INTERESAȚI, conducerile școlilor din municipiul și județul Arad să ne contacteze la telefonul 250.902 sau 250.920 în vederea lansării comenzilor.

Nu uitați S.C. MEDIAGRAF S.A.
se află în ARAD, str. Feleacului
(lângă Complexul comercial Jackson).

(G)

Societate comercială angajează prin concurs

● Contabil gestiune

Condiții: - studii medii economice
- cunoștința limbii maghiare
- cunoștințe cu privire la sistem de operare Windows 98 și program contabilitate și gestiune - preferabil MaxCont

● Magazioner

Condiții: - diplomă de bacalaureat
- cunoștința limbii maghiare
- cunoștințe în domeniu
- cunoștințe cu privire la sisteme de operare Windows 98

Examenul va avea loc la data de **20.08.2001, ora 8,00,** la sediul societății din Arad, Calea 6 Vânători nr. 55/C.

Cei interesați vor depune un CV la adresa: Arad, Calea 6 Vânători nr. 55/C sau fax 057/270.212 până la data de 18.08.2001.

(C. A.)

BANCA "TRANSILVANIA" S.A.
SUCURSALA ARAD,
Str. Unirii nr. 5-7,
Tel. 057/283.122
AGENT WESTERN UNION!

ADEVĂRUL
COTIDIAN INDEPENDENT ARAD

Anul XIII, nr. 3381

Luni, 13 august 2001 ● 16 pagini ● 4000 lei ● e-mail: adevarul@arad.ro; adv.pub@arad.ro

BRAT Publicație auditată în semestrul II 1999 — Tiraj mediu zilnic vândut: 34.958

WEST BANK S.A.
ARAD, B-dul Revoluției nr. 88
Tel: 284.888, Fax: 285.202
Dobânzi depozite persoane fizice,
(suma minimă 500.000 lei)
1 lună 32%
2 luni 33%
3 luni 34%

LAUDA ȘI CRITICA - ÎN PRESĂ

Prin natura sa, această rubrică este destinată comentariilor pe teme de larg interes cetățenesc și nu un dialog cu cititorii ziarului nostru. De astă dată însă, voi face o excepție, pornind de la o scrisoare de excepție, trimisă din Moneasa de d-l Groza, vechi și statornic cititor al ziarului „Adevărul". Aflat la frumoasa vârstă de 70 de ani, dar suferind de mai multe boli, dânsul ne spune că legătura sa cu lumea se face aproape exclusiv prin ziarul nostru și prin alte mijloace de presă, încât consideră pe bună dreptate că este foarte important ce și cum scriem noi ziariștii. Astfel, nominalizându-mă pe mine și pe încă doi distinși colegi de breaslă, corespondentul nostru formulează mai multe critici legate de tematica articolelor abordate. (Acesta este și motivul pentru care mă ocup de scrisoarea domniei sale, pentru că în cazul unor laude nu prea am avea ce discuta). Referindu-se la un comentariu privitor la intenția Guvernului de a grația vreo 9000 de deținuți din penitenciarele din România, dl. Groza mă întreabă cu oarecare sinceritate dacă mă socotesc mai deștept decât zece miniștri din guvernul nostru pedeserist, încât să critic o hotărâre luată de domniile lor. Răspunsul este cât se poate de tranșant: NU. Nu mă consider mai deștept decât dânșii în probleme de guvernare, dar d-le Groza, nu aceasta e problema. Domnii miniștri pot fi somități în munca lor, nu doresc să le fac concurență, dar în materie de presă dați-mi voie să mă consider la mine acasă, mai mult decât oricare ministru. Excepție fac doar cei care au practicat meseria de ziarist, desigur. Eu cred d-le Groza, că dvs. nu înțelegeți care este rolul presei în democrație și care îi sunt ziaristului atribuțiile. Scrisul negativist de care ne acuzați pe noi, pe ziariști, nu este nicidecum o plăcere sadică de a-i contrazice și a-i critica pe cei de la putere. Atunci când iau hotărâri înțelepte, noi ziariștii facem aprecieri în consecință, susținându-i. Scriem, așa cum ne cereți, de pe poziții pozitiviste. La fel se întâmplă și atunci când cei de la putere greșesc în deciziile lor: presa pune tunurile pe dânșii, făcându-și datoria de a atrage atenția opiniei publice asupra a ceea ce îi așteaptă pe cetățeni de la o decizie sau alta, de la o hotărâre sau alta a nu știu cărui minister, ministru ori a Guvernului.

ȘTEFAN TABUIA

(Continuare în pagina 5)

În România totul e posibil:

REGELE DA ȘAH LA PREȘEDINTE

- Ion Iliescu poate să se spele pe cap cu fostul monarh.
- Cererea Casei Regale poate afecta serios și aplicarea Legii 10.
- Cu această solicitare, Mihai I a pus punct oricărei cariere monarhice.

Cunoscutul analist politic ION CRISTOIU comentează în exclusivitate pentru cititorii ziarului „Adevărul" evenimentele săptămânii.

Pag. 4

Documentar arădean privind preluarea guvernării

O „CARTE ALBĂ" CU PAGINI ÎNTUNECATE (I)

Pag. 3

La C.M. de atletism de la Edmonton

LIDIA ȘIMON - MEDALIE DE AUR LA MARATON

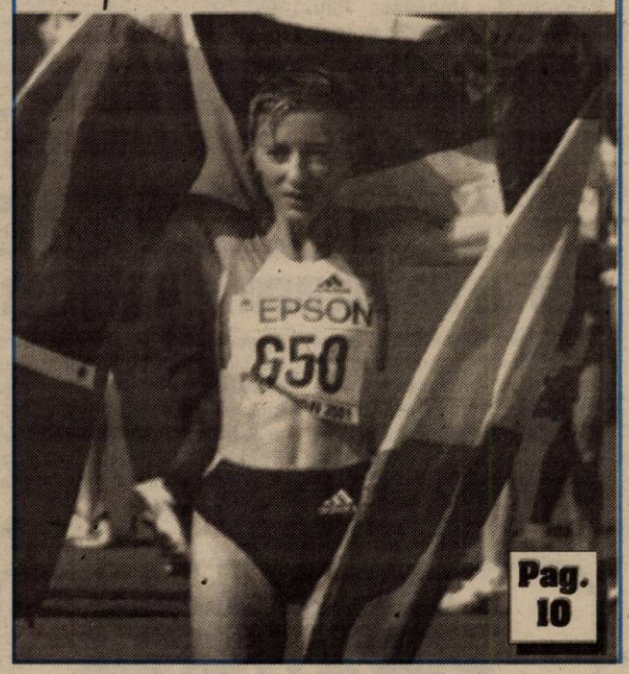

Pag. 10

O problemă fundamentală a societății contemporane

SIGURANȚA CETĂȚEANULUI ȘI A PROPRIETĂȚII

Pag. 6

CENTRUL DE LA HORIA

MULTE SECRETE ȘI NICI UN REFUGIAT

Foto: V. MUSCA

Pag. 7

Centrul de la Horia - la momentul inaugurării. Singura zi când locul a fost, cât de cât, populat.

LOTERIA VIZELOR S.U.A. 2001
SETURI DE ÎNSCRIERE LA:
- OFICIILE POSTALE
- FACTORII POSTALI
- PUNCTELE DE DIFUZARE A PRESEI
- AGENTI AUTORIZATI

ORICINE POATE SĂ VADĂ LUMEA, DAR NU PE BANII MEI

Convorbire cu d-l GAVRIL POPESCU, consilier municipal

Pag. 5

ARCADIA
Piața Soarelui, Bl. 603
Numai din Belgia
▼ Vând la prețuri atractive
▼ Montez profesional
MOCHETĂ DIN BELGIA ȘI LINOLEUM
EXECUT LA COMANDĂ
Orice tip de mobilier cu materiale occidentale
Telefon: 263637; 092-344830

ABONEAZĂ-TE LA ADEVĂRUL

■ Pentru luna septembrie, prețul abonamentului este de numai 40.000 lei ■ Se pot face abonamente și pe trei luni, șase luni și un an, abonații nefiind afectați de majorările de preț ulterioare.

PENTRU ABONAȚI, ZIARUL COSTĂ DOAR 1600 LEI

ALGLASS
MOBILIER DIN P.A.L. LA COMANDA
● BUCATARII ● DORMITOARE ● CAMERE DE ZI
NOU
VANZARI IN RATE
Calea Timișorii nr. 53; Tel./Fax: 278820
Piața Spitalului Bl. 1D; Tel/Fax: 253868

CALENDAR

▼ Astăzi, Soarele răsare la ora 6 și 16 minute și apune la ora 20 și 24 de minute.

▼ Au trecut 224 de zile din acest an. Au mai rămas 141 de zile până în 2002.

▼ **Praznicul zilei: Biserica ortodoxă:** Mutarea moaștelor, Cuv. Maxim Mărturisitorul; **Biserica romano-catolică:** Sf. Pontian și Hipolit; **Biserica greco-catolică:** Sf. Maxim Mărturisitorul.

A venit BARZA!

La Arad: Berariu Codrina, **Precup** Bogdan Codrin, **Rus** Georgiana Anamaria, **Opsitar** Efrem Cornel, **Jude** Abel, **Popa** Marcel Bogdan, **Turcu** Andrei, **Turcu** Iosif, **Ioja** Paul, **Tiric** Alexandra, **Mercea** Bogdan, **Mladin** Rareș.

La Chișineu-Criș: Covaciu Floare, **Covaciu** Claudiu, **Lingurar** Sorina, **Saboy** Gabriel, **Rat** Gheorghe.

La Ineu: Șevera Florin, **Groza** Laura, **Csillag** Zoltan.

HOROSCOP

Luni, 13 august

Berbec (21.03-20.04). E cazul să te echilibrezi din toate punctele de vedere. Vei scăpa de datorii și te vei bucura de succese în carieră.

Taur (21.04-20.05). Gândește-te la ceea ce îți dorești să faci în viitor. Mai târziu vei fi mulțumit(ă) de rezultatul reflecțiilor tale.

Gemeni (21.05-20.06). Controlează-ți reacțiile nervoase, fă efortul de a te tempera, mai ales dacă ești provocat(ă) de cei din jur.

Rac (21.06-22.07). Munca își aduce satisfacții, iar cariera ta primește undă verde din partea stelelor! E momentul pentru echilibrarea veniturilor.

Leu (23.07-22.08). Toate problemele vor rămâne pe planul doi, prioritate având dragostea.

MOCHETA
Arad, Piața Gării
Telefon 235.221
MARI REDUCERI DE PREȚURI
MONTAJ LA STANDARDE EUROPENE

Fecioară (23.08-22.09). Ești într-o formă de zile mari, nimeni nu-ți va contesta prestigiul. Te bucuri de autoritatea la care ai dreptul.

Balanța (23.09-22.10). Fii mai diplomat(ă) și relațiile cu toată lumea, și acasă și la serviciu, se vor îmbunătăți.

Scorpion (23.10.-21.11). Nu te aștepta la nimic picat din cer. Dacă vei prospecta posibilitățile de investiții financiare, vei ieși în câștig.

Săgetător (23.11-21.12). Acceptă toate invitațiile, ieși din casă cât poți de des. Marea dragoste poate apărea și ar fi păcat să scapi ocazia.

Capricorn (22.12-19.01). Păstrează-ți voința și răbdarea, analizează lucid situația. Poți obține ce vrei și fără să devii agresiv(ă).

Vărsător (21.01-20.02). Împrospătează-te, ieși la aer curat, fă mișcare. Planurile tale se vor realiza.

Pești (19.02-20.03). Ești pe punctul de a te afirma, pentru că îți vin idei salvatoare în situații de criză.

CINEMATOGRAFE

Dacia: Evoluție (SUA) 11; 13; 15; 17; 19; 21
Mureșul: Naufragiatul (SUA) 10; 13; 16; 19
Arta: Mexicanul (SUA) 16; 18; 20
Sala Mică: Doctor T și femeile (SUA) 15,30; 17,30
Grădina de vară: Blade (SUA) 21,30
Progresul: O escapadă super (SUA) 16
Ce e mai bun în viață (SUA) 18

AU PLECAT DINTRE NOI!

✝ **Iuhasz Iosif (1949); Spinzi Barbara (1910); Văzoc Ecaterina (1933); Morocs Iuliana (1906); Rus Petru (1929); Leitoiv Nicolae (1926); Rusu Livia Xenia (1927).**

PIEȚE, TÂRGURI

Astăzi este zi de piață la Curtici, Nădlac, Bocsig, Gurahonț, Moneasa, Pilu, Vladimirescu. Tot astăzi se organizează târg săptămânal la Gurahonț și Bârzava.

Mâine, marți, este zi de piață la Sebiș, Almaș, Apateu, Semlac, Sântana, Șilindia, Vârfurile.

FARMACII DE SERVICIU

Farmacia **„Remedium"**, B-dul Revoluției, nr. 52-54, telefon 233195 cu program de luni până vineri de la orele 7,30-20,00 iar sâmbăta de la 8,00-14,00; Farmaciile **„Sinapis"**, B-dul Revoluției, nr. 88, lângă Noul Stil, telefon 282369, **„Noua Farmacie"**, str. Andrei Șaguna, nr. 15, telefon 948 sunt de serviciu cu program non-stop.

URGENȚE STOMATOLOGICE

Cabinetul de pe str. Crișan (în spate la Gionelli) are program non-stop. Telefon: 253794. Cabinetul din B-dul Revoluției nr. 62, ap. 17, între orele 9,00-19,00. Telefon: 256665.

ADMINISTRAȚIA FINANCIARĂ

Administrația Financiară a municipiului Arad: Asistență contribuabili (impozitul pe venitul global) - telefon 280633, 280733, int. 198.

TELEFON DE URGENȚĂ LA POLIȚIE: 955.

METEO

Vremea va fi răcoroasă dar în general frumoasă. Cerul va fi variabil, cu înnorări trecătoare după-amiaza la deal și munte, când izolat vor cădea averse slabe de ploaie însoțite de descărcări electrice. Vânt slab la moderat din sector nordic.

Temperaturi maxime: 24 la 27°C; **Temperaturi minime:** 14 la 17°C.

La Țela A FOST SFINȚITĂ BISERICA ORTODOXĂ

Ieri, credincioșii ortodocși din satul Țela (comuna Bata) au participat la un eveniment deosebit al comunității creștine: slujba de sfințire a Bisericii Ortodoxe, oficiată cu prilejul finalizării lucrărilor de renovare a lăcașului.

Soborul de preoți a adus rugăciuni de mulțumire și de cerere în prezența enoriașilor, a fiilor satului și a invitaților care au onorat cu prezența acest moment.

T. M.

GAZUL SE PLĂTEȘTE ȘI LA CEC

Asociația pentru Protecția Consumatorilor aduce la cunoștință Asociațiilor de proprietari că urmare a intervenției la S. C. Distrigaz Arad, începând din această lună se poate face plata facturilor de gaz la ghișeele instituției CEC, fără perceperea de comision, în contul 251101050302100, deschis de S. C. Distrigaz Arad.

AZI, PRIMA ZI DE „BAC", SESIUNEA DE VARĂ

Astăzi, începe examenul de bacalaureat, sesiunea de vară. Cei care nu și-au luat „bac"-ul și absolvenții claselor a XII-a care au luat corigențele susțin azi și mâine proba orală la limba și literatura română.

În județul Arad, cei 475 de bacalaureați „vărăticí" se vor prezenta la examen în două centre: la Grupul Școlar de Insustrie Alimentară și la Grupul Școlar de Industrie Ușoară.

Următoarele examene se vor desfășura astfel:

- 15-16 august - proba orală la limba și literatura maternă
- 17-18 august - proba orală la limba modernă
- 20 august - proba scrisă la limba și literatura română
- 21 august - proba scrisă la limba și literatura maternă
- 22 august - proba scrisă obligatorie a profilului
- 24 august - proba scrisă sau practică la alegere din materiile de profil
- 24 august - proba scrisă la alegere dintre disciplinele din celelalte arii curriculare

Primele rezultate se vor afișa în 26 august, în următoarea zi se pot depune contestațiile, iar pe 29 august se vor afișa rezultatele finale.

C. L.

VICTIMA UNUI ACCIDENT DE CIRCULAȚIE

Sfârșitul de săptămână a fost destul de liniștit pentru Serviciul Județean de Ambulanță. Pe lângă solicitările curente (lipotimii, cardiopatii ischemice, hipertensiuni arteriale), ambulanța a fost solicitată la o singură urgență, sâmbătă, pe str. N. Grigorescu, colț cu V. Milea. Acolo, un bătrân de 71 de ani a fost victima unui accident de circulație. Cu traumatism cranio-cerebral, plagă frontală și traumatism al unui membru inferior, bărbatul a fost transportat la Spitalul Județean, secția Chirurgie, pentru a i se acorda îngrijirile necesare.

T. M.

La Mailat TREI ZILE DE SĂRBĂTOARE... MAGHIARĂ

Ceea ce timp de 30 de ani a fost **Duminica măilățeană** a devenit, la a 31-a ediție, **„Sfârșit de săptămână la Mailat"**. Manifestarea, desfășurată între 10 și 12 august, în localitatea Mailat, și-a schimbat denumirea din dorința organizatorilor de a oferi mai mult timp de serbare localnicilor. Din păcate, ceea ce până acum a fost o serbare multiculturală, la care erau invitate formații de dansuri populare românești, bulgărești, slovace etc., a ajuns, în acest an, o manifestare exclusiv maghiară. L-am întrebat pe dl. Gheorghe Șipoș, „țăran particular" (cum se recomandă) și consilier local, cărui fapt se datorează restrângerea participării altor etnici.: „Nu încap în program mai multe formații. De exemplu, Pecica a avut un program de trei ore, a trebuit să-l restrângem la 20 de minute. Aceste formații nu au unde să se manifeste în altă parte. Aici este singura manifestare maghiară de proporții din județ", ne-a spus dl. Șipoș. Pe de altă parte, nici bani nu sunt. S-au primit fonduri de la C. J. A., de la Consiliul Local Vinga, dar au contribuit financiar și Fundația „Ilyeș" din Ungaria și UDMR. Cei trei consilieri locali din Mailat și-au oferit indemnizația de consilier în acest scop și chiar măilățenii au pus mână de la mână pentru serbarea lor.

Manifestarea a fost ambițioasă, se remarcă voința măilățenilor de a reînvia satul, de a-l face cunoscut. Vineri, nouă călăreți și birje s-au plimbat pe uliță, adunând sătenii la serbare, sâmbătă s-au întâlnit generațiile la școală (a participat și inspectorul Mihai Matekovitz) și, după-masa, la teatrul de vară, au jucat formații din Pecia, Șimand, Pădureni, Mailat și a cântat fanfara Liceului de Artă „Sabin Drăgoi" din Arad. Apoi a urmat balul. Distracția a continuat și ieri, după încheierea Cupei Mailatului la fotbal. Strădania măilățenilor de a „ridica" satul lor este evidentă: anul trecut au reparat și renovat căminul cultural și teatrul de vară, acum se fac reparații la școală.

CĂTĂLINA LATU
Foto: **AL. MARIANUȚ**

ADEVĂRUL
COTIDIAN INDEPENDENT ARAD
Editor: S.C. ADEVĂRUL S.R.L. Arad
● COD FISCAL R 1681938 ● COD SICOMEX 19.604 ● CERTIFICAT J 02/1886 din 31 X 1991 ● COD SIRUES 020956601 ● ISSN 1220 - 7489

Redacția și administrația: 2900 Arad, Bd. Revoluției nr. 81. **Telefoane:** SECRETARIAT - **281802**, fax **280655, 280625**; MICA PUBLICITATE - **210775**. MAREA PUBLICITATE - **280904**; ADMINISTRAȚIE - CONTABILITATE - **281797**; CLUBUL PRESEI - **280989**.

Consiliul de administrație: președinte - **DOREL ZĂVOIANU**, telefon 281802, 280625; **vicepreședinte - MIRCEA DORGOȘAN**, telefon 210776; **membri: DOREL BARBU**, telefon 281797; **NICU COJOCARU**, telefon 280904; **MIRCEA CONTRAȘ**, telefon 280854.

Colegiul de redacție: MIRCEA CONTRAȘ (redactor-șef); **MARCEL CANCIU** (șef secție foto), telefon **281701**; **ALEXANDRU CHEBELEU** (șef secție sport), telefon **281701**; **NICU COJOCARU** (șef secție publicitate) telefon/fax: **280904**; **GABRIELA GROZA** (secretar general de redacție) telefon **280854**. **VASILE FILIP** (șef secție cultură-învățământ-tineret), telefon **281855**; **280003**; **IOAN IERCAN** (șef secție politică), telefon **280943**; **DORU SAVA** (șef secție social-economic), telefon **281738**; **ȘTEFAN TABUIA** (șef secție actualități), telefon **281855**; **280003**; **DOREL ZĂVOIANU** (președinte al Consiliului de administrație), telefon **281802, 280625.**

Tiparul executat la Imprimeria S.C. MEDIAGRAF S.A. ARAD, str. Feleacului F.N., telefon 250902, fax 250920.

Cotidianul „Adevărul" poate fi citit și pe **Internet** la adresa **http://adevarul.arad.ro**

Echipa de serviciu
IOAN TULEU
secretar de redacție
Ioan Leac, Dina Rujan
tehnoredactare computerizată
Doina Jurcă, Aurica Telcian
corectură

CURSUL VALUTAR*

VALORI ÎNREGISTRATE LA SFÂRȘITUL SĂPTĂMÂNII

Denumirea valutei	BNR	BCR		BRD		Banca Transilvania		Banca Agricolă		Bursa neagră	
EURO	26640	C	V	C	V	C	V	C	V	C	V
Dolar S.U.A.	29807	29675	29875	29580	29880	29750	30100	29700	29830	29800	30000
Marca germană	13621	13164	13658	13210	13565	13000	13520	13360	13520	13300	13500

Documentar arădean privind preluarea guvernării

O „CARTE ALBĂ" CU PAGINI ÎNTUNECATE (I)

În urmă cu câteva zile, așa după cum s-a anunțat, a fost finalizată lucrarea „Cartea albă" a preluării guvernării - cu date, informații și aspecte din județul Arad. Asemenea celei elaborate la nivelul țării, cartea relevă într-un mod elocvent, declinul economic înregistrat și în județul nostru în perioada 1996 - 2000, consemnându-se aceeași evoluție negativă atât la indicatorii privind nivelul de trai și calitatea vieții cât și la cei referitori la eficiența economică și, mai ales, la reforma economică. Se va putea vedea în continuare că, între promisiuni și fapte, între declarații electorale și rezultatele guvernării anterioare există un evident contrast, o teribilă discrepanță, care, cu siguranță, va marca prezentul și poate viitorul județului.

Resursele de muncă - „restructurate" spre șomaj și inactivitate

Populația activă civilă ocupată a scăzut în județul Arad de la 214,3 mii persoane în 1996 la 184,5 mii persoane în 2000, cele mai mari scăderi fiind înregistrate în agricultură (8000 salariați), în industrie (3800 salariați), construcții, transporturi, servicii și alte activități. A crescut în acest timp numărul persoanelor salariate în administrația publică și învățământ - ceea ce evident este o evoluție total nefirească și contraproductivă dacă avem în vedere faptul că ambele sectoare sunt bugetare - cea mai accentuată creștere având loc însă în ce privește șomajul (cu peste 10 mii șomeri), fapt care este și el semnificativ pentru definirea perioadei; comprimarea activității economice urmată de scăderea pronunțată a nivelului de trai, așa cum se poate constata și din compararea câștigurilor salariale și a evoluției prețurilor în doi ani de referință: față de 1996, salariile medii reale au scăzut în anul 2000 la 64,5%, iar indicele general al prețurilor a crescut în această perioadă de 7,8 ori. Cifră care ar putea fi considerată acceptabilă dacă însă n-am avea în vedere că pe fondul unei așazise liberalizări economice s-au produs majorări de prețuri și tarife de peste 15,7 ori la energie electrică și 17,4 ori la energia termică, de 23,8 ori la gaze naturale, de 17,6 ori la motorină și 13,5 ori la benzină, de 13,2 ori la apă potabilă și 12,3 ori la transport în comun și de peste ... 54 ori la telefonie. Fenomene desigur anormale, dar tipice situațiilor de criză și cadrului degradat în care s-au luat măsurile de comandă în activitatea economică, în antiteză cu declarațiile sforăitoare ale momentelor respective în care se invocau principiile economiei libere și se apela la „argumentele" economiei de piață.

Locul județului pe ansamblul economiei - în declin accentuat

Județul Arad a ocupat în ierarhia județelor țării locuri destul de onorante la o serie de indicatori cantitativi, dar mai ales calitativi ai activității economice. Înainte de 1989, Aradul ocupa în „clasamentele" făcute pe baza unor criterii mai mult sau mai puțin convenționale, primul loc la producția de material rulant (vagoane), strunguri, ceasuri deșteptătoare și la producția de legume iar pe primele 5 locuri se situa la o serie de produse agricole vegetale și animale. ● În perioada 1993-1996 județul Arad se mai menține pe locuri fruntașe la unii indicatori agricoli, pentru ca între 1996-2000 să coboare vertiginos în clasamentul general al județelor, confirmându-se faptul că, pe fondul unei tendințe generale de scădere a parametrilor producției și a mutațiilor structurale din economie, declinul județului Arad a fost și mai accentuat. În această perioadă, județul Arad a „căzut" în mod spectaculos cu 16 locuri la producția de lapte de vacă, 15 locuri la producția de ouă, 10 locuri la producția de grâu. Practic, în primele 10 locuri, județul Arad se mai menține doar la doi indicatori edilitari: lungimea totală a rețelei de distribuție a apei și lungimea drumurilor modernizate - indicativ la care se înregistrează însă, în mod bizar, o scădere în ierarhia județelor, semn că n-am putut ține ritmul nici în ceea ce privește ... lungimea drumurilor. Faptul nu este însă singular, deoarece în această perioadă a scăzut locul și ponderea județului și după criteriul numărului unităților de învățământ, al paturilor în spitale – la 1000 de locuri, la alți indicatori sociali și culturali.

D. NICA

ÎN WEEKEND, LA POLIȚIA DE FRONTIERĂ

▼ Vineri seara, cetățeanul român **Matusescu Ionuț**, din Arad, a atras suspiciunea polițiștilor de frontieră de la vama Vărșand. La un control amănunțit efectuat împreună cu colegii vameși, în autoturismul lui Matusescu au fost descoperite 291 de componente pentru calculator, în valoare de 800.000.000 lei. Marfa a fost confiscată și Matusescu amendat cu un milion de lei.

▼ La același punct de frontieră, dar o zi mai târziu (sâmbătă), polițiștii de frontieră și vameșii au avut suspiciuni asupra exactității declarației vamale a cetățeanului român **Dondas Aurel**, din Timișoara. Controlul „la sânge" al autovehiculului a scos la iveală 10 mașini de spălat, în valoare de 20.000.000 lei, nedeclarate de Dondas. Bunurile au fost confiscate de către organele vamale, iar cetățeanul a fost sancționat contravențional cu un milion de lei.

T. M.

CONSTRUCTORII AU ... RĂU DE ÎNĂLȚIME

Săptămâna trecută, inspectori ai Inspectoratului Teritorial de Muncă (ITM) Arad au efectuat controale la unități de construcții din județul nostru, urmărindu-se modul în care se respectă normele de securitate a muncii.

Astfel, au fost constatate diverse nereguli, dintre care cele mai frecvente sunt nerespectarea măsurilor de siguranță privind lucrul la înălțime, electrosecuritatea și lipsa echipamentelor de protecție. Pentru aceste deficiențe, patru societăți (Conar, Recons, Energomontaj și ACMB București) au fost sancționate cu amenzi în valoare de 29 milioane lei.

C.T.

ATENȚIE LA ... SALARIUL MINIM PE ECONOMIE

Recent, Corpul de Control al Inspectoratului Teriforial de Muncă (ITM) Arad a depistat o societate comercială care primea la muncă persoane fără să le întocmească forme legale de angajare. Pentru c-a „uitat" de acest amănunt, S.C. „Luci" SRL, a fost amendeată cu 10 milioane lei.

De asemenea, ITM a sancționat cu 20 milioane lei firma MUREȘ TISZA MUREȘ, pentru nerespectarea salariului minim pe economie (un milion 400 mii lei net).

C.T.

MINCIUNA STĂ CU REGELE LA MASĂ

De la bun început menționez că nu este vorba de cunoscuta poezie a lui Alex. Vlahuță, ci de cu totul altceva. Acest „altceva" este de fapt noua pretenție emisă de Mihai de Hohenzollern, fost Rege al României, care a fost în stare să ducă pe cel mai mare oștean român - mareșalul Ion Antonescu, apărător de Neam, Credință și Țară - în fața plutonului de execuție și acesta să n-aibă nici un mormânt în pământul țării pentru care a luptat.

Orice om cu bun simț, orice român onest ar zice că așa ne trebuie și ... poate că are dreptate. După ce, la începutul vremurilor post decembriste a fost mereu respins, guvernarea dintre 1996 și 2000 l-a primit, i-a ridicat osanale, i-a atribuit merite în care nici el nu crede. Guvernarea venită în anul 2000 a crezut că umblând cu mănuși în această problemă va câștiga în ochii străinătății, va avea un prestigiu ridicat în mult trâmbițata intrare în Europa și în N.A.T.O. Personal, nu-mi vine a crede că acest personaj are vreo influență, măcar de 0,5%, în fața străinătății. Când s-a pus problema „restitutio", Conașul Mihai a emis doar pretenții la Palatul Elisabeta, conacul din Săvârșin și încă o casă în București. Buni cum suntem dar și fraieri cum ne aflăm le-am dat cu inimă deschisă renunțând la ceea ce se investise serios în aceste case.

Invitat la comemorarea primului unificator de țară, Mihai Viteazul, conu' Mișu a venit cu jalba în proțap solicitând alte bunuri. Printre acestea se numără Castelele de la Peleș, Pelișor și Foișor, stâna regală și Valea Babei. Locașul Regimentului de Gardă etc. Aici, se pot pune mai multe întrebări: proprietățile incluse în Domeniile Coroanei nu sunt proprietăți personale ci pe timpul mandatului regal ele erau date în folosința familiei regale. O altă întrebare ar fi: dacă moșii, strămoșii și actualul „fost" au scos din punga lor goală bani pentru construirea acestora? Desigur că nu.

Atitudinea politicienilor este una total dubioasă. O învârt și o scaldă, că o fi că nu o fi, că legea, că istoricii. Singurul care a explicat clar este cel mai impotent fost prim-ministru, Victor Ciorbea. Acesta, ajuns șef la partidul de unde fusese izgonit, militează „neabătut" pentru reinstaurarea monarhiei. Și cum conu Mișu este octogenar, la tron ar putea urma prea-i distinsul ginere, actorul Radu Dudă. Și după ce în istorie am avut un Ștefan Lăcustă, un Răzvan și Vidra, iar în rândurile politicienilor pe Moțoc și Dandanache și pe alții, de ce să nu avem un rege purtând numele de „Dudă". Că o fi fructul omului numit frăgar sau burlanul unei case, pentru român tot una este.

Așa că, dă Doamne mintea românului cea de pe urmă, ferește-ne de proști și inconștienți pentru că restul fericirilor ... le avem pe toate.

Prof. SEPTIMIUS PĂCURARIU

DEZMINȚIRE

Asociația Chinologică Română Arad - A.CH.R. membră a Federației Chinologice Internaționale — F.C.I. - unică din România recunoscută de F.C.I.

Nu are cunoștință de nici o EXPOZIȚE în luna august, la Arad și nu este în CALENDARUL COMPETIȚIONAL al Asociației Chinologice Române.

Singura abilitată și recunoscută este Asociația Chinologică Română Arad, care organizează Expoziție Internațională C.A.C.I.B., aprobată de Federația Chinologică Internațională la data de 6 octombrie 2001, expoziție la care au început înscrierile cu taxă redusă de 30 la sută până în data de 6 septembrie 2001, facilitând aceste înscrieri pentru membrii chinologi.

Înscrierile se primesc până la data de 15 septembrie a.c., la sediul asociației din str. E. Gojdu nr. 5, în zile de luni-marți și joi între orele 17-19.

Relații și informații la telefoanele: 211222 și 214488.

PERMANENT RELAȚII LA TELEFON: 096-453218; 093-283888.

Președinte, Schill Gheorghe

PIAȚA DE MAȘINI - RAIUL IUBITORILOR DE AUTOTURISME

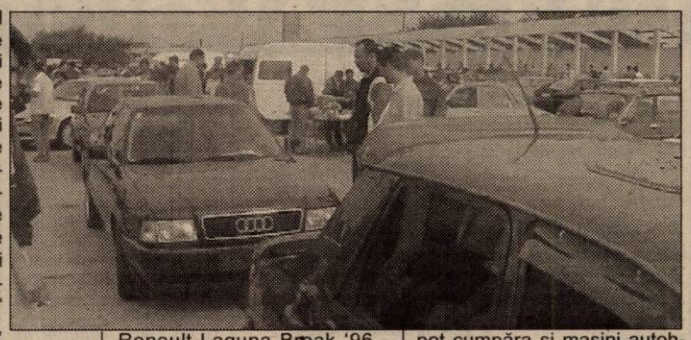

Aradul este unul dintre orașele cu cele mai multe mașini străine din Zona de Vest a țării. Asta se datorează și faptului că suntem aproape de graniță și achiziționarea autoturismelor din țările Occidentale se face mai lesne. În ultimii ani pe străzile Aradului „patrulează" mașini „una și una", mașini care, și pentru cei „de afară" reprezintă un lux. Pentru satisfacerea curiozității noastre (și sperăm noi și a cititorilor noștri) am făcut o „promenadă" prin faimoasa piață, pentru a vedea prețurile. Iată unele dintre mărcile de mașini și prețurile care se vehiculează în „Raiul iubitorilor de autoturisme": Opel Vectra '97 - 17.700 DM; Opel Astra Cabrio '95 - 14.100 DM; Renault Laguna Break '96 - 17.500 DM; Renault Laguna '94 - 14.800 DM; WV III GT - 95 - 10.000 DM; WV Passat, TDI ' 98 - 18.700 DM; BMW 316 i '89 - 2700 DM; BMW 530 '89 - 9500 DM; Ford Mondeo '97 - 17.400 DM; BMW 318 i - '95 - 18.700 DM; Ford Mondeo '96 - 12.800 DM; **Audi A6 2000 - 52000 DM.** Pe lângă aceste mașini renumite și care plac oricui, în piața de mașini, se mai pot cumpăra și mașini autohtone (Dacia) care au prețuri cuprinse între 1000 DM și 6400 DM, în funcție de anul de fabricație. Celularele, încălțămintea sport, hainele de tot felul, componentele pentru autoturisme sunt și ele prezente la prețuri destul de piperate. Totuși se negociază dar, cei care intră în această piață nu trebuie să uite acasă, sub nici o formă... **banii.**

R. MUNTEAN

În cadrul Inspectoratului de Poliție Arad

CERCETAREA PENALĂ OCUPĂ UN LOC PRIMORDIAL...

Polițiștii arădeni, sub comanda colonelului **Ioan Ulică**, pun mare accent pe activitatea de cercetare penală. Așa după cum spunea dl. Ulică **„s-a avut în vedere urmărirea respectării legilor în vigoare, urmărind tragerea la răspundere a persoanelor care au comis fapte penale, ținând cont de asigurarea garanțiilor personale ale persoanelor cercetate..."**

În evidențele I.J.P. se aflau 4365 lucrări și cauze penale. S-au mai înregistrat 4254, iar soluționate au fost 4.041. În evidențele Poliției mai rămânând 4.581, din care 2.771 lucrări și cauze cu **autori necunoscuți**. Și în acest caz se remarcă existența multor cauze cu autori necunoscuți.

Dintr-un total de 8.656 lucrări și cauze penale, în 2.523 din cazuri s-a început urmărirea penală din acestea, în 2.164 din cazuri urmărirea penală a fost începută în perioada 0-30 de zile. Adică, într-un procent de 85,7%. Ceea ce dă dovadă de profesionalism și rapiditate în rezolvarea problemelor.

Din suma lucrărilor penale soluționate, 319 au fost declinate sau conexate după începerea urmăririi penale, iar într-un număr de 1.341 din cazuri s-au făcut propuneri de neîncepere a urmăririi penale.

În urma acestei analize se remarcă în primul rând operativitatea cu care polițiștii rezolvă cauzele penale. În 2.381 din cauze soluționarea s-a făcut în perioada 0-30 de zile (în procent de 71% din cauze), în timp ce 353 din cazuri în perioada 1-3 luni (în acest caz e vorba de un procent de 14,8%). La 44 din cauze, soluționarea s-a făcut între 3 și 6 luni, iar numai 17 cazuri au depășit perioada de soluționare cu peste 6 luni.

Din totalul de 2.229 de persoane cercetate penal, în stare de arest sau reținere au fost 367 persoane. Datorită infracțiunilor de natură penală, prejudiciul cauzat se ridică la 17.175 milioane lei, din care a fost recuperat în proporție de 65%, adică 11.163 milioane lei.

Ca o concluzie asupra activității polițiștilor ce se ocupă cu cercetarea penală, putem spune că în cadrul I.J.P. Arad, majoritatea acestora au dat dovadă de profesionalism în rezolvarea cauzelor penale.

SORIN GHILEA

În România totul e posibil:

REGELE DĂ ȘAH LA PREȘEDINTE

– D-le Ion Cristoiu, după ce-a apărut prin foaţă presa alături de preşedintele Iliescu, iată că fostul suveran îşi revendică acum toate proprietăţile. Inclusiv Peleşul...

– Din nefericire, acest eveniment extrem de important este tratat în presă cu acel militantism pe care l-am criticat întotdeauna. Unii ziarişti sunt pro-rege alţii pro-Iliescu. Lipseşte acea obiectivitate atât de necesară în zilele noastre. În ceea ce mă priveşte, recent am participat la o emisiune organizată de „Radio Contact", alături de consilierul prezidenţial Octavian Ştireanu. Amândoi am fost de acord cu faptul că reconcilierea propusă de către preşedintele Ion Iliescu s-a realizat deja. După ce regele a refuzat politicos participarea la inaugurarea Galeriilor de artă alături de preşedintele Iliescu, preşedintele trecând uşor şi peste asta, Mihai I şi Ion Iliescu au participat la comemorarea morţii lui Mihai Viteazul. Mai mult, preşedintele Iliescu şi-a călcat pe suflet şi l-a apelat în public pe fostul monarh cu „Majestate"... Bineînţeles, electoratul lui Ion Iliescu n-a privit cu ochi buni această reconciliere, însă simpatia de care se bucură preşedintele a fost mai mare...

– Poate că fostul monarh a solicitat restituirea proprietăţilor profitând tocmai de acest val de simpatie...

– Nu ştiu ce-a fost în mintea celor de la Versoix, dar ştiu că această cerere a şocat de-a dreptul electoratul PDSR şi l-a pus pe preşedintele Ion Iliescu într-o poziţie extrem de dificilă. Acum n-are decât să se spele pe cap cu „Majestatea - Sa" (expresia îi aparţine în totalitate) şi să aleagă: fie este de acord cu aceste restituiri dar atunci îşi pierde electoratul, fie nu este de acord şi atunci poate arunca la gunoi „reconcilierea", alături de imaginea externă, pe care şi-a construit-o cu atâta greutate.

– Deja, PRM-ul exploatează această dilemă prezidenţială...

– Bineînţeles! Peremiştii au început deja să vorbească despre „pact secret", „trădare" etc. Deocamdată, Ion Iliescu n-a ieşit din poziţia de şah în care singur s-a băgat, în sensul că de la Cotroceni n-a apărut în presă nici o poziţie. Şi guvernanţii bâjbâie şi-şi dau cu dreptul în stângul, deoarece n-avem până acum o poziţie oficială a Guvernului în acest sens.

– Putem spune că Mihai I a făcut o mişcare politică de excepţie?

– Nu! Fostul monarh a dat şah preşedintelui, dar a pierdut regina şi toţi pionii. Orice s-ar spune „unsul lui Dumnezeu pe pământ" şi-a coborât discursul monarhic în mocirla celor lumeşti, solicitarea de retrocedare fiind ceva de genul „vreau casa înapoi". Chiar şi ideea monarhică - susţinută doar de câţiva electori - are de suferit, deoarece Mihai I poate fi acuzat că se întoarce în ţară doar pentru a-şi obţine proprietăţile.

– Totuşi, juriştii încă nu s-au exprimat...

– Juriştii imparţiali vor putea judeca faptul că „domeniile coroanei" se confundau la acea vreme cu domeniile statului, iar dacă retrocedarea nu mai ţine cont de nici o dată istorică de referinţă, atunci putem să ajungem să retrocedăm şi castelele romane... Oricum, solicitarea fostului monarh este privită cu jenă de către majoritatea electoratului la fel ca şi cererea fostului preşedinte Constantinescu de a i se acorda o locuinţă protocol.

– Nu credeţi că aceste solicitări vor putea afecta inclusiv aplicarea Legii 10?

– Puneţi o întrebare foarte bună. Bineînţeles că solicitarea fostului monarh va produce efecte dintre cele mai curioase inclusiv în ceea ce priveşte Legea 10. Orice exagerare produce efecte inverse...

– D-le Cristoiu, o ultimă întrebare: urmează două congrese ale ţărăniştilor. La care participaţi?

– Am văzut prea multe spectacole comice la viaţa mea, aşa că nu voi participa la nici unul din congrese. Efectiv nu prezintă nici o importanţă, din punct de vedere gazetăresc şi aş îndrăzni să spun, nici din punct de vedere politic.

DORU SINACI

SITUAŢIE FOARTE TENSIONATĂ ÎN ORIENTUL MIJLOCIU

Israelul anunţă încheierea oricărei activităţi palestiniene la Ierusalim

Israelul a anunţat, duminică, încheierea oricărei activităţi palestiniene la Ierusalim, la două zile după închiderea Casei Orientului, cartierul general palestinian din partea de est a oraşului, relatează AFP.

Preşedinţia Consiliului israelian subliniază, într-un comunicat, că închiderea Casei Orientului a avut drept scop "încetarea activităţilor Autorităţii Palestiniene în Ierusalim".

"Organizaţia pentru Eliberarea Palestinei şi-a luat angajamentul, prin acordurile politice cu Israelul, să limiteze activităţile Autorităţii Palestiniene în teritoriile aflate sub controlul său. Activităţile cu un caracter politic sau guvernamental ale unui element străin pe teritoriul israelian, fără acordul Israelului, constituie o atingere adusă suveranităţii Israelului", se arată în comunicat.

Casa Orientului, închisă şi ocupată în cursul nopţii de joi spre vineri de Israel, servea drept cartier general oficial al OEP şi al Autorităţii Palestiniene în Ierusalimul de Est, ocupat şi anexat de Israel, din care palestinienii vor să facă viitoarea capitală a statului lor independent.

Casa Orientului a fost închisă şi ocupată drept ripostă la atentatul sinucigaş de joi din Ierusalimul de Vest, revendicat de Hamas şi soldat cu 16 morţi, între care autorul atentatului şi peste 80 de răniţi.

Atentat sinucigaş la Haifa

Treizeci şi şase de persoane au fost rănite, unele grav, duminică, într-un atentat sinucigaş comis într-o cafenea din Kiryat Motzkin, o periferie din nordul portului Haifa (nordul Israelului), a anunţat postul public de radio, care citează surse medicale, informează AFP.

Pe de altă parte, un bilanţ provizoriu comunicat de comandantul forţelor de poliţie din regiunea de nord, Borovsky Yaacov, indică 15 răniţi şi un mort - autorul atentatului.

Kamikazele palestinian, care şi-a pierdut viaţa, a declanşat explozibilul aflat asupra sa în momentul în care a intrat în cafeneaua "Wall Street", în jurul orei locale 17.30 (14.30 TGMT). Cafeneaua e situată pe bulevardul Ben Gurion, o arteră foarte frecventată. Zeci de ambulanţe au sosit la faţa locului.

Cafeneaua se află în apropierea unui centru comercial. Forţele de securitate au izolat sectorul, potrivit televiziunii publice israeliene.

Răniţii au fost evacuaţi către spitalele din regiune, spre portul Haifa (sud) şi praşul Naharya (nord).

Geniştii examinează sectorul, pentru a vedea dacă există şi alte încărcături explozive.

Posturile publice de radio şi televiziune şi-au întrerupt programul, pentru a transmite în direct ştiri despre această explozie.

Atentatul survine la trei zile după un atac similar comis, joi, de un kamikaze al mişcării palestiniene radicale Hamas într-o pizzerie din centrul Ierusalimului de Vest, care s-a soldat cu 16 morţi, inclusiv autorul şi peste 80 de răniţi.

Kofi Annan cere încetarea ocupării birourilor palestiniene din Ierusalim

Secretarul general al Naţiunilor Unite, Kofi Annan, a cerut, duminică, într-un comunicat, ca "ocuparea" birourilor palestiniene din Ierusalimul de Est de către forţele israeliene "să înceteze fără întîrziere", informează AFP.

Reacţionînd la ocuparea sediului Telecomunicaţiilor palestiniene de la Abu Dis, de forţele israeliene, după închiderea altor zece birouri palestiniene din Ierusalimul de Est, Annan "insistă cu fermitate ca ocuparea Casei Orientului şi a altor clădiri palestiniene să înceteze fără întîrziere".

Secretarul general consideră că închiderea Casei Orientului este "un pas pripit, care va duce la şi mai multe fricţiuni şi la mai multă violenţă".

Loto 6/49
din 12 august 2001

45 26 47 22 18 17

Fond de câştiguri:
13.283.585.072 lei

NOROC
2 7 9 3 3 2 2

Fond de câştiguri:
1.482.733.179 lei

LUNI, 13 AUGUST 2001

TVR 1
7,00 Jurnalul de dimineaţă
7,15 Practic matinal
9,20 Jurnal
9,30 Dragă, am micşorat copiii! - s.
10,15 Des. animate
11,00 Ora G - rel.
12,00 Tezaur folcloric - rel.
13,00 Atletism: Campionatul Mondial în aer liber
14,00 Jurnalul de prânz
14,10 Infomania
14,30 Pro Patria
15,30 Orice e posibil - s.
16,00 Kronika
17,30 O idee pe zi pentru România
17,40 Pasiuni - s.
18,25 Atletism: Campionatul Mondial în aer liber
19,25 Între noi, fraţii - s.
19,50 Nopţi albe lângă Biserica Neagră
20,00 Jurnal. Meteo
20,40 Sport
20,45 Niciodată nu e prea târziu - s.
21,45 Ce-i de făcut?
23,00 Jurnalul de noapte
23,15 Memorialul exilului românesc
0,00 Lumea dansului
1,00 Marele jazz
2,00 Jurnal. Meteo
2,45 De luni până duminică-rel.
3,30 Memoria exilului românesc-rel.
4,15 Ce-i de făcut? - rel.
5,30 O idee pe zi pentru România - rel.
5,40 Nopţi albe lângă Biserica Neagră - rel.
5,50 Atletism: Campionatul Mondial în aer liber

TVR 2
7,00 Ferma - rel.
9,20 Din lumea lui Dany - rel.
9,50 Fete vesele - s.
10,15 Tată, am încurcat-o! - s.rel.
10,45 Ştiri
(●) 10,50 Pasărea din Valea Albastră - dramă, SUA, 1999
12,20 Clepsidra cu imagini
12,50 Femeia misterioasă - s.
13,40 Răscruci - rel.
14,15 Desene animate
15,30 Ştiri
15,40 Toţi, împreună
16,45 Oprirea obligatorie
17,00 Tată, am încurcat-o! - s.
17,30 Afaceri la cheie - rel.
18,00 Spectacolul lumii - rel.
18,30 Telejurnal TVR 2
18,40 Camera de gardă
19,10 Des. animate
19,30 Din goana trenului
19,55 Filmele Lumiére
20,00 În mijlocul furtunii - s.
20,50 Sport Plus
21,40 În numele sportului
22,00 Scurte povestiri cinematografice - s.
22,35 Ştiri
22,40 Teatru TV: **Regele moare**
0,25 Pictorul Doru Bucur
0,55 TVM. Mesager
1,25 Fetele vesele - rel.
1,50 Vacanţă cu Trupa DP 2 - rel.
3,20 O altă dimensiune-rel.
4,10 Scurte povestiri cinematografice - s. rel.
4,45 Sport Plus - rel.
5,35 În numele sportului - rel.

PRO TV
7,00 Bună dimineaţa!
8,00 Ştirile Pro TV
9,00 Tânăr şi neliniştit - rel.
10,00 Hercule -s.
11,00 Detectiv în Oraşul Îngerilor - s.
11,40 Ani de liceu - s.
(●) 12,15 Piraţii Paradisului - acţ. SUA, 1999, rel.
(●) 14,00 Vară întunecată - dramă, Marea Britanie 1994
15,15 Colombo - Candidat pentru crimă - s.
16,55 Tilică, reporter de reporter
17,00 Ştirile Pro TV * Vremea * Pro Tv te ascultă ce vezi
17,20 Beverly Hills - s.
18,05 Tânăr şi neliniştit - s.
18,55 Tilică, reporter de reporter
19,00 Ştirile Pro Tv
(●) 20,00 Priviri incendiatoare - comedie, SUA, 1993
22,00 Ştirile Pro TV
22,30 ROKENO
(●) 22,40 Vara ispitelor
23,00 .ro
23,10 Ally McBeal - s.
0,00 Prietenii tăi - s.
0,30 Vara lui Zero
0,35 Pătrăţelu' roşu
1,00 Marcă înregistrată - rel.
1,30 Profiler, psihologia crimei - s.
2,30 Zero-rel.
3,00 Familia Hughley - s.
3,30 Jurnalul unei vieţi - dramă, SUA, 1995
5,00 Provest - rel.
6,00 Teo - rel.

TV ACASĂ
7,30 Regăsirea - rel.
8,30 Primii paşi - rel.
9,15 Îngeraşul - rel.
10,00 Căsuţa poveştilor - rel.
10,25 Acasă la bunica - rel.
10,35 Femei înşelate - rel.
11,20 Gâsca din Malibu - rel.
11,45 la-mă acasă - rel.
12,15 Dragoste şi putere - rel.
12,40 Pescăruşul - dramă, Marea Britanie, 1968
14,45 Latino party - rel.
15,30 Acasă la... cu Ruxandra Săraru - rel.
16,00 90-60-90 Fotomodele - s.
16,45 Desene animate
17,00 Terra nostra - s. rel.
17,55 Acasă la bunica
18,05 Dreptul la viaţă - s.
18,55 Ştirea zilei
19,00 Îngeraşul - s.
20,00 Ştirile de Acasă
(●) 20,40 De 3 x femeie
21,30 Betty cea urâtă - s.
22,30 Terra nostra - s.
23,30 Ştirile de Acasă - rel.
(●) 0,10 De 3 x femeie - rel.
1,15 Muzica de acasă, muzica nopţii

HBO
8,00 Etajul 13 - CF, SUA, 1999
9,40 Aventură în doi - acţ. SUA, 1999
11,35 Cinema * cinema * cinema
12,05 Simon Birch - dramă, SUA, 1998
14,00 Taxi - acţ., Franţa, 1998
15,30 Sexe opuse - comedie, SUA, 1998
17,10 La hotarul dintre viaţă şi moarte - dramă, SUA, 1999
20,00 Turnul de control - dramă, SUA, 1997
22,00 Halloween 6 - horror, SUA, 1997
23,25 Întoarcere în paradis - dramă, SUA, 1998
1,15 Prima dragoste - dramă, SUA, 2000

PRIMA TV
7,00 Desene animate
8,00 Prima Mix!
13,25 Clip Art
13,30 Des. animate
14,30 Strada milion-rel.
15,30 Real TV
16,30 Comisarul Rex - s.
17,30 Strada milion
18,00 Focus
19,00 Vrei să fi miliardar?
20,00 Suspecţi de serviciu - thriller, SUA, 1995
22,00 Vară fără limite
23,00 Focus
23,30 Comisarul Rex - rel.
0,25 Clip Art
0,30 Strada milion - rel.
1,00 Focus - rel.

TELE 7 ABC
7,00 Muzică
10,00 Forţa destinului - rel.
11,00 Cinetour - rel.
12,00 Muzică
12,30 Buletin de ştiri - rel.
13,00 Telesport - rel.
14,30 Cutia muzicală
15,20 Muzică
18,00 Germania astăzi - doc.
18,30 La puterea a doua
19,25 Pronosport
19,30 Muzică
21,00 Telejurnal
21,45 Auto Moto Sport TV - doc.
22,30 Ofsaid
0,00 Muzică
5,00 Ofsaid - rel.
6,00 Telejurnal - rel.

ANTENA 1 – TV ARAD
7,00 Observator
8,00 7 zile TVA - rel.
9,00 Desene animate
9,45 Pantera roz - s.
10,10 Pe cont propriu - s.
11,00 Zile din viaţa noastră - s.
11,45 Labirintul pasiunii - s.
12,30 Cele două feţe ale dragostei - s.
13,00 Ştirile amiezii
15,00 Detectivii Hart - s.
16,00 Magazin sportiv
16,30 Publicitate, promo
16,45 Ştiri TVA
17,20 Maria Emilia - s.
19,00 Observator
19,50 Sport
*** Ştiri estivale
(●) 20,00 Companie periculoasă - acţiune, SUA, 1988
21,55 Publicitate TVA
22,00 Observator
22,15 Ediţia de noapte TVA
(●) 22,30 El e Wally Sparks - comed., SUA, 1997
0,00 Meteoritul ucigaş - f.
1,30 Femeia în albastru - comed./dramă, Franţa, 1972
3,00 Observator - rel.
4,00 Scandalul - s.
4,45 Capcanele destinului - s.
5,30 Maria Emilia - rel.

TV RCS
8,55 Deschiderea programului
9,00 Scales of justice - s.
9,45 Preciosa - rel.
10,30 Des. animate: Cartuna Show
11,00 7 x 7 - rel.
12,00 Telefonul - film
13,30 Cerul dintre noi - s.
14,00 Odiseea - s.
14,30 Blanche - s.
15,30 Life Magazin
16,00 Medicul de familie - s.
16,30 Bumerang - s.
17,00 Auto integral - rel.
17,30 Neon Rider - s.
18,15 Ştirile TV RCS
19,00 Preciosa - s.
20,00 Patrula - film
21,30 Ţi-e teamă de întuneric? - s.
22,00 Ştirile RCS
(▲) 22,30 Isteria - film
(■) 0,00 Erotica
5,00 Închiderea programului

RADIO EUROPA FM (89,3 MHz)
6,00-10,00 Deşteptarea - cu Gabi Dobroiu (7,00 Jurnalul de dimineaţă); 10,00 Europa Express cu George Zafiu; 13,00 Jurnalul de prânz; 13,30 România în direct cu R. Turcescu; 14,00 Drum cu prioritate cu Radu Constantinescu; 18,00 Jurnalul de seară; 18,30 Interviurile Europa FM; 19,00 Clubul de seară cu Denis Ciulinaru; 22,00 Jurnalul de noapte; 22,30 Infomania cu Dan Goanţă; 23,00 Europa lângă tine.

RADIO PRO FM (92,1 MHz)
5,00 - 5,30 BULETIN DE ŞTIRI la fiecare sfert de oră; **5,30 - 7,00 PRO FM PÂNĂ LA UNU** - cu Ramon Cotizo; **7,00-10,00 PRO FM PÂNĂ LA UNU** - cu Flavius Esnican; **10,00 - 13,00 PRO FM PÂNĂ LA UNU** - cu Mihai Dobrovolschi; **13,00 - 14,00 13-14 CU ANDREI** - cu Andrei Gheorghe; **14,00 - 17,00 POFTIM PRO FM** - cu Cătălin Lăpuşcă; **17,00 - 19,00 PRO FM E AICI** - cu Cristi Schnebli; **19,00 - 22,00 ASCULTĂ-ŢI MUZICA!** - cu Andi Moisescu; **22,00 - 2,00 PRO FM BY NIGHT** - cu Vlad Craioveanu

RADIO ARAD & RADIO CONTACT (99,1 MHZ)
6,00 Lupta cu somnul; 8,00 Bună dimineaţa, Arad!; 10,00 Tovarăşii mei; 12,00 Pulsul zilei; 14,00 Radiomagazin Deutsche Welle; 15,00 Muzica aşa cum vrei; 17,00 Magazin sportiv; 18,00 Radiomagazin Radio France Internationale; 19,00 Societatea de consum; 20,00 Ofensiva de seară; 21,00 Ora de fotbal; 22,00 Contact FM

RADIO TIMIŞOARA
6,00 Ceasurile dimineţii; 8,00 Muzică populară cu dedicaţii; 9,00 Cânt din suflet; 10,00 De zece ori România; 11,00 Pop matineu; 12,00 Miez de zi la polul vest; 13,00 Emisiune în limba germană; 14,00 Emisiune în limba maghiară; 15,00 Emisiune în limba sârbă; 16,00 Radiojurnal; 16,15 La zi în viaţa partidelor; 16,30 Sport; 16,35 Oglinda retrovizoare; 17,00 Carusel cultural; 18,00 Actualitatea radio; 18,10 Orele cetăţii; 19,00 Radiojurnal; 19,15 Civica; 20,05 Fotbal club; 20,50 Călătorie în lumea poveştilor; 21,00 Curierul de seară. Ştiri: 6,00; 7,55, 9,00; 11,00; 12,50; 17,00; 20,00; 21,00; 21,55. **Radiojurnal:** 7,00; 16,00; 19,00

RADIO SEBIŞ
6,00-9,00 Matinal „21"
9,00-10,00 Alo, tu alegi!
10,00-12,00 Cafeaua de zece
12,00-14,00 Secvenţa „21"
14,00-15,00 La porţile dorului - muzică populară
15,00-17,00 Magazin 21
17,00-18,00 Lentila de contact
18,00-19,00 „La Mulţi Ani!" - muzică populară şi dedicaţii
19,00-22,00 Expresul de seară
22,00-24,00 Club „21"
0,00-2,00 92,1 Insomnii

Redacţia Adevărul nu îşi asumă răspunderea pentru modificările ulterioare intervenite în programele Radio - TV

ORICINE POATE SĂ VADĂ LUMEA, DAR NU PE BANII MEI!

Convorbire cu dl. GAVRIL POPESCU, consilier municipal

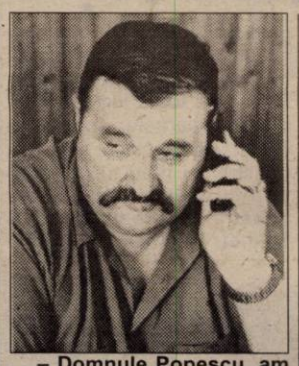

– Domnule Popescu, am înțeles că aveți unele obiecții cu privire la un comentariu apărut în ziarul nostru de vineri...

– Nu e vorba de obiecții, ci de unele precizări, sau, mai exact, de un punct de vedere propriu vizavi de mult discutata plecare a unei delegații arădene în Canada.

– Înainte de aceasta, spuneți-mi, cinstit, ce părere aveți despe această vizită, cât este ea de justificată?

– Ce părere să am? Una proastă, pentru că ce poți să înveți în șapte zile, cât durează ea, vizita fiind, este limpede , una mai degrabă turistică. Tocmai de aceea, în comisia juridică pe care o conduc, am spus fără echivoc că, da, sunt de acord cu această plecare, dar nu pe banii contribuabililor.

– Într-adevăr, la ședința comisiei din 24 iulie 2001, în raport se consemnează, citãm: „Domnul consilier Popescu recomandă ca sumele necesare deplasării să fie suportate de membrii delegației."

– Exact ce am spus eu mai înainte. Dacă vrei să vezi lumea, nu te oprește nimeni, dacă o faci pe banii tăi!

– Pentru corecta informare a cititorilor trebuie să arătăm însă că PGF/GTA International Inc. Canada, care a făcut invitația, a precizat că ea va suporta cazarea și masa pentru cei cinci delegați, și, în plus, și cheltuielile de deplasare ale d-nei Claudia Macra. Deci, în sarcina Primăriei Arad cad cheltuielile cu deplasarea pentru patru persoane până în Canada ca și diurna aferentă.

– Și nu e destul? Aceasta nu înseamnă, sper că nu am fost înțeles greșit - că sunt împotriva contactelor cu lumea; nu, nu sunt, doar că acum nu cred că este momentul, și mai ales nu este cazul, la prețul acesta.

– Referitor la preț, iarăși este bine să precizăm că un bilet de avion dus-întors, București-Montreal se ridică la circa 1000 de dolari, plus micile angarale precum taxele aeroportuare sau cele pentru obținerea vizelor, la care se adaugă și diurna care, potrivit Hotărârii de Guvern nr. 429/1998 se cifrează la 50 sau 80 de dolari (canadieni) pe zi de persoană.

– Nu cunosc în amănunt lucrurile acestea pentru că ele nu mi s-au spus. Ceea ce nu-mi place este că noi, Consiliul, am fost chemați să aprobăm o treabă care se hotărâse înainte. Despre ce este voba? În urmă cu o lună, o lună și ceva, au venit la Arad niște reprezentanți ai unei organizații din Canada, care au discutat, inclusiv cu unii consilieri. Pe ce temă? Pe tema managementului primăriilor. Ei, și aici am ajuns la prima precizare pe care am vut s-o fac pe marginea articolului dv. de vineri, intitulat: „Ce-i doare mai tare pe consilierii noștri - Excursia în Canada". Deci, ideea cu plecarea în Canada nu ne aparține nouă, ci Primăriei, noi, consilierii fiind solicitați doar să aprobăm în forma în care ea fusese deja stabilită: peste capul nostru și fără știrea noastră.

– Bine, bine, dar dacă o considerați inoportună, nimeni nu vă oprea să o respingeți!

– Exact ceea ce am făcut în prima fază, mai apoi însă am votat și eu „pentru", recunosc...

– Deci, lista cu cei cinci a fost stabilită - nu se știe de către cine, ziceți dv., dar în mod sigur de către cineva din conducerea Primăriei, - cu mult timp înaintea sesiunii care a discutat-o.

– Întocmai, noi fiind puși - cum ziceam - în fața faptului împlinit. Și ar mai fi o treabă: înțeleg că pe Levente Bognar, viceprimarul și Claudia Macrea, noul director al Direcției Administrației Publice Locale i-a selecționat dl. primar, dar pe cei doi consilieri din delegație cine i-a nominalizat?

– Pe mine mă întrebați?

– Nu, întreb și eu așa... Vedeți, aici mai e un aspect: stilul de lucru al Executivului, mai precis la primarului Doru Popa, care fie că înghesuie pe ordinea de zi 35-40 de puncte, încât când termini ședința nu mai știi nici cum te cheamă, fie cere intempestiv, fără a-ți da timp de gândire, aprobarea nu știu cărui proiect, altfel, chipurile, pierdem nu știu ce finanțare străină. Normal că, în ritmul acesta, nu se poate lucra și atunci de multe ori votezi cum votezi. Exact ceea ce s-a petrecut la prima ședință, cea ordinară, de care vorbim.

– La acea ședință a fost respinsă - parcă - propunerea de înființare a Biroului de Turism al municipiului Arad? Un lucru inteligent și util, totuși...

– Da, doar că nu ne-am înțeles asupra spațiului în care urma să funcționeze acest birou, unii consilieri venind cu propuneri inacceptabile, respectiv ca acest birou să-și aibă sediul pe bulevardul principal, fie în locul unei firme care urma să fie evacuată, fie în jumătate din cofetăria Casata Vernieri. Ei bine, la acest punct, d-na Borza a votat ca și mine și ca și dl. Roman, împotrivă, noi propunând o soluție de compromis: să aprobăm înființarea biroului, ca mai apoi să i se găsească și un spațiu corespunzător.

– Logic...

– Logic, dar nu așa au gândit și ceilalți consilieri, propunerea căzând în întregul ei. I-a umat un alt punct fierbinte: sprijinirea zonei industriale cu 5 miliarde și ceva de lei, prin diminuarea bugetului de la alte sectoare - drumurile, iluminatul electric din oraș și fondul pentru calamitățile naturale - sectoare și așa bătute de Dumnezeu. Normal că pe marginea acestei propuneri, care în final a fost acceptată cu unele modificări, s-a discutat mult, discuție în care s-a implicat și Rodica Borza. Or, pe un asemenea fundal, s-a ajuns la ultimul punct de pe ordinea de zi, cel cu aprobarea delegației pentru Canada, încheiat așa după cum se știe, d-nei Borza plătindu-i-se polițele pentru intervențiile și pozițiile adoptate.

– Am spus-o și vineri, în comentariu, o spunem și acum: nu avem nimic a-i reproșa d-nei Boza, ea meritând, chiar mai mult decât alți consilieri, o asemenea popunere, dar deranjează procedeul, insistența - demnă de o cauză mai bună - de a organiza o sesiune cu totul și cu totul specială, doar pentru ca cineva - repetăm, indiferent de nume! - să plece neapărat în Canada!

– Aveți perfectă dreptate și eu rămânând surprins de aceasta, dar lucrurile au ieșit până la urmă așa cum au ieșit. Și acum aș aduce o a doua precizare: de fapt, Rodica Borza a fost respinsă în prima ședință de consiliu nu datorită unor mașinațiuni politice ale celorlați consilieri, ci pentru că la două puncte de pe ordinea de zi ea a votat împotriva opiniei majorității.

– Și acest lucru nu e mașinațiune politică?

– Nu e, în sensul că n-a implicat ApR-ul, partidul din care face parte d-na Borza, ci doar persoana ei, la ora actuală în consiliu apartenența politică nemaiavând mare valoare.

– Deci, toți sunt o apă și un pământ: își dau mâna, se pupă și votează fără a mai ține seama că sunt pesediști, aperiști, țărăniști, penelișt ș. a. m.d.?

– Nu chiar așa, dar, în general, taberele nu sunt constituite sau nu se constituie pe criterii politice.

– Atunci, pe care criterii? În fine, dar despre acest aspect vom mai discuta cu un alt prilej, până atunci, d-le Popescu, vă mulțumim.

MIRCEA DORGOȘAN
Foto: **AL. MARIANUȚ**

LAUDA ȘI CRITICA - ÎN PRESĂ

(Urmare din pagina 1)

Spuneți că ne scrieți cu gândul că s-ar putea să fie ultima dumneavoastră scrisoare așternută pe hârtie, în ultima zi de viață! Impresionant, cu adevărat impresionant ca în asemenea situație, d-le Groza, să uităm că până în decembrie '89, timp de aproape cinci decenii, presa românească a scris aproape exclusiv pozitivist cum spuneți dvs. Pe vremea lui Ceaușescu nu puteai să scrii orice, știți bine acest lucru. A folosit cuiva că presa a scris pozitivist? Că articolele critice au fost raritãți în presa românească, iar critica nu a depășit decât în rare cazuri nivelul ierarhic al... portarului. Ori al paznicului de noapte. Și mai puteam critica din când în când și pe cei de la tramvaie, pe îngrijitorii de la zootehnia colectivistă. Mai rar pe șefi și aproape exclus să te fi atins de vreun tovarăș mai de soi fără aprobări de sus. Cei care nu au respectat indicațiile au suportat consecințe. Miniștrii nu au fost criticați decât atunci când i-a arătat Ceaușescu cu degetul, în schimb acum o putem face. Le putem critica hotărârile insuficient elaborate, deciziile pripite ori cele în interesul cuiva aflat mai presus de lege. Cum e mai bine, d-le Groza?

Este adevărat că presa postrevoluționară este mai degrabă negativistă, că este mai critică, mai ofensivă și mai îndrăzneață, dar viața însăși este mai aspră, mai grea, iar lucruri criticabile sunt cu duiumul în această țară. Numai ziarele lipsite de independență scriu la comanda patronului, negativ sau pozitiv. Ziariștii liberi își fac meseria cu răspundere față de cititori scriind de pe pozițiile cetățeanului. În democrație, ziaristul se simte solidar cu cetățeanul simplu și în consecință scrie în interesul său, apărându-l de abuzul puterii. Care putere are darul de a corupe și de a abuza, dacă nu e controlată. În democrație puterile statului (legislativă = Parlamentul, executivă = Guvenrul și Judecătorească = Justiția) se controlează reciproc, menținându-se în echilibru. Presa este un fel de câine de pază care latră ori de câte ori vreun reprezentant al puterii ori vreun protejat de al dânsei se transformă în animal răpitor. Vine ursul la stână? Câinele de pază dă alarma prin lătrat trezindu-i pe ciobani. Vine lupul în sat, câinele latră vestindu-i pe săteni că fiara îi păgubește. Presa nu poate fi o culegere de fapte eroice săvârșite de guvernanți! A trecut vremea scribilor plătiți să compună panegirice la adresa faraonilor! Aș dori în final, să exemplific cele susținute mai sus printr-un fapt real determinat de insistența presei asupra unei întâmplări relatate pe larg în coloanele ziarului „Adevărul". Ați citit desigur, d-le Groza despre directoarea de la Biblioteca Județeană, Aurora Tătar, împotriva căreia a fost organizat un flagrant delict, cu ocazia căruia i s-au găsit o sumă de bani reclamată ca fiind mită și niște verdețuri primite de la femeia de serviciu. Știți, d-le Groza, că în situații similare, mituitul a fost arestat și condamnat, dar în mod absolut uimitor, Aurorei Tătar nu i s-a întâmplat nimic. Nici măcar funcția de director nu și-a pierdut-o pentru că era protejată de Consiliul Județean. Presa, în mod deosebit ziarul „Adevărul" nu a înțeles să scrie pozitivist despre acest caz, arătând că e vorba despre încercarea de mușamalizare a cazului. Personal am adus critici organelor de justiție și Consiliului Județean pentru lipsa de acțiune adecvată, în raport cu faptele. Am scris în mod repetat, arătând că legea nu este egală pentru toți, că pentru unii e mumă iar pentru alții ciumă, am arătat că sunt unii mai presus de lege dacă au pile acolo unde se poate decide într-un fel sau altul. N-am abandonat nici măcar atunci când totul părea de nemișcat și iată că la un moment dat Consiliul Județean a hotărât să analizeze acest caz, hotărând supunerea aprobării eliberării din funcția de director a Aurorei Tătar. Decizia finală se va lua săptămâna viitoare. După cum vedeți, stimate cititor, ziarul „Adevărul" nu înțelege să scrie pozitivist. E rău? Eu zic că e bine.

Politica la țară

„E GREU SĂ NE VINDEM MARFA"

– Cum merge cu agricultura?

– Ne zolim mult, lucrăm pământul, dar câștigăm puțin.

– Anul acesta a fost un an relativ bun pentru agricultură.

– A fost bun, dar cu livrarea produselor stăm prost. Trebuie să și vinzi recolta. N-ai la cine.

– Cum credeți că s-ar putea rezolva problema vânzării produselor țăranului?

– Ar trebui să se implice cineva de sus în treaba asta. E greu să ne vindem marfa. Fiindcă vin angrosiștii, iau marfa la un preț mic. Ei au timp să stea pe piață. Noi n-avem.

– Dar există angrosiști în toată lumea.

– La prețul pe care îl oferă piața n-ai scos nici banii pe care i-ai băgat în lucratul pământului.

– Ați spus că recolta a fost bună.

– Am spus că recolta a fost bună, dar dacă prețul e mic nu se câștigă. Ăsta-i baiul.

– Credeți că ar trebui să se implice factorii politici?

– Normal, cine e la conducerea țării. Noi nu putem. Noi suntem producători. Nu ne putem implica în treaba asta. Noi mergem la vot, votăm, dar nu știm pe cine votăm.

– Cum adică nu știți?

– Știm că vedem numele, dar nu știm ce poate.

– Sunteți satisfăcut de felul cum e condusă țara?

– 90 la sută, nu.

– Toate guvernele au condus la fel?

– La fel de prost. Prima dată politicienii fac pentru ei. Omul de rând trăiește de azi pe mâine. Dacă un om sărac fură o găină îl bagă la pușcărie. Cei care fură miliarde nu pățesc nimic.

– Nu vi se pare totuși că actualul guvern parcă se mișcă mai bine?

– A făcut ceva. A dat un milion. Și asta-i ceva. Față de ce a fost înainte.

ONCEAN PAVEL, Târnova, agricultor, 55 ani

– Și înainte s-au dat cupoane.

– Da, s-au dat. Dar pe țăran îl interesează să aibă unde livra marfa. Măcar când se face.

I. IERCAN
Foto: **ȘT. MATYAȘ**

Venind din Spania

PETRE ROMAN A FĂCUT O „HALTĂ" LA ARAD

Venind din Spania, unde și-a petrecut concediul, Petre Roman a făcut, în noaptea de vineri spre sâmbătă, o haltă la Arad, unde s-a întâlnit cu lideri locali ai Partidului Democrat.

● „Colocviu" despre unitatea PD

Întrebat care a fost natura discuțiilor cu Petre Roman, Gheorghe Seculici, președintele organizației județene, a declarat că **„în centrul discuțiilor a stat necesitatea păstrării unității partidului"**, printre altele Petre Roman dezaprobând plecarea din PD a lui Corneliu Ruse și Nicolae Alexandru. Roman consideră că orice plecare din partid subminează unitatea acestuia. **„Problema fundamentală a PD este întărirea forțelor, iar disensiunile nu fac decât să arunce o lumină proastă asupra partidului"**, a declarat Seculici.

● Petre Roman, între NATO și PD

Deocamdată, fostul „el lider maximo" își îndeplinește misiunea de raportor al NATO dar, după câte observăm, este la curent și cu mișcările din Partidul Democrat. (Vorba sloganului ultra cunoscut: „El poate!"). Tot în paranteză fie spus „el poate" - deși a fost debarcat din funcția PD - să pledeze pentru unitatea partidului, spre deosebire de „circarii" din PNTCD.

SIMION TODOCA

La Pecica

PSM A FOST ACCEPTAT ÎN ACELAȘI SEDIU CU FER

Președintele PSM, Mihai Lelik a fost sâmbătă la Pecica, unde s-a întâlnit cu conducerea organizației, în vederea pregătirii Adunării Generale de alegeri, la această oră organizația din Pecica având conducere interimară.

Lelik s-a întâlnit și cu vicepreședintele FER, Ban Adalbert, cu care a convenit ca PSM să-și desfășoare activitatea în același sediu, primit de către FER. În contrapartidă, PSM va suporta costul unor lucrări de reparații necesare.

T.S.

O problemă fundamentală a societății contemporane

SIGURANȚA CETĂȚEANULUI ȘI A PROPRIETĂȚII

Una dintre problemele serioase cu care se confruntă societatea modernă este creșterea criminalității și a infracționalității. Atentatele asupra individului și a proprietății au luat o asemenea amploare, încât siguranța cetățeanului și a bunurilor sale este tot mai evident pusă sub semnul incertitudinii. Organele de drept ale statului, venite să asigure ordinea publică, siguranța individului și apărarea societății de infractori se confruntă adesea cu cazuri și situații greu sau imposibil de rezolvat. A crescut atât de mult numărul infractorilor și diversitatea infracțiunilor, încât organele de stat pur și simplu nu mai fac față.

Ca un corolar al acestei stări de lucruri, factori responsabili internaționali încearcă să găsească soluții pentru combaterea criminalității și infracțiunilor. Una dintre aceste soluții a fost crearea Asociației private pentru pază și protecție (IBSSA). Această asociație și-a creat structuri în multe țări ale lumii, inclusiv în România. Periodic, membri ai acestei asociații se întâlnesc în cadrul unor schimburi de experiență și tabere de instrucție. Ultima tabără de instrucție a avut loc în săptămâna trecută în Ungaria, în apropiere de Szolnok.

Următoarea tabără de instrucție va avea loc la Arad la sfârșitul lunii septembrie. Oaspeți ai Aradului, veniți din tabăra de instrucție de la Szolnok, d-nii Alexandru Hevesi și dr. Miklos Varga ne-au „servit" câteva detalii asupra rolului și importanței pe care IBSSA o are în combaterea criminalității și infracționalității.

Alexandru Hevesi - președintele IBSSA din Austria: INFRACTORI FĂRĂ FRONTIERE

„Pe zi ce trece se constată că este tot mai mare nevoie ca structurile de stat de pază și protecție să fie dublate de structuri private. În țările civilizate, în societățile moderne - mai ales în SUA - apariția acestor asociații private nu mai este o noutate. Statul nu mai are suficiente resurse umane și materiale pentru a se achita de sarcina de pază și protecție a oficialităților, dar și a cetățeanului. Tocmai de aceea a apărut sectorul privat de pază și protecție. Noi colaborăm foarte bine cu sectorul de stat. Peste tot a explodat criminalitatea și infracționalitatea și apariția structurilor private de pază și protecție a devenit o necesitate stringentă. Aș putea adăuga că deseori asociațiile private sunt mai dotate tehnic și mai bine antrenate decât poliția și forțele de ordine statale.

Așa cum există globalizare în economie, așa există globalizare și în infracționalitate. Infractorii moderni sunt fără frontiere și se manifestă peste tot în lume. Tocmai de aceea și noi trebuie să ne unim forțele și să colaborăm pentru a putea lupta împotriva acestor infractori. Așa se explică schimburile de experiență, taberele de instrucție și alte genuri de întâlniri. Există o centralizare a datelor din toată lumea. „Clienții" noștri sunt personalități din viața politică, oameni de afaceri, diverse persoane. Protejăm anumite întâlniri la diferite nivele, protejăm informația și siguranța personală. Centre puternice sunt în Elveția, Ungaria, Israel. Avem și în România astfel de centre. Anul acesta Congresul IBSSA s-a ținut la București, ceea ce demonstrează importanța României în cadrul IBSSA".

Dr. Varga Miklos, șeful Departamentului de instruire al IBSSA POLITICA N-ARE LEGĂTURĂ CU ACTIVITATEA NOASTRĂ

„Am venit în România în legătură cu organizarea taberei de instruire de la sfârșitul lui septembrie care va avea loc la Arad. Va fi o tabără de instruire cu o tematică specială, dar și un program în trepte, pentru toate nivelele de participanți. Tematica specială se va referi la apărarea martorilor care participă la anumite procese. În privința nivelelor, există curs pentru începători, pentru intermediari, pentru avansați și pentru maiștri. La cursurile de începători pot participa persoane care să aibă **vârsta de cel puțin 20 de ani, cu cazier judiciar impecabil, liceul și să fie sănătos fizic și psihic.** Se va face un test fizic și psihic, dar și un test pentru a se vedea pregătirea inelectuală a individului".

DESPRE ROMÂNI, DR. MIKLOS VARGA ARE O PĂRERE FOARTE BUNĂ

„România este o țară foarte activă, dar încă nu este bine fixată poziția ei în cadrul IBSSA. Dar în România există specialiști foarte buni. De exemplu, dr. Ilie Botoș, care este o somitate la nivel internațional. Are cunoștințe deosebite. La tabăra internațională ce a avut loc în apropiere de Szolnok a avut un succes foarte mare, de fapt a fost cel mai bun."

L-AM ÎNTREBAT PE DR. MIKLOS VARGA DACĂ POLITICA SE AMESTECĂ ÎN CADRUL ACTIVITĂȚILOR IBSSA

„N-are nici o legătură politica cu ce facem noi și la aceste întâlniri vin specialiști în domeniul pazei și protecției din toată lumea. Întâlnirile au caracter special, la obiect, pe specificul activității noastre și n-au nici o legătură cu politica. Activitatea noastră se aseamănă cu a poliției. Polițiștii nu aparțin unor partide politice. Așa și noi."

Ar mai fi de precizat că la tabăra internațională de la Szolnok a participat și dl. Constantin Buzatu, vicepreședinte al IBSSA din România, care va și organiza, dealtfel, tabăra internațională de instruire de la Arad, la sfârșitul lunii septembrie.

Una peste alta, siguranța cetățeanului și a proprietății nu mai este apanajul exclusiv al organelor de stat, pe lângă structurile statale au apărut structuri private care încep să se impună tot mai mult în societatea contemporană. Economia de piață își spune cuvântul și în siguranța cetățeanului.

I. IERCAN

SOCIETĂȚILE PRIVATE DE PAZĂ ȘI PROTECȚIE, ÎN OFENSIVĂ ȘI ÎN ROMÂNIA

Interviu cu dr. Ilie Botoș, prim-procuror, director al Centrului de studii, cercetare și metodologie al IBSSA, zona centrală și de sud-est a Europei

– D-le prim-procuror, nu mai este un secret cunoașterea numărului infracțiunilor și a criminalității în țara noastră. Politicienii mereu promit siguranța cetățeanului, dar nu reușesc să se țină de promisiune. De ce nu reușesc organele de ordine să asigure protecția cetățeanului?

– Pentru că nu se conștientizează ce înseamnă noțiunea de securitate publică și ce structuri trebuie să se implice pentru asigurarea unui climat de ordine. În străinătate, de multă vreme structurile de stat colaborează cu structurile private pentru realizarea climatului de securitate publică.

Cooperare între structurile private și cele de stat

– De ce la noi structurile de stat nu colaborează cu structurile private pentru a se asigura paza și ordinea?

– E o chestiune care nu ține de rea intenție. Dacă în SUA există o politică de stat în angrenarea societăților de pază private în păstrarea climatului de siguranță publică, tocmai pentru a degreva statul de eforturi financiare, la noi nu a fost cazul până acuma, întrucât structurile de stat au fost centralizate. Legea 18, care reglementează activitatea societăților de pază și protecție este un prim pas în schimbarea situației. Se vizează cooperarea între structurile private și cele de stat, creșterea nivelului de profesionalism a personalului din societățile private de pază și, în viitor, realizarea unui statut al detectivului particular și al poziției acestuia. Raportat la creșterea criminalității și a violenței, structurile de stat au tot interesul ca să aibă posibilitatea de a fi susținute în activitățile pe care le desfășoară de către societățile private de pază și protecție. Mai ales că acestea sunt bine antrenate și bine organizate.

Serviciile private nu se amestecă în treburile Poliției

– Nu se tem organele de stat că societățile private, cu timpul, le-ar putea fura obiectul muncii?

– Nu, din mai multe motive. În primul rând societățile private de pază și protecție au un segment foarte strict de activitate. Esența activității desfășurate de aceste societăți vizează obiective pe care aceste societăți le servesc prin contract. Nu se amestecă în activitățile polițienești stipulate de legi și pentru care poliția este plătită. Se urmărește însă o colaborare mai bună tocmai pentru asigurarea protecției obiectivelor, o creștere mai rapidă a circulației informațiilor pentru eficientizarea muncii poliției și a structurilor care se ocupă de domeniul infracționalității.

– Care este viitorul societăților private de pază și protecție?

– În prezent, societățile private au un cadru legal, dar acesta necesită multe îmbunătățiri. Însă, majoritatea membrilor acestor societăți nu beneficiază de școlarizare, de instrucție, de pregătire în acest domeniu. În Occident, în special în SUA, serviciile de pază private beneficiază de pregătire în colegii specializate.

– Cine plătește școlarizarea?

– Societățile private și oamenii care sunt interesați să urmeze cursurile de pregătire. Sunt examene și teste foarte grele dar, odată absolvit un colegiu, persoana respectivă poate face față oricărei situații.

Sunt respectate legile din fiecare țară

– Care este situația societăților private de pază și protecție în România?

– Nu avem o evidență. Eu sunt director al Centrului de studii, cercetare și metodologie al IBSSA pe zona centrală și de sud-est a Europei. IBSSA a luat naștere în baza unei colaborări între mai multe structuri neguvernamentale pentru asigurarea climatului de pace și securitate publică și pentru asigurarea unui cadru eficient în concordanță cu prevederile legale și din țara noastră și din alte state care au interesul să-și formeze oameni în acest sens. **Se respectă prevederile legale din fiecare țară.** Pregătirea minimă este de 45 de zile, cu examen, pregătire pe care o fac Inspectoratele județene de poliție, Jandarmeria sau societăți de pază specializate în această direcție. Noi avem două organisme neguvernamentale care pun la dispoziție metodologii de pregătire. Este vorba în primul rând de IBSSA și aici aveți un reprezentant serios la Arad în persoana d-lui Constantin Buzatu.

– Cine poate apela la serviciile acestor societăți de pază și protecție?

– Orice societate comercială privată, bancă sau persoană, pe baza unor contracte de colaborare care respectă legile în vigoare. Un lucru este cert. Societățile de pază și protecție au luat un avânt extraordinar pe plan internațional, iar România se înscrie printre țările în care aceste societăți prind tot mai multă viață. Dacă avem în vedere creșterea criminalității și a infracționalității, apariția acestor societăți private în România reprezintă o necesitate pe care nimeni nu o mai pune la îndoială.

I. IERCAN

Foto: ȘT. MATYAȘ

CENTRUL DE LA HORIA

MULTE SECRETE ȘI NICI UN REFUGIAT

Centrul de la Horia, destinat cetățenilor străini depistați cu ședere ilegală în România, a fost deschis acum o lună și jumătate. Este cel mai modern centru din zonă și a costat 800.000 de Euro (500.000 din partea UE și 300.000 de la Guvern). Capacitatea sa maximă: 100 de locuri.

Curioși să aflăm câți străini au fost cazați până acum în centru, ne-am deplasat, zilele trecute, la Horia. Clădirea impunătoare ne-a atras atenția încă de pe șosea. Am luat-o la dreapta, îndreptându-ne spre ea. Poarta de la intrare ne-a întâmpinat larg deschisă. Un cosaș aflat în spatele curții și două mașini străine de culoare roșie (una cu număr de Germania și una cu număr de Arad).

Câteva scări urcate și am ajuns în holul de intrare al centrului. Nici țipenie de om. Din încăperea pe ușa căreia scria „dispecerat" se auzeau niște sunete discrete emise de un aparat radio. Pentru că ușa era deschisă, am intrat înăuntru. Am citit procesul verbal de predare - primire ce era așezat pe un birou și am privit imaginile prezentate de cele câteva monitoare din dispecerat. Nici unul nu indica prezența vreunui intrus. Și dacă ar fi indicat, oricum n-ar fi avut cine să se alarmeze...

Am zăbovit vreo cinci minute pe-acolo, așteptând să apară un reprezentant al centrului. Zadarnic. În cele din urmă, conduși de niște zgomote ce se auzeau de sus, am urcat la etaj. Cu excepția secretariatului și aici era pustietate. În singura încăpere populată din centru, secretara Carmen și căpitanul - locțiitor al unității își serveau cafeluța de dimineață. **„Greu găsești pe cineva aici. Jos nu era nimeni..."** - am început noi conversația. **„Cum, nu era câinele la intrare?!"** - au răspuns, mirate, gazdele noastre.

Din vorbă-n vorbă, am aflat că persoana competentă să ne dea informații - comandantul centrului - lipsea. Contactat telefonic, acesta ne-a transmis - prin secretară - că **„astăzi nu se mai întoarce. Iar noi n-avem voie să vă dăm nici o informație în absența lui. Ăsta e regimul. Suntem unitate militară..."**

Am părăsit, dezamăgiți, centrul. La ieșire ne aștepta câinele care nu trebuia să ne lase să intrăm. Probabil, el n-avea prea multe în comun cu disciplina militară. În fond, nu prea avea nici obiectul muncii: pe cine să păzească de intruși, dacă în centru nu se afla nici un „client"? Și nici nu credem c-au trecut prea mulți pe aici, judecând după felul în care arăta interiorul clădirii.

Dar, ca să știm sigur cum stau lucrurile, am luat legătura, a doua zi, cu **lt. col. Ștefan Dâmb**, comandantul centrului. El ne-a explicat, scurt, că pentru a obține orice informație legată de centru este nevoie de avizul Bucureștiului. Scuza folosită: **„suntem unitate militară..."**. Conversația cu lt. col. Dâmb s-a încheiat cu recomandarea comandantului de a nu scrie nimic în ziar despre acest subiect.

Disciplinați, nu am scris nimic... din ceea ce nu am aflat despre Centrul de refugiați de la Horia. Dar ar fi fost incorect să nu consemnăm observațiile făcute la fața locului. Și nu putem să nu ne întrebăm: Oare a meritat să se investească atâția bani într-o asemenea construcție? Cui îi folosește ea?

DIANA DUȚU
Foto: ONORIU FELEA

SPITALUL DIN GURAHONȚ A SCĂPAT DE LICHIDARE

■ Celelalte spitale din județ trebuie să-și reducă activitatea cu 15-20 la sută

În fiecare zi a săptămânii trecute, la sediul Casei de Asigurări de Sănătate (CAS) Arad, au avut loc întâlniri între reprezentanți ai conducerilor Casei, Direcției de Sănătate Publică (DSP), ai sindicatelor și ai spitalelor din județ (Ineu, Sebiș, Dezna, Lipova, Chișineu-Criș). Acestea au fost organizate în baza unei adrese ministeriale ce a sosit acum aproximativ o lună în teritoriu, prin care se cere ca, până la 15 septembrie, să se aducă propuneri privind reforma sanitară în județ.

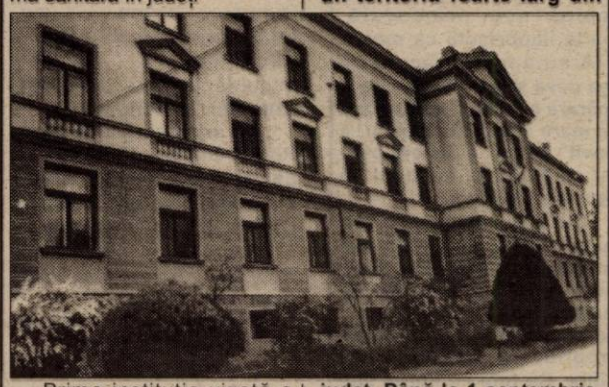

Prima instituție vizată a fost Spitalul din Gurahonț. Cu toate că se numește **comunal**, el deservește populația de pe o zonă mult mai extinsă. În spital funcționează șase secții: obstetrică-ginecologie, pediatrie, chirurgie, ATI, interne și interne cronici. Cele mai solicitate sunt ultimele două. Spitalul din Gurahonț are 110 paturi și 134 de angajați. Indicele de utilizare a patului a fost, anul trecut, de 283 de zile (din 365).

Avându-se în vedere desființarea sau transformarea sa într-un cămin de bătrâni, Spitalul din Gurahonț a fost supus, mai întâi, evaluării unei comisii formate din reprezentanți ai DSP, Consiliului Județean, ai sindicatelor din județ, un delegat al Consiliului Local (primarul din Gurahonț) și un delegat al Ministerului Sănătății și Familiei. Nici unul dintre oficialii locali nu dorea desființarea sau reprofilarea spitalului. Se vorbea doar de o eventuală reducere a activității acestuia. Până la urmă, a fost convins și reprezentantul ministerului că „așa este cel mai bine."

„Rezultatele evaluării au fost peste așteptările comisiei, atât în ceea ce privește modul cum arată spitalul, cât și în privința dotării" - spune **Mariana Precup**, director economic al Spitalului Gurahonț.

„S-a hotărât ca Spitalul din Gurahonț să rămână. Pentru că clădirea - construită în 1956 de localnici - e foarte bună, circuitele sunt foarte bune și deservește un teritoriu foarte larg din județ. Până la 1 septembrie, urmează să hotărâm care va fi structura sa definitivă" - precizează dr. **Ioan Crâsnic**, director al DSP Arad. Singura modificare ce ar putea surveni este comasarea celor două secții de interne într-una singură.

Tot 1 septembrie este și termenul limită ce le-a fost acordat directorilor celorlalte spitale din județ. Până la această dată, ei trebuie să vină cu propuneri concrete privind încadrarea în fondurile alocate. Financiar, spitalele sunt susținute de CAS însă, din punct de vedere metodologic și legislativ, ele sunt subordonate DSP. La întrevederile avute cu reprezentanții acestor instituții, conducerilor spitalelor li s-a recomandat să facă o reducere a activității de 15-20%. **„Intenția noastră este să facem o reformă eficientă și cât mai puțin dureroasă atât pentru personalul medical, cât și pentru pacienți"** - explică dr. Crâsnic.

DIANA DUȚU
Foto: AL. MARIANUȚ

MINISTERUL SĂNĂTĂȚII VREA SĂ NUMERE BACTERIILE DE PE BOARFELE LA MÂNA A DOUA

Magazinele second-hand nu mai au voie să comercializeze încălțăminte, haine și jucării pentru copiii mai mici de trei ani dar nici lenjerie intimă. Măsura a fost luată de Executivul român pentru a reduce îmbolnăvirile provocate de unele bacterii ce se pot găsi pe articolele de îmbrăcăminte insuficient curățate.

Produsele vestimentare de mâna a doua importate trebuie să fie însoțite de certificate de dezinfecție și dezinsecție. Respectarea acestei prevederi legale este urmărită de inspectorii Oficiului Județean pentru Protecția Consumatorului, care sunt obligați să întreprindă controale la agenții economici de profil. Directorul OJPC Arad, **Gheorghe Iancu**, afirmă

că instituția a efectuat deja repetate verificări, iar acolo unde au fost semnalate nereguli s-a dispus aplicarea de sancțiuni. Responsabilul cu protecția consumatorilor arădeni spune că articolele interzise trebuie distruse, chiar dacă se mai află încă în stocul magazinelor. **Gheorghe Iancu** a declarat, mai în glumă mai în serios, că „acestea nu pot fi făcute nici măcar cadou". Conducătorul OJPC Arad consideră că mare parte din patronii de magazine second hand cunosc legislația din domeniu, presupunerea sa fiind întărită de numărul mic de agenți economici sancționați, în număr de șase. Verificările, așa după cum am fost asigurați, vor continua pentru a se elimina orice fel de pericol de îmbolnăvire.

Articolele vestimentare autohtone nu pot fi distribuite nici măcar gratuit dacă nu au certificat de expertiză microbiologică din partea Direcției de Sănătate Publică. Directorul DSP Arad, dr. **Ioan Crâsnic**, spune că analizarea microbiologică generală a îmbrăcămintei ar constitui o muncă titanică și fără nici o finalitate, întrucât bacterii de natură diversă se vor găsi întotdeauna. Oficialul arădean așteaptă precizări de la Ministerul Sănătății și Familei care să îi indice felul bacteriilor urmărite. În lipsa unor dispoziții clare, directorul Crâsnic nu poate preciza exact ce se va întâmpla cu articolele ale căror analize vor ieși proaste. În opinia conducătorului Direcției de Sănătate Publică Arad, măsura este oportună și nu afectează interesele cumpărătorilor de produse second hand.

COSMIN LUNGU
Foto: ȘT. MATYAȘ

Medicina de familie

11 MILIOANE DE LEI LUNAR PENTRU FUNCȚIONAREA CABINETULUI

Aproximativ 11 milioane de lei din veniturile unui cabinet de medicină de familie sunt cheltuiți pentru întreținerea funcționării cabinetului. Iată și câteva cifre: un milion de lei pentru autorizația sanitară anuală, 1,5 milioane pentru autorizarea și verificarea periodică a aparaturii din cabinet, 500.000 de lei lunar pentru medicamente și materialele sanitare folosite curent, 800.000 de lei pentru cele din aparatul și trusa de urgență, 400.000 pentru formulare, 7,6 milioane de lei brut/lună pentru două asistente medicale, 800.000 - cheltuieli cu personalul care se ocupă de curățenie și întreținere, 800.000 pentru personalul ce ține contabilitatea și face inventarierea, 450.000 de lei pentru deplasarea personalului mediu în teren și un milion de lei lunar pentru chirie, apă, încălzire, electricitate.

Datele ne-au parvenit de la Colegiul Medicilor din România, prin intermediul Asociației Medicilor de Familie din județul Arad.

D. D.

Nădlac

CASA MORTUARĂ - ULTIMUL „POPAS" ÎN DRUMUL SPRE... GROAPĂ

Înainte de a fi îngropați, morții din Nădlac „trec" pe la casa mortuară din cimitirul evanghelic. Construcția a fost ridicată acum doi ani de zile de Biserica Evanghelică Lutherană din Nădlac, din banii enoriașilor și cu multă muncă benevolă. Valoarea investiției: 130 de milioane de lei, până în acest moment.

Casa mortuară reprezintă, de fapt, o încăpere spațioasă în

care se depune sicriul cu mortul, se fac slujbe și se țin serile de priveghi. „De obicei, înmormântările se fac a doua zi de la depunerea sicriului. Sunt însă și situații speciale (efectuarea autopsiei, rude în străinătate) când mortul trebuie ținut mai mult timp. Pentru asta avem un fel de ladă frigorifică care asigură o temperatură constantă de un grad și în care sicriul poate fi ținut chiar o săptămână dacă trebuie", spune Balint Gheorghe Paler, parohul Bisericii Evanghelice Lutherane din Nădlac.

Orice localnic, indiferent de religie, poate apela la serviciile casei mortuare. Evident, contra cost. Evanghelicii au de plătit o taxă de 250.000 de lei, iar cei care aparțin altor biserici - dublu. Până acum însă, majoritatea solicitărilor au venit din partea enoriașilor evanghelici, urmați de catolici și foarte puțini ortodocși.

Înființarea casei mortuare este apreciată mai ales de nădlăcanii care locuiesc la blocuri. „Mulți au privit-o la început cu neînțelegere. Dar văzând că este o variantă utilă, comodă și nu foarte costisitoare, oamenii au acceptat și acum sunt foarte mulțumiți" - încheie parohul Bisericii Evanghelice Lutherane.

D. DUȚU
Foto: AL. MARIANUȚ

În Divizia B

• Debut fast pentru „Bătrâna Doamnă" • Puncte „de aur" pentru vânzătorii din Baia Mare • Oltenii nu s-au înecat în Bega • Cu golul decisiv al ex-utistului Popescu, Pandurii dă lovitura etapei • Trupa lui Mărginean a luat „sârmă în nas" • Scor de forfait la Satu Mare • Gazul mai recuperează din pasivul cu care a venit din „A" • Remiză albă sub Feleac

SĂ FIE ÎNTR-UN CEAS BUN!

Echipa fanion a Aradului, FC UTA, a debutat cu dreptul în noua ediție de campionat, lucru care ne bucură atât pe noi, cât și pe miile de suporteri ai „Bătrânei Doamne". Sincer, nu știm ce a putut face Ionuț Popa cu lotul avut la dispoziție - în opinia noastră, unul dintre cele mai slabe din ultimii ani - dar a alcătuit un „11" competitiv, care a învins, în prima etapă, la Zlatna.

Meciul nu a fost deloc ușor, gazdele dorindu-și mult victoria, pentru o echipă nou promovată, foarte importantă ca moral. UTA nu a fost de-acord cu așa ceva și beneficiind de o apărare exactă și un atacant de mare clasă, Miculescu, a „lovit" o dată, suficient pentru ca punctele victoriei să fie aduse la Arad.

Cu +3 „la adevăr", un moral ridicat și o mai mare încredere în propriile forțe, „alb-roșii" pot aborda cu mult entuziasm următoarele două partide de pe teren propriu, cu „U" Cluj și FC Bihor. Cu toții ne dorim alte două succese, dar trebuie să fim conștienți că nu va fi doar un simplu „galop de sănătate".

Pentru startul lansat al UTA-ei din această toamnă, spunem doar atât: *Să fie într-un ceas bun!*

DANIEL SCRIDON

După rețeta Miculescu

MINAUR ZLATNA-UTA 0-1 (0-1)

Sâmbătă, ora 11,00, stadion „Minaur", timp excelent pentru fotbal, gazon moale, spectatori 2000. Șuturi spre poartă 15-13, pe poartă 9-8. Cornere: 12-5, offside-uri 4-1. A marcat: Miculescu - min. 34.

Minaur Zlatna: Fl. Cotora-Toader (min. 77 - Chivescu), Popescu, Himcinski, Tudor-Căciun, Popa (min. 46-Bratu), Maftei, Ceaușu-Cașoltan, Bolmandîr (min. 56 - Mărginean). **Antrenor:** Jean Gavrilă.

UTA: Mârne-Panin, Demian, Botiș, Panaitescu-Buhuș, Todea, Luca, Ciubăncan (min. 89 - Rus) - Kent (min. 78 - Turcan), Miculescu (min. 90 - Pițl). **Antrenor:** Ionuț Popa.

Au arbitrat foarte bine: Robert Dumitru (Brașov) - la centru, ajutat de Marin Deaconu (Ploiești) și Daniel Diaconu (Bacău) - asistenți.

Cartonașe galbene: Popescu, Tudor, Cașoltan, respectiv Ciubăncan.

Observator FRF: Adrian Rămureanu (București)

Știam despre el că a fost cel mai bun marcator din Divizia C și mai știm că i-a fost foarte greu să părăsească Timișoara pentru un alt oraș și totuși Valentin Miculescu a venit în curtea UTA-ei, iar Aradul se poate mândri că a adoptat un jucător cu adevărat talentat. La primul meci oficial sub culorile „alb-roșii", „Zizou", cum este alintat de suporteri, a lăsat o puternică impresie, etalând calități ce rar ne-a fost să vedem la un atacant textilist în ultimii ani. A venit deseori în sprijinul colegilor săi în apărare, a dat pase dintre cele mai utile, dar mai cu seamă a înscris golul cu care „Bătrâna Doamnă" a plecat cu traista plină (de puncte) de sub furnalele Zlatnei, în runda inaugurală a Diviziei B.

La fel de bine însă, eforturile lui Miculescu puteau trece în anonimat dacă întreaga echipă nu îi dădea o mână de ajutor prin exprimarea în teren. Defensiva condusă cu măiestrie de portarul Mârne a fost - în general - atentă, Todea și Luca au depus un imens travaliu în linia mediană, iar Ciubăncan și Kent au hărțuit mai mereu apărarea adversă. Gazdele nu au jucat nici ele rău, în special în primele 20 de minute, dar deficitare la capitolul pregătire fizică și gabarit, au slăbit treptat ritmul și au ușurat întrucâtva misiunea „textiliștilor".

Trebuie spus de la bun început că filmul jocului este deosebit de încărcat în faze de poartă, mărturie faptului că partida a fost una de calitate, iar până la urmă cel mai bun a câștigat.

Nu trec nici trei minute și Miculescu avertizează că se află în zi de grație. Recepționează pasa lui Ciubăncan, îl driblează pe portarul Cotora și trimite un șut din unghi, care se oprește în plasa laterală. Zlătnenii simt pericolul și caută cu insistență golul care să taie elanul UTA-ei. Nouarul Cașoltan se află la originea majorității fazelor de poartă create de gazde, însă Mârne nu se lasă suprins de finalizările lui Bolmandîr și Crăciun. Minutul 20 îl găsește singur pe Panin pe partea dreaptă, dar în locul unui șut din poziție favorabilă, fundașul arădean preferă o pasă inutilă spre Kent. Miculescu mai tage un semnal de alarmă prin șutul scos în corner de Cotora de la rădăcina barei (min. 24), după care nu mai iartă: **preia cu eleganță la marginea careului, întoarce doi fundași adverși și trimite cu efect o minge ce atinge bara și se strecoară în plasă, 0-1 (min. 34).** Gazdele își revin greu și doar în minutele de prelungiri ale primei reprize mai încearcă ceva prin lovitura de cap a lui Bolmandîr care trece alături.

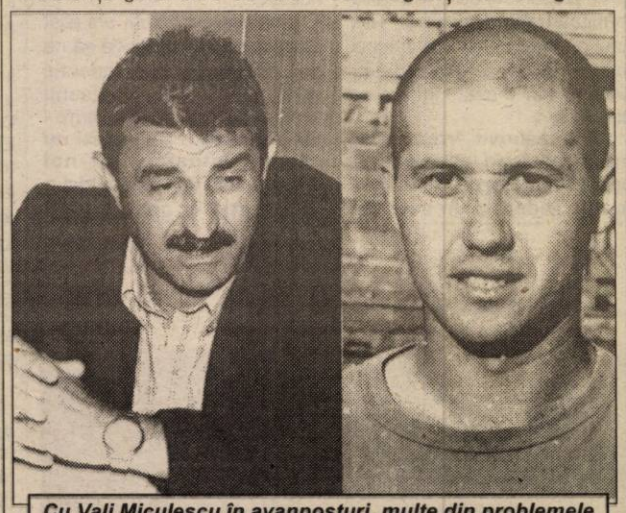

Cu Vali Miculescu în avanposturi, multe din problemele lui Ionuț Popa au fost rezolvate. S-a văzut la Zlatna, unde UTA a câștigat printr-un gol al ex-timișoreanului

Foto: ȘT. MATYAȘ

Scuturați serios la pauză de colericul Jean Gavrilă, „minerii" preiau din nou inițiativa, pe fondul unei retrageri deliberate a UTA-ei în preajma propriei suprafețe de pedeapsă. Ocaziile de gol vin și ele, Mârne opunându-se cu succes tentativelor semnate Ceaușu, Bratu și Maftei. Nici elevii lui Ionuț Popa nu stau și privesc, ci își creează câteva oportunități irosite de Kent prin șuturi neinspirate, în minutele 52 și 65. Pe ultima sută de metri, Minaur Zlatna a mizat doar pe cartea atacului și era cât pe aci să culeagă roadele. Bratu, scăpat de marcajul lui Panin, trage în Mârne, Mărginean nimerește cu capul „tansversala" după o centrare a lui Tudor, pentru ca tot același Măginean să-l mai remarce o dată pe Mârne în ultimul minut de joc. Între aceste faze, UTA a beneficiat de cel puțin cinci ocazii clare pe contraatac, cele mai mari dintre ele fiind ratate de Ciubăncan și Turcan.

Sub o ploaie mocănească, începută cu câteva clipe înainte de ultimul fluier al „centralului" Dumitru, „Bătrâna Doamnă" a sărbătorit primul succes din noul sezon și privește cu încredere spre cele două partide consecutive de pe teren propriu, în compania Universității Cluj și F. C. Bihor.

CĂLIN MNERIE

REZULTATELE PRIMEI ETAPE

Minaur Zlatna -F.C. UTA 0-1, Internațional Pitești-F.C. Baia Mare 1-2, „Poli" Timișoara-Extensiv Craiova 0-0, Jiul Petroșani-Pandurii Tg. Jiu 1-2, Industria Sârmei Câmpia Turzii-Apullum A. Iulia 3-2, Olimpia S. Mare-CSM Reșița 3-0, Gaz Metan Mediaș-ASA Tg. Mureș 3-1, „U" Cluj - F.C. Bihor 0-0.

Declarații după meci

Jean Gavrilă (antrenor principal Minaur Zlatna): „Am început bine jocul, dar din păcate nu am reușit să concretizăm și pe tabelă superioritatea din primele 25 de minute. Apoi, după golul UTA-ei, echipa a avut o cădere și de abia în repriza secundă ne-am mai revenit. Am avut și ghinion în unele rânduri, dar problema a fost alta. Jucătorii consacrați de la care mă așteptam să facă diferența, au dat tonul unei evoluții apatice, presărată cu multe deficiențe în faza de construcție. O altă greșeală ar fi aceea că în intersezon nu ne-am măsurat forțele cu nici o echipă de Divizia B, iar acest lucru s-a observat în partida de astăzi (n.a. - sâmbătă). Cu condițiile pe care le avem, aici, la Zlatna, nu ar trebui să întâmpinăm probleme în a rămâne în «B». UTA este o echipă bună, care nu văd de ce nu ar trage la locul I în serie."

Ionuț Popa (antrenor principal F.C. UTA): „Jocul s-a desfășurat conform unor așteptări ale mele. Echipa gazdă, în postura de nou-promovată, a evoluat cu elan, dar noi am reușit să-i surprindem când a fost nevoie. Mă așteptam să avem o posesie mai bună a balonului, dar - până la urmă - rezultatul e cel care contează. Am venit la Zlatna cu gândul la victorie și ne-am atins scopul după o prestație în general bună. Deși a ratat pregătirea centralizată de la Câmpulung Moldovenesc, Miculescu s-a descurcat foarte bine, sunt mulțumit de aportul lui."

CĂLIN MNERIE

Sperieturi pe șosele

CONDUCĂTORII ȘI JUCĂTORII UTA-EI - IMPLICAȚI ÎN INCIDENTE RUTIERE

Bucuria victoriei de la Zlatna se putea transforma în doliu, pentru că două dintre mașinile ce au purtat delegația UTA-ei în județul Alba au fost implicate în accidente de circulație. Din fericire, cu excepția pagubelor materiale, totul a ieșit bine, pasagerii alegându-se doar cu o sperietură zdravănă. Dar să o luăm în ordine cronologică...

• Ghinion la intrarea în județul Hunedoara

În jurul orelor 7,00 ale dimineții de sâmbătă, la intrarea în județul Hunedoara, în dreptul localității Câmpuri-Surduc, autoturismul BMW cu care cei doi vicepreședinți ai clubului fanion al Aradului, Ioan Ienciu și Ioan Anca făceau deplasarea spre Zlatna, a fost implicat într-un accident. Într-o curbă strânsă, datorită carosabilului umed, și a unei porțiuni acoperite de mâzgă, conducătorul mașinii, Ioan Ienciu, a pierdut controlul volanului și a intrat în coliziune cu două autoturisme, un Mercedes și un Fiat. BMW-ul arădenilor și Fiatul au fost serios avariate, dar ce este mai important este că atât Ioan Ienciu cât și Ioan Anca au suferit doar contuzii superficiale. La fel și pasagerii din Fiat. După ce s-a asigurat că cei doi colegi sunt în afara oricărui pericol, președintele Marin Lupaș, călătorind cu mașina personală și avându-i la bord pe italienii Luigi Piedimonte și Maurizio Batistini, a demarat spre Zlatna, unde a ajuns doar înaintea debutului reprizei secunde a întâlnirii Minaur - UTA.

• Frâna i-a jucat feste lui nea' Petre

Artizanii succesului de la Zlatna era s-o pățească rău pe drumul de întoarcere la Arad, la granița dintre județele Alba și Hunedoara. Frâna autocarului a cedat, iar șoferul clubului, nea' Petre nu a mai putut evita ciocnirea cu o cisternă plină cu benzină a companiei Mol. Noroc că cele două mașini s-au frecat doar lateral, căci în cazul unui contact frontal numai Dumnezeu știe ce s-ar fi putut întâmpla. Așa însă, după mai bine de două ceasuri de audieri și întocmit acte, jucătorii textiliști au pornit iar la drum, sosind sănătoși acasă în jurul orelor 21,00.

CĂLIN MNERIE

FOTBAL - DIVIZIA A

Rezultatele etapei a II-a

F.C. Argeș-FCM Bacău 3-3, Petrolul Ploiești-Astra Ploiești 1-0; Ceahlăul P. Neamț-F.C. Farul 1-0, Oțelul Galați-UM Timișoara 2-1, Gloria Bistrița-F.C. Național 1-0, F.C. Brașov-Sportul Stud. 2-0, Steaua -„U" Craiova 4-1, Rapid-Dinamo 2-2.

CLASAMENTUL

1. Steaua	2	2	0	0	5-1	6	(+3)
2. Rapid	2	1	1	0	5-2	4	(+1)
3. Dinamo	2	1	1	0	5-3	4	(+1)
4. F.C. Brașov	2	1	1	0	3-1	4	(+1)
5. Oțelul	2	1	1	0	3-2	4	(+1)
6. „U" Craiova	2	1	0	1	5-4	3	(0)
7. Sportul	2	1	0	1	3-2	3	(0)
8. Astra	2	1	0	1	1-1	3	(0)
9. Ceahlăul	2	1	0	1	2-3	3	(0)
10. Petrolul	2	1	0	1	1-3	3	(0)
11. Gloria	2	1	0	1	1-4	3	(0)
12. F.C.M. Bacău	2	0	1	1	3-4	1	(-2)
13. F.C. Argeș	2	0	1	1	3-4	1	(-2)
14. F.C. Farul	2	0	1	1	1-2	1	(-2)
15. F.C. Național	2	0	1	1	1-2	1	(-2)
16. UM Timișoara	2	0	0	2	1-5	0	(-3)

Etapa viitoare (17-19 august 2001): Gloria Bistrița-Oțelul Galați, F.C. Național-Steaua, „U" Craiova-F.C. Argeș, F.C.M. Bacău-Petrolul Ploiești, Dinamo-UM Timișoara, F.C. Farul-Rapid, Sportul Stud.-Ceahlăul P. Neamț, Astra-Ploiești-F.C. Brașov.

Fotbal internațional

Germania - etapa a III-a

1860 München-Hamburg 1-1; VFB Stuttgart-Werder Bremen 0-0; Energie Cottbus-Nürnberg 1-0; Freiburg-Hertha Berlin 1-3; Borusia Dortmund-Wolfsburg 4-0; Bayer Leverkusen-Bayern München 1-1; F.C. Kaiserslautern-F. C. Köln 2-1; Borusia Moenchengladbach-Schalke 04 0-0; St. Pauli-Hansa Rostock 0-1.

În clasament: 1. Dortmund 9 p (+8); 2. Kaiserslautern 9 p (+6); 3. Leverkusen 7 p.

Franța - etapa a III-a

Troyes-Nantes 0-0; Bordeaux-Lille 0-0; Paris S. G.-Sochaux 1-0; Lens-Marseille 2-0; Montpellier-Metz 3-0; Sedan-Guingamp 1-1; Rennes-Monaco 3-0; Lorient-Auxerre 0-1.

În clasament: 1. Lens 9 p; 2. Sochaux 6 p; 3. Montpellier 5 p.

16 echipe în C.M. al cluburilor

FIFA a anunțat, vineri, că șaisprezece echipe vor participa la ediția din anul 2003 a Campionatului Mondial al cluburilor, informează AFP.

Un număr de douăsprezece echipe urmau să participe la ediția a doua a Campionatului Mondial al cluburilor, care trebuia să se desfășoare în anul 2001, în Spania,

dar care a fost anulată din cauza intrării în stare de faliment a grupului de marketing sportiv ISMM/ISL. La prima ediție a acestei competiții, care a avut loc în Brazilia, în anul 2000, au participat numai opt formații.

„VULTURII" AU FOST JUMULIȚI DE „VAMEȘI"

VULTURII SOCODOR - FRONTIERA CURTICI 1-2 (0-2)

Ieri după amiază, la Socodor, lume multă, timp ideal pentru fotbal, echipe cu jucători cu nume cunoscute în pestrița lume a fotbalului județean, toate premisele pentru un adevărat derby.

Oaspeții și-au trecut cele trei puncte în cont, grație unei evoluții mai bune, în special, în prima repriză, când ar fi putut înscrie încă patru-cinci goluri, pe lângă cele două realizate de Moțiu, min. 10 (a scăpat singur și cu un șut sec a deschis scorul) și min. 27 (cap imparabil la o centrare a lui Oiță). Gigi Cameniță a știut să își așeze echipa mai bine în teren și să controleze autoritar mijlocul „câmpului de bătălie".

Socodorenilor le-au fost necesare 45 de minute să treacă peste emoțiile debutului în „D", pentru că, după pauză, ei au arătat o altă față. Din păcate, antrenorul „vulturilor", Mihai Petcuț, nu s-a dovedit inspirat în titularizarea unor jucători, având probleme mari la centrul terenului, unde, doar Riviș s-a ridicat la pretențiile unui derby. Cu toate eforturile gazdelor, ei nu vor reuși decât golul de onoare, în min. 52, prin Gyenge, care a transformat un penalty just acordat, la un fault al lui Bilan asupra lui Buruiană.

A mai fost o bară a lui Buruiană (min. 64), dar prea puțin pentru a emite pretenții la un rezultat favorabil. Victorie meritată a curticenilor, care confirmă statutul de principali candidați la promovare.

Formații: Vulturii Socodor: Buruian-Szell, A. Moț, Panin, Riviș, Bucur, Grăpan, Berar, Nescovici, Buruiană, Gyenge. **Au mai jucat:** Brandais, Muj, Ardelean, Petic. **Frontiera Curtici:** Boiț-Vlad, Bilan, Cotuna, Fâșie, Crașovschi, Bârlă, Oiță, Moțiu, M. Moț, Băd. **Au mai jucat:** Maghici, Tudose, Juncu, Mateaș.

Lecție de arbitraj oferită de Dan Ologeanu - centru, ajutat de Claudiu Tripa și Marius Axente. **Observator AJF:** Constantin Sfârlogea. **La juniori:** 0-4.

DANIEL SCRIDON

GLORIA ARAD - TRICOUL ROȘU SATU NOU 6-0 (0-0)

Două echipe cu loturi inferioare sezonului trecut s-au întâlnit - sâmbătă - în avanpremiera campionatului Diviziei D. Ne așteptam, după o scurtă privire aruncată pe cele două formații, la o victorie lejeră a gazdelor, căci oaspeții, mutați la Satu Nou, nu aveau mai mult de 3-4 jucători de care a auzit lumea.

Începutul a fost la discreția „compostorilor", însă câteva ratări incredibile au ținut scorul alb. Culmea, pe contraatac, singurul care putea face ceva, din tabăra oaspete, Cristi Man a avut două mari oportunități de a marca, însă nu a găsit calea spre gol, iar o dată asistentul Buda I-a semnalizat eronat în ofsaid. La această fază, din min. 39, oaspeții au înscris, dar golul a fost pe nedrept anulat de „centralul" Herțeg.

După pauză, vizitatorii au căzut fizic, iar golurile au început să curgă unul după altul în poarta lor. Astfel, în min. 49, Iftimie a deschis scorul, cu un șut sec din interiorul careului. După nouă minute, „capul" lui Bota a ridicat scorul la 2-0. În min. 66, o fază lucrată de foștii juniori de la Astra, Rad și Strugariu l-a pus pe ultimul în poziție de a marca și 3-0. A fost 4-0 în min. 75, când la gol s-a înscris Roman, iar pentru 5-0, în min. 79, au conlucrat aceiași doi juniori, cu Strugariu însă la serviciu și Rad la finalizare. Tabela a fost închisă de căpitanul Oros, în min. 85.

Gloria: Tirsin-Pop (Bizău), Maier, Ungur (Chioreanu), Iftimie, Rada, Horga (Popa), Rad, Bota (Roman), Oros, Strugariu.

Tricoul Roșu: Fusian (Covaci), Csak A., Rus, Krucsai, Botaș, Csak I., Vasiu, Ichim (Csernus), Stana (Haasz, Grue), Unc, Man.

Au arbitrat: Doru Herțeg - la centru, Leontin Buda și Octavian Mihart - asistenți.

Observator AJF: Nicolae Dehelean.

LEO SFÂRA

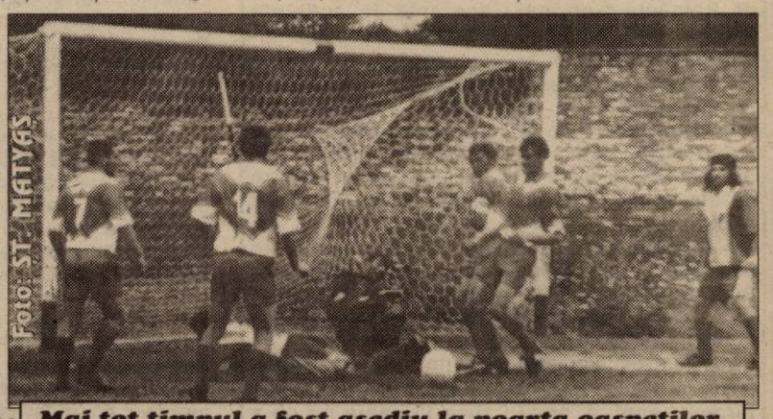

Mai tot timpul a fost asediu la poarta oaspeților. Fază din meciul Gloria - Tricoul Roșu

ÎNFRĂȚIREA IRATOȘ - „U" ARAD 1-0 (0-0)

Debut cu dreptul pe prima scenă a fotbalului județean pentru gazde, la capătul unui meci de uzură, cu puține faze de poartă, în fața unei echipe care nu a avut nici măcar un șut pe spațiul porții.

În urma unei lovituri, primită în min. 20, Mezö nu a mai putut continua - după pauză - partida și este suspect de fractură de mandibulă. El a fost transportat la spital, în pauză, după ce și-a pierdut cunoștința.

În min. 76, Covaci este iertat de al doilea galben, în urma unui henț intenționat, de un arbitru care - după doar opt minute - îl elimină foarte ușor pe Miheț. Unicul gol al partidei a fost marcat de Toma, cu capul, din centrarea lui Bârsăuan, de pe dreapta, în minutul 86.

Tot gazdele au mai avut o bară, în minutele de prelungire, prin Niculesei, care a șutat senzațional de la 30 de metri.

Iratoș: Pall-Luca, Teușde, Lovas, Horvath (S. Toth), Mezö (Niculesei), Vasiliu (I. Toth), Arhilie, Săpungiu, Toma (Czank), Bârsăuan.

Universitatea: Rusu-Biro, Miheț, Zamă, Butunoi (Vuia), Sfârlogea (Horvath), Ciobu, Belejan, Văduva (Roman), Ionescu, Covaci.

A arbitrat slab: V. Ciurescu - la centru, ajutat bine de asistenții M. Gornic și M. Toderici.

Observator AJF: Cornel Tiulea.

SORIN CAZAN

CRIȘUL CHIȘINEU CRIȘ - COMERA ARAD 1-2 (1-1)

Sâmbătă, ora 18,00, stadion „Crișul", vreme rece, teren bun, spectatori 150. **Au marcat:** Butăriță - min. 4, respectiv Mițiți - min. 43 și Balaj - min. 50 (penalty).

Crișul: Susan-Chiș, Bembe, I. Mihoc, Balint-Lasc, D. Lazea, Butăriță, Buligă- Șt. Mihoc, Cherecheș. **Au mai jucat:** C. Lazea, Mițui. **Antrenor:** Moisă Blaj.

Comera: Fador-Stein, Pocei, A. Vizitiu, Weirer-Botezatu, Ursoi, Mițiți, Olariu-Balaj, Sandu. **Au mai jucat:** Popa, Cean. **Antrenor:** Viorel Purcel.

Au arbitrat satisfăcător: Fl. Dumitru - centru, N. Forton și G. Hărduț - asistenți. **Observator A.J.F.:** Gheorghe Igreț.

• Aflată la un moment dat în pragul desființării, echipa din Chișineu Criș a strâns în final rândurile și având noi patroni, Eugen Gagea și Iosif Tőșer, a pornit într-o nouă ediție a Diviziei D. • Debutul nu a fost prea reușit, însă ținând cont de valoarea adversarului și de faptul că cei din Criș s-au întâlnit la 4-5 antrenamente până la primul joc oficial, rezultatul nu e tocmai un dezastru. • Gazdele vor reuși chiar să deschidă tabela, în minutul 4, prin Butăriță, al cărui șut de la 25 de metri îl surprinde pe Fador. • Reacția „constructorilor" vine pe finalul primei reprize, când Mițiți profită de o bâlbâială în careul Crișului și înscrie pentru 1-1, scor la pauză. • După numai 5 minute de la reluare „centralul" Dumitru acordă ușor penalty pentru oaspeți, la o fază de biliard în careul lui Susan. Transformă precis Roli Balaj și... 1-2. • Deși până la sfârșitul jocului au mai existat ocazii de gol, în special în contul Comerei, scorul va rămâne cel stabilit în minutul 50.

SORINA AMBRUȘ

Armonia Ineu - Șiriana Șiria 3-4 (1-4)

Au marcat: Bun-penalty, min. 24, Purică - min. 64, Tudor - penalty, min. 71, respectiv Bugariu - min. 10, Arși - min. 13, Burtea - min. 22 și 44.

Armonia: Feieș-Zopota, Bortoș (Păcurar), Kereny (Purică), Horvath, Uscă, Voica, Bun (Blaj), Avram, Tudor, Șurtea.

Șiriana: Dușan-Drida, Bucur, Neacșu, Lăzărescu, Bugariu, Bocșa, Alb, Arși, Câmpean, Burtea.

Au arbitrat bine: O. Hațegan - N. Dehelean și M. Todedici jr.

Observator AJF: Florin Romanescu.

Nou promovata Armonia Ineu a început foarte slab campionatul și în chiar minutul 22 al primului meci, contra celor de la Șiriana Șiria, era condusă cu 3-0. Stăpână pe joc, mult mai experimentată, dar și mai valoroasă, formația oaspete a intrat la cabine cu același avantaj, de trei goluri, dar scorul era 1-4.

În partea secundă, oaspeții au redus motoarele, însă cei din Ineu nu au reușit decât să se apropie la un gol, grație și lui Câmpean, care a irosit un penalty, în min. 84, acesta ratând - astfel - desprinderea decisivă pe tabelă, în favoarea oaspeților.

Oricum, nu a fost nevoie de încă un gol, căci finalul a consemnat scorul de 3-4, victoria celor de la Șiria fiind pe deplin meritată.

RADU ROMANESCU

A. S. Romvest - Șoimii Lipova 4-0 (3-0)

Revenit la prima dragoste - A. S. Romvest, antrenorul Feri Tisza a găsit o echipă decimată și a fost „silit" să o ia de la capăt. În mai puțin de o lună, cu cei rămași și încă vreo câțiva nou-veniți, nea' Feri a pus la punct o echipă care te încântă cum pasează, cum face pressing și cum jucătorii fac ambele faze ale jocului. Așa cum a recunoscut și antrenorul Tisza, multe mai sunt de pus la punct, dar trebuie să recunoaștem că începutul e unul promițător și „noua Romvest" arată bine.

De partea cealaltă, Ludovic Bubela s-a „înhămat" la o treabă grea, aceea de a forma o altă generație de „șoimi", dar cunoscându-l drept un antrenor muncitor, modest și ambițios, suntem convinși că își va îndeplini misiunea. Cum jocul a curs mai mult la o singură poartă, cea a oaspeților, iar multitudinea de ratări nu are rost să le mai amintim, ne vom rezuma la goluri...

Au marcat: Strecicov min. 11 (lovitură de „cap" imparabilă de la 10 m); R. Tisza min. 20 (șut senzațional sub transversală, la capătul unei acțiuni prelungite); Negrea min. 41 (șut frumos, după un „un-doi" cu Gligor); Stein min. 76 (a finalizat ca la antrenament o pasă de la Negrea).

A arbitrat un meci fără probleme: Mircea Bondar - centru; Marcel Vida și Mihai Jivan - asistenți. **Observator AJF:** Ion Cios. **La juniori:** 12-0.

Formații: A. S. Romvest: Potoreț-Bacoș, Malița, Iancu, Roșu, Melnic, Gligor, R. Tisza, Negrea, Strecicov, Fedor.

Au mai jucat: Moț, Stein, Boicu și Ivanov. **Antrenor:** Francisc Tisza. **Șoimii Lipova:** Popa-Vatany, Bordea, Olariu, Stein, Deffert, Petrescu, Madoșa, Ilioni, Ghiță, Marian. **Au mai jucat:** Lingurar, Tusa și Crefelean. **Antrenor:** Ludovic Bubela.

DANIEL SCRIDON

Rezultatele primei etape

Gloria Arad-Tricoul Roșu Satu Nou 6-0, Romvest-Șoimii Lipova 4-0, Victoria Nădlac-Păulișana Păuliș 3-0 (f.j.), Crișul Criș-Comera 1-2, Progresul Pecica-Șoimii Pâncota 0-4, Înfrățirea Iratoș-„U" Arad 1-0, Armonia Ineu-Șiriana Șiria 3-4, Vulturii Socodor-Frontiera Curtici 1-2.

ON CLINIC LTD
CENTRU MEDICAL INTERNATIONAL

Rezolvarea sigură a problemelor de DINAMICĂ SEXUALĂ MASCULINĂ prin intermediul Clinicilor ON in Timișoara

O viață sexuală completă !

O viață sexuală completă este o cheie importantă pentru funcționare sănătoasă sub toate aspectele vieții, mai ales în relația dintr-un cuplu.
Dacă există o problemă, este mai bine să te ocupi de ea imediat și să nu o ignori.

Îmbunătățirea vieții sexuale

La Clinicile ON există o singură specialitate: Îmbunătățirea vieții sexuale, fapt pe care îl realizăm în mod excelent și profesionist.
Dacă aveți impresia că frecvența relațiilor sexuale ale dvs. și ale partenerei dv. nu vă satisface sau nu o satisface, dacă vă deranjează unul din fenomenele cunoscute fiecărui bărbat: ejaculare precoce, erecție slabă, sau impotență în orice stadiu, acesta este momentul să vă adresați CLINICILOR ON și să vă rezolvați problema.

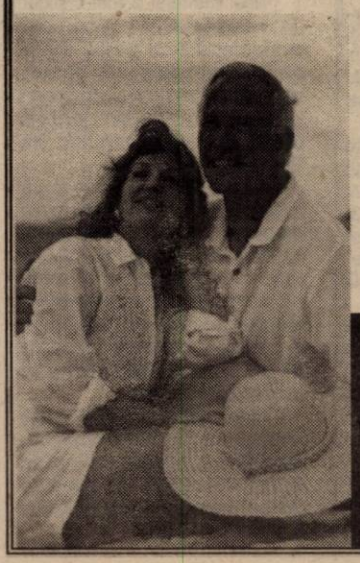

• Camere de așteptare private și asigurarea discreției pacientului este garantată.

Timisoara : 056-434888
Bucuresti : 01-311.19.29
Baia Mare : 062-433.303
Iasi : 032-113.022

Baschet feminin

SLOVACIA ȘI UNGARIA CALIFICATE LA „EUROPENELE" DE TINERET

Timp de cinci zile orașul nostru a fost gazda turneului de calificare la Campionatul European de baschet feminin - tineret, ce va avea loc în Croația anul viitor. În grupa C alături de România s-au mai aflat echipele Ungariei, Lituaniei, Slovaciei și Belarusului. Deși intrarea era liberă, puțini s-au înghesuit să vadă reprezentativa României „la lucru". Multe speranțe ne-am pus cu toții în primul meci pe care fetele noastre l-au disputat împotriva Belarusului. Această echipă, despre care nu se știa prea multe a reușit să ne întreacă. Astfel, România pășea cu stângul la acest turneu. Apoi a venit înfrângerea categorică din meciul cu Lituania. Fetele noastre au fost parcă niște „marionete" pe teren, lituaniencele dându-ne o adevărată lecție de baschet. Lituania pornea mare favorită, cu șanse mari de calificare, rămânea cu semnul întrebării a doua echipă ce va lua drumul C.E. Cu toate acestea „balticele" nu reușesc să treacă de reprezentativa Ungariei, spre stupoarea tuturor. În schimb, mult mai mobilizate, fetele noastre învîng Ungaria și se aprinde din nou o speranță în sufletele noastre. Dacă ieri Lituania ar fi învins Belarusul și noi am fi „bătut" Slovacia, mai departe mergea Lituania și România, luându-se în calcul victoriile noastre directe asupra Slovaciei și Ungariei. Dar n-a fost să fie, Belarusul dând peste cap planurile, învingând Lituania. Astfel, pentru noi nu mai era nici o miză. Se zvonea că am fi jucat pentru Slovacia, deoarece Lituania nu ne-a ajutat nici ea. Lăsând la o parte toate aceste lucruri, ne îngrijorează faptul că jocul fetelor nu a mers deloc. Vorba unui coleg de breaslă **mai este mult până departe.** Astfel, Ungaria și Slovacia vor evolua la C.E. de anul viitor, iar România va trebui să aștepte o altă șansă...

Să vezi și să nu crezi

ROMÂNIA - UNGARIA 72-63 (33-36)

După două înfrângeri umilitoare, în fața Belarusului și Lituaniei, dar și după o zi de pauză, România întâlnea Ungaria. Era greu de anticipat că elevele antrenoarei Carmen Brănișteanu se pot impune, mai ales că maghiarele veneau după o victorie, pe cât de surprinzătoare, pe atât de valoroasă. Însă, venite la sală doar cu un singur gând, acela de a învinge, așa cum a spus și tehniciana formației noastre, Păscălău et comp. au luptat din răsputeri, iar rezultatul s-a văzut la final.

Începutul a aparținut oaspetelor, care au condus mai tot timpul la 2-4 puncte diferență. Chiar și la sfârșitul primul sfert, avantajul era în favoarea vizitatoarelor, scor 19-22.

După minutul 10, Păscălău a dat semnalul trezirii din amorțeală a româncelor. Rezultatul a fost unul singur: în minutul 13, „tricolorele" treceau pentru prima dată la conducere. Era 25-23 și cei aproximativ 100 de spectatori erau în delir. Ba, mai mult, după alte două minute, cu un coș semnat Părău, România conducea cu patru puncte: 29-25 și antrenorul ungur cerea time-out, căci nu-și dădea seama ce se petrece cu elevele sale, care păreau - la început - stăpâne pe situație.

Dar, evoluția excelentă a româncelor a continuat, poate surprinzător, iar cu două minute înainte de pauză scorul era deja 33-27. Din păcate, pe câteva greșeli ale lui Părău, Ungaria reușește că revină pe tabela de marcaj, ale noastre nemaireușind vreun punct, iar oaspetele și-au trecut în cont nu mai puțin de șase. Așadar, 33-36.

Și în repriza secundă maghiarele au continuat să se mențină la cârma partidei, în minutul 24 scorul fiind chiar 36-42, moment în care Carmen Brănișteanu a cerut time-out. Cu folos, căci - din nou - România își revine, precum un boxer din pumni, datorită celor mai înalte jucătoare din echipă, Păscălău, Nacu și Kulcsar. În minutul 28 era deja 47-45, pentru ca după 30 de minute să fie 51-50.

Ca un făcut, și în debutul ultimului sfert, româncele încep extrem de modest și în doar patru minute scorul a devenit 55-61, prilej pentru Carmen Brănișteanu să ceară încă un time-out. Ca și până atunci, minutul de odihnă a fost un sfetnic bun pentru „tricolore" deoarece a început o nouă cursă de urmărire. În doar trei minute a fost - din nou - egal, 61-61, cu Nacu în prim -plan, iar imediat Păscălău - în mare formă - a dus scorul la 63-61. Din acest moment, pe teren a existat doar o singură echipă, cea a României, care a făcut spectacol, iar maghiarele parcă aveau turnat plumb în picioare. Diferența a crescut tot timpul, la final consemându-se scorul de 72-63.

Aproape că nu ne venea să credem. După două partide penibile ale României, a venit și izbânda, care - culmea - mai dădea șanse de calificare „tricolorelor". Trebuia așteptată ziua de duminică, pentru a vedea ce și cum.

România: Diaconu 2, Băcanu 2, Mitu 2, Părău 12, Gheorghe 6, Nagy, Păscălău 27 (1x3); Kulcsar 9, Nacu 12.

Ungaria: Horvath I 2, Horvath II 7, Csaszar 5, Bartha, Izsak, Halmos 9 (3x3), Vajda 6, Zsovar, Penzes 12 (2x3), Csontos 22.

Au arbitrat bine: M. Brziak (Slovacia) și K. Polipauskas (Lituania).

Comisar FIBA: I. Ivic (Croația).

Festivitatea de închidere n-a mai avut loc!

Deși pe programul de meci al turneului scria că la ora 20,00 va avea loc festivitatea de închidere, aceasta nu s-a mai ținut. Echipa Ungariei era plecată încă de sâmbătă seara acasă, dar acesta nu credem că ar fi fost un motiv. Considerăm că era normal să se anunțe clasamentul final și echipele calificate. Poate, data viitoare...

Clasament final

1. Slovacia
2. Ungaria
3. Belarus
4. Lituania
5. România

Echipele subliniate s-au calificat la C.E. de anul viitor, din Croația.

LITUANIA-SLOVACIA 78-60 (38-25)

În cea de a treia zi a turneului, contând pentru calificarea la „europenele" de anul viitor, s-au întâlnit echipele Lituaniei și Slovaciei. După o primă repriză echilibrată, avantajul pe tabela de marcaj alternând, din „sfertul" al doilea, „balticele" pun stăpânire pe joc, nepermițând slovacelor să revină. Având în Bimbaite o jucătoare în formă, lituaniencele se distanțează odată cu trecerea timpului și învîng meritat Slovacia. Scorul pe reprize arată astfel: repriza I: 17-10; repriza a II-a: 38-25; repriza a III-a 55-41; repriza a IV-a: 78-60.

Formații și macatoare

Lituania: Bimbaite 29 (5), Valuzyte 19, Kavaliauskaite 9, Viksryte 9, Kizyte 6, Sulciute 6, Perednyte, Zygelite, Zymantaite, Sirutaviciute, Cesnaviciute, Fulbinaite. **Antrenor**: Vaidutes Mazilianskas. **Slovacia**: Cikosova 13, Jalcova 15 (2), Zimova 11, Da-nihlikova 4, Hushegyiova 4, Cavojska 4, Kozimirova 3, Sivakova 2, Valda 2, Svorova 2, Sendecha, Marekova. **Antrenor**: Ladislau Stojger.

Au arbitrat bine: Branislav Mrdak (Iugoslavia) și Genrikh Bekish (Belarus).

Comisar FIBA: Radu Drăgănescu (România).

Le-am dat meciul!?

ROMÂNIA - SLOVACIA 79-88 (42-42)

Ieri seară, la Sala Polivalentă, în ultimul meci al turneului, România a întâlnit reprezentativa Slovaciei. Meci fără miză pentru noi, deoarece Belarusul a învins Lituania, anulând șansele noastre de calificare. În schimb, Slovacia avea nevoie de victorie pentru a prinde biletele la „europenele" de anul viitor.

Încă de la „debutul" reprizei, constatăm o revenire de formă a Florinei Pașcalău, ea înscriind toate cele patru puncte (min. 5: 4-5). La fiecare coș al nostru, adversarele răspund și ele și astfel se ajunge la 15-14 (min. 8). Cu toate acestea, slovacele termină prima repriză în ușor avantaj: 17-20.

„Sfertul" doi începe cu un coș de trei puncte „semnat" de Pașcalău. Diaconu reușește să înscrie și ea și astfel preluăm conducerea. Între timp, galeria o cere pe Anne-Marie Părău, dar, din păcate, aceasta nu a putut evolua prea mult, ea fiind ușor răcită.

Cea mai bună jucătoare a Slovaciei, Cikosova, înscrie din orice poziție și stabilește scorul la pauză: 42-42.

În repriza a III-a, după ce conducem cu 58-51, fetele încetinesc inexplicabil ritmul, permițând adversarelor să se apropie încetul cu încetul. Cu toate acestea, reușim să terminăm al treilea „sfert" la o diferență de șase puncte (63-57).

În ultimele zece minute româncele au fost parcă inexistente pe teren. Din min. 33, slovacele înscriu coș după coș, spre disperarea Lituaniei. Pe noi nu ne mai interesează nimic! Dovadă și evoluția scorului: min. 36: 71-76, min. 39: 76-84. Arădeanca Anne-Marie Părău înscrie în ultimele secunde, spre bucuria noastră, dar degeaba. Bucurie mare în tabăra slovacă, tristețe pe fețele lituaniencelor.

Așadar, cu doar o victorie, România rămâne acasă, în timp ce Slovacia și Ungaria vor merge la C.E. de anul viitor. Dacă am fi învins Belarusul în prima partidă altfel ar fi stat lucrurile. De ce să nu recunoaștem, mai avem de învățat, mai trebuie multă muncă pentru a juca mai bine.

Formații și marcatoare:

România: Pașcalău 29 (1), Bagiu 11 (3), Băcanu 10, Kulcsar 9, Diaconu 7, Gheorghiu 4, Părău 3, Mitu 3 (1), Cutaș 3 (1), Gheorghe, Nagy, Nacu.

Antrenor: Carmen Brănișteanu.

Slovacia: Ciksova 40 (5), Valda 11, Jalcova 11 (1), Husheygiova 8, Danihilikova 8, Sendecka 4, Kozimirova 3, Cavojska 3 (1), Mankova, Soarova Zimova, Sivakova. **Antrenor:** Lasislav Stajger.

Au arbitrat în general bine: Branislav Mrdak (Iugoslavia) și Kestutis Pilipauskas (Lituania).

Comisar FIBA: Ivica Jovic (Croația).

Florina Pașcalău (cu mingea) a avut un cuvânt de spus în meciul contra Slovaciei. Degeaba, cărțile erau făcute!

Foto: ȘT. MATYAȘ

Declarații „la cald"

Carmen Brănișteanu (antrenoare România): „Meciul pierdut în fața Belarusului a fost fatal. Dacă câștigam atunci, altfel ar fi stat lucrurile. Cred că puteam să ne calificăm. Să nu uităm că Belarusul ne-a învins, dar ne-a și anulat practic șansele de calificare."

Jean Antonescu (antrenor federal): „În general, organizarea a fost bună, echipele au fost bine cazate. Dacă Lituania ar fi învins Belarusul și noi învingeam Slovacia în proporție de 90%. După înfrângerea suferită în fața Lituaniei, fetele s-au adunat, au întrecut Ungaria și sigur am fi învins Slovacia, dacă era miză în joc."

Belarus - Lituania 82-68 (37-37)

Penultimul meci al turneului a adus față în față reprezentativele Belarusului și Lituaniei. Deși porneau favorite „balticele" nu au reușit să se impună, așa cum era de așteptat. Mult mai odihnite după o zi de pauză și ceva mai atente, fetele din Belarus au încurcat toate calculele hârtiei. Despre meci, putem spune că Belarusul a dominat aproape tot timpul, dovadă scorul pe „sferturi", repriza I-a: 16-14; repriza a II-a: 37-37; repriza a III-a: 54-52; repriza a IV-a: 82-68.

Formații și marcatoare:

Belarus: Leuchanka 20, Panasiuk 17, Drozd 17 (1), Lavets 12, Tsiarentsyeva 3, Kuzminakova 4, Bahdanovich, Auramchyle, Kovalenko, Fiadotova, Matskevick. **Antrenor:** Aliaksandr Shymkaviak.

Lituania: Kavaliauskaite 20 (2), Bimbaite 16, Sulciute 10, Valuzyite 9, Cesnavicute 4, Perednyte 4, Viksryte 3, Fulbrinaite 3 (1), Zygalite, Zymantaite, Kizyte, Sirutaviciute. **Antrenor:** Vaidutis Maziliauskas.

Au arbitrat în general bine: Constantin Dumitrache (România) și Gyorgy Varadi (Ungaria).

Comisar FIBA: Ivica Jovic (Croația).

Grupaj realizat de ADELA CIOLOCOI; LEO SFÂRA

C.M. DE ATLETISM

LIDIA ȘIMON A OBȚINUT AURUL, LA MARATON

Aseară, la Edmonton, în Canada, România a cucerit a doua medalie de aur de la acest Campionat mondial. Performanța excepțională a fost obținută de Lidia Șimon, la maraton, locul I venind după 2 ore 26 minute și o secundă. Pe doi a venit japoneza Reiko Tosa (2.26.06), iar pe trei s-a clasat rusoaica Svetlana Zakharova (2.26.18).

„Bronz" pentru Nicoleta Grasu

Atleta română Nicoleta Grasu a cîștigat, sîmbătă, medalia de bronz în finala probei de aruncarea discului din cadrul Campionatelor Mondiale de la Edmonton, informează AFP.

Nicoleta Grasu, care a obținut performanța de 66,24 metri, a fost devansată de rusoaica Natalya Sadova și de atleta Ellina Zvereva, din Belarus.

"A fost un concurs foarte dificil. Am avut unele probleme la spate și acest lucru a influențat rezultatul final. Cu toate acestea, sunt foarte multumită de faptul că am reușit să cîștig medalia de bronz", a declarat sportiva română după încheierea probei.

Clasamentul final al probei de aruncarea discului din cadrul CM de la Edmonton:

1. Natalya Sadova (Rusia) 68,57 m
2. Ellina Zvereva (Belarus) 67,10 m
3. **Nicoleta Grasu (România) 66,24 m.**

G. SZABO - doar pe locul 8

Atleta română Gabriela Szabo, campioană mondială în proba de 1500 metri, s-a clasat pe locul opt în finala probei de 5000 metri din cadrul Campionatelor Mondiale de la Edmonton, fiind cronometrată cu timpul de 15 minute, 19 secunde și 55 de sutimi, informează AFP.

Titlul mondial a fost cîștigat de rusoica Olga Iegorova, cronometrată cu timpul de 15 minute, 3 secunde și 39 de sutimi, care a fost urmată de sportiva spaniolă Marta Dominguez și de atleta Ayelech Worku, din Etiopia.

Iegorova a declarat după încheierea probei de 5000 metri că nu se consideră vinovată și că este pregătită să se supună unui test antidoping în orice moment. Sportiva rusă, care a fost fluierată de public la finalul cursei, nu a parcurs tradiționalul tur de onoare, îndreptîndu-se imediat spre vestiare.

Olga Iegorova a fost supusă unui control antidoping pentru depistarea eritropoietinei în cadrul Campionatelor Mondiale de la Edmonton, rezultatul acestui test fiind negativ.

ȘASE MEDALII PENTRU BOXERII ARĂDENI LA „NAȚIONALELE" DE COPII

De foarte multă vreme, boxul arădean nu s-a mai întors acasă cu o asemenea recoltă de medalii, precum, recent, de la Ploiești, unde s-au desfășurat Campionatele Naționale rezervate copiilor. Boxeri de la toate cele trei cluburi arădene, au cucerit medalii, semn că „nobila artă" are viitorul asigurat pe plan local. Dar, cel mai mult, ne-am bucurat pentru finala categoriei 39 kg, unde s-au întâlnit doi arădeni: **Viorel Rista (Astra) și Flavius Grigoraș („Silva Lazăr" Motorul).** A învins primul, dar pentru noi, ambii sunt învingători și merită felicitări. Să luăm medaliații pe cluburi...

■ UN SPORTIV „DE AUR" PENTRU ASTRA

Pregătit de antrenorii Vasile Vancea și Ștefana Ștefan, sportivul **Viorel Rista** (cat. 39 kg) a câștigat medalia de aur, fiind singurul arădean ce a intrat în posesia unei medalii din cel mai prețios metal. Obiectiv atins pentru Astra cu succes, un participant, o medalie.

■ ARGINT ȘI BRONZ PENTRU „SILVA LAZĂR" MOTORUL

Și clubul din Aradul Nou se poate declara mulțumit, pentru că ambii boxeri participanți la „naționale" s-au întors medaliați. La cat. 39 kg, **Flavius Grigoraș** a obținut argintul, în timp ce, la cat. 36 kg, **Bogdan Farcaș** a trebuit să se mulțumească cu bronzul, după o victorie și o înfrângere. Antrenorii Florian Barna și Dionisie Szekely ține să mulțumească sponsorilor: SC „Belgirim", Metalcom, Domplex, Quenn-Matinal, Bar „Bis-Boy", SC „Verbiță" pentru sprijinul acordat în deplasarea de la Ploiești. Două vorbe de bine și pentru noul manager al clubului, **Adrian Buș,** care este „trup și suflet" alături de boxeri și îi premiază de fiecare dată pentru performanțele obținute.

■ BOX CLUB ARAD A AVUT TREI MEDALIAȚI

Și sportivii de la Box Club Arad (antrenor: Adolf Ivanovici) s-au comportat bine, obținând trei medalii cu tot atâția boxeri. La cat. 42 kg, **Ioan Menjamin** a luat „argintul", după ce a fost „furat" în finală din spusele antrenorului său. La 48 kg, **Alex Grancea** a câștigat un meci, l-a pierdut pe al doilea, dar a câștigat tot medalia de argint. În fine, la cat. 51 kg, **Laszlo Katko** a prins bronzul, „naționalelor". Și Blox Club a fost sprijinită în „operațiunea Ploiești" de Nelutu Burja și dl. Todor de la Ucecom.

* * *

Nu putem încheia această prezentare a performanțelor boxului arădean de la C.N. de copii, fără a sublinia, prezența la Ploiești a arbitrului arădean, **Constantin Bujor** care, prin verdictele date la aceste finale și-a demonstrat valoarea, fiind apreciat de „federali".

DANIEL SCRIDON

♦♦♦

Cei șase medaliați arădeni la „naționalele" de copii, sau, speranțele de mâine ale boxului nostru.

♦♦♦

Foto: ONORIU FELEA

PORȚILE UNUI VECHI CASTEL S-AU DESCHIS PENTRU SABINA UVVG ARAD

Când am descins în cantonamentul handbalistic de la Sabina UVVG Arad, antrenorul Titi Ionescu tocmai conducea al III-lea antrenament al zilei în cadrul mirific al Grădinii Botanice din Macea. Abordat pentru a ne oferi informațiile de mai jos, „allenatore" Ionescu ne-a invitat politicos pentru dimineața zilei următoare, „la o cafea" pe una din terasele cofetăriilor din apropierea Castelului concesionat de UVVG Arad, la discuție participând și Adriana Inoan. Astfel am aflat că cele două instituții care se ocupă de destinul acestei echipe sunt UVVG Arad prin rectorul Aurel Ardelean - Președinte de onoare și Sabina prin Gelu Zoica - Președinte executiv prima instituție contribuind prin școlarizarea handbalistelor (mai puțin Inoan) iar Sabina suportând toate cheltuielile, numai pentru acest cantonament fiind necesare 30 milioane lei. Reacomodarea la efort s-a efectuat la Arad începând cu 18 iulie, după care s-a plecat în cantonamentul de zece zile de la Macea început la 1 august. Sabina UVVG Arad va face parte din una din cele patru serii cu șase echipe alcătuite geografic, având ca obiectiv menținerea în liga a doua. Cu mențiunea că nu s-a perfectat nici un transfer din cauza situației financiare vă prezentăm lotul condus de Titi Ionescu și Emilia Mandache (organizator de competiții): Cristina Bădărău, Diana Bota, Iolanda Meszaros - portari, Vasilica Tecar, Ana Both, Alina Izbândă, Daniela Cozma, Ramona Hențiu, Adriana Inoan. Au fost promovate de la LPSCSȘ ('82) Luminița Timofte, Cristina Porcolean, Ioana Maghiș, Zorica Danci, Henica Daiana, la pregătiri luând parte și Alexandra Anghel și Cristina Călămar (juniori II-1985). A plecat de la echipă Mariana Cozma, pe care Titi Ionescu nu o consideră o pierdere, așa cum eronat a apărut într-un cotidian local. Programul unei zile de „cantonament (spartan)" ne-a fost pus la dispoziție de Adriana Inoan (căpitanul echipei): 6,45 trezirea; 7,15 primul antrenament; 8,30 micul dejun; 10,15 al doilea antrenament urmat de bazin; 13,30 prânzul; 14,30 - 16,30 odihnă obligatorie; 17 antrenament c pregătire fizică generală; 19,3 masa urmată de un „program libe ales" în Macea cu punct terminus ora 22 când are loc „reuniunea" la Castel; 22,30 stingerea. La finalul „documentării" noastre, Titi Ionescu ne-a declarat: **„Nu sunt total mulțumit de lot, care este unul fără valori individuale, bazat pe unitatea colectivului care a răspuns însă foarte bine la solicitările mele. Condițiile de cazare și masă sunt la superlativ. Sper ca în doi-trei ani să pot alcătui un lot cu care să atac promovarea."**

Nu ne rămâne decât să le urăm succes handbalistelor arădene, cu speranța că în noul campionat Inoan et. comp. vor fi nu doar o echipă care luptă pentru evitarea retrogradării.

SORIN CAZAN

Meciuri amicale

F. C. TELECOM ARAD - WEST PETROM PECICA: 4-0 (1-0)

Au marcat: Petruț (2), Militaru, Corinda

Telecom: Marinca-Szellelki, Barna, Grad, Sabou-Oprescu, Szillyer, Arman, Militaru-Mitu, Petruț. **Au mai jucat:** Sabău, Maghici, Aldea, Corinda, Savin. **Antrenor:** Marius Grad.

West Petrom: Grozav-Sighete, George Radu, Șerb-Cioară, Bene, Corsenti, V. Fritea, Anca-Sas, Nedelea. **Au mai jucat:** Lăzău, Sâbuț, Lacsany. **Antrenor:** Mihai Roșca

R. ROMANESCU

TRICOTAJE INEU - OLIMPIA SALONTA 3-0

Au marcat: Ștefeligă, Pap și Cimbrea.

Alex. Gaica a trimis în teren, în ultimul amical, înaintea startului de sezon, următorii: Dulhaz-Jurcă, Pap, Toduța, Herman-Cristea, Abrudan, Georgiu, Balaci-Pantea, Ștefeligă. **Au mai jucat:** Secelean, Cimbrea, D. Huțu și Goldiș.

S. CAZAN

Polo

COPIII DE LA ASTRA, PE PODIUM LA CUPA FEDERAȚIEI

În perioada 8-12 august, la Strandul Tineretului din Capitală, 12 echipe de copii și-au disputat Cupa Federației la polo. Aradul a fost reprezentat de două echipe, ambele clasându-se în final pe podiumul de premiere.

Astra Contor Zenner (antrenor Ioan Unc) a învins în finală pe Crișul Oradea, cu scorul de 4-3, câștigând competiția. Pe locul III s-a clasat **Astra** (antrenor Martin Liptak), care a dispus tot cu 4-3 de CSȘ 1 București, în finala mică.

Felicitându-i pe micuții poloiști arădeni, pe cei care îi pregătesc, dar și conducerea clubului Astra, care sprijină această secție, să facem cunoștință cu „eroii" Cupei Federației...

● **Astra Contor Zenner Arad - loc I**: Hodăjeu, Ungur, Crișan, Osz, Cârstoiu, Greluș, Purcari, Iuga, Hălmăgean, Constantin, Rotaru, Pintilie.

● **Astra Arad - loc III**: Bâlcea, Covaciu, Todoca, R. Șerban, A. Șerban, Perian, Ban, Grama, Zaceko, Iepure, Ardelean, Tudor, Sajgö.

D. SCRIDON

PROGRAMUL TURULUI DIVIZIEI „D - ROWO" EDIȚIA 2001/2002

Etapa a II-a
Vineri, 17.08.2001
„U" Arad - P. Pecica
Sâmbătă, 18.08.2001
Comera - Gloria
Ș. Lipova - Cr. Ch. Criș
P. Păuliș - A. Ineu
F. Curtici - V. Nădlac
Ș. Pâncota - V. Socodor
Duminică, 19.08.2001
Ș. Șiria - Romvest
Tr. Roșu - Î. Iratoșu

Etapa a III-a
Sâmbătă, 25.08.2001
Comera - T. Roșu
Gloria - Ș. Lipova
Cr. Ch. Criș - Ș. Șiria
Romvest - P. Păuliș
V. Nădlac - Ș. Pâncota
Duminică, 26.08.2001
A. Ineu - F. Curtici
V. Socodor - U. Arad
P. Pecica - Î. Iratoșu

Etapa a IV-a
Vineri, 31.08.2001
„U" Arad - V. Nădlac
Sâmbătă, 01.09.2001
Ș. Lipova - Comera
P. Păuliș - Cr. Ch. Criș
F. Curtici - Romvest
Ș. Pâncota - A. Ineu
Duminică, 02.09.2001
Ș. Șiria - Gloria
Î. Iratoșu - V. Socodor
Tr. Roșu - P. Pecica

Etapa a V-a
Sâmbătă, 08.09.2001
Ș. Lipova - Tr. Roșu
Comera - Ș. Șiria
Gloria - P. Păuliș
Cr. Ch. Criș - F. Curtici
Romvest - Ș. Pâncota
V. Nădlac - I. Iratoșu
Duminică, 09.09.2001
A. Ineu - „U" Arad
V. Socodor - P. Pecica

Etapa a VI-a
Vineri, 14.09.2001
„U" Arad - Romvest
Sâmbătă, 15.09.2001
P. Păuliș - Comera
F. Curtici - Gloria
Ș. Pâncota - Cr. Ch. Criș
Duminică, 16.09.2001
Ș. Șiria - Ș. Lipova
I. Iratoșu - A. Ineu
P. Pecica - V. Nădlac
Tr. Roșu - V. Socodor

Etapa a VII-a
Sâmbătă, 22.09.2001
Ș. Lipova - P. Păuliș
Comera - F. Curtici
Gloria - Ș. Pâncota
Cr. Ch. Criș - U. Arad
V. Nădlac - V. Socodor
Romvest - Î. Iratoșu
Duminică, 23.09.2001
Ș. Șiria - Tr. Roșu
A. Ineu - P. Pecica

Etapa a VIII-a
Vineri, 28.09.2001
„U" Arad - Gloria
Sâmbătă, 29.09.2001
P. Păuliș - Ș. Șiria
F. Curtici - Ș. Lipova
Ș. Pâncota - Comera
Duminică, 30.09.2001
Î. Iratoșu - Cr. Ch. Criș
P. Pecica - Romvest
V. Socodor - A. Ineu
Tr. Roșu - V. Nădlac

Etapa a IX-a
Sâmbătă, 6.10.2001
Ș. Lipova - S. Pâncota
Comera - „U" Arad
Gloria - Î. Iratoșu
Cr. Ch. Criș - P. Pecica
Romvest - V. Socodor
Duminică, 07.10.2001
Ș. Șiria - F. Curtici
Tr. Roșu - P. Păuliș
A. Ineu - V. Nădlac

Etapa a X-a
Vineri, 12.10.2001
„U" Arad - Ș. Lipova
Sâmbătă, 13.10.2001
F. Curtici - P. Păuliș
Ș. Pâncota - Ș. Șiria
V. Nădlac - Romvest
Duminică, 14.10.2001
Î. Iratoșu - Comera
P. Pecica - Gloria
V. Socodor - Cr. Ch. Criș
A. Ineu - Tr. Roșu

Etapa a XI-a
Sâmbătă, 20.10.2001
P. Păuliș - Ș. Pâncota
Ș. Lipova - Î. Iratoșu
Comera - P. Pecica
Gloria - V. Socodor
Cr. Ch. Criș - V. Nădlac
Romvest - A. Ineu
Duminică, 21.10.2001
Tr. Roșu - F. Curtici
Ș. Șiria - „U" Arad

Etapa a XII-a
Vineri, 26.10.2001
„U" Arad - P. Păuliș
Sâmbătă, 27.10.2001
Ș. Pâncota - F. Curtici
V. Nădlac - Gloria
Romvest - Tr. Roșu
Duminică, 28.10.2001
Î. Iratoșu - Ș. Șiria
P. Pecica - Ș. Lipova
V. Socodor - Comera
A. Ineu - Cr. Ch. Criș

Etapa a XIII-a
Sâmbătă, 03.11.2001
F. Curtici - „U" Arad
P. Păuliș - Î. Iratoșu
Ș. Lipova - V. Socodor
Comera - V. Nădlac
Gloria - A. Ineu
Cr. Ch. Criș - Romvest
Duminică, 04.11.2001
Tr. Roșu - Ș. Pâncota
Ș. Șiria - P. Pecica

Etapa a XIV-a
Vineri, 09.11.2001
„U" Arad - Ș. Pâncota
Sâmbătă, 10.11.2001
V. Nădlac - Ș. Lipova
Romvest - Gloria
Cr. Ch. Criș - Tr. Roșu
Duminică, 11.11.2001
Î. Iratoșu - F. Curtici
P. Pecica - P. Păuliș
V. Socodor - Ș. Șiria
A. Ineu - Comera

Etapa a XV-a
Sâmbătă, 17.11.2001
Ș. Pâncota - Î. Iratoșu
F. Curtici - P. Pecica
P. Păuliș - V. Socodor
Ș. Lipova - A. Ineu
Comera - Romvest
Gloria - Cr. Ch. Criș
Duminică, 18.11.2001
Tr. Roșu - „U" Arad
Ș. Șiria - V. Nădlac

NOTĂ: - Echipa Tricoul Roșu își dispută jocurile pe terenul din localitatea Satu Nou.

- Echipa „U" Arad își dispută jocurile pe terenul F.Z.

S.C. ADIA IMPEX S.R.L.
UNIC DISTRIBUITOR MODECO

- vopsele alchidice
- vopsele lavabile
- adezivi

VOPSESTI PERFECT SI CU ...EFECT.
LA CEL MAI BUN PRET!!!
Arad, Banu Mărăcinelui
tel/fax: 278.789, 255815
mobil: 094.669.418
(C.A.)

Penitenciarul Arad — ANUNȚ DE LICITAȚIE

1. Persoana juridică achizitoare și organizatorul licitației: Penitenciarul Arad, cod fiscal 3678181, Arad, str. Eftimie Murgu, nr. 5-7, tel. 280577, fax: 216519.
2. Procedura aplicată: Licitație deschisă fără preselecție.
3. Tipul contractului de lucrări: Contractul cuprinde livrarea și instalarea unei rețele de gaze naturale exterioare și interioare unității, necesare pentru funcționarea consumatorilor din cadrul unității precum și pentru modernizarea centralei termice proprii.
4. Termenul limită de execuție a lucrării: este de 3 luni de la adjudecarea licitației.
5. Documentele licitației: se pot procura de la sediul unității.
- Costul documentației pentru licitație este de 400.000 lei
- Data limită pentru solicitarea de clarificări suplimentare este 20 august 2001, ora 8,00
6. Data limită pentru depunerea ofertelor: este 22 august 2001, ora 8,00.
- Adresa de depunere a ofertelor: Penitenciarul Arad, str. Eftimie Murgu nr. 5-7
- Limba de redactare a ofertelor: limba română.
7. Persoanele admise la deschiderea ofertelor: toți depunătorii de oferte sau reprezentanții împuterniciți ai acestora.
- Data, ora și locul deschiderii ofertelor: 22 august 2001, ora 10,00, la sediul unității.
8. Garanția de participare la licitație: 90.000.000 lei.
9. Modalitate de finanțare a lucrării: finanțare de la Bugetul de stat.
10. Cerințe minime:
- Oferta se va depune atât pentru rețeaua de gaze naturale cât și pentru modernizarea centralei termice
- Oferta pentru realizarea rețelei de gaze naturale se va face în varianta de execuție cu teavă din oțel
- Ofertantul a mai executat cel puțin 3 (trei) lucrări similare în ultimii 5 ani în valoare totală de cel puțin 20.000.000.000 lei
- Ofertantul va dispune de instalații, echipamente și personal specializat pentru execuția lucrări
- Ofertantul trebuie să facă dovada solvabilității sale, să nu aibă datorii și să aibă disponibil sau acces la mijloace financiare.
11. Perioada de menținere a ofertei: durata de realizare a lucrării.
12. Criteriul de adjudecare: este costul cel mai mic pentru realizarea lucrării.

COMANDANTUL UNITĂȚII
(c.b.)

VACANȚĂ PE ABONAMENT

Vino si aboneaza-te la CONNEX pina pe 15 August 2001, si poti cistiga :
-1 excursie pentru două persoane in Insulele Maldive
-10 excursii pentru două persoane in Antalya
-20 de weekend-uri pentru două persoane la Neptun-Olimp
-200 de genti de voiaj
-200 de fotolii gonflabile
-200 de genti frigorifice

Planul de vacanță mai contine :
- 3 luni de abonament gratuit*
- abonament promotional CONNEX cu doar 5 dolari pe lună**
- sau CONNEX CENT,
singurul abonament cu 1 cent/minut in weekend***

In plus toata vara, ascultarea căsutei vocale CONNEX VOX este gratuită 24 de ore din 24.

*Prima rata si a opta luna de abonament. **Abonamentul nu include TVA.
***Pentru 500de minute pe luna in weekend pentru convorbirile in retea.

S.C. COSMOVEST S.R.L.
Str.V.Alecsandri Nr.1(Magazin Noul Stil)
B-dul Revolutiei Nr.39-41(Magazin Ziridava,Parter)
Strandul Neptun (Stand Party)

dealer autorizat CONNEX
(C.A.)

TIPĂRITURI PENTRU ȘCOLI

Tipografia MEDIAGRAF

TIPĂREȘTE LA COMANDĂ:

- carnete de elev - cls.I-XII
- cataloage - cls. I-XII
- legitimații
- registre intrare-ieșire
- foi matricole
- condice de prezență
- diplome
- carnețele inscripționate
- repertoare
- coli cu antet
- caiete tematice
- reviste școlare
- ziare
- hărți
- diferite materiale didactice
- calendare pentru 2002

Pentru aceste tipărituri acordăm regim de urgență pentru executarea la data stabilită.

Pentru școlile care comandă tipărituri cu un tiraj mare

ACORDĂM reduceri de preț.

RUGĂM PE CEI INTERESAȚI, conducerile școlilor din municipiul și județul Arad să ne contacteze la telefonul 250.902 sau 250.920 în vederea lansării comenzilor.

Nu uitați

S.C. MEDIAGRAF S.A.
se află în ARAD, str. Feleacului
(lângă Complexul comercial Jackson).
(G)

INSTAL IMPEX S.R.L.
Importator direct

- MINICENTRALE ȘI CAZANE DIN FONTĂ BOSCH - GERMANIA
- RADIATOARE OȚEL DUNAFERR - UNGARIA
- ȚEVI ȘI FITINGURI DIN CUPRU SANCO-GER-MANIA
- ȚEVI ȘI FITINGURI Pe X Al Pe HENCO - BELGIA
- BATERII ȘI ROBINETĂRIE KLUDI - GERMANIA
- REZERVOARE DE SEMIÎNĂLȚIME LAGUNA, VISION - SLOVENIA
- SISTEME DE INSTALAȚII GEBERIT - ELVEȚIA
- RACORDURI FLEXIBILE FLEXITUB - SPANIA
- CĂZI DE BAIE KALDEWEI - GERMANIA
- SCULE ȘI DISPOZITIVE ROTHENBERGER - GERMANIA
- CONTOARE ZENNER

Comercializează

VĂ MAI OFERIM:

◆ țeavă și fitinguri PVC,
◆ țeavă și fitinguri polietilenă,
◆ obiecte și accesorii sanitare,
◆ tuburi izolatoare,
◆ fitinguri zincate,
◆ fitinguri GEBO,
◆ cădițe și cabine de duș.

PRODUSE DE CALITATE LA PREȚ DE IMPORTATOR

DEPOZIT: STR. A. ȘAGUNA NR. 29 TEL: 211.292, 213.172
MAGAZIN: STR. EPISCOPIEI NR. 24, TEL: 270.091

(2059558)

MIRADA

Comercializează

◆ CIMENT, VAR, ADEZIV, IPSOS, CIMENT ALB;
◆ PRAF DE MARMURĂ, MOZAIC;
◆ PLACĂ GIPS CARTON, TAVANE CASETATE, SISTEME COMPLETE DE PROFILE pentru pereți despărțitori și TAVAN **RIGIPS**
◆ **BCA**, CĂRĂMIDĂ EFICIENTĂ **POROTHERM** toate dimensiunile ◆ TERACOTE, CĂRĂMIDĂ DE ȘAMOTĂ.
◆ MEMBRANE HIDROIZOLATOARE VILLAS, BITUM, CARTON ASFALTAT
◆ TABLĂ ZINCATĂ, OȚEL BETON, PLASĂ SUDATĂ, SÂRMĂ ZINCATĂ, SÂRMĂ NEAGRĂ, SÂRMĂ GHIMPATĂ
◆ ȚEVI DE **PVC**, ȚEAVĂ POLIETILENĂ
◆ ȚIGLĂ GLAZURATĂ IMPORT UNGARIA, ȚIGLĂ DE BETON, PLĂCI AZBOCIMENT, PLĂCI ONDULATE
◆ ȘINDRILĂ BITUMINOASĂ diferite culori ◆ VOPSELE LAVABILE, VOPSELE pentru metal și lemn, ARACET.
◆ VATĂ MINERALĂ ȘI BAZALTICĂ în plăci și rulouri, FOLIE DE MANSARDĂ
◆ FERESTRE DE MANSARDĂ **VELUX**
◆ POLISTIREN EXTRUDAT ȘI EXPANDAT ◆ SISTEME DE RIGOLE pentru preluarea apelor pluviale **ACO**
◆ PARCHET, PODELE

DEPOZITE
- Str. Poetului nr. 95 telefon 057-243.490
- Gara CFR ARAD telefon 057-270.960
- Calea Timișorii telefon 057-278.800
- Str. Andrei Șaguna nr. 81 telefon 057-285.377

(5915802)

S.C. ADONISINODA SRL

COMERCIALIZEAZĂ
- Otel beton - 9400 lei /kg
- T.V.N.G. deșeu 1 1/2 -2 1/2 - 8000 lei/kg
- Bitum - 9000 lei/kg; T.V.N.G. trasă la preț de fabrică .
- Ciment, var, B.C.A., profile laminate, gleturi, adezivi, cuie, rabitz, sobe teracotă, samot, plasă gard, vopsele, binale, toată gama etc.

LA COMENZI MARI TRANSPORT GRATUIT LA DOMICILIU.

Str. Scărișoarei nr. 78
Tel.: 289.846; 275.823

EXECUTĂ CONSTRUCȚII CIVILE ȘI INDUSTRIALE.
(TERMO ȘI HIDROIZOLAȚII, ȚEVI IZOLATE PT. GAZ, CONFECȚII METALICE ETC.)

(2059734)

S.C. TRANSDARA S.A. ARAD

ANGAJEAZĂ:

- 1 ȘOFER cu domiciliul în Arad.
- 1 ȘOFER cu domiciliul în Chișineu - Criș.

Condiții:
- posesor carnet de conducere ctg. D
- fără desfaceri disciplinare a contractului de muncă
- vechime 5 ani.
- vârsta maximă 40 ani.

Relații suplimentare la sediul societății din str. Liviu Rebreanu nr. 95, sau la tel.256308.

S.C. TEPRO VEST HOLDING S.A. VINDE:

TEVI INSTALATII(negre si zincate) 1/2 - 4D
TOATĂ GAMA DE PRODUSE LAMINATE
OTEL ROTUND PLASĂ SUDATĂ 4,5,6,
BARE TRASE - PĂTRATE - HEXAGON
PLASĂ SARMĂ, TABLĂ si ELECTROZI
OTEL BETON D6-25 ; PC 52 D 8/32
CIMENT ; VAR ; BCA ; CUIE si PLASĂ RABIT

Transportăm marfă 10-20T
Vindem BCA si ciment la preț de furnizor+transport
ARAD str. Campurilor 9
tel 057 / 289 924 (C.A.)

ANA MARIA - TĂMĂDUITOAREA
Regina Magiei Albe

Vrăjitoarea nr. 1 în topul anului 2001
ESTE PREZENTĂ ÎN ARAD

Am fost plecată în Franța, Italia, India, Israel, Polonia, Cehia și Rusia unde am participat la un concurs cu toate vrăjitoarele din aceste țări, iar eu am luat locul I pe țară.

Dezleg cununii legate, scot arginul viu, fac bine de bețe, epilepsie și eczeme. Împreunez pe cei ce se iubesc și nu se căsătoresc, desfac farmece și blesteme, aduc spor și prosperitate în afaceri și în casele oamenilor.

• Sunt Ancuța din Timișoara, am 38 de ani, nu am fost căsătorită niciodată și vreau să precizez că din câți băieți am cunoscut, relația mea nu ținea mai mult de 3-9 zile. Am fost la mulți preoți din țară și la mănăstiri, dar nu am rezolvat nimic până într-o zi ce mi-a zis bunica că aș avea cununiile legate.
Îmi pierdusem toate speranțele până într-o seară când am văzut pe această doamnă Ana, invitată la o emisiune pe postul ACASĂ, unde se desfășoară o emisiune De 3 x femeie. Pot spune că această doamnă Ana-Maria este de 10 ori femeie, fapt pentru care, dintr-o disperare am ajuns la ea. Din prima ședință mi-a dezlegat cununiile. Acum sunt căsătorită și foarte fericită. Sunați cu încredere la telefon: 236385; 093000047.

• Sunt Cristina - Agata din Pecica, mă lupt cu o boală cruntă de mai mulți ani. Am fost la mulți medici din țară: la Cluj, Timișoara, București dar fără nici un rezultat. Ajungând la doamna Ana-Maria ca o ultimă speranță, mi-a scos 9 grame de argint viu după două ședințe. Acum sunt sănătoasă mă simt foarte bine ceea ce nu credeam că o să mă mai însănătoșesc vreodată. Telefonați cu încredere: 236385; 093000047.

• Sunt Liviu din Arad, mulțumesc doamnei Ana-Maria pentru binele ce mi l-a făcut. Am fost despărțit de soție și de cei doi copii deși aveam o situație foarte bună, dar am fost cât se poate de rău. Am fost la mulți preoți și nu am rezolvat nimic. Cum îmi place să citesc foarte mult am luat și o revistă Paranormal, unde am citit despre această doamnă minunată. După două ședințe după ce am apelat la doamna Ana, m-a desfăcut de farmece și blesteme, acum sunt cu toată familia și suntem foarte fericiți. Îi aduc mii de mulțumiri și îi doresc sănătate pentru a rezolva cât mai multe cazuri. Telefon: 236385; 093000047.

• Sunt Fănică din Oradea, având mai multe firme la un moment dat nu mai mergea niciuna. Am adus preoți, am făcut mai multe slujbe, dar degeaba. Atunci soția mea auzise de doamna Ana la care am și apelat pentru a ne dezlega de farmece și blesteme. Credeți-mă, după prima ședință cu descântece cu plante și buruieni sfințite am început să avem spor și câștig în afacerile noastre. Vă aduc mii de mulțumiri doamnă Ana. Sunați la tel. 236385; 093000047.

Cei care aveți astfel de probleme sunați la 236.385 sau 093.000.047

• Sunt Pantoș din Nădlac, toată stima pentru această doamnă Ana-Maria. Am 29 de ani și nu am putut fi căsătorit niciodată din cauza unui viciu (bețiа) m-am chinuit vreo 10 ani dar degeaba. Mi-am pierdut și serviciul și m-am îndepărtat de toți prietenii. Ajungând la această doamnă după o ședință cu magie albă și harul ei sfânt m-a vindecat de bețiе.
Sunați cu încredere la tel. 236385; 093000047.

(5927226)

Firma Chic

angajează personal calificat pentru retușuri
Informații, magazinul din P-ța Gării nr. 1, sâmbătă 18 august între orele 10-14.
Telefon: 252605

(5927495)

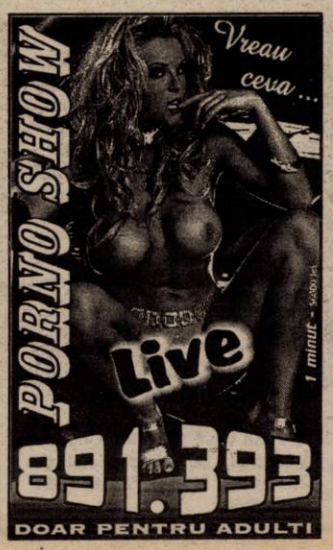

DIRECȚIA SILVICĂ ARAD

Organizează licitații de masă lemnoasă pe picior, masă lemnoasă fasonată și prestații exploatare, aferente producției anului 2001, în datele de: 13 septembrie, 27 septembrie, 11 octombrie, 25 octombrie, 8 noiembrie, 22 noiembrie, 6 decembrie 2001.

Preselecțiile se vor organiza în datele de 4-5 septembrie, 21 septembrie, 5 octombrie, 19 octombrie, 2 noiembrie, 16 noiembrie, 30 noiembrie 2001.

Preselecțiile și licitațiile vor avea loc la sediul Direcției Silvice Arad, str. Episcopiei nr. 48, telefon 057/280261, fax 057/250558, începând cu ora 10,00 la datele menționate.

BIROTICĂ
Leximis
Spiaiul Gen. Gh. Magheru Bl. 329B (Micalaca)
Tel./Fax: 057/270111; 270100, Arad
www.leximis.ro, e-mail: office@leximis.ro
Tehnică de calcul
- PC compaq
- imprimante HP, EPSON
Copiatoare MINOLTA
Seifuri
Mobilier de birou
Mașini de numărat bancnote
Centrale telefonice SOLOMON
(1834105)

C.N. LOTERIA ROMÂNĂ S.A.

Organizează concurs pentru ocuparea postului de **INSPECTOR RESURSE UMANE** la centrul de lucru Arad.
Condiții: - studii medii
- cunoștințe privind legislația muncii
- lipsă antecedente penale
- domiciliul stabil în Arad
- experiență și vechime minim un an

Cererile se depun până cel târziu 20 august la sediul din Arad, B-dul Revoluției nr. 49-53.

Informații la telefon: 255699; 092650451

(5927494)

VÂNZĂRI APARTAMENTE O CAMERA

Vând urgent garsonieră Bușteni, etaj I, mobilată, îmbunătățiri, 10.000 DM. Telefon 270856. (20481)

Vând garsonieră cameră, hol, baie duș, toate îmbunătățirile, Vlaicu bl. A10-1, et. I, 4.200 DM. Telefon 228853. (20413)

Vând garsonieră central, confort II, etaj 4/4. Telefon 230920. (20459)

Vând apartament 1 cameră, central, 14.000 DM negociabil, etaj I. Telefon 211786. (20477)

Vând garsonieră central, etaj 4/4, confort II. Telefon 094.568.858. (20528)

Vând garsonieră parter, zona 300, geamuri termopan, ușă fier blindată, baie cu vană, complet mobilată și utilată din Germania. Telefon 286996; 092.284.423. (20857)

Vând garsonieră bl. A10/1 nr 31, Vlaicu. Telefon 275173, 092 980 481. (20822)

Vând garsonieră cf. II, str. 6 Vânători, et. III, ap. 32, preț negociabil. Telefon 255879. (20794)

Vând apartament 1 camere, cf. I, Calea Romanilor. Telefon 213113, 094 559 201. (20737)

Vând apartament 1 cameră, 57 mp, et. I, Vlaicu, 12.500 DM. Telefon 213113, 094 559 201. (20737)

VÂNZĂRI APARTAMENTE DOUĂ CAMERE

Vând urgent apartament 2 camere, etaj 2, central. Telefon 092.275.562. (20795)

Vând apartament 2 camere, str. A. Mureșanu. Telefon 094.557.916. (20810)

Vând apartament 2 camere plus anexe, str. Mierlei, nr. 3, Grădiște. Informații telefon 535073. (20868)

Vând apartament 2 camere etaj 2, zona Polivalentă, 25.000 DM. Telefon 278077, 092.708.823. (20884)

Vând apartament 2 camere, Micălaca 733, 16.500 DM. Telefon 266744, 093.226.493. (19837)

Vând avantajos apartament 2 camere, dependințe, în casă, curte, apă, canalizare, Meținu. Telefon 223162. (20649)

Vând apartament 2 camere, decomandate, et. I, Romanilor, preț 18.500 DM, negociabil. Telefon 093 124 652. (20904)

Vând apartament 2 camere, semidecomandat, îmbunătățit, Vlaicu. Telefon 213113, 094 584 880. (20737)

VÂNZĂRI APARTAMENTE TREI CAMERE

Vând 3 camere, ultracentral, et. I, îmbunătățiri, 38.000 DM. Telefon 253364. (20481)

Vând 3 camere, zona 300, et. I, 24.000 DM. Telefon 270856. (20481)

Vând apartament 3 camere, cărămidă, gaz, semidecomandat, I. Antonescu 1-8, et. III, 26.000 DM. Telefon 231579, orele 17-21. (20717)

Vând apartament 3 camere, lângă BILLA, renovat, mobilat modern, garaj, preț 32.000 DM. negociabil. Telefon 092.172.196. (20447)

Vând apartament 3 camere confort 2, parter, 13.000 DM negociabil. Telefon 229021. (20786)

Vând apartament 3 camere, Piața Gării bl. G. Telefon 228108, preț mult negociabil. (20158)

Vând apartament 3 camere, baie, WC serviciu, două intrări, posibilitate mansardare, 18.000 $, variante. Telefon 255621; 092.424.351. (20372)

Vând apartament 3 camere, bucătărie mare, Vlaicu-Lebăda, et. III. Telefon 213113, 094 559 201. (20737)

Vând apartament 3 camere decomandate, contorizat, etaj 3, zona UTA. Telefon 245125; 095.596.316. (20551)

Vând apartament 3 camere, Bd. Revoluției 10, et. I, 2 băi, 110 mp. Telefon 212372. (20910)

Vând apartament 3 camere, Vlaicu, eventual mobilat. Telefon 057-283273, 096 715 220. (20921)

VÂNZĂRI APARTAMENTE PATRU CAMERE

Vând apartament 4 camere în casă tip vilă, etaj II, preț negociabil. Telefon 251241. (20572)

Vând apartament în casă, 4 camere, foarte urgent. Telefon 275487. (20807)

VÂNZĂRI CASE

Vând 2 case, aceeași curte, grădină mare, Pîrneava. Telefon 092.878.411. (19884)

Vând casă și clădiri anexe, compusă din: 5 camere, 2 băi, încălzire gaz cu termoteacă, canalizare, telefon, satelit, suprafața totală 500 mp, zona Aradul Nou (Mureșel), 35.000 $, negociabil. Telefon 095 224 198. (20398)

Vând casă, Șiria, Calea Aradului nr. 659. Telefon 094.572.470. (20420)

Vând casă vacanță, deosebită, zonă pitorească Cladova. Telefon 253366, 093.599.169. (20596)

Vând casă în Grădiște, str. Rahovei nr. 7/A, două apartamente, liberă imediat, vizibilă între orele 12-19. Telefon 218308. (20439)

Vând casă foarte mare, grădină 1500 mp, Aradul Nou, str. Guttenbrunn, nr. 150. (20550)

Vând 2 case, teren 1.440 mp, Chișineu Criș, apă, telefon, canalizare, 35.000 DM și teren arabil. Telefon 094 193 801. (20627)

Vând casă cu etaj, nouă (în roșu), 65.000 DM, negociabil, vizibilă după orele 20, str. Lăcrămioarelor nr. 10 (Bujac), pe Dâmboviței. Telefon 090 151 775. (20631)

Vând casă nouă, posibilități de finisări interioare după dorință, zona Spitalului Județean. Telefon 094 297 628. (20700)

Vând casă 4 camere, 2 băi + anexe și grădină Bujac. Telefon 273763, 093 343 964. (20788)

Vând casă mare, str. Bucegi nr. 19 (UTA), după ora 17. (20796)

Vând casă 2 camere, zona Subcetate. Telefon 264178 sau 093.178.424. (20801)

Vând casă mare, cu grădină mare, Bodrogul Vechi. Telefon 092.975.714. (20879)

Vând casă 2 camere, 2 bucătării, 2 băi, terasă, curte și grădină, preț informativ 37.000 DM. Telefon 289293; 095.974.202. (20894)

Vând casă Chișineu Criș, str. Înfrățirii nr. 15, la Drumul Național 79. Telefon 522051, 094 863 893. (7931653)

Vând urgent casă Chișineu Criș, str. M. Eminescu nr. 85, lângă Gara Pădureni, 14.000 DM, negociabil. Telefon 522051, 094 863 893. (7931653)

Ocazie! Vând casă în Vladimirescu, 20.000 DM. Informații telefon 090.450.978. (20579)

Vând casă, pe Valea Troașului, Săvârșin. Telefon 256000, 092 572 507, 094 928 511. (20919)

Vând casă în Subcetate, str. Cezar nr. 28. 40.000 DM, negociabil. Telefon 257942. (20814)

Vând casă centru, 6 camere, urgent. Telefon 094 669 434 sau 095 664 453. (20807)

Vând casă 4 camere, centru, str. Tribunul Buteanu. Telefon 213113. (20737)

VÂNZĂRI SPAȚII

Vând spațiu comercial zona III Micălaca, 140 mp. Telefon 094.764.597. (20554)

Vând avantajos spațiu comercial sau producție, 540 mp, parter bloc Șiria. Telefon 094.545.778. (20322)

VÂNZĂRI TERENURI

Vând teren intravilan, 1.000 mp, pe str. Dr. I. Rațiu. Telefon 255023. (20619)

Vând loc de casă cu autorizație de construcție, gaz, apă, curent, 600 mp, preț fix 8.500 DM. Informații telefon 092.301.771. (20802)

Vând 819 mp loc construcții, str. Clujului, nr. 201. Telefon 258098. (20873)

Vând teren intravilan 500 mp cu front stradal 38 m și racordat apă, curent, preț 30 DM/mp. Telefon 057 - 265234; 095.473.673. (20934)

VÂNZĂRI AUTO

Vând AUDI 80, fabricație 1990, înmatriculat persoană fizică, puțin rulat, benzină, 1,8, ABS, geamuri electrice, încălzire proprie pe scaune, oglinzi electrice, trapă, catalizator, preț atractiv. Telefon 092.303.709.

Vând Opel Senator 2,8 Automatic și autodubă Iveco 3,5 t. Telefon 255522, 259715. (20928)

Vând MOTOARE DIESEL (Turbo) EUROPENE, garanție, act vamal. Telefon 093.570.094. (19307)

Vând Renault 21 GTX, 1993, înmatriculat Euro II, benzină, injecție multi punct, stare excepțională. Telefon 253275. (20595)

Vând Fiat Croma T 8, persoană fizică; Fiat Croma benzină cu multe piese schimb. Telefon 098.621.400. (20565)

OCAZIE! Vând JEEP NISSAN TERRANO I, an 1987, motor 2,4i, clima, alarmă, central, preț 9.200 DM. Telefon 092 556 562. (20625)

Vând tractor 650, cota ST, inclusiv cutie, reductor și grup (în rodaj), preț 7.000 DM, negociabil. Telefon 090 151 775. (20631)

Vând tractor U 650, L 445, pluguri, Ifron. Telefon 092.381.744. (20942)

Vând Nissan Urvan Diesel, persoană fizică microbuz locuri, 3.700 DM negociabil. Telefon 286996; 092.284.423. (20836)

Vând ARO 243 motor Brașov, Curtici. Telefon 465727. (20526)

Vând Ford Escort 16 J, an 1998, Full Option, înscris persoană fizică; BMW, an 1982; Opel Astra an 2000, ambele neânmatriculate. Telefon 057 - 212441 sau 092.939.127. (20940)

Vând Ford Transit Diesel, transport persoane, recent înmatriculat. Telefon 092.172.196. (20447)

Vând Audi 90 2,3 E, fabricație 1990, 8.000 DM negociabil. Telefon 277387, 093.282.513. (20792)

Vând tractor U650, semănătoare SPC6, plug PP3. Informații comuna Cermei nr. 309. Telefon 328117. (20744)

Vând dubiță Iveco, izotermă, 1,5 t capacitate transport, posed licență. Telefon 214525, 285229. (20709)

Vând urgent ARO 243, motor Brașov, în stare de funcționare, comuna Hălmagiu, sat Brusturi, telefon 319208. (0346138)

Vând Renault 25, stare foarte bună, neînmatriculat, cu posibilități de înmatriculare. Telefon 092 281 508. (20877)

Vând combine C14 și stivuitor Balkan-Car, capacitate de ridicare 3.200 kg, toate în stare bună de funcționare. Telefon 461341. (20916)

Vând Dacia 1310 TLX, an 1988, neînmatriculată. Telefon 520425. (703655)

Vând Lada 1500, stare foarte bună. Informații telefon 258817, 216656. (20934)

VÂNZĂRI ELECTRO

Vând TV COLOR, COMBINE FRIGORIFICE, mașină automată spălat, CONGELATOARE, prețuri avantajoase, garanție. Telefon 284000. (19849)

Vând congelator pe verticală cu vitrină și agregate frig. Telefon 255522, 259715. (20928)

Vând cântare electronice și semiautomate. Telefon 255522, 259715. (20928)

Vând CASE MARCAT FISCALE și CÂNTARE ELECTRONICE, omologate. Telefon 282829; 272727. (f. 2059562)

Vând MAȘINĂ AUTOMATĂ SPĂLAT, CONGELATOARE, TV COLOR, COMBINE frigorifice, preț avantajos, garanție. Telefon 259001. (19849)

Vând COMBINE FRIGORIFICE, TV COLOR, mașină automată spălat, congelatoare, prețuri avantajoase. Telefon 278500. (19849)

Vând COMBINE muzicale, video, combine frigorifice, mașină automată spălat, TV color, prețuri avantajoase, garanție. Telefon 275681. (19849)

Vând MAȘINI de SPĂLAT AUTOMATE, modele noi, prețuri foarte mici. OFERIM GARANȚIE! Telefon 259339; 094.706.321. (20032)

Vând FRIGIDERE, CONGELATOARE, COMBINE, LĂZI și VITRINE FRIGORIFICE din GERMANIA, cu garanție. Telefon 259339, 094.706.321. (20032)

Vând TELEVIZOR (telecomandă), teletext, stereo, diagonala 37-67 cm, prețuri convenabile. Telefon 259339; 094.706.321. (20032)

Vând televizoare color, telecomandă, garanție. Telefon 093.380.028. (20133)

Vând TV LG diferite modele, noi, import Germania, preț interesant. Telefon 280260, 092.262.434, orar: 10-18. (20932)

Vând PENTIUM I 133 MHz, 32 RAM, 1 GB, monitor, tastatură, mouse, stoc limitat, 250 DM, Telefon 280260, 092.262.434, orar: 10-18. (20932)

Vindem imprimante A 3 cu ace IBM/Epson 160 CPS noi, 300 DM. Telefon 280260, orele 10-18; 092.262.434. (20932)

Vindem CALCULATOAR PENTIUM 3 933 MHz 128 RAM HD 30 Gica - CD - ROM, placă sunet vofer modem 56 K placă video 32 MB Shared. Telefon 280260, 094.552.226. (20932)

Vând CALCULATOR PENTIUM 200 MMX cu modem, CD ROm placă sunet monitor 14 SVGA. Telefon 280260, 094.552.226. (20932)

Vând computer CDROM 700 MHZ 30 GB HDD 128 RAM, monitor 17'', nou, deosebit. Telefon 280260, 094.552.226. (20932)

Vând mașină spălat automată; televizor color; cuptor microunde; Pentium II. Telefon 284604. (20508)

Vând TV color diagonala 37-67, video, mașini automate, combine muzicale, frigidere, combine frig și congelatoare cu garanție 1 an, la prețuri negociabile, zilnic orele 9-19. Telefon 274600 sau orele 19.30 - 22. Informații telefon 241355. (20659)

Vând televizoare color, telecomandă, garanție. Telefon 092.746.364. (20766)

Vând calculatoare Pentium, 6 luni garanție, Intel P200/ 32MBRAM/1,6 GB HDD, 270 DM; P166/32RAM 1,2 GBHDD, 240 DM, opțional CD-ROM, sunet. Telefon 246628 sau 094 154 954. (20257)

Vând TV color mărci germane renumite, prețuri între 1.000.000 - 2.500.000 lei. Garanție 6 luni. Telefon 057 - 287404. (20825)

Vindem mașini spălat automate; combine frigorifice; televizoare color diferite modele; garanție. Telefon 251392. (20893)

Vând televizoare color plastic, modele noi, teletext; garanție. Telefon 264004. (20898)

Vând diferite telecomenzi pentru televizor (185.000 lei), video, satelit, componente electronice. Telefon 092.368.868; 095.794.894; www.telecomanda.ro. (20150)

Vând stație pick-up 2x20W, 100 DM; deck Aiwa 100 DM, negociabil și telefon Siemens C10D + încărcător nou, 50 DM, str. Hațeg bl. 5/1, sc. A, ap. 1 sau 094 778 901 seara. (20888)

VÂNZĂRI DIVERSE

Vând mașini pentru confecționat fețe încălțăminte. Telefon 280495. (20688)

Vindem PUI VII de CARNE, cca 1,3 kg, la numai 45.000 lei/buc. Telefon 095.245.329. (20144)

Vând termotecă Bereta cu coș și Turbo, sigilat. Telefon 092.301.798. (20156)

Vând mese birou, tejghele. Telefon 255522, 259715. (20928)

Vând ROLETE PLASTIC import; ROLETE LEMN; JALUZELE. Telefon 059 - 478503, 095.594.415. (20346)

Vindem ROLETE plastic, import 280.000 lei/mp; ROLETE TEI 650.000 lei/mp, UȘI, garaje. Telefon 059-460315; 095.827.725. (20344)

Vând nisip și balast la domiciliu. Telefon 214428. (20154)

Vând PLASĂ GARD zincată toate dimensiunile, 19.000 lei/kg; SÂRMĂ BALOTAT 16.500 lei/kg; CUIE, PLASĂ RABITZ, TABLĂ ZINCATĂ 0,4 mm; ELECTROZI Ductil; SÂRMĂ NEAGRĂ și ZINCATĂ. Str. Vasile Conta, nr. 1. Telefon 273862, 094.289.997. (20341)

Vând COLȚARE, CANAPELE, FOTOLII PAT, DORMITOARE; convenabil. Telefon 094.507.339; 275551. (20386)

Vând BOLȚARI TERMOIZOLANȚI, BCA, DIFERITE DIMENSIUNI; convenabil. Telefon 094.507.331; 275551. (20386)

Vând rolete plastic, import, între 190.000 -250.000 lei/mp; rolete lemn tei-500.000 lei/mp; obloane mobile din lemn 700.000 lei/mp. Telefon 090-481236. (19705)

Vând micro-fermă pentru creșterea struților, populată. Telefon 094-572470. (20420)

Vând urgent garaj, 6 Vînători și gheretă comerț. Telefon 094.206.599. (20423)

Vând MOBILIER MODERN, nou: bucătărie de la 5.000.000, bibliotecă de la 6.800.000; dormitoare de la 7.500.000, birouri de la 1.300.000. Telefon 256769; 092.239.242. (20448)

Vând NISIP, BALAST, la domiciliu. Telefon 257769. (20436)

Vând ouă de prepeliță, casă în centru. Informații telefon 257012. (20515)

Vând bolțari beton 30/20/25, 6.500 lei/bucata, stoc de 2.500 bucăți. Telefon 095.606.702. (20660)

Vindem puicuțe Rosso, vârsta 18 săptămâni. Informații telefon 094 877 274, 095 394 276. (mp)

Vând colțar nou din piele neagră, preț negociabil. Telefon 094 887 174. (20754)

Vând saivan Moler, apă, curent, Chișineu Criș. Telefon 520928. (7910344)

Vând un transformator de sudură de 380 în stare de funcționare și 4 tuburi de oxigen. Localitatea Zădăreni, nr. 408. (20819)

Vând BCA, blocuri ceramice, ȚIGLĂ 10 modele, UȘI, FEREASTRE, PAL, placaj, PFL, bitum, carton asfaltat, cărămidă, teracote, plăci azbociment, dușumele și lambriuri, etc; str. Pădurii, nr. 69. Telefon 211272. (20863)

Vând mașină de rindeluit pe 4 fețe confecționat lambriuri și dușumele, etc. Telefon 211272, orele 8-17. (20863)

Vând mobilă tip Nădlac, preț 6.000.000 lei negociabil. Telefon 093.738.876. (20858)

Vând calorifere fontă, toate tipurile, garanție, str. Petru Rareș, nr. 98. Telefon 228398, 218198. (20835)

Vând BOLȚARI din zgură și beton, PAVELE și BORDURI. Telefon 095.634.885; 092.621.600. (20864)

Vând casă 2 camere + anexe, apă, posibilitate gaz, 597 mp, localitatea Horia, nr. 175 și grâu nou, producție 2001. (20872)

Vând tărâțe 2.400 lei/kg, livrare la domiciliu, minim 500 kg. Telefon 095.522.260. (20881)

Vând EUROBOLȚARI termoizolanți cu certificat calitate 300x250x200 la 6500 lei/buc, ; 1 mc-435.000 lei; 1 bolțar-7,6 cărămizi. Telefon 281491; 092.381.750. (20601)

(Continuare în pagina 15)

(Urmare din pagina 14)

Vând garaj zona III, avantajos, pentru blocurile 313, 314, 315, 316, 317, 318, 2000 DM negociabil. Telefon 094.764.597. (20554)

Vând 2500 kg telemea oaie. Telefon 095.528.489. (7910350)

Vând uși apartament (folosite). Telefon 093.215.226. (20767)

Vând găini ouătoare Rosso, cu instalație de apă și baterii. Telefon 467258, Măderat. (20789)

Vând diferite mobile, vitrină frig, congelator, fotolii, str. Blanduziei nr. 36. Telefon 214525, 285229. (20709)

Vând furaje combinate granulate, din import pentru pui, porci, găini ouătoare, magazin Piața Mare. Telefon 285229, 214525. (20709)

Vând mobilă dormitor, mobilă bucătărie, canapea, cuptor electric și altele. Informații telefon 057-474054 orele 11-13 și telefon 057-212791 seara. (20793)

Vând: teracotă, covor persan, piese Ford, mașină scris, cuier hol, 2 fotolii, măsuță, cărți beletristică, scândură uscată. Telefon 276074. (20908)

Vând dulap antic, cu oglindă cristal, sculptat. Telefon 093 268 475, 256041. (20817)

Vând pompă de apă nouă, pentru combină Claas 108, preț negociabil. Telefon 094 557 648. 820924)

Vând porumb boabe, preț negociabil. Telefon 095 615 604. (20930)

Vând LEMNE FOC, NISIP, BALAST, la domiciliu. Telefon 214010. (20930)

Vând NISIP, BALAST, la domiciliu. Telefon 214428. (20930)

CUMPĂRĂRI TERENURI, IMOBILIARE

Cumpăr teren agricol în comuna Felnac, suprafețe mari sau parcele mici grupate. Telefon 094.505.494. (20450)

CUMPĂRĂRI ELECTRO

Cumpăr frigider modest, ofer aproximativ 700.000 lei. Telefon 273965. (20553)

CUMPĂRĂRI DIVERSE

Cumpăr PORCI grași peste 100 kg, localitatea Mâsca nr. 307, preț 40.000 lei/lg. Telefon 057-531497; 094.774.649. (20891)

Cumpăr vaci, vițele, tauri. Telefon 288968 sau 092.941.123. (19750)

Cumpăr porci grași și vite pentru sacrificare, plata pe loc, Arad. Telefon 057 - 287723. (20357)

Cumpăr deșeuri de fier vechi, cantități mari. Telefon 093 404 010. (20605)

Cumpăr vaci bătrâne și juninci. Telefon 250866, 095.681.191. (20654)

Cumpăr bovine pentru sacrificat. Telefon 095 624 006, 274744. (20859)

Cumpăr brânză telemea, cantități mari. Telefon 093.865.840. (20790)

Cumpăr porci, vaci, tăurași și juninci pentru sacrificare. Telefon 094.634.795 sau 094.634.748. (20010)

Cumpăr acțiuni Banat - Crișana, BAT, ALRO Slatina, Astoria. Telefon 093.124.053. (20260)

CERERI ȘI OFERTE DE SERVICII

TOP SECURITY Arad, Piața Sârbească, nr. 1, telefon 281410, 280228, angajează PERSONAL PAZĂ. (20669)

Angajăm CONFECȚIONERE cu experiență pentru croitorie serie. Telefon 211214. (20497)

Angajez uregnt VÂNZĂTOARE non - stop și MUNCITOR necalificat. Telefon 095.825.077. (20935)

Firmă AMERICANO-ROMÂNĂ cu producție pentru export SUA, angajează pentru lucrări complexe: STRUNGAR, COORDONATIST, RECTIFICATOR ÎN COORDONATE cu experiență lucrări specifice sculărie. Telefon 514944. (20640)

GARRONE ROMÂNIA angajează MERCHENDAISER pentru ARAD. Condiții: studii - minim liceul, persoană dinamică, plăcută, în relațiile interumane. Vă rugăm trimiteți C.V. la fax 01-2115738, 01-2115741. Experiența constituie avantaj. (20616)

SC MOBILA ȘI BINALE, comuna Vladimirescu, angajează: ECONOMIST, ELECTRICIAN ÎNTREȚINERE. Telefon 514901. (20790)

MAGAZIN ALIMENTAR angajează VÂNZĂTOARE CALIFICATE, cu experiență, 20-45 ani, domiciliul Arad. Telefon 280876. (20796)

SC RESI SA încălțăminte, angajează MAISTRU-CROITOR, MAISTRU - TRAS TĂLPUITOR și CROITORI PIELE. Informații la sediul societății Arad, str. V. Ureche nr. 2-8 sau telefon 281518. (20920)

Angajez BRUTAR, PATISER, MERCEOLOG. Telefon 095 353 377. (20933)

COMAUR angajează CONTABIL și MUNCITORI NECALIFICAȚI. Telefon 229677; 094.397.703. (20935)

Societate comercială angajează OSPĂTAR. Informații, str. N. Bălcescu, nr. 2. (20936)

PRESTĂRI SERVICII

Școala CARMEN ABCDE, singura autorizată pentru autobus, primește înscrieri Victoriei 88. Telefon 255445. (20605)

FORĂM FÂNTÂNI, țeavă plastic import, garanție, programări. Telefon 096.369.698; 095.432.836. (20728)

„SILDOR PROD" execută reparații FRIGORIFICE; comercializează și montează AER CONDIȚIONAT. Se acordă garanția lucrării. Transport gratuit! Telefon 057 - 270622. (c. 277)

PARCHET LAMINAT, procurare, transport, montaj, la comandă fermă. Telefon 094.555.338. (20184)

REPARAȚII FRIGIDERE, CONGELATOARE, domiciliul clientului, garanție un an. Telefon 282276. (20761)

DIVERSE

OFER VALUTĂ ÎMPRUMUT, garanții imobiliare. Telefon 092 166 307. (18724)

OFER ÎMPRUMUT VALUTĂ, garanții imobiliare în Arad. Telefon 093 080 388. (20122)

DORIȚI BANI? Veniți la „EURO-CASSA", Bd. Decebal (Proiectări). Oferim sume cu dobânzi începând de la 6%/an. Telefon 095 368 746, 094 176 890. (20745)

SC PERLA SRL cu sediul în Arad, Spaiul Mureșului nr. 31B, dorește să obțină autorizație de mediu pentru terasa bar-restaurant BELVEDERE aceeași adresă și ghereta EMMA, Arad, Calea 6 Vânători, colț cu Aurel Vlaicu. Eventualele contestații se pot depune la Agenția de Protecția Mediului Arad, Bd. Dragalina nr. 16. (20923)

SC PROCONFORT SRL cu sediul în București și punct de lucru în Arad, dorește autorizație de mediu pentru comercializare decorațiuni interioare în Calea Aurel Vlaicu, bl. Z20. Eventualele contestații se depun la Agenția de Protecția Mediului Arad, Bd. Dragalina nr. 16. (20917)

PRIMĂRIA CONOP închiriază spațiu în ODVOȘ pentru instalare centrală termică. Licitația în 31 august la sediul Primăriei. Informații telefon 103. (5927820)

CABINET GINECOLOGIE dr. BALINT, Bd. Revoluției 95, solicită autorizație de mediu. Eventualele contestații se depun la Agenția Protecția Mediului Arad, Bd. Dragalina nr. 16. (20931)

TURISM

NOU! MARI REDUCERI DE PREȚURI!

ATLASSIB

Călătorești cu autocarele noastre moderne, în EUROPA: GERMANIA, AUSTRIA, FRANȚA, ITALIA, SUEDIA (plecări zilnice), BELGIA, OLANDA, DANEMARCA, ANGLIA, FINLANDA, NORVEGIA, SPANIA, PORTUGALIA, UNGARIA, IUGOSLAVIA.

NOU! Reduceri suplimentare pentru: elevi, studenți, pensionari și grupuri. Bd. Revoluției nr. 35, telefon 251871, 252727; Autogară, telefon 270562. O poartă deschisă spre Europa! (c. 341)

„Pletl"

vă oferă zilnic spre GERMANIA: PASSAU, REGENSBURG, NÜRNBERG, WÜRZBURG, ASCHAPFENBURG, FRANKFURT, GIESSEN, SIEGEN, KÖLN, DÜSSELDORF, ESSEN, DORTMUND; DEGGENDORF, LANDSHUT, MÜLDORF, AUGSBURG, HEILBRONN, STUTTGART, PFORZEIM, KARLSRUHE, HEIDELBERG, MANNHEIM. Cu plecare din KARLSRUHE: FRANȚA, SPANIA, PORTUGALIA. Firma vă oferă călătorii în autocare noi, moderne, însoțitoare de bord, o masă caldă în UNGARIA, 2 bagaje gratuite. Informații și înscrieri, la Agențiile PLETL din ARAD, telefon 057 - 252291; LIPOVA 057 - 561377; 563011; TIMIȘOARA 056 - 294299; SIBIU - 069 - 216143; BRAȘOV 068 - 475216. (c)

ÎNCHIRIERI

Închiriez spații comerciale neamenajate (amenajare la înțelegere) str. M. Eminescu nr. 12, 100 mp, 450 $; str. Vârful cu Dor nr. 8, vizavi Piața Pompierilor, 250 mp, 650 $. Telefon 092.344.705. (20440)

Închiriez spațiu comercial 150 mp, str. Eminescu (Florăria). Telefon 090.044.114, 090.047.988. (20446)

Caut de închiriat, PE TERMEN LUNG, apartament 2 (două) camere, zona 300 sau zona Miorița, eventual CUMPĂR ÎN RATE. Telefon 250544 între orele 8-16. (20499)

Ofer pentru închiriat autofurgon lung - înalt, variante, colaborări. Telefon 095.680.589. (20560)

Caut să închiriez spațiu 100-200 mp, pe șosea principală, în jurul Aradului. Telefon 531950, familia Todor. (20617)

Dăm în chirie spații: 1300 mp, 60 mp, 60 mp, 200 mp, central. Telefon 094.787.524. (20670)

Ofer spre închiriere spațiu central, suprafața 90 mp. Telefon 094.907.469. (20791)

Oferim spre închiriere spații comerciale pentru magazine, depozite, producție, etc. Telefon 281036. (20862)

Închiriez spațiu comercial centura Arad - Nădlac. Telefon 274994. (20821)

Închiriez spațiu comercial curte + hală + 2 camere la stradă, pe str. P. Rareș, nr. 98. Telefon 228398; 094.261.683. (20835)

Ofer spre închiriere apartament central 3 camere, deosebit, 200 USD, cheltuielile incluse. Telefon 286143. (20509)

Caut pentru închiriat apartament 2-4 camere sau casă. telefon 213113. (20737)

Închiriem spațiu amenajat coafură cosmetică. Telefon 270357. (20875)

Ofer spre închiriere apartamente 1, 2, 3 camere, îmbunătățite, mobilate frumos, ultracentral. telefon 210555. (20927)

Caut urgent să închiriez garsonieră sau apartament (ne)mobilat. Telefon 210255. (20927)

PIERDERI

Pierdut carnet șomer eliberat de DMPS Arad pe numele Ganea Doina Silvia. Îl declar nul. (20909)

Pierdut carnet asigurat eliberat de CAS Arad, pe numele Bogdan Alimp. Îl declar nul. (20911)

✝ SERVICII FUNERARE ✝

SC „IN MEMORIAM" SRL,
str. EMINESCU nr. 4 (ATENȚIE, vizavi de CINEMA MUREȘUL)
telefon: 057-211929;
093.343.964;
str. ORIZONTULUI nr. 9A, (Bujac)
oferă SERVICII FUNERARE COMPLETE - NON STOP. Sicrie-modele multiple (simplelux), sicrie lux import ITALIA, ACCESORII. Intermediem COLACI, COLIVĂ etc.
ÎMBĂLSĂMĂM GRATUIT (formolizat).
OFERTĂ SICRIU, respete, cruce 1.200.000 lei (PLATA în RATE) Transport INTERN-INTERNAȚIONAL. (c.203)

SERVICII FUNERARE
NON STOP,
str. Mihai Eminescu,
nr. 20 - 22
„RO STYL COMPANY"
firmă producătoare de sicrie, vă oferă LA CELE MAI MICI PREȚURI: 15 modele sicrie cu reducere 10%; 6 modele sicrie lux; lenjerie deces, 8 modele; cruci; prosoape; lumânări; batiste; spălat; îmbrăcat; îmbălsămat. TRANSPORT INTERN și INTERNAȚIONAL. Vă mulțumim că ne-ați ales! Telefon 057 - 214422; 092.842.370; 094.690.121. (c)

✝ DECESE ✝

Cu adâncă durere anunțăm încetarea din viață a celui care a fost soț și tată
BRÂNEȚ GHEORGHE,
din Șagu. Înmormântarea va avea loc azi, 13 august 2001, ora 14.00, de la domiciliul din Șagu nr. 285. Familia îndoliată.

Cu adâncă durere anunță, încetarea fulgerătoare din viață, a iubitului nostru soț și tată,
CHIȘ NICU,
din localitatea VOIVODENI, în al 39-lea an al vieții sale. Înmormântarea a avut loc ieri, în localitate. În veci îndurerați: soția Dorica, fiul Dorinel și fiica Denisa.

Cu adâncă durere în suflet, anunțăm încetarea din viață, a iubitului nostru soț, tată, socru și bunic
mr. (r) LEIȚOIU NICOLAE,
în vârstă de 75 ani. Înmormântarea azi, 13 august 2001, ora 13, de la Capela Cimitirului Eternitatea. Familia îndoliată, Mia, Dorel, Matilda și Adi.

Cu multă durere în suflet, anunțăm trecerea în neființă a soției, mamei și bunicii noastre,
MARIȘ FLOARE.
Înmormântarea va avea loc marți, 14 august, ora 14.00, de la domiciliul de pe str. Vișinului nr. 9. Familia îndoliată.

A încetat din viață, după o scurtă suferință cel care a fost
GAL MIHAI,
de 62 ani, fost muncitor la Sere Arad. Înmormântarea va avea loc astăzi 13 august, ora 17.00 la cimitirul din Aradul Nou. Fie-i țărâna ușoară. Frații Gal și Gui.

✝ CONDOLEANȚE ✝

Mulțumim tuturor celor care au fost alături de noi, în marea durere pricinuită de decesul celui ce a fost
mr. (r.) ZDROPCE FLORIAN.
Familia veșnic îndoliată. (20902)

Împărtășim durerea familiei ZDROPCEA la decesul tatălui și socrului,
ZDROPCE FLORIAN.
Familia HULBĂR. (20901)

Udăm cu lacrimile neuitării mormântul dragului nostru fiu și frate,
CHIȘ NICU.
Vei rămâne veșnic în inimile noastre, imaginea ta urmărindu-ne pretutindeni. Cu inimile zdrobite de durere, mama, sora Nicoleta, cumnatul Sandu și nepoata Paula. (20936)

Suntem alături de colega noastră BĂTRÂN NICOLETA în durerea ei sfâșietoare provocată de decesul fratelui,
NICU CHIȘ.
Dumnezeu să-l odihnească în pace! Colectivul SC TOLEDO SA Arad. (20937)

Aduc un ultim omagiu bunului meu prieten
LUIGI CĂRUNTU
și transmit sincere condoleanțe familiei. Dumnezeu să-l odihnească în pace! Familia HADJIA IOAN. (20931)

Sincere condoleanțe colegei noastre, farmacist primar DELIA ȘUTEA, în nemărginita durere prin care trece. Familia farmacist Stoica. (20933)

Locatarii blocului 46 Piața Sporturilor, regretă dispariția celui care a fost, sculptorul
EMIL VITROEL
și transmit sincere condoleanțe soției îndoliate. (20935)

Cu nemărginită durere mă despart de tine, iubitul meu soț,
CĂRUNTU LUIGI DOREL,
plecat în veșnicie neașteptat de repede și într-un moment când aș fi avut mai mare nevoie de tine. Cât voi trăi te voi plânge și-ți voi păstra vie amintirea în sufletul și inima mea. Pe veci îndurerată, soția CĂRUNTU MIHAELA. (20937)

Un ultim omagiu iubitului nostru ginere și cumnat,
CĂRUNTU LUIGI DOREL.
Ve rămâne veșnic în amintirea noastră! Familia BRATU. (20938)

Nu-l vom uita pe
LUIGI,
niciodată. Pusi, Arleziana și tanti Delia, vom fi mereu aproape de voi. Ruxi și Hanzi. (20941)

Sonia și Mihaela, împărtășim marea voastră tristețe.
LUIGI
rămâne în amintirea noastră! Sincere condoleanțe! Adina, Bandi și Brigi.

Suntem alături de familiile CĂRUNTU și ȘUTEA, în marea lor durere pricinuită de pierderea lui
LUIGI CĂRUNTU.
Familia Avacovici.

Regrete, lacrimi și durere în suflet la trecerea prematură în neființă a bunului nostru prieten,
LUIGI CĂRUNTU.
Adriana și Sorin Popovici.

✝ COMEMORĂRI ✝

Pios omagiu la împlinirea a 10 ani, de la trista despărțire de cel care a fost
DRIMBA ERNEST,
soț, tată și bunic drag. Familia. (19910)

Azi, 13 august 2001, se împlinesc 6 luni de dor nestins de când iubita și buna noastră mamă,
TISAN MARIA,
din BACĂUL DE MIJLOC a plecat dintre noi pe drumul fără întoarcere. „Mamă tu ești cu noi, dar fără glas/ Noi te simțim și te păstrăm la orice pas/ Ești steaua noastră care strălucești/ Și drumul nostru-n viață ni-l călăuzești." Cu aceeași părere de rău și durere în suflet amintim și împlinirea a 16 ani de la decesul tatălui nostru,
TISAN GHEORGHE
și a bunicii noastre
REMEȚAN EMILIA
(ianuarie și august 1985), tot din BACĂUL DE MIJLOC. Slujba de pomenire și parastasul ridicat în memoria lor va avea loc duminică, 19 august 2001, ora 11, la CATEDRALA ORTODOXĂ (veche) din ARAD, loc drag și frecventat de mama noastră cât a locuit în ARAD. Îi vom păstra în inimile și gândurile noastre, cât vom trăi. Fiica VICTORIA MIUȚESCU din ARAD și fiul AUREL TISAN din LIPOVA, cu familiile lor precum și toți cei care i-au iubit cu adevărat. DUMNEZEU SĂ-I IERTE ȘI SĂ-I ODIHNEASCĂ! (20860)

Cu adâncă durere și regret amintim că astăzi, 13 august 2001, se împlinește un an de când a plecat dintre noi, cea care a fost o bună mamă, soră și bunică,
FIȚU IRINA.
Nu te vom uita niciodată! Fiicele: Liliana și Mihaela. (20876)

S-au scurs 5 ani de când a plecat dintre noi, dragul nostru soț, tată și bunic,
MUSCA ȘTEFAN,
din Caporal Alexa. Bunule îți spunem printre lacrimi și suspine, pentru toate câte-n viață le-am petrecut cu tine, pentru dragostea ce ne-ai purtat-o veșnic, tu vei rămâne-n amintire. Nepoatele: Adela și Roxana. (20878)

Se tânguie cu jale un clopot și suspinând ne spunem că azi, 13 august iubitul nostru fiu,
ing. TIBERIU TOMICI,
ai fi împlinit 30 de ani. În loc de La mulți ani! îți spunem: Dumnezeu să te odihnească în pace, cu credință că acolo unde ești veghezi asupra noastră cu aceeași dragoste și căldură cu care ne-ai înconjurat mereu. Mami, tati și Veronica. (20900)

Aduceri aminte și dor, la împlinirea a 10 ani de la despărțirea de cel care a fost pădurar
IOAN GIURGIU
din Bălcescu. Nu te voi uita niciodată! Fiica Rodica. (20912)

Pios omagiu, lacrimi și flori așternem pe tristul tău mormânt, la trecerea a 6 luni de când ne-ai părăsit pentru totdeauna, scumpa noastră
BRAD NINA.
Nu te-am uitat nici o clipă. Amintirea chipului tău drag va rămâne veșnic în inimile noastre. Dumnezeu să te odihnească în pace! În veci nemângâiați, soțul Ionică, copiii: Călin, Ionela și socrii. (20925)

● PRODUCE ȘI MONTEAZĂ UȘI ȘI FERESTRE DIN PVC
ARMAT CU PROFILE TROCAL GERMANIA
● PRODUCE ȘI VINDE GEAM TERMOPAN
LUCRU NEMȚESC

SATLINE

SALON DE EXPOZIȚIE:
ARAD, PIAȚA MIHAI VITEAZUL
BL. M 7, PARTER
TEL./FAX. 057/25 14 61; 094 50 72 11

ARCTIC ZANUSSI WHIRLPOOL BOSCH
GORENJE
AVEM CEL MAI AVANTAJOS SISTEM DE RATE FĂRĂ AVANS
SIEMENS
ARISTON
PHILIPS
INDESIT
MOULINEX

LA CORAURA
PREȚURILE sunt NEGOCIABILE!

ARAD
Revoluției nr. 10
vis a vis de BANC POST
tel/fax: 270.424 - 270.525

ARAD
Micălaca, Piața Soarelui
259.373 - 259.721 - 259.884
fax: 279.948

LIPOVA
Republicii nr. 5
561.804

IGNIS SONY PANASONIC AIWA
(2059724)

COMPUTER FORCE
ARAD
-Blv. Revoluției Nr. 101
(în incinta dispecerat "GETAX")
-ORAR: Luni-Vineri 9-17
Sambata 9-13
tel. 057-280.785
Timisoara 056-191.334

ACCES INTERNET GRATUIT 3 ORE !
PC INTEL CELERON 667 MHz
- 64 Mb SDRAM PC 133
-10 GB UDMA 100
-Monitor 15"digital OSD
-Placa video RIVA TNT2
-MODEM 56K INTERN
PRET : 349 $
Kit multimedia
CD ROM 52x ACER+Sound PCI+boxe
+50 $
GARANȚIE 3 ANI
CALCULATOARE IMPRIMANTE ACCESORII
*preturile nu contin TVA
3 ani garantie
6 ani experienta
GRATUIT !
livrare si instalare la domiciliu
(5927168)

Canon
Imaging across networks
199 USD*
Canon B155
- fax cu hârtie normală
- imprimare cu jet de cerneală
- rezolutie imprimare 360x360dpi
- telefon
Canon BJC 2100
- imprimantă cu jet de cerneală
- viteză tipărire 5ppm alb-negru
- rezolutie imprimare 720x360dpi
- optional cartus scanare 360x360dpi
- compatibil Windows
64 USD*

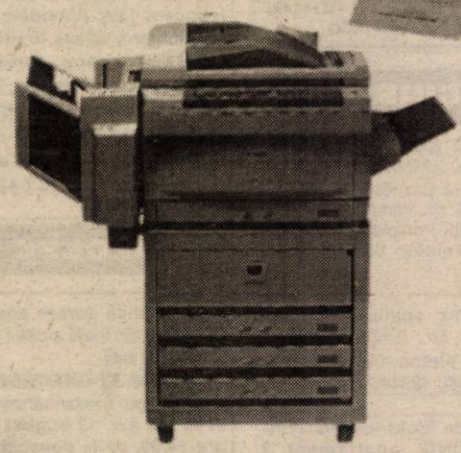

Let's make things better PHILIPS
Philips HFC 141
- fax cu hârtie termosensibilă
- moduri zi/noapte
- comutator de fax inteligent
129 USD*

*Prețurile nu includ TVA

Copiatoare A4-A3
începând cu 240 USD*

ELECTRONIC SHOP
Arad: P-ța UTA, bl. U1-2, tel/fax: 057 / 271123; 271642; 289642
Timișoara: Str. Lucian Blaga nr. 3 tel/fax: 056 / 196684; 196845

JUDEȚUL ARAD
CONSILIUL JUDEȚEAN
CABINET PREȘEDINTE

DISPOZIȚIA NR. 202
din 10.08.2001

privind convocarea Consiliului județean în ședință extraordinară
Președintele Consiliului județean Arad,
Având în vedere:
- prevederile art. 106 alin. 1 din legea nr. 215/2001
În temeiul art. 117 din Legea 215/2001 - Legea administrației publice locale,
DISPUNE:
Articol unic: Consiliul județean Arad se convoacă în ședință extraordinară în data de 16 AUGUST 2001, ora 13,00, cu următoarea
ORDINE DE ZI
1. Proiect de hotărâre privind mandatarea unui reprezentant în Adunarea generală a acționarilor la S.C. Construcții Rutiere S.A. Arad
2. Proiect de hotărâre privind numirea Consiliului de administrație la Regia autonomă Apă-Canal Arad.
3. Proiect de hotărâre privind eliberarea din funcție a directorului Bibliotecii județene „A. D. Xenopol" Arad.
4. Proiect de hotărâre cu privire la modificarea repartizării sumelor defalcate din taxa pe valoarea adăugată pe anul 2001.
5. Diverse.
PREȘEDINTE, CAIUS PARPALĂ

ÎNCHIRIEM SPAȚII COMERCIALE
1. Piața Sporturilor Bloc 24
2. Micălaca Bloc 337 sc. B+C
3. Str. Voinicilor Bloc 510 Micălaca
4. P-ța Gării nr. 1 Bloc A
5. Str. Mucius Scaevola Bloc S1
6. Str. Abrud, Bloc 125 Micălaca
7. Piața Arenei Bloc E
8. Str. Școlii Bloc X34/2
9. Str. Brezoianu Bloc A 34
10. Str. Spitalului Bloc 5
Informații la SC REAL SA
tel. 057/281036.

RADIATOARE
VOGEL & NOOT
Cele mai mici prețuri
Tel./Fax: 057-259213, 266239
Căutăm distribuitori

Vrei să-ți cumperi o mașină, un apartament dar NU AI BANI ?
IMPRUMUTURI
S.C. PRO - DOMUS S.A. SFÂNTUL GHEORGHE
Pentru bunuri de folosință îndelungată (imobil, autoturism, etc)
- pe 3 ani, comision 10% pe an
- pe 10 ani, comision 4% pe an
Informații tel.: 057 / 254 399 (c.a.)
Arad, str. I.C. Brătianu (fostă 30 Decembrie) nr. 11

BANCA "TRANSILVANIA" S.A.
SUCURSALA ARAD,
Str. Unirii nr. 5-7,
Tel. 057/283.122

AGENT WESTERN UNION!

ADEVĂRUL

COTIDIAN INDEPENDENT ARAD

Anul XIII, nr. 3382

Marți, 14 august 2001 ● 12 pagini ● 4000 lei ● e-mail: adevarul@arad.ro; adv.pub@arad.ro

BRAT Publicație auditată în semestrul II 1999

Tiraj mediu zilnic vândut: 34.958

WEST BANK S.A.
ARAD, B-dul Revoluției nr. 88
Tel: 284.888, Fax: 285.202

Dobânzi depozite persoane fizice
(suma minimă 500.000 lei)

1 lună	32%
2 luni	33%
3 luni	34%

DEFĂIMĂTORII CREDINȚEI

Pe fondul unor împliniri ale societății românești, datorate aplicării de către guvernul Năstase a programului adoptat de Congresul extraordinar care a dat naștere PSD, dușmani ai națiunii române, pe post de „cronoși", caută să-și devoreze propriii semeni dintr-o pornire atavică, din care răzbate ura împotriva a tot ce e românesc. Ei nu sunt alții decât descendenții altora care, prin anii '50, aveau aceleași porniri, pe atunci internaționaliste, acum de globalizare. Așa se face că indivizi care provin, în majoritate, prin părinți din fosta nomenclatură bolșevică, ca Andrei Cornea, Ornea, Dinescu, descendenții lui Leonte Răutu (fostul ideolog din anii '50 al PCR), Patapievici, Pleșu și mulți alții, școliți pe banii poporului prin Occident, ne dau astăzi lecții de democrație, pe care le ascultă muți de uimire un boier ca Stolnici sau ca fanariotul românizat Paleologu.

Nu i-am auzit pe acești descendenți, ca și pe alții ai boierimii române, făcând caz de suferințele lor, de viața tumultoasă și uneori ascetică pe care au dus-o. Dimpotrivă, cum afirma Stolnici, cu toate suferințele îndurate, a avut marea șansă de a fi optimist și un bun pofesionist, dublat de o enciclopedică cultură generală. În acest fel a rezistat și orice regim a avut nevoie de astfel de specialiști. Nu au ridicat glasul și nu au crâcnit împotriva poporului din care, în decursul istoriei, au provenit și s-au mândrit cu spiritualitatea și credința strămoșească.

Ce fac, în schimb, acești nevolnici amintiți, care au profitat cu nerușinare și profită în continuare de acest popor? Fie îl numesc popor prost (stupid people), cum face lozincardul scânteist din anii '48-'50 - Silviu Brucan, fie atacă, ca ceilalți, fibra națională a poporului nostru, făcând jocul unor forțe antinaționale ce vor destrămarea României.

Este o problemă discutată dacă în decursul istoriei am făcut bine că ne-am menținut credința strămoșească provenită din creștinismul primar și din primele biserici întemeiate de apostoli, sau ar fi trebuit, ca alții, să îmbrățișăm religia catolică.

D. ZĂVOIANU

(Continuare în pagina 5)

CASTELUL DIN MACEA - PRETINS DE TREI DESCENDENȚI AI ULTIMULUI PROPRIETAR

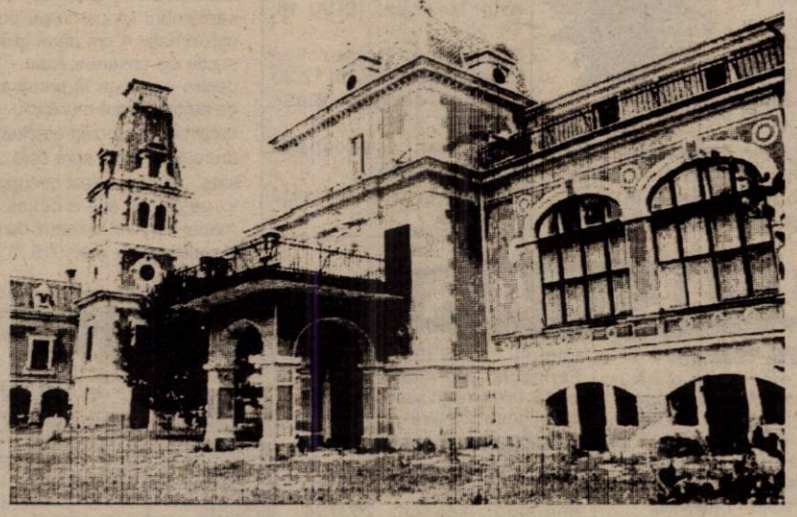

♦ Nepoții de frate ai doctorului Aurel Iancu cer restituirea în natură

Pag. 4

Citiți în ziarul de mâine

GARDA FINANCIARĂ NU ESTE UN BAU-BAU

declară dl. DAN CANCEL, Comisarul-șef al Gărzii Financiare Arad

LOTERIA VIZELOR S.U.A. 2001
SETURI DE ÎNSCRIERE LA:
- OFICIILE POSTALE
- FACTORII POSTALI
- PUNCTELE DE DIFUZARE A PRESEI
- AGENTI AUTORIZATI

Pulsul străzii

Foto: ȘT. MATYAȘ

REVENDICĂRILE REGELUI MIHAI ȘI OPINIA PUBLICĂ

După ce a primit înapoi castelul de la Săvârșin și alte imobile, Regele Mihai cere Pleșul, Pelișorul, Foișorul și alte proprietăți. Ce cred unii arădeni, simpli trecători pe stradă despre aceste pretenții, în **pag. 5**

ABONEAZĂ-TE LA ADEVĂRUL

■ Pentru luna septenbrie, prețul abonamentului este de numai 40.000 lei ■ Se pot face abonamente și pe trei luni, șase luni și un an, abonații nefiind afectați de majorările de preț ulterioare.

ADEVĂRUL COTIDIAN INDEPENDENT ARAD

PENTRU ABONAȚI, ZIARUL COSTĂ DOAR 1600 LEI

Raid printre... gropi

Foto: ONORIU FELEA

În urmă cu doi ani

UN CHEF A „REZOLVAT" DRUMURILE DIN SÂNICOLAU

strada Ady Endre din Aradul Nou - adevărat calvar pentru taximetriști

Pag. 6

ALGLASS
MOBILIER DIN P.A.L. LA COMANDĂ
● BUCATARII ● DORMITOARE ● CAMERE DE ZI
NOU
VANZARI IN RATE
Calea Timișorii nr. 53; Tel./Fax: 278820
Piața Spitalului Bl. 1D; Tel/Fax: 253868

CALENDAR

◆ Astăzi, Soarele răsare la ora 6 și 17 minute și apune la ora 20 și 24 de minute.

◆ Au trecut 225 de zile din acest an. Au mai rămas 140 de zile până în 2002.

◆ **Praznicul zilei: Biserica ortodoxă:** Înaintepraznuirea Adormirii Maicii Domnului; Sf. Pr. Miheea; **Biserica romano-catolică**: Sf. Maximilian Kolbe; **Biserica greco-catolică:** Sf. Pf. Mihea; Sf. Maximilian Kolbe; Înainteserbarea Adormirii Maicii Domnului.

Prin ANL
96 APARTAMENTE PENTRU ARĂDENI

Agenția Națională a Locuințelor a aprobat construirea în Arad a 96 apartamente. Dl. Șerban Popescu, director în cadrul Prefecturii preciza: „Am întâmpinat multe greutăți în aprobarea proiectului, în sensul că Primăria a spus că nu există terenuri disponibile pentru construirea acestor imobile. În cele din urmă la intervenția d-lui prefect s-a găsit un amplasament în acest scop.

Lucrările vor fi efectuate de o societate arădeană. La sfârșitul săptămânii trecute, Prefectura Arad a transmis ANL-ului date privind primele cinci firme arădene care prestează acest gen de lucrări, urmând să se organizeze și o licitație în acest sens.

M. MICAN

Festivalul de la Moneasa
CONCURS DE PRESELECȚIE

Orchestra Populară Rapsozii Zărandului Arad organizează concurs de preselecție pentru soliștii de muzică populară în vederea participării la festivalul concurs ce va avea loc la Moneasa în data de 26 august 2001, aflat la cea de-a XXXII-a ediție, preselecția va avea loc joi 23 august, orele 10, la sediul orchestrei din B-dul Revoluției nr. 85, informații la telefon 281522.

ÎN ATENȚIA VETERANILOR DE RĂZBOI

În ziua de 16 august 2001, ora 12,00, va avea loc la sediul Filialei Județene ANVR „Zărandul" Arad din Bd. Decebal nr. 19 („Cercul Militar"), Adunarea Generală a tuturor președinților de subfiliale comunale și orășenești. Vor fi făcute comunicări asupra primirii BREVETELOR MEDALIA CRUCEA COMEMORATIVĂ A CELUI DE-AL DOILEA RĂZBOI MONDIAL 1941-1945, pentru toți veteranii care nu au primit și sunt în viață.

Președintele Filialei Jud. ANVR Arad
General Bgd. Art. (rtg) Aurel Golcea

A venit BARZA!

La Arad: **Bârzan** Rebeca Bianca, **Balint** Anamaria, **Pop** Denis, **Horga** Laurențiu, **Anghelina** Paul Răzvan, **Gabor** Matei, **Bauer** Ariana, **Dăscălău** Ariana Maria, **Doroț** Florina, **Cârpaci** Isac, **Candale** Acel Emanuel, **Bistrian** Remus Denis, **Colompar** Emanuel, **Fericean** Raul Gheorghe, **Săftoiu** Ana-Maria Ariana, **Cristea** Roxana Adina, **Cozgârea** Sorin Bogdan.

METEO

Vremea va fi în general frumoasă și se va încălzi. Cerul va fi variabil și doar izolat, îndeosebi la munte, va mai ploua slab. Vântul va sufla în general slab. Dimineața, în zonele joase, vor fi condiții de ceață.

Temperaturi maxime: 26 la 28°C; **Temperaturi minime**: 12 la 15°C.

CINEMATOGRAFE

Dacia: Evoluție (SUA) 11; 13; 15; 17; 19; 21
Mureșul: Naufragiatul (SUA) 10; 13; 16; 19
Arta: Mexicanul (SUA) 16; 18; 20
Sala Mică: Doctor T și femeile (SUA) 15,30; 17,30
Grădina de vară: Blade (SUA) 21,30
Progresul: O escapadă super (SUA) 16
Ce e mai bun în viață (SUA) 18

DRUMARII ÎI SCOT PE MORODANI LA ... PLIMBARE

Locuitorii satelor Iermata și Moroda sunt nevoiți de câteva săptămâni să parcurgă pe jos aproximativ 4 km până la intersecția cu șoseaua Arad - Ineu pentru a ajunge la prima stație de autobuz spre municipiu. Asta datorită unor lucrări efectuate la drumul comunal spre cele două sate. „Drumul a fost decupat pe ici pe colo și așa a rămas. Nici măcar singurul autobuz de care beneficiam nu mai intră în sat", povesteau nemulțumiți localnicii.

Aceștia, în mare parte agricultori, transportau la piețele din Arad saci cu legume. Acum ei cară sacii până „în drumul Iermeții" cu cărușele sau chiar pe cărucioare.

Luând legătura cu **S.C. Construcții Ineu**, firma care efectuează aceste lucrări, ing. Dan Popescu a declarat: „Sesizări sunt multe. La fel și nemulțumiri. Dacă le faci drumul - e rău că le faci, dacă nu - la fel. E adevărat că am decupat drumul, dar în cursul acestei săptămâni vom trece la plombări. Am sistat lucrarea pentru că nu am avut bitum".

Intenția de reparare a carosabilului cu pricina este într-adevăr bună, dar numai în situația în care ea se va și finaliza.

MADIANA MICAN

Au plecat dintre noi!

✝ Gal Andrei (1937); Ghionghioș Silvia (1919); Rohacs Maria (1947); Mariș Floare (1934); Fazekas Ștefan (1914); Bone Elisabeta Pirosca (1928).

La „Billa"
CUMPĂRĂTURI NEACHITATE

Vineri seara, un angajat al S.C. Billa SRL, **Cioncioiu Titu** (47 ani), din Lipova, s-a gândit să-și facă cumpărăturile din complex fără să plătească marfa luată, în valoare totală de 877.329 lei. Prejudiciul a fost recuperat în întregime, iar **Cioncioiu Titu** este cercetat în stare de libertate. Bineînțeles că a rămas și fără loc de muncă!

UTILITARE

PIEȚE, TÂRGURI

Astăzi este zi de piață la Sebiș, Almaș, Apateu, Semlac, Sântana, Șilindia, Vârfurile. Târguri săptămânale se desfășoară astăzi la Chișineu Criș, Almaș, Șilindia și Vârfurile (sat Avram Iancu - Tăcășele).

Mâine, miercuri, va fi zi de piață la Pâncota, Beliu, Buteni, Șiclău, Macea, Vânători, Pecica, Șiria și zi de târg la Beliu și Buteni.

FARMACII DE SERVICIU

Farmacia **„Remedium"**, B-dul Revoluției, nr. 52-54, telefon 233195 cu program de luni până vineri de la orele 7,30-20,00 iar sâmbăta de la 8,00-14,00; Farmaciile **„Sinapis"**, B-dul Revoluției, nr. 88, lângă Noul Stil, telefon 282369, **„Noua Farmacie"**, str. Andrei Șaguna, nr. 15, telefon 948 sunt de serviciu cu program non-stop.

URGENȚE STOMATOLOGICE

Cabinetul de pe str. Crișan (în spate la Gionelli) are program non-stop. Telefon: 253794. Cabinetul din B-dul Revoluției nr. 62, ap. 17, între orele 9,00-19,00. Telefon: 256665.

ADMINISTRAȚIA FINANCIARĂ

Administrația Financiară a municipiului Arad: Asistență contribuabili (impozitul pe venitul global) - telefon 280633, 280733, int. 198.

TELEFON DE URGENȚĂ LA POLIȚIE: 955

CURSUL VALUTAR*

VALORI ÎNREGISTRATE IERI, 13 AUGUST

Denumirea valutei	BNR	BCR		BRD		Banca Transilvania		Banca Agricolă		Bursa neagră	
		C	V	C	V	C	V	C	V	C	V
EURO	26737										
Dolar S.U.A.	29812	29680	29880	29600	29900	29750	30100	29600	29900	29700	29900
Marca germană	13670	13295	13795	13320	13675	12990	13650	13200	13650	13300	13400

„ADEVĂRUL" VĂ ASCULTĂ

La telefonul dimineții, 280944, între orele 9,00-12,00

● **D-l Aurel Barbu**, domiciliat pe strada Crișan, ține să-și spună părerea cu privire la atât de mediatizata vizită a aleșilor locali, în Canada. „Sunt de acord cu plecarea în Canada, dar pe banii lor. De asemenea, perioada aceasta să fie inclusă în concediul lor de odihnă, iar indemnizațiile să fie scăzute corespunzător. Le-aș sugera ca pe banii cu care ar trebui să finanțeze excursia, să repare trotuarul de pe stada Crișan, că pe timp de ploaie este impracticabil", susține d-l Barbu.

Redactor de serviciu, A. BUGARIU

La telefonul după-amiezii, 280003, între orele 15,00-18,00

● O locatară a blocului 338 din zona Micălaca sesizează atitudinea iresponsabilă a stăpânului unui câine, rasa Pit-Bull. Lăsat liber și fără botniță, câinele - care aparține rasei celei mai periculoase - a atacat un câine maidanez, Leu, aciuat de ceva timp la blocul amintit și devenit de-al casei, atât pentru adulți cât și pentru copiii din zonă. Odată năpustit asupra lui Leu, Pit-Bull-ul n-a mai putut fi stăpânit și, spun cei care au asistat neputincioși la masacru, nici măcar comenzile proprietarului câinelui de rasă nu au reușit să-l tempereze. Pit-Bull-ul și-a părăsit prada înainte ca aceasta să-și dea obștescul sfârșit. Nu se poate lua atitudine față de acești câini - întreabă, pertinent, locatara?

● Petru Maleș locuiește în apropierea Pieței Fortuna, locul unde, spune dumnealui, „s-a asigurat un nou sediu pentru gardienii publici, în incinta unei rulote unde altădată se vindea pâine. Toată ziua stau la umbră și beau cafea. Oare ăsta să le fie serviciul?"

Redactor de serviciu, T. M.

Primim din partea cititorilor
Mulțumiri

„În legătură cu articolul despre «spartul oalelor» din cotidianul dvs. din 10 august a.c., vă rog să-mi permiteți să mulțumesc pe această cale d-lui prefect Gheorghe Pele, pentru că după ce m-a ascultat, a pus punct unei situații anormale, care au durat deja luni de zile.

Totodată, mulțumesc și cotidianului «Adevărul» pentru înțelegerea și sprijinul acordat în rezolvarea cu profesionalism a situației".

Ferariu Rafael, str. Episcopiei - Arad

HOROSCOP

Marți, 14 august

Berbec (21.03-20.04). Asumarea unor riscuri poate fi extrem de rentabilă astăzi. Dar luați-vă unele măsuri de precauție pentru a obține rezultatele dorite.

Taur (21.04-20.05). Chiar și lucrurile plicticisitoare pot fi uneori bune la ceva. Veți constata azi că până și ceva neplăcut poate aduce foloase.

Gemeni (21.05-20.06). Se pare că mai aveți și prieteni apropiați, cărora le puteți împărtăși proiectele dvs. fără teamă. Nu va fi exclus să primiți un ajutor prețios din partea acestora.

Rac (21.06-22.07). Azi veți sta sub semnul prudenței. O acțiune pripită sau chiar o vorbă aruncată când și cui nu trebuie v-ar putea aduce mari necazuri.

Leu (23.07-22.08). Cu puțină voință (și mult efort) veți reuși, cu ceva întârziere însă, să vă puneți planurile în practică.

Fecioara (23.08-22.09). Evenimentele care se succed în această perioadă contrazic nu doar prognozele dvs. pe termen lung ci și cele pe termen scurt. Din fericire, tot acest talmeș-balmeș se va termina în curând.

MOCHETA
Arad, Piața Gării
Telefon 235.221
MARI REDUCERI DE PREȚURI
MONTAJ LA STANDARDE EUROPENE

Balanța (23.09-22.10). Oricât de rentabile v-ar părea unele compromisuri, ați face mai bine să le evitați. Dacă veți abdica de la principiile dvs. nu veți avea decât de pierdut.

Scorpion (23.10.-21.11). Nu vă puteți opune schimbărilor care se profilează la orizont, oricât ați încerca. Din fericire, veți găsi căi de a profita din plin de pe urma acestora.

Săgetător (23.11-21.12). Veți avea foarte mult de câștigat de pe urma sincerității în relațiile cu cei apropiați.

Capricorn (22.12-19.01). Cu sau fără voia dvs. vă veți trezi implicat(ă) într-o luptă pentru putere sau veți fi destul de aproape de „terenul de luptă" pentru a vă bucura de spectacol.

Vărsător (21.01-20.02). Sunteți acaparat(ă) în întregime de persoana iubită, alături de care veți petrece momente memorabile.

Pești (19.02-20.03). Norocul vă surâde la fiecare pas și e recomandat să profitați din plin de această „favoare".

La Nădab
FOCAR DE HEPATITĂ

Numărul cazurilor de hepatita A în rândul copiilor este în creștere în ultima perioadă de timp. Astfel, în prezent, la secția de boli contagioase din cadrul Spitalului Clinic Județean sunt internați 23 de pacienți, dintre care 11 provin din rândul colectivității de rromi din satul Nădab, iar restul sunt cazuri sporadice. „În colectivitatea de rromi din Nădab, datorită condițiilor igienico-sanitare precare s-a dezvoltat un focar de hepatita A. Din această cauză credem că și în perioada imediat următoare vom avea solicitări de internare din zona respectivă" spune dr. Mirandolina Prișcă, medic în cadrul secției de boli contagioase. Problema cea mai mare, în opinia cadrelor medicale, este că, „se apelează la ajutor de specialitate, de-abia după ce majoritatea bolnavilor au fost «consultați» de feluriți vraci care le fac mai mult rău decât bine."

A. BUGARIU

Echipa de serviciu

***GABRIELA GROZA** - secretar de redacție.*
Bianca Felea, Ioan Leac, Dina Rujan, Ramona Vidulescu
– tehnoredactare computerizată.
***Sorina Ambruș, Doina Jurcă, Călin Mnerie, Aurica Telcian** – corectură.*

PROGRAMUL DESFĂȘURĂRII SFINTELOR SLUJBE DE HRAMUL ADORMIRII MAICII DOMNULUI

SFÂNTA MĂNĂSTIRE HODOȘ-BODROG

Marți, 14 august:
orele 10,00 - Sfânta Liturghie
orele 15,00 - Sfințirea apei
orele 16,00 - Vecernia cu Litie și Priveghere
orele 20,00 - Drumul Crucii
orele 22,00 - Sfântul Maslu
orele 23,00 - Prohodul și Acatistul Adormirii Maicii Domnului

Miercuri, 15 august:
orele 02,00 - Sfânta Liturghie
orele 6,00 - Sfântul Maslu
orele 9,30 - Sfânta Liturghie Arhierească

MĂNĂSTIREA „SF. SIMION STÂLPNICUL" GAI

Marți, 14 august:
orele 18,00 - Vecernia cu Litie
orele 19,30 - Taina Sfântului Maslu
orele 22,30 - Utrenia cu Prohodul Adormirii Prea Sfintei Născătoare de Dumnezeu

Miercuri, 15 august:
orele 02,00 - Sfânta Liturghie
orele 7,00 - Aghiasma Mică și Acatistul Adormirii Maicii Domnului
orele 9,00 - Sfânta Liturghie
orele 11,30 - Taina Sfântului Maslu

MĂNĂSTIREA FEREDEU

Marți, 14 august:
orele 19,00 - Vecernia cu Litie
orele 21,00 - Utrenia

Miercuri, 15 august:
orele 8,00 - Sfințirea apei
orele 8,30 - Acatistul Adormirii Maicii Domnului
orele 9,30 - Sfânta Liturghie
orele 11,30 - Sfântul Maslu

Privind contorizarea energiei termice

DREPTURILE CONSUMATORILOR SE CER PRIN INSTANȚĂ

● interviu cu dl. CELU FLORINCAȘ, președintele APC Arad

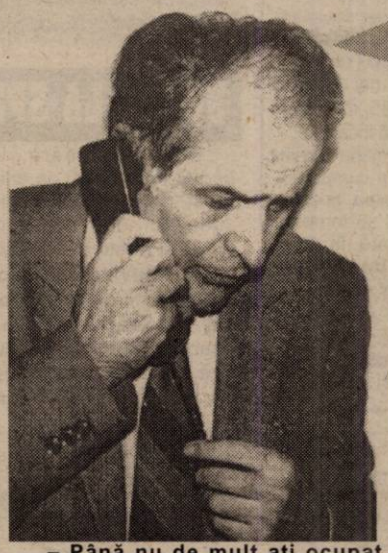

– Până nu de mult ați ocupat funcția de inspector-șef al OJPC, devenind ulterior președintele Asociației pentru Protecția Consumatorilor. Care este obiectul de activitate al noii asociații pe care o conduceți?

– APC a Municipiului Arad este o organizație non-profit, constituită în baza Ordonanței 91/1992, în scopul de a apăra interesele legitime ale consumatorilor. Ea se ocupă atât de consultanță și informare în domeniul comerțului cât și de serviciile asigurate consumatorilor (fie persoane fizice sau juridice).

– Ce relații există între OJPC și APC?

– Foarte strânse. Problemele deosebite constatate de noi se transmit OJPC-ului, care are dreptul de a lua măsuri și a aplica sancțiunile prevăzute de lege.

– Ce acțiuni ați întreprins în ultima perioadă în beneficiul consumatorului?

– Interesul nostru la ora actuală se îndreaptă în special către modul în care factorii de decizie sprijină consumatorii în vederea extinderii procesului de contorizare a energiei termice. Din punctul nostru de vedere acești consumatori de energie termică se împart în trei categorii: **cu dare de mână**, printre care se numără cei care și-au montat minicentrale termice pe gaz metan și pe care nu-i mai interesează soarta celorlalți; categoria celor **năpăstuiți** - mereu restanțieri, o mare parte decuplați de la sursele de energie și apă. Cel de al treilea tip de consumatori reprezintă un procent de cca 80 la sută dintre noi, cu venituri medii și mici. Aceștia fac eforturi disperate pentru a-și strânge bani în vederea achiziționării unui contor de energie termică.

– Ce trebuie să facă cetățeanul de rând pentru achiziționarea unor astfel de contoare?

– Ce trebuie să facă?... Zeci de demersuri la S. C. Arterm - pentru aprobare, să plătească proiectul în valoare de 600.000 lei, să cumpere un contor de la 11-18 milioane de lei, să înregistreze contorul la Arterm și apoi să întocmească contractul de montare de 5,6 milioane lei, cu plata în avans de 50 la sută din sumă. Abia în final urmează programarea pentru montare.

– Ați făcut vreun demers în acest sens?

– Desigur! Am solicitat ca măcar proiectul și manopera să fie suportate de furnizor, cum s-a procedat și la contoarele de apă caldă menajeră. Primăria Arad ne-a răspuns că în acest an programul C. L. nu prevede finanțarea contorizării apei calde menajere.

– Acceptați situația?

– Nu! Ne rămâne acțiunea în instanță. Cu sprijinul asociațiilor de locatari vom solicita pe această cale recuperarea cheltuielilor pentru contorizarea energiei termice la branșamentele blocurilor.

– Vă mulțumim!

MADIANA MICAN
Foto: AL. MARIANUȚ

INCENDII PROVOCATE DE TRĂZNETE...

*Vremea nefavorabilă a provocat unele pagube pe raza județului Arad. Un **trăznet** a lovit acoperișul locuinței lui **Ioja Marcu**, din Dieci, provocând un incendiu ce a fost stins de vecini și pompierii militari din Gurahonț. Prejudiciul cauzat se ridică la 150.000.000 lei. În aceeași zi, la domiciliul lui **Crista Ioan**, din Bocsig nr. 139, a izbucnit un incendiu provocat de trăznet, arzând în întregime depozitul de furaje, valoarea incendiului fiind estimată la 5.000.000 lei. Focul a fost stins cu ajutorul pompierilor militari din Ineu. Tot un **trăznet** a lovit șopronul de fân de la stâna lui **Sava Vasile**, aflată la marginea localității Zărand. În urma incendiului, au ars peste 40 de tone de fân, valoarea totală a prejudiciului fiind estimată la 40.000.000 lei.*

Coordonator vamal

RĂSTURNAT ÎN ȘANȚ

Crișan Pantea Adrian-Iulian (23 ani), din Ineu, coordonator vamal în Zona Liberă Curtici, conducea autoturismul Opel Vectra, având numărul de înmatriculare B-22-NHK, în raza localității Gurahonț. Neadaptând viteza la condițiile de drum a părăsit partea carosabilă și s-a răsturnat în șanț. În urma impactului, a fost ușor accidentat conducătorul auto, Crișan Pantea.

MODIFICĂRI ÎN CIRCULAȚIA TRENURILOR

Ca urmare a unor lucrări de reparație a liniilor CF între stațiile Bârzava și Conop, vor avea loc câteva modificări în orarul de circulație a trenurilor, în data de 18 august a.c.

1. Tren **EC 47** (Budapesta - Arad plecare 12,30 - București sosire 21,46) se anulează pe distanța Arad - Ilia și **va circula pe ruta ocolită Arad plecare 12,35 - Timișoara Nord sosire 13,24**; plecare 13,26 - Deva plecare 16,19 - Simeria plecare 16,40.

2. Tren Pers. 2373 (Săvârșin plecare 11,47 - Arad sosire 13,46) se anulează în relația Săvârșin - Radna sosire 12,54 și va circula pe distanța Radna - Arad.

3. Tren Pers. 2374 (Arad plecare 07,50 - Săvârșin sosire 09,50) se anulează în relația Radna - Săvârșin și va circula pe distanța Arad - Radna.

4. Trenurile EC 46 (București Nord plecare 06,10 - Arad 15,03 - Budapesta), EC 375 (Praga - Arad sosire 13,52 - București Nord sosire 23,19), Pers. 2043 (Simeria plecare 12,30 - Arad sosire 16,34), **vor acumula o întârziere de aproximativ 50 min.**

S. AMBRUȘ

Doi bețivi din Nădlac

AU SPART PARBRIZELE UNUI BMW...

Doi nădlăcani, **Măcean Nicolae** (30 ani), vânzător la GFS Turnu și **Herghelegiu Constantin** (49 ani), fără ocupație, după ce au golit mai multe sticle cu băuturi alcoolice au făcut praf parbrizul față și spate al autoturismului BMW, AR 02 JVE. BMW-ul se afla parcat la fima **„General '94" SRL Nădlac**. Cei doi bețivi sunt cercetați în stare de libertate, sub acuzația de săvârșire a infracțiunii de distrugere. Ei riscă pe lângă plata parbrizelor și o pedeapsă cu închisoarea.

Hoți din mașini!

DE LA UN RADIOCASETOFON - LA... ZDUP

Jurcan Viorel (29 ani) și **Mocuța Cristian** (30 ani), din Arad, au sustras din autoturismul unui arădean un radiocasetofon și trei boxe. Suprinși în flagrant delict, cei doi au ajuns la Parchetul de pe lângă Tribunalul Arad, care le-a emis mandate de arestare preventivă pe timp de 30 de zile. Radiocasetofonul a fost înapoiat proprietarului.

MUNIȚIE NEEXPLODATĂ

Pe malul drept al Mureșului, în zona balastierei Fântânele, au fost găsite 28 de proiectile, de calibru 76 mm, 2 proiectile de calibru 100 mm și 7 bombe de aruncător de calibru 82 mm. Toate proveneau din perioada celui de al doilea război mondial. Chemați la fața locului, ofițerii Apărării Civile au sosit prompt, ridicând muniția neexplodată. În aceeași zi, la Dezna, în grădina lui **Voian Ștefan** str. Avram Iancu nr. 69, a fost găsită o grenadă defensivă, rămasă și ea din cel de al doilea război mondial. Și în acest caz, ofițerii Apărării Civile au ridicat grenada, urmând ca ulterior toată muniția descoperită să fie distrusă.

CASTELUL DIN MACEA - REVENDICAT DE TREI DESCENDENȚI AI ULTIMULUI PROPRIETAR

Unul dintre cele mai cunoscute monumente din județul Arad, castelul din comuna Macea, face obiectul unei cereri de retrocedare depusă, în baza legii 10/2001, de trei descendenți ai ultimului proprietar.

Cei trei descendenți ai ultimului proprietar au depus notificarea în data de 12 iulie. Ei sunt nepoți de frate ai doctorului Aurel Iancu și cer restituirea în natură. În notificare, petenții estimează valoarea imobilului la 750.000 de dolari. Conform legii, Primăria comunei trebuie să se pronunțe, în termen de 60 de zile de la depunerea cererii, asupra retrocedării imobilului.

Castelul de la Macea a fost construit în anul 1728 de grofui Petru Csarnovici. Împreună cu domeniul din jurul său, castelul a avut mai mulți proprietari, ultimul fiind medicul Aurel Iancu, care l-a cumpărat în 1924. El a fost expropriat în anul 1946, în baza legii 187/1945 privind reforma agrară. Atunci, aproape jumătate din domeniu a fost împărțit în parcele și repartizat ca locuri de casă. Pe terenul din jurul castelului, care are aproximativ 22 de hectare, a fost amenajat, începînd din anul 1968, un parc dendrologic, unde, pe lîngă copacii seculari, au fost aduse și naturalizate mii de specii din cele mai rare plante de mare valoare științifică.

După naționalizare, în castel au funcționat, pe rînd, o cazarmă pentru trupele sovietice, apoi tabără de copii, sediu CAP și internat pentru copiii cu handicap. Primăria comunei a preluat castelul în anul 1985, cînd copiii au fost mutați în altă localitate.

După 1989, Primăria a primit mai multe oferte de cumpărare, dar legea nu permitea vînzarea acestuia. Castelul și domeniul au fost concesionate, în 1991, Universității de Vest Vasile Goldiș din Arad, pentru o perioadă de 20 de ani. În urma unor importante reparații, castelul a devenit centru pentru cercetare și activități științifice.

CRIZĂ DE SÂNGE

Centrul de Transfuzii Sanguine din Arad, instituția care asigură rezervele de sânge pentru spitalele din municipiu și din județ, se confruntă cu o nouă criză de sânge pentru toate grupele sanguine. În mod deosebit rezervele sunt pe muchie de cuțit la grupele B III și AB IV, RH pozitiv.

HOȚIE, LA SPITALUL JUDEȚEAN

Duminică seara, un bărbat între 20-30 de ani a furat de la Spitalul Județean, din camera de gardă a secției Chirurgie, un televizor color, cumpărat în urmă cu șapte ani. Cu obiectul în brațe a coborât scările spitalului, fără să atragă suspiciunea persoanelor aflate pe palier. Hoțul a fost văzut pe parcursul întregii zile perindându-se prin zona unde a comis furtul. Personalul medical dezaprobă atitudinea persoanelor care intră în spital în afara orelor de vizită, încălcând astfel regulamentul acestei instituții.

PNȚCD - ULTIMELE PREGĂTIRI ÎNAINTE DE CONGRES

Ieri, cu o zi înainte de desfășurarea congresului PNȚCD organizat de susținătorii lui Victor Ciorbea, s-a întrunit la București Consiliul Național de Conducere al partidului. Biroul Național de Conducere al PNȚCD a prezentat un raport politic, după care CNC a validat toate hotărârile luate de conducerea interimară de la începutul crizei interne.

În cadrul CNC au fost judecate apelurile depuse de către membrii PNȚCD excluși din partid însă, previzibil, toate au fost respinse. Țărăniștii au efectuat ieri o serie de modificări statutare care vor fi supuse astăzi aprobării Congresului. PNȚCD a renunțat la funcția de primvicepreședinte și la cea de președinte al CNC însă a lărgit Biroul Național și Delegația Permanentă.

F. G.

În data de 27 august

CAMERA DEPUTAȚILOR A FOST CONVOCATĂ ÎN SESIUNE EXTRAORDINARĂ

Camera Deputaților a fost convocată în sesiune extraordinară în data de 27 august, pentru a dezbate Ordonanța de Urgență privind prelungirea unor termene prevăzute de Legea caselor naționalizate, informează un comunicat al Direcției de presă a Camerei remis, ieri, agenției MEDIAFAX.

Și Senatul a fost convocat în sesiune extraordinară, în data de 27 august, pe ordinea de zi fiind înscrisă și Ordonanța de prelungire a unor termene prevăzute de Legea 10/2001 privind casele naționalizate.

Ordonanța de urgență pentru prelungirea unor termene prevăzute de Legea nr.10/2001 privind regimul juridic al unor imobile preluate în mod abuziv în perioada 6 martie 1945-22 decembrie 1989 a fost publicată, luni, în Monitorul Oficial, fiind depusă în aceeași zi la Parlament. Actul normativ a fost adoptat de Executiv la data de 19 iulie și prevede inclusiv prelungirea cu trei luni a termenului în care persoana îndreptățită trebuia să notifice persoana juridică deținătoare că solicită restituirea în natură a imobilului, termen care expiră pe 14 august 2001.

DISPĂRUT FĂRĂ URMĂ

Exact acum o săptămână, Ioan Sebastian, în vârstă de 47 de ani, din Ineu, tată a patru copii, a fost găsit în câmp, jefuit de bani și cu urme de agresiune. Agresorul și-a amenințat victima cu moartea în cazul în care îndrăznește să-i denunțe identitatea. În seara aceleiași zile, Ioan Sebastian a fost internat la Spitalul din Ineu, pentru a i se acorda îngrijiri medicale. La puțin timp după internare, bărbatul a dispărut fără urmă. Singura persoană care l-a mai văzut, în pijama, a fost paznicul cabanei de la vie, căruia i-a spus: „mă duc să mă prăpădesc". Poliția continuă cercetările.

MARȚI, 14 AUGUST 2001

TVR 1

7,00 Jurnal de dimineață
7,15 Practic matinal
9,20 Jurnal
9,30 Dragă, am micșorat copiii! - s.
10,15 TVR Craiova
10,55 TVR Cluj-Napoca
11,45 TVR Iași
12,30 TVR Timișoara
13,15 Pasiuni - s. rel.
14,00 Jurnalul de prânz
14,10 Infomania
14,30 Niciodată nu a prea târziu - s. rel.
15,35 Orice e posibil - s.
16,00 Puncte cardinale
16,30 Kronika
17,30 O idee pe zi pentru România
17,40 Pasiuni - s.
18,25 Garantat 100%
18,55 Alege muzica!
19,25 Bărbații fatali - s.
19,50 Nopți albe lângă Biserica Neagră
20,00 Jurnal. Meteo
20,40 Sport
20,45 În așteptarea luminii - comedie, SUA, 1990
22,25 Geena Davis - s.
22,55 Jurnalul de noapte
23,10 Studioul artelor
0,10 Teatrul TV prezintă: **Frumoșii nebuni ai marilor orașe**
2,15 Jurnal. Meteo - rel.
3,00 În așteptarea luminii - rel.

TVR 2

7,00 Femeia misterioasă - s. rel.
7,50 Microrecital Cargo - rel.
9,00 Prietenii lui Piticot - rel.
9,50 Fete vesele - s.
10,15 Tată, am încurcat-o! - rel.
10,40 Știri
10,45 Veni, video, vici! - rel.
11,00 Bărbați, la cratiță!
12,00 În mijlocul furtunii - rel.
12,50 Femeia misterioasă - s.
13,45 Călătorind prin țară - rel.
14,15 Desene animate
15,30 Știri
15,35 Toți împreună
16,25 E dreptul tău!
17,00 Tată, am încurcat-o! - s.
17,30 Vară pentru 2
17,45 Poftă bună!
18,30 Telejurnal
19,15 Veni, video, vici!
19,30 Des. animate
20,00 În mijlocul furtunii - s.
20,50 Capcana mercenarilor - dramă, România, 1986
22,40 Știri
22,45 Stăpânul animalelor - s.
23,35 Patrimoniu
0,20 TVM. Mesager
0,55 Fete vesele - rel.
1,20 Vară pentru 2 - rel.
3,05 Pop Club - rel.
4,05 Odiseea albastră - rel.
4,40 Capcana mercenarilor - f. rel.

PRO TV

7,00 Bună dimineața!
8,00 Știrile ProTv
9,00 Tânăr și neliniștit - rel.
10,00 Hercule - s.
(●) 10,45 Vara ispitelor
11,00 Profiler, psihologia crimei - s. rel.
11,45 Ani de liceu - s.
(●) 12,15 Torrente, un polițist suburban - comedie/thriller, Spania, 1998
(●) 14,00 Priviri incendiatoare - comed. SUA, 1993
15,30 Colombo - Cântecul lebedei - s.
16,50 Tilică, reporter de reporter
(●) 16,55 Vara ispitelor
17,00 Știrile Pro TV - ProTV te ascultă ce vezi
17,15 Beverly Hills - s.
18,05 Tânăr și neliniștit - s.
18,50 Tilică, reporter de reporter
(●) 18,55 Vara ispitelor
19,00 Știrile PRO TV
(●) 20,00 Total Recall - s.
(●) 20,50 Spitalul de urgență - s.
21,55 Vara ispitelor
22,00 Știrile Pro TV
22,35 Vara ispitelor
23,00 .ro
23,10 Ally McBeal - s.
0,00 Prietenii tăi - s.
0,30 Vara lui Zero
0,35 Pătrățelu' roșu
1,00 Profiler, psihologia crimei - s.
2,00 Zero - rel.
2,30 Familia Hughley - s.

TV ACASĂ

7,15 Știrile de Acasă - rel.
7,55 Căsuța poveștilor - rel.
8,15 90-60-90 Fotomodele - rel.
9,15 Îngerașul - rel.
10,00 Șoimii călători -s.
10,25 Acasă la bunica - rel.
(●) 10,35 De 3 x femeie - rel.
11,30 Betty cea urâtă - rel.
12,30 Dreptul la viață - rel.
13,30 Miracolul iubirii - s.
15,30 Doctorul casei - rel.
16,00 90-60-90 Fotomodele - s.
16,45 Desene animate
17,00 Terra nostra - s. rel.
17,55 Acasă la bunica
18,05 Dreptul la viață - s.
18,55 Știrea zilei
19,00 Îngerașul - s.
19,55 Des. animate
20,00 Știrile de Acasă
(●) 20,40 De 3 x femeie
21,30 Betty cea urâtă - s.
22,30 Terra nostra - s.
23,30 Știrile de Acasă - rel.
(●) 0,10 De 3 x femeie - rel.
1,15 Muzica de Acasă, muzica nopții

HBO

8,00 Întoarcere în paradis - dramă, SUA, 1998
9,50 Ca un pește pe uscat - dramă, SUA, 1999
11,20 Procesul maimuțelor - dramă, SUA, 1999
13,15 Combinație periculoasă - thriller, SUA, 1998
14,50 O fată frumoasă - comed., SUA, 1999
16,25 Cândva, pe aici, trecea un râu - dramă, SUa, 1992
18,25 Istoria se scrie noaptea - dramă, SUA, 1999
20,00 Mărime naturală - comed., SUA, 2000
21,30 Fete frumoase - dramă, SUA, 1996
23,20 Amistad - dramă, SUA, 1997

PRIMA TV

7,00 Desene animate
8,00 Prima Mix!
13,25 Clip Art
13,30 Desene animate
14,30 Eddie McDowd - s.
15,00 Tradiții
15,30 Cârcotașii în Europa
16,30 Comisarul Rex - s.
17,30 Strada milion
18,00 Focus
19,00 Justiție militară - s.
20,00 În pat cu diavolul - dramă, SUA, 1997
22,00 Vară fără limite
23,00 Focus
23,30 Comisarul Rex - rel.
0,25 Clip Art
0,30 Strada milion - rel.
1,00 Focus - rel.

TELE 7 ABC

7,00 Muzică
10,00 Tentații - rel.
10,30 Muzică
11,00 La puterea a doua - rel.
12,00 Ofsaid - rel.
12,30 Buletin de știri
12,40 Ofsaid
13,40 Muzică
14,00 Club ABC - rel.
15,00 Documentar
16,00 Muzică
18,00 24 de ore din 24
18,30 As show
19,30 La ordinea zilei
20,30 Muzică
21,00 Telejurnal
22,00 Manager XXI
23,00 Muzică
6,00 Telejurnal - rel.

ANTENA 1 – TV ARAD

7,00 Observator
8,00 Știri TVA - rel.
8,30 Magazin sportiv - rel.
8,50 Desene animate
9,45 Pantera roz - s.
10,10 Pe cont propriu - s.
11,00 Zile din viața noastră - s.
12,00 Labirintul pasiunii - s.
13,00 Știrile amiezii
(●) 13,15 El e Wally Sparks - comed.,SUA,1997
15,00 Detectivii Hart - s.
16,00 Hoinar prin țară
16,30 Publicitate, Promo
16,45 Știri TVA
17,20 Maria Emilia - s.
19,00 Observator
19,50 Sport
*** Știri estivale
20,00 Emisarul țarului - aventuri/acțiune, SUA, 1998
21,55 Publicitate TVA
22,00 Observator
22,15 Ediția de noapte TVA
(▲) 22,30 Vremea răfuielii - thriller, SUA, 1997
0,30 Noaptea târziu cu Mircea Badea
1,30 Ea nu mai trăncăne ... Ea trage - pol./comedie, Franța, 1972
3,00 Observator - rel.
4,00 Scandalul - s.
4,45 Capcanele destinului - s.
5,30 Maria Emilia - rel.

TV RCS

8,55 Deschiderea programului
9,00 Neon Rider - rel.
9,45 Preciosa - rel.
10,30 Desene animate
11,00 Știrile RCS - rel.
12,00 Patrula - f. rel.
13,40 Știrile RCS-rel.
14,00 Odiseea - s.
14,30 Bumerang - s.
15,00 Neon Rider - s.
16,00 Fetele frumoase nu explodează - film
17,30 Emisiune în limba sârbă
18,00 Camera ascunsă
18,15 Știrile RCS
19,00 Preciosa - s.
(●) 20,00 Perfecționistul - film
21,30 Ți-e teamă de întuneric? - s.
22,00 Știrile RCS
22,30 Singurătate - film
(■) 0,10 Erotica
5,00 Închiderea programului

RADIO EUROPA FM (89,3 MHz)

6,00-10,00 Deșteptarea - cu Gabi Dobroiu (7,00 Jurnalul de dimineață); 10,00 Europa Express cu George Zafiu; 13,00 Jurnalul de prânz; 13,30 România în direct cu R. Turcescu; 14,00 Drum cu prioritate cu Radu Constantinescu; 18,00 Jurnalul de seară; 18,30 Interviurile Europa FM; 19,00 Clubul de seară cu Denis Ciulimaru; 22,00 Jurnalul de noapte; 22,30 Infomania cu Dan Goanță; 23,00 Europa lângă tine.

RADIO PRO FM (92,1 MHz)

5,00 - 5,30 BULETIN DE ȘTIRI la fiecare sfert de oră; **5,30 - 7,00 PRO FM PÂNĂ LA UNU** - cu Ramon Cotizo; **7,00 - 10,00 PRO FM PÂNĂ LA UNU** - cu Flavius Esnican; **10,00 - 13,00 PRO FM PÂNĂ LA UNU** - cu Mihai Dobrovolschi; **13,00 - 14,00 13-14 CU ANDREI** - cu Andrei Gheorghe; **14,00 - 17,00 POFTIM PRO FM** - cu Cătălin Lăpușcă; **17,00 - 19,00 PRO FM E AICI** - cu Cristi Schnebli; **19,00 - 22,00 ASCULTĂ-ȚI MUZICA!** - cu Andi Moisescu; **22,00 - 23,00 MUZICA GREA** -cu Cristi Tabără și Andi Moisescu; **23,00 - 2,00 PRO FM BY NICHT** - cu Vlad Craioveanu

RADIO ARAD & RADIO CONTACT (99,1 MHZ)

6,00 Lupta cu somnul; 8,00 Bună dimineața, Arad!; 10,00 Tovarășii mei; 12,00 Pulsul zilei; 14,00 Radio Magazin Deutsche Welle; 15,00 Muzica așa cum vrei; 17,00 Bujor Buda și invitații săi; 18,00 Radiomagazin Radio France Internationale; 19,00 Societatea de consum; 20,00 Ofensiva de seară; 21,00 Seară de seară; 22,00 Fabrica de hituri; 23,00 Teoria iubirii; 0,00 Contact FM

RADIO TIMIȘOARA

6,00 Ceasurile dimineții; 8,00 Muzică populară cu dedicații; 9,00 Cânt din suflet; 10,00 De zece ori România; 11,00 Pop matineu; 12,00 Miez de zi la polul vest; 13,00 Emisiune în limba germană; 14,00 Emisiune în limba maghiară; 15,00 Emisiune în limba sârbă; 16,00 Radiojurnal; 16,15 La zi în viața partidelor; 16,30 Sport; 16,35 Postmeridian muzical; 17,00 Carusel cultural; 18,00 Actualitatea radio; 18,10 Familia; 19,00 Radiojurnal; 19,15 Vârsta a treia; 20,05 Contemplații simfonice; 20,50 Călătorie în lumea poveștilor; 21,00 Curierul de seară. Știri: 6,00; 7,55; 9,00; 11,00; 12,50; 17,00; 20,00; 21,00; 21,55. Radio Jurnal: 7,00; 16,00; 19,00

RADIO SEBIȘ

6,00-9,00 Matinal „21"
9,00-10,00 Alo, tu alegi!
10,00-12,00 Cafeaua de zece
12,00-14,00 Secvența „21"
14,00-15,00 La porțile dorului - muzică populară
15,00-17,00 Magazin 21
17,00-18,00 Lentila de contact
18,00-19,00 „La Mulți Ani!" - muzică populară și dedicații
19,00-22,00 Expresul de seară
22,00-24,00 Club „21"
0,00-2,00 92,1 Insomnii

Redacția Adevărul nu își asumă răspunderea pentru modificările ulterioare intervenite în programele Radio - TV

Pulsul străzii

REVENDICĂRILE REGELUI MIHAI ȘI OPINIA PUBLICĂ

După ce a primit înapoi castelul de la Săvârșin și alte imobile, Regele Mihai cere Peleșul, Pelișorul, Foișorul și alte proprietăți. Ce cred unii arădeni, simpli trecători pe stradă despre aceste pretenții, în rândurile de mai jos...

• Safta Viorica - 71 ani: „Dacă ai o moștenire, se cade să fie a ta"

„Și eu fac parte dintre cei expropiați. După 50 de ani, cu mare greutate mi-am primit casa, în ruină. Mi-au distrus absolut tot. Dacă ai o moștenire de la părinți, se cade să fie a ta. Regele și-a primit casa de la Săvârșin, care știu că este a sa, pentru că am fost contemporană cu Regele Mihai. Peleșul, nu știu dacă nu a aparținut domeniului Coroanei. Avem demnitari cu capacitate, care vor dezbate, vor judeca lucrurile și, de i se cuvine ca moștenire de la părinți, atunci să-l primească".

• Szabad Lazi - 58 ani: „Este proprietatea lui"

„Părerea mea este că este proprietatea lui și se cuvine s-o primească. Am înțeles că statul român a făcut mari investiții, dar acestea pot fi achitate.

• Kurunczi Anton - 43 ani: „Ce să mai ia?"

„Ce să mai ia? În țară nu stă, stă la Versoix. Apoi, după câte știu, nici nu a fost proprietatea lui, ci a casei regale. Statul român îi restituie lui Mihai doar ce a fost a lui".

• Munteanu Ioan - 56 de ani: „Nu sunt de acord!"

„Categoric, nu sunt de acord. După atâția ani vine și cere ce nu a fost a lui. La ce-i trebuie atâta avere? Poate că alte persoane, care sunt implicate în această problemă au interesul. Eu nu sunt de acord."

• Relu .... - 48 ani: „Ce rege e ăla care nu se ține de cuvânt?"

„Când a venit în țară a declarat că nu revendică nici o moștenire. Acuma se întoarce? Da' ce e treaba asta? Dacă a făcut o declarație, să se țină de cuvânt! Ce rege e ăla care nu se ține de cuvânt?"

• Vidican Lucia - 36 ani: „Dacă sunt ale lui, să le primească înapoi. Asta este părerea mea."

• Alexandru Pecican - 45 ani: „Totul se speculează din punct de vedere politic. România a intrat pe o cale de integrare europeană și trebuie să se alinieze la niște cerințe europene și mondiale. Ni se impun anumite lucruri și nu avem încotro. Din punct de vedere istoric, știu că se poate discuta foarte mult, cum a plecat regele, ale cui sunt acele proprietăți și așa mai departe. Sunt niște legi. Eu cred că legile pe care le are la ora actuală România trebuie respectate. Întrebarea este dacă vrem să respectăm aceste legi, nu că s-a cerut sau nu s-a cerut. O să-și ceară foarte mulți o serie de drepturi și proprietăți. Evreii deja au cerut și vor mai cere, maghiarii, germanii, toți vor cere. Așa s-a întâmplat în Polonia și se întâmplă peste tot. Ideea este: vrem? Dacă vrem, putem? La ora actuală, în politica românească sunt niște forțe. Unii vor să facă mișcare spre stânga, alții spre dreapta, alții vor să meargă înainte. Suntem capabili? Guvernul, legislativul, justiția, pot să facă asta? Totul se speculează din punct de vedere politic. Sunt partide care fac speculații pe această cerere. Nu se discută dacă este legal sau ilegal. Să spună juriștii care este justul temei al legii, nu să se facă atâta tapaj fără a avea în mână legea. Pe scurt, dacă au fost ale lui, să i se dea. Nu putem fi un stat democratic dacă nu respectăm proprietatea. Dacă într-adevăr au fost donate poporului român, nici nu mai discutăm. Dacă stânele, o fabrică de bere dezafectată și ce mai este pe acolo sunt ale lui, cu documente, să le primească. Să se respecte legea."

MICHAELA COȚOI; CORINA ALBU
SIMION TODOCA
FOTO: ȘTEFAN MATYAȘ

După ce a fost exclus din PNȚCD

CĂLIN CĂTĂLIN CHIRIȚĂ ACUZĂ ARIPA CIORBEA DE „HAIDUCIE POLITICĂ"

– D-le Chiriță într-o discuție pe care am avut-o la Arad v-am întrebat dacă Marga, Lupu și Chiriță vor reuși să dejoace manevrele așa-zișilor „baroni" având în vedere faptul că ei dețin majoritatea în BNC. Ați afirmat că, fiind un bun jucător de șah, aveți întotdeauna o mutare în plus față de adversar. Iată că sunteți într-o poziție foarte dificilă. Ce mai, adversarul aproape că v-a făcut „mat"!

– Așa credeți dumneavoastră. Așteptați și veți vedea. Piesele sunt pe tablă și partida se joacă. Este drept, adversarul nu mai respectă regulile. În orice partid democrat din lume, după demisia președintelui se declanșează procedura de convocare a Congresului. Ceea ce fac ei nu este congres. Toți corupții sunt strânși de o parte, de cealaltă parte fiind marea masă a partidului, a luptătorilor care nu sunt de acord cu dânșii, datorită acestor „baroni", care nu au mai ajuns la loc de cinste.

– Ați ajuns dumneavoastră, cei trei, afirmând că formați o echipă puternică. Nu considerați că dl. Marga, dându-și demisia, v-a lăsat de izbeliște?

– Demisia domniei-sale a relevat criza profundă din interiorul partidului, nevoia de clarificare a poziției: ori se merge pe moralitate, ori se merge pe apărarea celor acuzați de corupție, partidul fiind un fel de umbrelă pentru dânșii.

– Conform legii, cine validează un congres?

– Un congres este valabil numai dacă respectă statutul. Conform legii partidelor politice, dacă trei puncte din Statut sunt încălcate, procurorul ia act de aceasta și poate dizolva acel partid. În momentul de față, Statutul pe baza căruia au acționat dânșii nu este aprobat de către tribunal. Trebuia să aibă loc în primul rând radierea ANCD. Or, aceasta nu a avut loc. Radierea neavând loc, fuziunea nu este validă. Ca urmare, nici noul Statut nu este valabil. Tot ce fac dânșii de acum este nestatutar.

– Dar congresul pe care îl veți face dumneavoastră este statutar convocat?

– La acest congres particpă 27 de organizații care erau legal constituite la data de 6 iulie. Ceea ce s-a întâmplat după 6 iulie a fost o haiducie politică în întreaga țară, nefăcând altceva decât să dubleze numărul organizațiilor care nu au fost de acord cu acțiunea pucistă a domniilor lor.

– Și dacă totuși tribunalul va da câștig de cauză aripii Ciorbea?

– Se pot face tot felul de scenarii. Eu cred în justiție și de aceea m-am adresat justiției. Probele sunt mult prea evidente ca să poată fi interpretate înafara normalității. În condițiile în care Victor Ciorbea, în calitate de președinte interimar al PNȚCD, cere dizolvarea ANCD, este din start o ilegalitate, nu există așa ceva.

– Din câte am auzit, au avut loc contacte între „aripa Marga" și PPDR.

– Nu am cunoștință de asemenea discuții. Știu doar că aveam în plan ca după fuziunea cu ANCD să discutăm cu toate formațiunile creștin-democrate, pentru a închega un pol creștin-democrat, în contrapondere la polul social-democrat. Eu am avut contacte cu UDC și cu PNCD.

– Totuși, dacă veți rămâne înafara PNȚCD, nu ar fi o soluție Partidul Popular, care este deja format, în condițiile în care partidele populare sunt legate de creștin-democrație?

– Eu nu am cum să rămân înafara PNȚCD, în condițiile în care, ca un soldat disciplinat, am respectat Statutul.

– Nu vorbesc doar despre dumneavoastră, ci despre întreaga aripă Marga.

– „Aripa Marga", cum îi spuneți dumneavoastră, înseamnă 80% din membrii PNȚCD din întreaga țară. Noi avem documente că sunt 27 de organizații din 47.

– Totuși, se vorbea despre demiterea conducerilor, nu despre desființarea organizațiilor.

– Au demis Biroul Municipal, Comitetul Municipal, Biroul Județean, Comitetul Județean, au dat afară președinții organizațiilor municipale și județene. Asta s-a întâmplat în Prahova, pentru faptul că nu le-au recunoscut autoritatea și pentru faptul că prin vot secret Comitetul Județean a hotărât că legal este congresul din 18 și a ales și delegații, l-a exclus din organizația Prahova pe Remus Opriș și a solicitat BNC să-l excludă pe Opriș din partid. După două zile, a fost desființată organizația județeană. Vreau să vă spun că în acest județ din 101 localități, 94 au semnat moțiunea Marga.

– În urma acestui adevărat circ, PNȚCD a scăzut și mai mult în sondaje. Indiferent care tabără va câștiga, credeți că va reuși să-și mai revină?

– Cu „puciștii" nu cred că iau 0,1%.

– Și dacă veți câștiga dumneavoastră?

– Prin modul cum gândim relansarea partidului, cu oameni de meserie, nu cu oameni de mandat, prin modul în care încercăm să ridicăm valorile în partid sunt sigur că vom înregistra o creștere spectaculoasă. Vom reuși să aducem partidul acolo unde îi este locul, în rândul partidelor creștin-democrate. Ceea ce nu înțeleg acești puciști este că atunci când pierzi alegerile generale, când nu mai intri în parlament, înseamnă că nu mai reprezinți interesele electoratului și trebuie să faci pasul înapoi, să îi lași pe alții să treacă în față. Dânșii nu fac decât o rotire.

– Tot nu ați răspuns la întrebare: veți face sau nu alt partid dacă va câștiga aripa Ciorbea?

– Îmi era mult mai simplu să fac alt partid decât să lupt din interior. Nu, în momentul în care știu că dreptatea este de partea mea, mă lupt din tot sufletul să demonstrez că am dreptate. Dacă nu ai cu cine te înțelege, justiția va hotărî.

– Și dacă vă veți judeca până la alegeri, va putea PNȚCD să participe?

– Ei, nu va fi așa. Pe data de 23 august se va hotărî deja.

SIMION TODOCA
Foto: ONORIU FELEA

ORGANIZAȚIA PRM CENTRU I AJUTĂ CĂMINUL DE BĂTRÂNI

Periodic conducerea Căminului de bătrâni Arad, prin grija deosebită a d-nei directoare, medic Fira Popa organizează sărbătorirea zilei de naștere a persoanelor instituționalizate. De această dată un număr mare de bătrâni sărbătoriți au fost sprijiniți prin frumoase cadouri oferite de Organizația PRM Centru Arad, a d-lui președinte Cornel Bodea. Cu această ocazie, dl. președinte mulțumește unor societăți comerciale arădene care au fost alături de această inițiativă cum ar fi: „Spicul", „Cina", „Casata Vernieri", „Armopan", „Unicum", „Crișan Comimpex", „Lercom", „Cristina" și „D&M".

Sperăm că la următoarea acțiune de acest gen se vor număra și alte societăți cărora li se vor cere sprijin umanitar.

N.C.

PUR - colaborare cu consiliile locale

*Lia Ardelean, președintele PUR Arad, a început o serie de vizite în localitățile în care partidul are consilieri locali. Zilele trecute ea s-a întâlnit cu toți consilierii locali din Șofronea pentru a identifica prioritățile și necazurile acestei localități. **„Am fost impresionată de deschiderea cu care am fost primită de consilierii din Șofronea, indiferent de partidul din care făceau parte aceștia. Ei mi-au solicitat ajutorul pentru rezolvarea unor probleme importante pentru localitatea lor"**, a spus Lia Ardelean.*

Printre problemele ridicate s-au aflat instalarea unei linii telefonice pentru Sântpaul - care este deja în lucru - și construcția unor drumuri, pentru care președintele PUR a vorbit deja cu președintele CJA, Caius Parpală. Pentru alimentarea cu apă a localității sunt însă necesare unele proiecte.

F.G.

DEFĂIMĂTORII CREDINȚEI

(Urmare din pagina 1)

Răspunsul pe care îl dau majoritatea gânditorilor este unul singur: spiritualitatea și credința ortodoxă au constituit filonul principal care a făcut ca toți românii de la Bug la Nistru, din Carpații Păduroși și până în munții Pindului să aibă conștiința apartenenței la același trunchi etnic. Astfel, poporul român ar fi dispărut din istorie, dată fiind și răspândirea și fărâmițarea lui politică, în jocul de interese dintre marile imperii care ne striveau.

Avem o cultură europeană, dar o cultură cu o notă aparte, care își trage rădăcinile din descendența dacică, din cultura latină și apoi bizantină, care a continuat-o, cu unele elemente orientale, peste care s-a suprapus, făcând o simbioză perfectă, creștinismul. Să ținem cont că unii din apostoli - Andrei a predicat liturghia în Scitia Minor, respectiv Dobrogea, unde s-a continuat și s-a consolidat creștinismul, prin episcopi ca Dionisie cel Mic, Cassian, credință care s-a răspândit în toată Dacia în perioada de formare a poporului român. Toți domnitorii, toate țările române, cât și românii așezați în sudul Dunării s-au adăpat spiritualicește din această credință. Stau mărturie ctitoriile ridicate de voievozi și domnitori, aportul lor la menținerea vie a ortodoxismului în lumea supusă musulmanilor - Muntele Athos. În chilii sărăcăcioase, în peșteri friguroase, la lumina opaițelor, hrănindu-se cu ceea ce primeau de la credincioși sau din ce le oferea natura, au apărut primele elemente de cultură românească de la ahitectură-îmbrăcăminte-literatură, care toate poartă în ele sâmburele creștin al ortodoxiei.

Nu este drept ce s-a făcut nici în 1699-1700, prin promisiunile deșarte ale Curții de la Viena și minciunile Vaticanului privind acordarea și recunoașterea drepturilor românilor prin unirea cu biserica din Roma. A fost, pentru acel timp una din marile manevre prin care se voia dezbinarea poporului român, fapt susținut de unii din nevolnicii noștri elitiști amintiți și în prezent. Este dreptul fiecăruia să creadă în ceea ce dorește, este o condiție a libertății omului, dar a impune că doar o credință este dreaptă și trebuie impusă tuturor oamenilor, și fac referire mai ales la Transilvania, dar mai nou și la unele părți din Moldova, este un grav atentat la unitatea proporului român. Însuși Samuel Micu Klein, episcopul unit, scârbit de mârșăviile Curții de la Viena și de manevrarea credincioșilor își va da seama de modul în care Roma a căutat să-și impună credința în această parte a lumii.

La ora actuală, tot acești avortoni elitiști ai culturii românești atacă biserica ortodoxă română prin slujitorii ei, adică prin preoți, prelați, prin fețele bisericești. Așa a făcut de curând Mircea Dinescu, care de la o poștă se vede că nu are nici o credință, dar e pus să rostească niște vorbe de amicii lui în ale antiromânismului. Un slujitor al bisericii ortodoxe, care este sfințit, primește harul divin și prin el noi, credincioșii, ne căutăm în biserică izbăvirea păcatelor. Ca om, el poate fi ca oricare dintre noi, mai păcătos sau mai puțin păcătos, dar harul divin pe care l-a primit când a fost sfințit este cel care-i dă putere și prin el este părintele nostru spiritual.

Este o chestiune de nuanță pe care nu o înțeleg aceste iude care scotocesc după dosare prefabricate, dar cu precădere împotriva ortodocșilor. Nu prea se găsesc dosare nici cu reformații, catolicii, neoprotestanții, dar când e vorba de biserica ortodoxă atacurile neisprăviților, ale acestor autointitulați „elitiști" vin din toate părțile. Fără a face nici un fel de ură de rasă, fără a promova xenofobia, nu putem accepta ca alogeni și vânduți străinilor să ne facă legile și să arunce cu noroi în Biserica națională, în poporul român.

Vrem să fim în Europa și suntem dinaintea multor popoare, avem o cultură care nu poate decât să îmbogățească cultura europeană, aducem și un specific aparte, ce nu poate fi negat. Prin tot trecutul nostru, prin ceea ce suntem, prin voința de a aspira și la valorile civilizației europene, sfidăm pe dușmanii poporului român și credem într-o Europă în care România să-și găsească locul pe care-l merită. Altfel, să tragem linia și să ne despărțim din nou într-o Europă ortodoxă și una catolică, să ne urâm și să uităm de speranța oricărui om creștin de a da rezultate ecumenismul, și nu ura dintre biserici.

Raid printre gropi

În urmă cu doi ani

UN CHEF A „REZOLVAT" DRUMURILE DIN SÂNICOLAU

Nu cu mult timp în urmă, ziarul „Adevărul" a prezentat aspecte nu tocmai îmbucurătoare despre starea drumurilor din orașul nostru. Pentru a vedea cum au evoluat lucrurile, mai ales că suntem în plină vară - sezon prielnic pentru repararea carosabilului - ieri, am efectuat un raid pe câteva artere circulate ale Aradului.

De ce ocolesc taximetriștii... strada Zimbrului?

Lăsând deoparte centrul orașului, de pe Calea Timișorii am cotit-o la dreapta pe Constituției. O stradă evitată „strategic" ani de-a rândul de către taximetriști, tocmai din cauza calității carosabilului. Așa cum arată ea astăzi - pavată cu piatră cubică - putem zice, cu excepția unor gropi situate chiar la „intrare", că nu e nici bună. Pe când ne gândeam că, totuși, se poate, am dat de străzile Zimbrului și Ady Endre, care ne-a pus moralul la... pământ. Probabil și din cauza pământului care se amestecase cu piatra de drum, dând naștere la ceva nedefinit, plin de gropi și denivelări. Până la o distanță de circa 10 m de Calea Timișorii, locul de unde edilii s-au gândit să asfalteze.

Băltoaca de la „Flacăra" - pericol public pentru pietoni

Din Aradul-Nou, ajungem în Sânicolau, un cartier de care autoritățile „uită" că face parte din municipiul nostru.

Nu trecem bine de zona gării că pneurile autoturismului iau primul contact cu „capcanele" de pe carosabil. E vorba de niște gropi din apropierea podului și, mai apoi, de pe lângă Piața din Sânicolau.

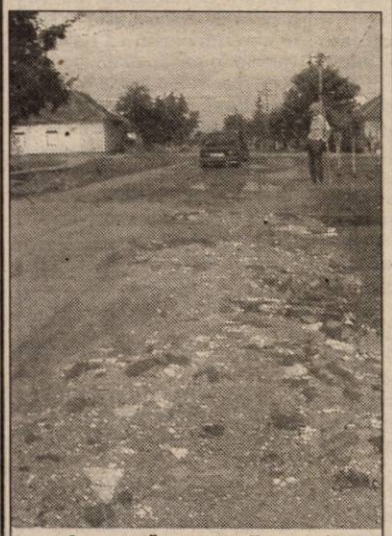

Așa arată o parte din strada Clopotului, din Sânicolau.

În dreptul blocului Flacăra de pe strada Steagului - facem cunoștință cu o băltoacă imensă „postată" exact în dreptul stației de autobuz. Care, pe lângă aspectul dezolant pe care îl prezintă, mai pune în pericol și securitatea pietonilor obligați s-o ocolească la urcarea în mijloacele de transport în comun.

Stația de autobuze din dreptul blocului Flacăra a „luat" apă...

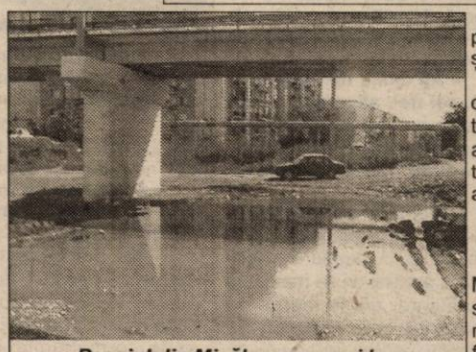

Pasajul din Micălaca - numai bun de trecut cu... barca.

Despre celelalte străzi din Sânicolau - cu unele excepții - nu se poate spune că sunt impracticabile. Chiar dacă seamănă mai mult cu niște drumuri de țară ele sunt relativ îngrijite. Printre excepții se numără și intersecția dintre strada Frumoasă cu Clopotului, locul unde se poate trece fără emoții doar cu... tractorul.

Domnul Gheorghe Costea, domiciliat pe strada Clopotului ne-a dezlegat o parte din enigmă: „Acum circa doi ani s-au reparat o mare parte din străzi. Dar aici nu le-a mai ajuns balastul. Știu că au adunat bani de la oameni ca să ne facă drumurile. Cei cu mașini au dat 100.000 lei iar cei fără, câte 50.000 lei de casă. Un vecin, după ce a văzut că nu fac cum trebuie, le-a cerut banii înapoi." Deși am insistat ca interlocutorul nostru să ne spună cui au dat cetățenii acești bani, dl. Costea ne-a răspuns că nu știe.

Stând însă de vorbă și cu alte persoane, am aflat că „cetățenii au cotizat pentru chef ca să-l înmoaie pe un șef să facă drumurile".

Din motive lesne de înțeles oamenii se tem să dea declarații tranșante. Ei știu și, din păcate, acceptă prea ușor regulile sistemului: dai, ai, nu dai... mai aștepți!

Pe sus - cu trenul, pe jos... cu barca

Ultima eșcală am făcut-o în Micălaca, la pasajul de trecere pe sub calea ferată, finalizat relativ recent. După ce-a rezolvat partea feroviară, nimeni nu s-a mai gândit la pasaj. Cu toate că o remorcă, două de balast ar fi acoperit groapa, facilitând astfel accesul autoturismului. Avem noi însă darul acesta de-a face lucrurile de mântuială.

Deși am încercat să aflăm pentru cititorii noștri când se va remedia pasajul cu pricina, ieri, la ora 14,00, la Societatea de drumuri municipale nu am avut cu cine să stăm de vorbă. Cică, șefii erau plecați toți pe teren. Am fi curioși să vedem și noi pe care teren că ieri dimineața, în raidul nostru n-am întâlnit nici un drumar astupând gropile...

C. TRIF
Foto: **ONORIU FELEA**

PRIMĂRIA ÎNGRĂDEȘTE RAMPELE DE GUNOI NEAUTORIZATE

Despre terenul din intersecția străzilor Dornei și Cuza -Vodă ziarul „Adevărul" a scris în mai multe rânduri. Plin de gunoaie și resturi menajere aruncate de locuitorii din zonă, terenul a fost curățat, poate și datorită numeroaselor sesizări făcute în presă.

Pentru a se evita depozitarea, pe viitor, a gunoaielor, bucata de pământ de circa 400 de metri pătrați a fost îngrădită. Un gard de plasă împiedică acum pătrunderea în zonă și implicit, depozitarea mizeriilor. Acțiunea a fost executată de Primărie, care va proceda la fel cu toate rampele de gunoi neautorizate din oraș.

„Au fost identificate 27 de astfel de rampe, ce urmează să fie îngrădite, în funcție de banii pe care-i avem. O îngrădire costă zeci de milioane de lei, în funcție de suprafață, desigur. Nu putem păzi aceste zone și cum spiritul civic nu există, soluția este să le îngrădim", spune viceprimarul Emanoil Voicu.

GERLINDE KNAP

PREȚURI DE REFERINȚĂ LA PRODUSELE AGRICOLE ȘI LA ANIMALE (6 - 11 AUGUST)

Piața din Gurahonț (luni)

Cereale
* **porumb** - 360.000 lei șinicul
* **grâu nou** - 250.000 lei/șinic
* **ovăz** - 300.000 lei/șinic

Animale
- vaci adulte - 8-16 milioane lei
- porci grași - 38.000 lei/kg
- cai - 14-24 milioane lei
- viței (100 kg) - 33.000 lei/kg

Piața din Chișineu-Criș (marți)

Cereale
* **porumb** - 380.000 lei/100 kg
* **orz nou** 270.000 lei/100 kg
* **grâu nou** - 260.000 lei/100 kg

Animale
- purcei - 1.9 - 2.300.00 lei (perechea)
- porci (40-60 kg) - 1.700.000-2.000.000 lei
- viței (4 - 6 săptămâni) - 1.600.000-2.000.000 lei

Piața din Beliu (miercuri)

Cereale
* **porumb** - 370.000 lei/100 kg
* **grâu** - 260.000 lei/100 kg
* **orz** - 270.000 lei/100 kg.
* **ovăz** - 300.000 lei/100 kg

Animale
- vaci adulte - 7-15 milioane lei
- viței (4-7 luni) - 3,3-6 milioane lei
- purcei (7-8 săptămâni) - 1.900.000 - 2.300.000 lei/perechea
- porci grași - 38.000 lei/kg

Piața din Sebiș (joi)

Cereale
* **porumb:** 370.000 lei/100 kg
* **orz** - 260.000 lei/șinic
* **grâu** - 250.000 lei/șinic
* **ovăz** - 300.000 lei/șinic

Animale
- purcei (8 săptămâni) - 2.000.000 lei/perechea
- porci - 37.000 lei/kg

Piața din Șeitin (sâmbătă)

* **grâu nou** - 270.000 lei/100 kg
* **porumb** - 370.000 lei/100 kg
* **orz nou** - 300.000 lei/100 kg
* **cartofi noi** - 3.500 lei/kg

Animale
- purcei 6-8 săptămâni - 2.000.000 lei/perechea

Piața din Pâncota (sâmbătă)

Cereale
* **porumb** - 360.000 lei/șinic
* **grâu** - 250.000 lei/șinic
* **orz** - 290.000 lei/șinic
* **tărâțe** - 2.300 lei/kg

Animale
- vaci adulte - 8-16 milioane lei
- viței (4-8 luni) - 3.000.000-6.000.000 lei
- porci grași - 37.000 lei/kg
- cai - 17-25 milioane lei

Piața din Lipova (sâmbătă)

Cereale
* **porumb** - 370.000 lei/100 kg;
* **grâu** - 250.000 lei/100 kg;
* **orz** - 280.000 lei/100 kg.

Animale
- vaci adulte - 6-15 milioane lei
- porci - 38.000 lei/kg

Șinicul este o unitate (neomologată) de volum egală cu aproximativ 80 kg cereale.

Scrisoare deschisă

NECAZURILE MICULUI FERMIER AGRICOL

IOAN BUDIU
Sântana

Către,
Redacția „Adevărul",

„Subsemnatul Budiu Ioan, domiciliat în comuna Sântana, str. Muncii nr. 165, tel. 462159, prin prezenta vă rog să inserați în ziarul dvs. un articol prin care să arătați că și proprietarii de pământ cu suprafețe de peste 10 ha sunt îndreptățiți să fie ajutați de către Ministerul Agriculturii cu fonduri subvenționate pentru a putea pune pe picioare mici ferme familiale, care în Occident sunt foarte viabile.

La nivel de țară sunt probabil multe familii în această situație, familii care au în componența lor un fiu (o fiică) absolvenți de liceu de specialitate sau chiar facultate, care nu au un serviciu asigurat, dar prin crearea acestor microferme pot să-și asigure un viitor decent.

Spun aceasta pentru că la o suprafață de 15 ha, să zicem, o familie compusă din patru persoane poate foarte ușor să cultive această suprafață, iar produsele rezultate sunt mai mult decât suficiente pentru a putea crește și îngrășa un număr de 100 capete porci.

Pentru cele solicitate de către mine, după calculele mele, fie lângă suprafața de teren pe care o deține un solicitant și pe lângă alte venituri proprii, cu o sumă de maxim 150.000.000 lei cu credit subvenționat acordat în termen de 3-5 ani, o astfel de minifermă ar putea fi foarte ușor pusă pe picioare."

***

Să sperăm, d-le Budiu, că doleanțele dvs. - perfect îndreptățite - vor ajunge și la cunoștința guvernanților, singurii care pot rezolva asemenea solicitări. O variantă mai practică ar putea fi asocierea (înțelegerea verbală) cu alți minifermieri pentru a „aduna" numărul minim de hectare stabilit pentru acordarea subvențiilor de stat. Cred că este o formă legală de a beneficia, proporțional cu suprafața deținută de fiecare, de subvenția acordată de guvern. Rugăm organele Direcției agricole să facă precizările de rigoare.

ȘTEFAN TABUIA

CULTURI SUCCESIVE DE LEGUME CARE POT FI ÎNFIINȚATE ÎN PERIOADA URMĂTOARE

Ing. Petru Vărădie

Printre culturile de legume care pot fi înființate în etapa următoare (a II-a decadă a lunii august - prima decadă din septembrie) se numără spanacul, ridichea neagră și ridichile de lună, salata).

În vederea înființării acestora, imediat după recoltarea culturii premergătoare se face pregătirea terenului.

La alegerea culturii ce urmează a fi înființate, vom respecta aceleași principii ale rotației, evitând să cultivăm, de pildă, ridichiile după varză. În schimb, după varza de vară putem cultiva spanac sau salată. Cartoful este foarte bună premergătoare pentru culturile de toamnă.

Înființarea culturilor se poate face la toate speciile prin semănare directă, dar și prin răsad în cazul salatei.

Schemele de cultură se stabilesc în funcție de configurația terenului, sistemul de întreținere și irigare, vigoarea cultivarului etc.

Orientativ, pe stratul înălțat, cu lățimea de 105 cm, se pot cultiva câte 4 rânduri, la 25 cm, cu o margine de protecție de 12,5 cm și 45 cm între straturi. Dacă intenționăm să irigăm pe brazde, lățimea stratului înălțat va fi 50 cm, cu numai 2 rânduri, iar lățimea rigolei de udare de 45 cm.

Pe rând, distanța după ultimul rărit va fi de 25 cm la salată, 4-6 cm la spanac, 2-3 cm la ridichile de lună și 6-10 cm la cele negre.

Pentru a scurta perioada de răsărire se recomandă ca înainte de semănat să udăm șențuletul și să acoperim sămânța cu un strat fin de pământ de 2-3 cm. După semănat, putem acoperi rândurile cu un strat subțire de fân pentru a păstra mai bine apa în sol și a împiedica formarea crustei. Imediat după răsărire vom înlătura stratul de mulci, având grijă ca expunerea plantelor la soare să nu se facă brusc.

La scurt timp după răsărire, se face primul rărit, iar după circa o săptămână de la aceasta se face și cel de-al doilea. În cazul salatei, înființate prin răsad, la 3-5 zile de la plantare se face completarea golurilor, folosind răsad de aceeași vârstă.

Pentru culturile de ridichi, o măsură foarte importantă o constituie combaterea puricilor (Phyllotreta sp.) cu soluții insecticide de: Regent 0,02%, Mospilan 0,03%, Diazol 0,15% etc.

Udatul se face des (dimineața și seara), având în vedere faptul că această perioadă calendaristică este de obicei și secetoasă, iar cerințele față de apă a tuturor speciilor menționate sunt mari în toate fazele de vegetație.

Plantele răspund bine și la tratamente foliare cu extract macerat sau fermentat din urzici (1 l/10 l apă), care poate fi administrat singur sau în amestec cu extract de coada calului, Sulf muiabil, Champion 0,3% etc. Prin aceste tratamente este asigurată o bună dezvoltare vegetativă și se previn o serie de boli și atacuri ale dăunătorilor.

DATE TEHNICE

Cultura	Perioada optimă de înființare	Cantitatea de sămânță necesară la 100 mp
Ridichi	15-30.08	60-120 g
Spanac	25.08-5.09	150-250 g
Salată	1-5.09	10-15 g - prin răsad; 20-30 g - semănat direct

SPERANȚE ȘI NEÎMPLINIRI LA CASA DE CULTURĂ A MUNICIPIULUI

Ce ar fi trebuit să fie Stagiunea de vară, la Casa de Cultură a Municipiului, a devenit o obsedantă atenție la ordonanțe de guvern, la termene de judecată, la bani. Planurile lui **Ovidiu Balint**, directorul Casei de Cultură a Municipiului, pentru această stagiune, erau, în aparență, bine puse la punct. Pe lângă „Proștii" și „Pe muche de șuriu", care s-au jucat o vreme, am mai fi putut vedea și „Valsul câinilor" (în regia lui Ovidiu Ghiniță), apoi o comedie în travesti, cu Costin Gavază, după un scenariu original de Liana Didilescu, și „Vocea umană" cu Adriana Ghiniță. **„Toate aceste spectacole sunt gata"**, spune Ovidiu Balint, **„Însă nu se pot prezenta publicului din cauza măsurilor legislative."** Despre ce este vorba? **„Nu s-au pornit lucrările de reparație a acoperișului, pentru că banii promiși nu ni se alocă decât pe trimestrul IV. Așa a plouat înăuntru, pe instalația de lumini împrumutată de la Teatrul de Stat. Propriile noastre instalații de lumini nu le-am putut achiziționa, din cauza Ordonanței 60/2001, privind achizițiile publice"**, ne lămurește Ovidiu Balint. Oricum, pentru cumpărarea luminilor, s-a ajuns în faza selecției de ofertă.

Dacă trecutul e măcinat de neîmpliniri, viitorul e plin de speranță. Astfel, pe 23 august, va avea loc o paradă a costumelor de epocă, cu actori și birje, în cadrul manifestării „Aradul, oraș liber regesc". În seara aceleiași zile, vor juca la Teatrul Vechi două trupe de teatru semiprofesioniste din București.

În cadrul programului Casei de Cultură a Municipiului de promovare a imaginii Aradului, sunt în fază de proiect filmul „Aradul turistic", în regia lui Titus Munteanu, și albumul foto despre Aradul istoric, turistic și comercial, realizat în condiții tipografice deosebite.

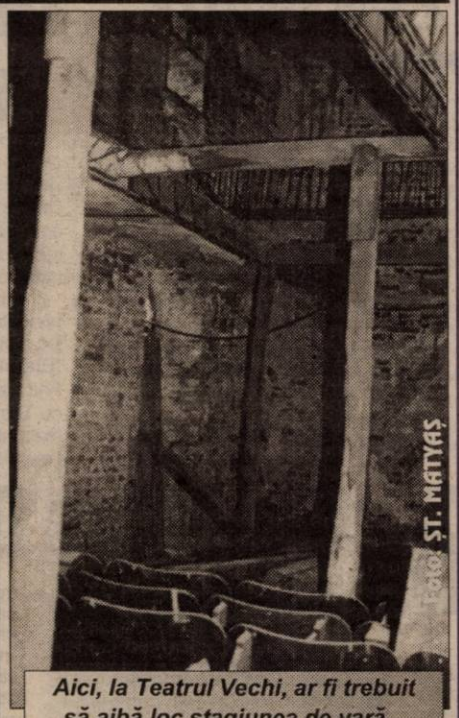
Foto: ST. MATYAȘ

Aici, la Teatrul Vechi, ar fi trebuit să aibă loc stagiunea de vară...

CĂTĂLINA LATU

La Festivalul de Teatru Clasic

PREZENȚĂ SIGURĂ DOAR A „FANTOMELOR", „STRIGOII" ȘI „HAMLET"

Deși mai sunt două luni până la Festivalul de Teatru Clasic, organizatorii au început să se uite în dreapta și-n stânga, să dea telefoane, să smulgă promisiuni directorilor de teatre din țară, pentru a evita dezamăgirile și surprizele neplăcute de la ediția anterioară.

Astfel, după cum ne declară **Ion Văran**, directorul Teatrului de Stat, există deja două participări confirmate la Festival. Este vorba despre **Strigoii** de H. Ibsen, de la Teatrul Național Iași și despre **Hamlet**, în regia regretatului Vlad Mugur, de la Naționalul clujean. Teatrul bucureștean „L. S. Bulandra" va fi prezent în Festival cu **Odiseea 2001** (regia Cătălina Buzoianu) sau cu **Regele Lear** (regia Dragoș Galgoțiu). De la TNB, vom vedea, poate, în acest an **Nunta lui Krecinski** (regia Felix Alexa). Se așteaptă și alte confirmări din partea unor teatre de prestigiu, ca Teatrul Mic, Teatrul de Comedie, Teatrul Maghiar din Cluj-Napoca.

Foto: V. MUSCA

Cei doi organizatori, Ion Văran și Ovidiu Cornea, au început deja discuțiile.

C. L.

STAGIUNEA TEATRALĂ ARĂDEANĂ VA FI DESCHISĂ CU... CEAUȘESCU

Foto: ONORIU FELEA

Valentin Voicilă, privind spre viitorul său rol - Nicolae Ceaușescu.

Peste nici o săptămână, vacanța TSA îa sfârșit. Din 20 august, actori, regizori, tehnicieni vor reveni la muncă, pentru a pregăti primele spectacole ale stagiunii viitoare.

Premiera care deschide stagiunea teatrală 2001-2002 va fi O zi din viața lui Nicolae Ceaușescu, de Th. Denis Dinulescu, în premieră absolută. Spectacolul, în montarea regizorului Ștefan Iordănescu, îi va avea ca protagoniști pe actorii Valentin Voicilă (Nicolae Ceaușescu), Aura Călărașu (Elena Ceaușescu) și Zoltan Lovas (Băiatul). Premiera va avea loc între 15 și 20 octombrie.

A doua premieră a TSA va fi, probabil,shakespeariana Îmblânzirea scorpiei, în regia lui Laurian Oniga. În rolurile principale - Ovidiu Ghiniță (Petruchio) și Liliana Balica (Catarina).

C. L.

SALA STUDIO ÎȘI AȘTEAPTĂ GRADENELE MOBILE

Proiectul de renovare și modernizare a Sălii Studio, de la etajul II al Teatrului de Stat Arad, se află la un pas de finalizare. Din informațiile primite de la directorul Teatrului, **Ion Văran**, mai e nevoie de 350 de milioane de lei pentru achiziționarea gradenelor mobile. **„Așteptăm rectificarea de buget din septembrie. După ce avem banii, în 30 de zile putem inaugura sala"**, spune Ion Văran.

Ar mai fi și alte „detalii" care trebuie puse la punct - montarea ușilor, a scaunelor fixe (fostele scaune din Sala Studio), refacerea sistemului de lumini și de ștangi. Când va fi gata, sala va avea o capacitate de aproximativ 250 de locuri.

Oricum, chiar în stadiul de amenajare în care se află acum, Sala Studio este deja solicitată de o trupă europeană, care va juca aici în 3-4 octombrie. Dintre regizorii care colaborează cu teatrul arădean, au planuri în acest spațiu Radu Dinulescu, Alexandra Gandi și Liana Didilescu. Se aude că și regizorul Victor Ioan Frunză ar avea ceva intenții artistice aici...

Amintim că reamenajarea Sălii Studio a costat 1 miliard 933 de milioane de lei, bani alocați din bugetul local.

C. L.

CU CIZMELE IMPERTINENȚEI NU POȚI INTRA ÎNTR-UN TEMPLU AL CULTURII! (2)

CONTRA punct

După publicarea primei părți a foiletonului, am primit o sumedenie de telefoane de felicitare, inclusiv de la lucrători din cadrul Bibliotecii județene, cărora le mulțumim și le promitem, pe mai departe, ajutorul nostru, prin intervențiile obiective în presă. Ne numărăm printre cei câțiva intelectuali arădeni - autori și iubitori de carte - care și-au legat, după absolvirea Facultății de Filologie din Cluj Napoca, destinul profesional, timp de doi ani (între 1968-1979), de această mare Bibliotecă a Transilvaniei și a țării, incomparabil mai importantă decât cred unii dintre actualii aleși locali și județeni! În această Bibliotecă mi-am făcut „ucenicia" de ziarist, inaugurând o lungă și benefică colaborare (pentru arădeni) cu aproape toate revistele culturale importante din țară. Într-un asemenea moment, mai marii presei locale de atunci m-au „lămurit" (deși nu eram încă membru de partid) să trec la ziarul județean, pentru a fi încadrat la secția culturăînvățământ. Am acceptat, purtând totuși în suflet nostalgia rafturilor cu cărți, mai ales că Biblioteca arădeană repurtase o mare izbândă, se eliberase - asemenea întregului teritoriu arădean dintre Mureș și Crișuri - de „jugul" timișorean și, în parte bihorean! După o perioadă de 12 ani de comandă timișoreană - care a început în anul 1956 (când la ecourile revoluției ungare de la Budapesta au fost desființate trei regiuni ale României, respectiv: Aradul, Sibiul și Brăila, ca măsură de precauție dejisto-kaghebistă și „coborâte" la rangul de raioane) și până la reorganizarea administrativ - teritorială a țării, în 1968 - Aradul își reprimea identitatea sa culturală și spirituală locală. Astfel, la 1 martie 1969, se înființează Biblioteca județeană Arad, primind în subordine metodică toate fostele biblioteci raionale (Lipova, Chișineu-Criș, Ineu și Sebiș), orășenești, comunale și sătești dintre Mureș și Crișuri. Îmi aduc aminte, cum o mână de intelectuali entuziaști, în frunte cu regretatul director Dumitru Dascăl, cu prof. Alexandru Benczik (ulterior inspector cu bibliotecile) și cu regretatul coleg, prof. Aurel Lazăr, am purces, de la un capăt la altul al județului, să asistăm preluarea unui imens fond de carte.

Întrucât eram cel mai tânăr bibliograf principal, am fost repartizat, împreună cu prof. Alexandru Benczik, să asistăm la preluarea bibliotecilor de pe Valea Crișului Alb, de la Ineu, Sebiș, Gurahonț și până la Hălmagiu, dormind zile în șir prin aceste localități, pe la primării. Entuziasmul pornit la eliberarea de sub „jugurile" administrative vecine a fost atât de mare, încât nici unul dintre noi nu s-a mai plâns de oboseala terenului; inventariam exhaustiv, cu acribie, întregul fond de carte (probabil) de peste jumătate de milion de volume, în afară de cel existent la Biblioteca județeană din Arad), fără să-i fi trecut prin cap vreunuia dintre noi să „fure" vreo carte, ori ceva din patrimoniul existent! Iată și explicația intervenției mele în presă la aflarea furtișagurilor „distinsei" doamne directoare de la Biblioteca județeană, care, prin ceea ce a relatat deja presa locală și centrală, ne-a demonstrat că a intrat, cu nerușinare, cu cizmele impertinenței în acest Templu de Cultură al Aradului! „Distinsa" doamnă directoare ar fi trebuit să înțeleagă că Biblioteca Aradului nu este un SRL oarecare, ori moșia privată a cuiva! Biblioteca județeană este un bun al tuturor locuitorilor Aradului, ea înmagazinează memoria colectivă, națională și locală, cu întreaga noastră multiculturalitate, ca județ distinct de pe frontiera de vest a Transilvaniei și a țării!

Mai amintesc, tot în acest context, că după preluarea fondului din teritoriu, în 1969, și-au făcut apariția, în grabă „bosii" culturii județului Timiș pentru a „transfera" câteva mii de cărți de patrimoniu în municipiul lor, motivând că în Timișoara există o filială a Academiei Române și că orașul de pe Bega este un important centru universitar, în vreme ce Aradul se moleșea încă în mentalitatea de raion! Îmi aduc aminte că m-am enervat foarte tare, devenind încă de pe atunci cel mai aprig și vehement apărător al patrimoniului bibliotecăresc arădean. Spre stupefacția directorului de atunci, Dumitru Dascăl, prin cuvinte (și argumente) dure i-am alungat din Bibliotecă pe toți mesagerii „titrați" din Timișoara, fiind îndată acuzat de impolitețe, întrucât unuia dintre ei - care nu voia să plece din Palatul Cultural fără cărțile arădene valoroase - i-am aplicat, în acea fierbânteală „pe teren propriu", o lovitură de pantof în partea dorsală a corpului, faptă pentru care am fost dojenit („părintește") de către director, după plecarea „agresorilor"!

Repet, am evocat aceste câteva momente legate de „istoria" Bibliotecii, indignat de cele întâmplate în acest Templu al Culturii și de întrebarea cum de s-a putut ajunge la o asemenea situație!?

Dacă este adevărat că „distinsa" doamnă directoare nici măcar nu este arădeancă, s-a pripășit pe aceste locuri fără să aibă rădăcini în acest spațiu de spiritualitate transilvăneană, lucrurile, din punctul de vedere al gazetarului, încep să prindă contur! Gratulând mai marii Consiliului județean pentru înțelepciunea pe care o au, sperăm că vor avea și iluminarea necesară să caute oameni legați de acest județ, arădeni adevărați, cu orizont deschis spre multiculturalitate și universalitate și că nu se vor hazarda în hotărâri pripite, pentru că arădenii trebuie să cunoască mai întâi rezultatele controlului efectuat la Bibliotecă, iar rezultatele să fie corelate cu opiniile prezentate de mass-media locală și centrală, fiind vorba de un Templu Cultural al Aradului și Transilvaniei și nu de o instituție oarecare!

Încheiem acest episod prin a sublinia că suntem în posesia unor documente, legate de modul inadmisibil cum sunt folosiți banii publici în această Bibliotecă; vom face dezvăluiri punctuale, ce dovedesc incompetență (sau rea voință, ca să nu ne gândim mai departe la comisioane de genul „romtelecomiste"!). Este firesc să ne întrebăm, cine „pilotează" din umbră politica de noi achiziții editoriale în această instituție de cultură? Ce interese ascunse se bat cap în cap? Răspunsul o să-l căutăm într-un articol viitor, întrucât, până în prezent, nimeni n-a avut „curajul" să studieze în profunzime acest aspect deosebit de important al muncii bibliotecărești. Din păcate, se „bâjbâie" și în cel de al doisprezecelea ceas „transpirând" către public, prin anumite ziare, distorsiuni și elucubrațiuni specifice epocii comuniste, de „comasare a unor instituții culturale județene, de parcă am fi la «Cântarea României» la o unică, vajnică și vremelnică comandă de căpătuială!" O mai mare prostie nici că se poate debita! Biblioteca va rămâne, în continuare, indiferent ce „puie" capetele unora, și în acest secol (și mileniu), tot bibliotecă, dar una modernizată și informatizată, o mare arhivă a memoriei culturale și spirituale naționale și locale, iar în cazul nostru un tezaur al Aradului!

La aceste lucruri ne vom referi într-un articol viitor.

EMIL ȘIMĂNDAN

Pe marginea C. E. de baschet feminin - tineret

50 DE MILIOANE PENTRU DOBRESCU, LA RULETĂ

Probabil, un pasionat al jocurilor de noroc, președintele Federației Române de Baschet, Ioan Dobrescu a profitat din plin de prezența sa în Arad, luând cu asalt „Roulette Club Casino", situat pe Bd. Revoluției 98.

Dobrescu se poate considera un norocos, căci în doar două zile, a reușit să câștige nu mai puțin de 50 de milioane de lei, lucru confirmat și de angajații clubului. De exemplu, duminică, Dobrescu, însoțit de un alt oficial al Federației, Radu Drăgănescu, a scos exact 27 de milioane de lei. Restul până la 50, i-a adunat în primele zile de ședere pe malurile Mureșului. Atunci, nici nu ne mai mirăm că festivitatea de deschidere a ținut doar 8 (opt) minute, iar festivitatea de închidere nu a mai avut loc. Probabil că cei doi „federali" vor căuta mai des orașul nostru.

Anne Marie, singura arădeancă sub tricolor

Spre bucuria noastră, Anne Marie Părău a reprezentat orașul nostru la acest turneu, ea fiind aleasă să facă parte din reprezentativa României. Conducătoarea de joc a ICIM-ului, atât cât a evoluat, nu a făcut-o deloc rău, cu mici excepții. Din păcate, în ultimul meci ea nu a putut fi folosită prea mult, jucătoarea acuzând o ușoară răceală. Oricum, acest turneu a fost benefic pentru Anne-Marie, experiența acumulată fiindu-i folositoare pentru campionatul intern și preliminariile C.E. de junioare de luna viitoare, unde ea este titulară incontestabilă în reprezentativa țării noastre.

PE CINE A PUS OCHII PETRU ELEȘ?

Noul manager al echipei arădene BC ICIM, Petru Eleș nu a lipsit de la nici un meci al competiției. Suntem curioși dacă a pus ochii pe vreo jucătoare și dacă va propune președintelui Faur o listă cu posibile achiziții.

Prin tribunele „Polivalentei" circulau felurite zvonuri. Ba, „nouara" Lituaniei, Avsra Bimbaite, ba conducătoarea de joc a Belarusului, Nadzeya Drozd, ba pivotul Slovaciei, Lenka Zimova. Dacă acestea ar veni doar pe bani grei, mult mai ușor le-am putea aduce la Arad, pe brașoveanca Ana-Maria Chirilă (accidentată, nu a jucat în aceste „calificări"), ori o altă tânără jucătoare din țară. De urmărit...

DE TINERE ÎNVĂȚATE CU ȘMECHERII

Cineva din tabăra „tricoloră", supărat pe Lituania că ne-a bătut și a pierdut, în mod inexplicabil, cu Belarusul și astfel ne-a „furat" orice speranță de calificare la C.E. de anul viitor, le-a cerut fetelor să nu se omoare cu firea, contra Slovaciei. Altfel spus, le-a sfătuit părintește să dea meciul Slovaciei, care doar așa putea obține calificarea.

Ascultătoare, precum niște fetițe de grădiniță componentele naționalei de tineret a României și-au bătut joc de baschet în ultimul „sfert" al disputei cu Slovacia. „Blatul" a fost evident, până și „federalul" Jean Antonescu declarând că, altfel am fi abordat întâlnirea cu Slovacia, dacă câștiga Lituania... Așa ne-am răzbunat pe „baltice", cu un dat deoparte. Urât...

„CE-I AICI, DISCOTECĂ?"

Un bătrânel, neavizat, căci recunoștea faptul că nu-i din Arad, ne-a întrebat - pe un ton liniștit - vineri, undeva în fața Sălii Sporturilor „Victoria": „Ce-i aici, discotecă, nu de alta dar văd mai mulți tineri acolo, pe trepte?"

Am vrut să-i răspundem că - într-adevăr - e și discotecă, dar mai întâi e Sală Polivalentă, unde - mai mult - se desfășoară o competiție de anvergură, sub egida FIBA.

Ne-am lămurit - apoi - că în fața sălii nu era nici urmă de vreun steag al țărilor participante, iar bătrânelul avea dreptate că nu știa ce-i cu tinerii de pe scări, ce urmau să intre la meciuri. Important e că la hotel „Astoria" ori „Parc" e plin de steaguri, iar la Sala Sporturilor „Victoria" nu s-au găsit decât pentru interior. Bine a fost că au existat și acolo.

DUPĂ O ZI DE PAUZĂ, MAI BINE

În fiecare zi a turneului, una din cele cinci echipe prezente a avut o zi liberă. Mai odihnite, mai atente, fetele au abordat mai serios jocul, diferența dintre ele și cele care nu au avut pauză fiind vizibilă. Așa s-a întâmplat cu echipa României, care după două înfrângeri și o zi de pauză a reușit să întreacă surprinzător Ungaria. Sau Belarus, ale cărei șanse de calificare erau nule, a dat peste cap toate calculele hârtiei, învingând în penultimul meci Lituania. După cum se vede, pauza a fost un sfetnic bun pentru fiecare formație.

Subiectivismul lui Carmen

Doar pentru că e cu doi ani mai „bătrână" ca Anne-Marie Părău și e bucureșteancă de-a antrenoarei Carmen Brănișteanu, „pătrara" Florina Diaconu a fost utilizată mai mult în postura de conducătoare de joc. Chiar dacă randamentul lui Diaconu nu a fost cu nimic superior arădencei noastre, ba din contră, Carmen Brănișteanu s-a încăpățânat să meargă pe mână jucătoarei de la Olimpia. Antrenoarea naționalei de tineret a greșit grav în primele două jocuri, echivalente cu tot atâtea înfrângeri, folosind-o pe Pașcalău un fel de extremă falsă. Cum la fel de fals a fost raționamentul antrenoarei la unele schimbări. Una peste alta, se pare că, pregătirea unei echipe reprezentative e o „pălărie" prea mare pentru tehniciana Sportului. Dar, asta e treaba Federației.

FLORINA PAȘCALĂU - DOUĂ RECI, DOUĂ CALDE

Deși a fost căpitanul reprezentativei României și este componentă a echipei de senioare a României, Florina Pașcalău nu ne-a convins deloc în primele două meciuri, că își merită statutul de căpitan. Atât în întâlnirea contra Belarusului cât și împotriva Lituaniei, ea a fost folosită extremă, deși postul ei este de pivot. Rezultatul a fost conform așteptărilor. Dar și atunci când a evoluat pivot nu a făcut treabă bună.

Dorind să arate că ne înșelăm, Florina a evoluat în ultimele două partide, așa cum ar fi trebuit să o facă de la început. Așadar, se poate!

DIN NOU, FĂRĂ IMNURI

De o bună bucată de vreme, „federalii" care răspund de baschetul românesc tot încearcă să ne convingă de faptul că nu ei sunt de vină când - la meciuri internaționale - nu se cântă imnurile țărilor care evoluează la o terță competiție. De parcă ar fi copii mici și nu au fost niciodată în străinătate ori nu înțeleg nimic din ce văd la televizor.

De exemplu, culmea nerușinării, la preliminariile C.E. de tineret, ce s-au încheiat recent la Arad, nu s-a cântat nici măcar imnul României. Și au fost alte „naționale", patru la număr, care nu și-au auzit imnul. Pe care stadion din lumea asta au văzut „federalii" noștri că nu se cântă imnurile la un meci inter - țări? Ba, chiar și dacă e amical. Și nu e prima dată când e scăpat acest amănunt, în viziunea lor, neimportant.

Grupaj realizat de ADELA CIOLOCOI; DANIEL SCRIDON; LEO SFÂRA

PRIMĂ ÎN MĂRCI PENTRU „BĂTRÂNA DOAMNĂ"

● UTA s-a prezentat, sâmbătă, la Zlatna, în prima etapă a Diviziei B, cu mentalitatea justă obținerii celor trei puncte puse în joc. A fost evident că meciul a fost pregătit în cele mai mici detalii de antrenorul Ionuț Popa, pentru că „textiliștii" au găsit - fără prea mari probleme - antidotul pentru elanul cu care Minaur, o echipă nou-promovată, pornea la drum într-un eșalon de care s-a despărțit cu patru ani în urmă. În atare condiții, victoria a venit ca o consecință logică, dar îmbucurătoare rămâne forma sportivă excelentă arătată de toți jucătorii „alb-roșii", mai puțin Buhuș, ce nu a fost în apele sale. Cele două partide consecutive de pe teren propriu ar trebui să fie o joacă de copii pentru Todea et. comp, chiar dacă după „U" Cluj sosește la Arad marea favorită la câștigarea seriei, F.C. Bihor. ● Deocamdată, în urma succesului cu Minaur, în buzunarele fotbaliștilor arădeni vor intra 400 de mărci germane, cu 100 mai puțin la cât aspirau zlătnenii în caz de victorie în meciul cu „Bătrâna Doamnă". ● Am fost plăcut impresionați de baza sportivă de la Zlatna, cu vestiare renovate, tribune proaspăt vopsite, gazon impecabil și o tăbliță electronică ce rar întâlnești la nivelul eșalonului secund. Și toate acestea pentru o echipă ce își dorește evitarea retrogradării. ● Pe de altă parte, publicul spectator nu a fost tocmai înțelegător - în special - cu „principalul" Popa, care, ca un leu în cușcă dădea indicații de pe margine, sau protesta la unele decizii de arbitraj. Spectatorii l-au apostrofat pe Mister, ba i-au și pus în cârcă afacerea „Haina de blană" de acum 9 ani. ● Doi dintre cei mai buni jucători ai UTA-ei la Zlatna, Miculescu și Todea „au consumat" toată gheața maseurului Dănuț Ifrim, la întoarcere. Dacă autorul golului de trei puncte avea probleme cu glezna, căpitanul Todea a resimțit din greu o contră a unui fundaș advers, însă ambii vor fi recuperați până la ora jocului cu „șepcile roșii". ● Și totuși următorul meci oficial al grupării fanion a Aradului va avea loc mâine, în Cupa României cu CFR Cluj, dar din câte se pare titularii nu vor fi deplasați sub Feleac, evitându-se astfel accidentările nedorite. ● În schimb, suporterii „alb-roșii", ce au fost prezenți și la Zlatna în număr de 50, își vor însoți echipa de suflet și la întâlnirea de cupă de la Cluj, deplasarea făcându-se cu trenul, care va pleca mâine dimineață, la ora 7,50, din Gara CFR Arad.

CĂLIN MNERIE

Fotbal - Cupa României - faza județeană

Duminică după-amiază, în primul tur al fazei județene a Cupei României - ediția 2002-2003, s-au înregistrat rezultatele:

Hășmaș-Beliu 2-0; **Ghioroc**-Bârzava 2-1; Sânpetru German-**Satu Mare** 2-4; Dorobanți-**Macea** 1-3; **Zimandu Nou**-Sântana 3-1; **Felnac**-Zimand Cuz 3-0; Zăbrani-**Ceala** 3-4; **Vinga**-Sânleani 2-1; **Berechiu**-Apateu 3-0; **Dezna**-Moneasa 5-3; Sintea Mare-**Șepreuș** 0-1; **Șimand**-Covăsânț 3-0; Zărand-**Nădab** 0-3; Bocsig-**Șicula** 1-2; **Șeitin**-A. S.Telecom 3-0 (f. j.); Gurahonț-**Crișana Sebiș** 0-3 (f. j.)

Echipele subliniate s-au calificat pentru faza următoare a competiției, ce va avea loc miercuri, 24 septembrie a.c.

C. M.

CPL ȘI A. S. TELECOM AU RENUNȚAT LA „ONOARE"

Fostă divizionară C nu cu mult timp în urmă, CPL Arad a ajuns în situația incredibilă de a renunța la participarea și în Campionatul Județean „Onoare". Printr-o adresă trimisă la AJF Arad, conducerea „lemnarilor" anunță retragerea echipei din competiție. Rușinos și de neînțeles. Poate Sindicatul Liber din S. C. „IMAR" S. A. va salva această penibilă situație și va prelua prerogativele asociației sportive. Nu de alta, dar rămâne o bază sportivă (ne)exploatată de unii, pe propriile interese.

Surprinzătoare e și decizia „telefoniștilor" arădeni de a renunța la echipa-satelit A. S. Telecom. Nu cunoaștem motivele acestui abandon, dar cert este că Ghiță Ghinga a rămas iar fără „obiectul muncii" și pasiunii sale.

În locul celor două, în „Onoare" au fost primite Flacăra Țipari și Glogovăț '99.

D. SCRIDON

PROCTOLINE
CENTRUL MEDICAL PROCTOLOGIC

Hemoroizi si fisuri anale
fără operații
prin PROCTOLINE - TIMISOARA

" PROCTOLINE" reprezinta o retea internationala de clinici profilate pe diagnosticul si tratamentul afectiunilor canalului anorectal.
Nascute din incercarea de a depasi multiplele imperfectiuni ale interventiilor chirurgicale clasice metodele terapeutice folosite in Clinicile Proctoline s-au dezvoltat ca o alternativa viabila la metodele operatorii.

Avantajele metodelor proctologice moderne

Metodele proctologice moderne practicate in Clinicile PROCTOLINE permit obtinerea unor rezultate excelente si de durata.
Tratamentul se desfasoara fara internarea pacientului care nu este scos din sfera preocuparilor sale, fara anestezie, eliminandu-se o serie de complicatii anestezico-chirurgicale posibile.

(1515527)

Timisoara : 056 - 221.219
Bucuresti : 01-311.19.69
Iasi : 032 - 145.633
Baia Mare : 062-220.103
Brașov: 068-333985

Societatea
ADEVĂRUL S.R.L.
VINDE HÂRTIE
pentru împachetat
la prețul de **5.000 lei/kg**

Informații la telefon 280.904

SOCIETATE COMERCIALĂ
ANGAJEAZĂ
MUNCITORI NECALIFICAȚI
Prezentarea se face în data de 14.08.2001, orele 8,00-9,00 la sediul firmei
S.C. GRAFILINE SRL,
Micălaca Bl. 301, parter vis-á-vis de biserica Maranata.
(C.A.)

---

3 luni Abonament GRATUIT * + ALCATEL DB 335.000 LEI **
Cosmorom PLUS 25
9 USD + 25 minute incluse = O oferta irezistibila
SAGEM 922 169.000 LEI **
*Arad,magazin Ziridava parter,mobil: 096/310.870
*Arad,str.Crisan nr.1,Gionelli, tel: 057/228.830
*Oradea,magazin Crisul,et.1,mobil 096/341.309
Oferta valabila pentru abonamentul Cosmorom PLUS 25
Agent Autorizat cosmorom
** Pretul nu include TVA Lunile 2,7,13
(C.A.)

SOCIETATE COMERCIALĂ
ÎN VEDEREA EXTINDERII ACTIVITĂȚII
Angajează: LUCRĂTOR COMERCIAL
pentru magazinul SELECT din cadrul stației SHELL Arad
OFERIM - salariu atractiv - Atmosferă de lucru într-un mediu deosebit.
Cerințe:
- stagiul militar satisfăcut
- abilități de comunicare
- disponibilitate pentru program prelungit
- experiență în vânzări
- dinamism

C.V. + scrisoare de intenție până în data de 1 septembrie 2001 inclusiv.
Informații telefon: 274.140 orele 9.00 - 15.00; Fax: 270.077.
(5927498)

ELECON PLUS
Distribuitor unic scule de mână profesionale - I.U.S. România
Comercializează
- ❑ Scule electrice industriale - Bosch
- ❑ Scule electrice profesionale - Bosch
- ❑ Scule electrice hobby - Skil
- ❑ Scule electrice profesionale - Makita
- ❑ Accesorii și piese de schimb pentru Bosch, Skil, Makita
- ❑ Echipamente de sudare - Deca, Weldi
- ❑ Piese de schimb și consumabile pentru sudare
- ❑ Materiale de adaos - Oerlikon

Depozit: Str. Andrei Saguna nr. 146
Tel/Fax: 057/210.330, 280.047
Orar: luni-vineri 8-18, sâmbătă 8-14
(2204635)

---

foto studio enigma
Castiga cu promotiile verii **FUJIFILM si KODAK** cumparand filme din magazinele noastre.
+
continua oferta speciala cu
I film si I album gratuit !
www. fotoenigma.go.ro
- de 3 ori in Arad -
(C.B.)

RENAULT MEGANE CLASSIC
... cea mai sigură mașină din categoria sa!

- **Închidere centralizată**
- **Geamuri electrice**
- **AER CONDIȚIONAT**
- **Radiocasetofon**
- **2 x AIRBAG**
- **ABS, AFU**

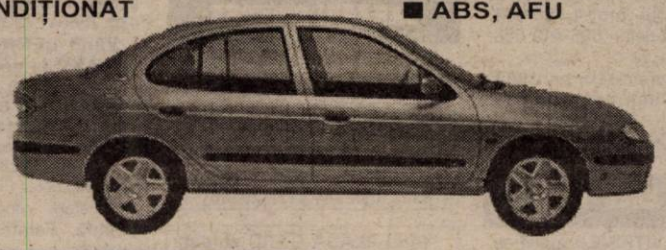

MOTORIZĂRI: ● 1,6 - 16 V (benzină), 110 CP ● 1,9dTi (motorină) 100 CP
PREȚURI: de la 9410 Euro + taxe ... disponibil și în varianta BREAK

In Arad , prin : S.C. GETAX S.A. , concesionar Renault
Calea Bodrogului , nr. 10 , telefon / fax 057/280794

ACUM și în LEASING

RENAULT
(2059049)

PENITENCIARUL ARAD
ANUNȚ DE LICITAȚIE

1. Persoana juridică achizitoare și organizatorul licitației:
PENITENCIARUL ARAD, cod fiscal 3678181, Arad, str. Eftimie Murgu nr. 5-7, tel. 280577, fax: 216519
2. Procedura aplicată: Licitație deschisă fără preselecție.
3. Tipul contractului de lucrări: Contractul cuprinde livrarea și instalarea unei rețele de gaze naturale exterioare și interioare unității, necesare pentru funcționarea consumatorilor din cadrul unității precum și pentru modernizarea centralei termice proprii.
4. Termenul limită de execuție a lucrării: este de 3 luni de la adjudecarea licitației.
5. Documentele licitației: se pot procura de la sediul unității.
- Costul documentației pentru licitație este de 400.000 lei.
- Data limită pentru solicitarea de clarificări suplimentare este 20 august 2001, ora 8,00.

6. Data limită pentru depunerea ofertelor: este 22 august 2001, ora 8,00.
- Adresa de depunere a ofertelor: PENITENCIARUL ARAD, str. Eftimie Murgu, nr. 5-7.
- Limba de redactare a ofertelor: limba română.

7. Persoanele admise la deschiderea ofertelor: toți depunătorii de oferte sau reprezentanții împuterniciți ai acestora.
- Data, ora și locul deschiderii ofertelor: 22 august 2001, ora 10,00 la sediul unității.

8. Garanția de participare la licitație: 90.000.000 lei.
9. Modalitate de finanțare a lucrării: finanțare de la Bugetul de stat.
10. Cerințe minime:
- Oferta se va depune atât pentru rețeaua de gaze naturale cât și pentru modernizarea centralei termice.
- Oferta pentru realizarea rețelei de gaze naturale se va face în varianta de execuție cu țeavă din oțel.
- Ofertantul a mai executat cel puțin 3 (trei) lucrări similare în ultimii 5 ani în valoare totală de cel puțin 20.000.000 lei.
- Ofertantul va dispune de instalații, echipamente și personal specializat pentru execuția lucrării.
- Ofertantul trebuie să facă dovada solvabilității sale, să nu aibă datorii și să aibă disponibil sau acces la mijloace financiare.

11. Perioada de menținere a ofertei: durata de realizare a lucrării.
12. Criteriul de adjudecare: este costul cel mai mic pentru realizarea lucrării.

COMANDANTUL UNITĂȚII
(C.B.)

RA Administrația Zonei Libere Curtici Arad
anunță **TOȚI COLABORATORII ȘI PARTENERII DE AFACERI**
că începând cu data de 15 august 2001,
NOUL SEDIU VA FI LA URMĂTOAREA ADRESĂ:
Arad, str. Mihai Eminescu nr. 3-5.
MENȚIONĂM CĂ numerele de telefon, fax și adresele e-mail rămân neschimbate.
(5927497)

Celebra vindecătoare tămăduitoarea prin har sfânt
doamna TAMARA
venită în Arad la cererea clienților de bună credință.

Tamara poate rezolva cazuri ce nu au fost rezolvate și descoperite de doctori și nici de preoți.
Are o experiență de a birui răul în bine de la prima ședință.
Această tămăduitoare a fost testată și de dl. Ion Țugui care a declarat că are putere paranormală.

Are un har deosebit lăsat de la Dumnezeu, lucrând cu magia albă la rugăciuni și descântece.

Mă numesc Victor Hent din Sibiu. Sunt de profesie psiholog și îmi fac viața publică la ziar în speranța că voi ajuta și alți oameni. Aduc mii de mulțumiri cu lacrimi de bucurie doamnei Tamara, căci mi-a lecuit băiețelul de epilepsie, încă de la prima ședință. Prin puterea ei ne-a schimbat viața, căci înainte de a ajunge la dânsa am umblat pe la mănăstiri și doctori, dar în zadar. Această doamnă poate fi șansa viitorului tău. 093.421.156, 093.940.082.

Sunt Nemety Carol din Arad, am 25 de ani și niciodată nu am cunoscut o femeie. Aveam cununia legată prin blestem. Am apelat la Tamara, care la prima ședință m-a dezlegat. Acum sunt căsătorit. Tamara aduce spor în viața mea. Apelați la telefonul 093.421.156, 093.940.082, 260.944.

Sunt Stelu din Oradea și țin pe această cale să-i mulțumesc doamnei Tamara, deoarece m-a lecuit de impotență cu ajutorul unor plante aduse din Ierusalim și descântate. Acum sunt un om normal. Sunați la telefonul 093.421.156, 093.940.082, 260.944 .

Sunt Laura din Arad. Mii de mulțumiri pentru doamna Tamara. Mi-a schimbat viața, mi-a lecuit soțul de băutură și gelozie și pe mine de frigiditate. Eram tot timpul nervoasă și mai mult nu mai aveam liniște și spor. Această doamnă Tamara, prin puterea ei cu magia albă a îndepărtat toată vraja rea. Acum sunt foarte fericită.
Apelați cu sufletul curat la puterea ei la telefonul 093.421.156, 093.940.082, 260.944.

Mă numesc Silviu din Arad și vreau să-i aduc sincere mulțumiri doamnei Tamara. Aveam mai multe magazine și într-un timp totul se schimbase în rău, începusem o relație cu o femeie, eram hotărât să mă despart de soția și cei doi copii. Tot timpul o certam pe soția și știam că ceva se întâmplă. Am apelat la doamna Tamara și prin descântece am putut să o scot pe amantă din viața mea. Acum totul îmi merge bine. Telefon 260.944.

Sunt Ioana Nistor din Curtici. Vreau să mulțumesc Tamarei. Am o fiică în vârstă de 19 ani care s-a cuplat cu un bărbat de 56 ani și nu mai puteam să-i despart în nici un fel. Cu ajutorul Tamarei s-a despărțit de el. I-a limpezit mintea și ochii. Acum ascultă de noi. Apelați și dvs. cu încredere la telefonul 093.421.156 sau 093.940.082.

Doamna Tamara a fost testată de dl. Ion Țugui, specialist în domeniul paranormal și A FOST DESEMNATĂ
CEA MAI PUTERNICĂ TĂMĂDUITOARE.
CARTIER MICĂLACA
ZONA 300, bl. 358, sc. C, ap.1, telefon 260.944
(5927493)

ANIVERSĂRI

LA MULȚI ANI și împlinirea tuturor dorințelor, pentru **PAULA BULZAN,** din partea familiei: Florica, Olimpiu și Pavel, cu ocazia aniversării zilei de naștere.

VÂNZĂRI APARTAMENTE O CAMERĂ

Vând garsonieră cameră, hol, baie duș, toate îmbunătățirile, Vlaicu bl. A10-1, et. I, 4.200 DM. Telefon 228853. (20413)

Vând garsonieră central, confort II, etaj 4/4. Telefon 230920. (20459)

Vând apartament 1 cameră, central, 14.000 DM negociabil, etaj I. Telefon 211786. (20477)

Vând garsonieră central, etaj 4/4, confort II. Telefon 094.568.858. (20528)

Vând garsonieră cf. II, str. 6 Vânători, et. III, ap. 32, preț negociabil. Telefon 255879. (20794)

Vând apartament 1 cameră, 57 mp, et. I, Vlaicu, 12.500 DM. Telefon 213113, 094 559 201. (20737)

Vând (schimb cu apartament 2 camere, cf. I, decomandate, exclus parter și ultimul etaj) apartament 1 cameră, et. I, Vlaicu, 11.000 DM. Telefon 057-465357, 092 608 324. (20713)

Vând garsonieră cf. I, et. I, Grădiște. Telefon 092 318 286. (20952)

VÂNZĂRI APARTAMENTE DOUĂ CAMERE

Vând urgent apartament decomandat, îmbunătățit, 2 camere și garaj, cu vederea la șosea, zona gării Aradul Nou. Telefon 288480. (21008)

Vând urgent apartament 2 camere, etaj 2, central. Telefon 092.275.562. (20795)

Vând apartament 2 camere, str. A. Mureșanu. Telefon 094.557.916. (20810)

Vând apartament 2 camere etaj 2, zona Polivalentă, 25.000 DM. Telefon 278077, 092.708.823. (20884)

Vând apartament 2 camere, decomandate, et. I, Romanilor, preț 18.500 DM, negociabil. Telefon 093 124 652. (20904)

Vând apartament 2 camere, semidecomandat, îmbunătățit, Vlaicu. Telefon 213113, 094 584 880. (20737)

Vând apartament 2 camere, 2 balcoane, renovat cu materiale import, totul nou, B-dul Revoluției, deasupra la Coraura, et. IV, 30.000 DM sau 35.000 DM mobilat complet. Telefon 094.547.309 sau 094.826.778. (20084)

Vând apartament 2 camere, str. Voinicilor, bl. 189, sc. B, ap. 24. Telefon 263703. (20954)

Vând apartament 2 camere, cf. I, în Grădiște, ne/parțial mobilat. Telefon 237277, 095 615 848. (20960)

Vând apartament 2 camere, Vlaicu. Informații telefon 270947, marțea, miercurea și joia, între orele 17-19, când poate fi și văzut, preț informativ 11.000 DM. (20978)

Vând apartament 2 camere, decomandate, balcon, geam rolete, garaj, alte îmbunătățiri, zona Gării. Telefon 221139. (20977)

Vând 2 camere, et. IV, Vlaicu, Z-uri, preț 13.500 DM. Telefon 093 611 941. (21000)

Vând 2 camere Micălaca 105, et. 4, 2 balcoane, 15.500 DM. Telefon 236021, 092 606 527. (21000)

Vând apartament 2 camere, amenajate ABC și bar, la casă Aradul Nou (și locuibil), 8.500 DM. Telefon 228853. (21005)

VÂNZĂRI APARTAMENTE TREI CAMERE

Vând apartament bl. Y11, 3 camere decomandate, 2 balcoane, bucătărie spațioasă, consumuri contorizate, vecini buni. Telefon 094 115 982.

Vând 3 camere, ultracentral, et. I, îmbunătățiri, 38.000 DM. Telefon 253364. (20481)

Vând 3 camere, zona 300, et. I, 24.000 DM. Telefon 270856. (20481)

Vând apartament 3 camere, cărămidă, gaz, semidecomandat, I. Antonescu 1-3, et. III, 26.000 DM. Telefon 231579, orele 17-21. (20717)

Vând apartament 3 camere confort 2, parter, 13.000 DM negociabil. Telefon 229021. (20786)

Vând apartament 3 camere, bucătărie mare, Vlaicu-Lebăda, et. III. Telefon 213113, 094 559 201. (20737)

Vând apartament 3 camere decomandate, contorizat, etaj 3, zona UTA. Telefon 245125; 095.596.316. (20551)

Vând apartament 3 camere, Samantha, îmbunătățit, 35.000 DM. Telefon 213113, 094 559 201. (20737)

VÂNZĂRI APARTAMENTE PATRU CAMERE

Vând apartament 4 camere, Micălaca, neîmbunătățit, 17.000 DM. Telefonb 270856. (20982)

Vând apartament 4 camere în casă tip vilă, etaj II, preț negociabil. Telefon 251241. (20572)

Vând urgent apartament în Oradea, 4 camere, tâmplărie termopan, semimobilat, preț 49.000 DM negociabil. Telefon 094.568.885. (20514)

VÂNZĂRI CASE

Vând 2 case, aceeași curte, grădină mare, Pârneava. Telefon 092.878.411. (19884)

Vând casă foarte mare, grădină 1500 mp, Aradul Nou, str. Guttenbrunn, nr. 150. (20550)

Vând 2 case, teren 1.440 mp, Chișineu Criș, apă, telefon, canalizare, 35.000 DM și teren arabil: Telefon 094 193 801. (20627)

Vând casă cu etaj, nouă (în roșu), 65.000 DM, negociabil, vizibilă după orele 20, str. Lăcrămioarelor nr. 10 (Bujac), pe Dâmboviței. Telefon 090 151 775. (20631)

Vând casă nouă, posibilități de finisări interioare după dorință, zona Spitalului Județean. Telefon 094 297 628. (20700)

Vând casă 4 camere, 2 băi + anexe și grădină Bujac. Telefon 273763, 093 343 964. (20788)

Vând casă mare, cu grădină mare, Bodrogul Vechi. Telefon 092.975.714. (20879)

Vând casă 2 camere, 2 bucătării, 2 băi, terasă, curte și grădină, preț informativ 37.000 DM. Telefon 289293; 095.974.202. (20894)

Vând casă Chișineu Criș, str. Înfrățirii nr. 15, la Drumul Național 79. Telefon 522051, 094 863 893. (7931653)

Vând urgent casă Chișineu Criș, str. M. Eminescu nr. 85, lângă Gara Pădureni, 14.000 DM, negociabil. Telefon 522051, 094 863 893. (7931653)

Vând casă, pe Valea Troașului, Săvârșin. Telefon 256000, 092 572 507, 094 928 511. (20919)

Vând ieftin casă mare, posibilități 2 familii, grădină mare și gaz. Informații localitatea Zădăreni, nr. 42. (20537)

Vând (schimb) casă Sînicolau, cu apartament 4 camere + 8.000 DM. Telefon 094.135.990. (20114)

Vând casă 3 camere, îmbunătățită, apă, gaz, canalizare, încălzire centrală, suprafața totală 700 mp. Telefon 243212, seara. (20577)

Vând casă cărămidă, cu grădină, aproape de gară, Bârzava. Telefon 094 153 831. (20824)

Vând casă în Căpruța, la șoseaua principală. Informații telefon 285101, după ora 20. (20723)

Vând casă cu grădină, 5 camere, încălzire gaz, apă, str. Poetului nr. 114, Cocoșvaroș, preț 45.000 DM. Telefon 229039. (20946)

Vând casă 3 camere + dependințe, tot confortul. Telefon 094 765 563. (20969)

Vând casă mare în Zimand Cuz. Telefon 210882. (20968)

Vând casă mare, compusă din 2 apartamente, curte, cu multiple construcții, inclusiv 2 camere frigorifice, pivniță, încălzire centrală pe gaz, str. Vârful cu Dor din Arad, 70.000 $ negociabil. Telefon 092 344 714, orele 8-15. (20980)

Vând casă 6 camere, dependințe, garaj, grădină mare, încălzire centrală, gaz, Grădiște, 37.000 $ negociabil. Telefon 057-276387 (20987)

Vând casă din 2 corpuri , 3 intrări curte, gaz, apă, grădină, preț 35.000 DM, negociabil. Telefon 090 012 965. (20984)

Vând casă mare, 8 camere, Grădiște, 1.620 mp, construcție 2001, 120.000 DM. Telefon 092 606 527. (21000)

Ocazie! Vând casă cu grădină mare, apă de la rețea, posibilitate gaz, preț 22.000 DM, situat Vladimirescu, str. Horia nr. 40. Telefon 094 204 245. (21009)

Vând casă cu grădină mare, în Pecica II nr. 765. (21006)

Vând casă cu etaj, anexă 3 camere, spălătorie auto, magazin alimentar, curent trifazic, gaz, încălzire centrală proprie, magazinul cu aer condiționat, vad foarte bun, preț 130.0000 DM, negociabil. Telefon 093 169 998, 092 571 335. (20101)

VÂNZĂRI SPAȚII

Vând spațiu comercial zona III Micălaca, 140 mp. Telefon 094.764.597. (20554)

Vând avantajos spațiu comercial sau producție, 540 mp, parter bloc Șiria. Telefon 094.545.778. (20322)

VÂNZĂRI TERENURI

Vând teren intravilan, 1.000 mp, pe str. Dr. I. Rațiu. Telefon 255023. (20619)

Vând 819 mp loc construcții, str. Clujului, nr. 201. Telefon 258098. (20873)

Vând teren intravilan 500 mp cu front stradal 38 m și racordat apă, curent, preț 30 DM/mp. Telefon 057 - 265234; 095.473.673. (20934)

Vând loc de casă în Subcetate, 500 mp, 15.000 DM, negociabil. Informații la telefon 057-285192. (20704)

VÂNZĂRI AUTO

Vând AUDI 80, fabricație 1990, înmatriculat persoană fizică, puțin rulat, benzină, 1,8, ABS, geamuri electrice, încălzire proprie pe scaune, oglinzi electrice, trapă, catalizator, preț atractiv. Telefon 092.303.709.

Vând MOTOARE DIESEL (Turbo) EUROPENE, garanție, act vamal. Telefon 093.570.094. (19307)

Vând Renault 21 GTX, 1993, înmatriculat Euro II, benzină, injecție multi punct, stare excepțională. Telefon 253275. (20595)

Vând Fiat Croma T 8, persoană fizică; Fiat Croma benzină cu multe piese schimb. Telefon 098.621.400. (20565)

OCAZIE! Vând JEEP NISSAN TERRANO I, an 1987, motor 2,4i, clima, alarmă, central, preț 9.200 DM. Telefon 092 556 562. (20625)

Vând tractor 650, cota ST, inclusiv cutie, reductor și grup (în rodaj), preț 7.000 DM, negociabil. Telefon 090 151 775. (20631)

Vând tractor U 650, L 445, pluguri, Ifron. Telefon 092.381.744. (20942)

Vând Ford Escort 16 V, an 1998, Full Option, înscris persoană fizică; BMW, an 1982; Opel Astra an 2000, ambele neînmatriculate. Telefon 057 - 212441 sau 092.989.127. (20940)

Vând Audi 90 2,3 E, fabricație 1990, 8.000 DM negociabil. Telefon 277387, 093.282.513. (20792)

Vând dubiță Iveco, izotermă, 1,5 t capacitate transport, posed licență. Telefon 214525, 285229. (20709)

Vând Renault 25, stare foarte bună, neînmatriculat, cu posibilități de înmatriculare. Telefon 092 281 508. (20877)

Vând Lada 1500, stare foarte bună. Informații telefon 258817, 216656. (20934)

Vând autotractor Iveco Turbostar 1989, cu semiremorcă Vibertti 1990, 20 tone, preț 50.000 DM. Telefon 094.568.885. (20514)

Vând Dacia Break, octombrie 1998, îmbunătățiri. Telefon 281349. (20762)

Vând U650, înstare de funcționare, preț informativ 3.900 DM. Telefon 095 608 439. (5927821)

Vând Dacia 1310L, 1999, stare deosebită, vișiniu metal, preț 5.200 DM, negociabil. Telefon 218042, 094 958 818. (20965)

Vând Dacia 1410, din 1999, 16.000 km, stare excepțională, preț informativ 5.700 DM. Telefon 279402, 093 080 392. (20959)

Vând remorcă tip Satu Mare, negociabil. Localitatea Șepreuș nr. 1198, județul Arad. (20975)

Vând Mercedes bot de cal, talon nou, numere noi, motor defect. Telefon 531786. (20983)

Vând camionetă Mercedes 508L Diesel, stare bună. Telefon 211216, 094 599 586. (20990)

Vând urgent Audi A4/1996 și Audi 80/1989, înmatriculate, benzină, impecabile. Telefon 282793, 094 623 459. (20989)

Vând urgent Renault 19D, an 1990, 4 uși, persoană fizică, stare impecabilă, preț 5.500 DM, negociabil. Telefon 212345. (20988)

Vând Dacia 1310, an 1981. Informații telefon 281351. (20986)

Vând BMW 320i, an 1987, 4 uși, multiple îmbunătățiri, p.f. Telefon 094 419 088. (21010)

Vând Dacia 1410, an 1998, stare perfectă, preț 4.650 DM, negociabil. Telefon 095 419 088. (21010)

Vând Dacia 1310, an 1982, 650 DM; Oltcit pentru piese, motor nou, 300 DM; Ford Granada, CIV, 1.700 DM. Telefon 095 691 394, 286856. (21003)

VÂNZĂRI ELECTRO

Vindem: VITRINE frigorifice, CAMERE frigorifice, AGREGATE frigorifice, DULAPURI frigorifice, CONDENSATOARE, VAPORIZATOARE; garanție. Telefon 281384, orele 8-18. (20116)

Vând CASE MARCAT FISCALE și CÂNTARE ELECTRONICE, omologate. Telefon 282829; 272727. (f. 2059562)

Vând MAȘINI de SPĂLAT AUTOMATE, modele noi, prețuri foarte mici. OFERIM GARANȚIE! Telefon 259339; 094.706.321. (20032)

Vând FRIGIDERE, CONGELATOARE, COMBINE, LĂZI și VITRINE FRIGORIFICE din GERMANIA, cu garanție. Telefon 259339, 094.706.321. (20032)

Vând TELEVIZOR (telecomandă), teletext, stereo, diagonala 37-67 cm, prețuri convenabile. Telefon 259339; 094.706.321. (20032)

Vând televizoare color, telecomandă, garanție. Telefon 219365; 093.380.028. (20133)

Vând TV LG diferite modele, noi, import Germania, preț interesant. Telefon 280260, 092.262.434, orar: 10-18. (20932)

Vând PENTIUM I 133 MHz, 32 RAM, 1 GB, monitor, tastatură, mouse, stoc limitat, 250 DM, Telefon 280260, 092.262.434, orar: 10-18. (20932)

Vindem imprimante A 3 cu ace IBM/Epson 160 CPS noi, 300 DM. Telefon 280260, orele 10-18; 092.262.434. (20932)

Vindem CALCULATOAR PENTIUM 3 933 MHz 128 RAM HD 30 Gica - CD - ROM, placă sunet vofer modem 56 K placă video 32 MB Shared. Telefon 280260, 094.552.226. (20932)

Vând CALCULATOR PENTIUM 200 MMX cu modem, CD ROm placă sunet monitor 14 SVGA. Telefon 280260, 094.552.226. (20932)

Vând computer CDROM 700 MHZ 30 GB HDD 128 RAM, monitor 17'', nou, deosebit. Telefon 280260, 094.552.226. (20932)

Vând combină frig Bosch, capacitate mare, 6.500.000 lei negociabil. Telefon 259614; 092.596.712.

Vând mașină spălat automată; televizor color; cuptor microunde; Pentium II. Telefon 284604. (20508)

Vând TV color diagonala 37-67, video, mașini automate, combine muzicale, frigidere, combine frig și congelatoare cu garanție 1 an, la prețuri negociabile, zilnic orele 9-19. Telefon 274600 sau orele 19.30 - 22. Informații telefon 241355. (20659)

Vând televizoare color, telecomandă, garanție. Telefon 092.746.364. (20766)

Vând TV color mărci germane renumite, prețuri între 1.000.000 - 2.500.000 lei. Garanție 6 luni. Telefon 057 - 287404. (20825)

Vindem mașini spălat automate; combine frigorifice; televizoare color diferite modele; garanție. Telefon 251392. (20893)

Vând televizoare color plastic, modele noi, teletext; garanție. Telefon 264004. (20898)

Vând cuptor microunde, aspirator, casetofon auto + boxe Sony, toate noi, preț convenabil. Telefon 279777, 093 367 780. (20961)

Vând frigider, congelator, ladă înghețată, dulap frig, vitrină frig, garanție un an. Telefon 210613. (20960)

Vând computer procesor CYRIX 133 MAZ, 32 RAM, HDD 151 GB, CD ROM 24, 14" monitor Game-pad, phone, placă sunet, preț 3.000.000 lei, negociabil. Telefon 273510. (20979)

VÂNZĂRI DIVERSE

Vând mașini pentru confecționat fețe încălțăminte. Telefon 280495. (20688)

Vând ROLETE PLASTIC import; ROLETE LEMN; JALUZELE. Telefon 059 - 478503, 095.594.415. (20346)

Vând PLASĂ GARD zincată toate dimensiunile, 19.000 lei/kg; SÂRMĂ BALOTAT 16.500 lei/kg; CUIE, PLASĂ RABITZ, TABLĂ ZINCATĂ 0,4 mm; ELECTROZI Ductil; SÂRMĂ NEAGRĂ și ZINCATĂ. Str. Vasile Conta, nr. 1. Telefon 273862, 094.289.997. (20341)

Vând MANGAL (cărbune pentru grătar). Localitatea Prunișor 118, telefon 091 420 227.

PUI DE ȘIRIA! Vindem populației, în limita stocului, la ferma „PRODAGRO CETATE" din Șiria, vineri 17 august orele 14-18, sâmbătă 18 august, orele 7-15, PUI VII DE CARNE, de cca 800 g. (20985)

Vând COLȚARE, CANAPELE, FOTOLII PAT, DORMITOARE; convenabil. Telefon 094.507.339; 275551. (20386)

Vând BOLȚARI TERMOIZOLANȚI, BCA, DIFERITE DIMENSIUNI; convenabil. Telefon 094.507.331; 275551. (20386)

Vând rolete plastic, import, între 190.000 -250.000 lei/mp; rolete lemn tei-500.000 lei/mp; obloane mobile din lemn 700.000 lei/mp. Telefon 090-481236. (19705)

Vindem ROLETE plastic, import 280.000 lei/mp; ROLETE TEI 650.000 lei/mp, UȘI, garaje. Telefon 059-460315; 095.827.725. (20344)

Vând ouă de prepeliță, casă în centru. Informații telefon 257012. (20515)

Vând boltari beton 30/20/25, 6.500 lei/bucata, stoc de 2.500 bucăți. Telefon 095.606.702. (20660)

Vindem puicuțe Rosso, vârsta 18 săptămâni. Informații telefon 094 877 274, 095 394 276. (mp)

Vând coltar nou din piele neagră, preț negociabil. Telefon 094 887 174. (20754)

Vând saivan Moler, apă, curent, Chișineu Criș. Telefon 520928. (7910344)

Vând BCA, blocuri ceramice, ȚIGLĂ 10 modele, UȘI, FERESTRE, PAL, placaj, PFL, bitum, **carton asfaltat, cărămidă, teracote, plăci azbociment, dușumele și lambriuri, etc; str. Pădurii, nr. 69. Telefon 211272. (20863)**

Vând mașină de rindeluit pe 4 fețe confecționat lambriuri și dușumele, etc. Telefon 211272. (20863)

Vând mobilă tip Nădlac, preț 6.000.000 lei negociabil. Telefon 093.738.876. (20858)

Vând calorifere fontă, toate tipurile, garanție, str. Petru Rareș, nr. 98. Telefon 228398, 218198. (20835)

Vând BOLȚARI din zgură și beton, PAVELE și BORDURI. Telefon 095.634.885; 092.621.600. (20864)

Vând casă 2 camere + anexe, apă, posibilitate gaz, 597 mp, localitatea Horia, nr. 175 și grâu nou, producție 2001. (20872)

Vând EUROBOLȚARI termoizolanți cu certificat calitate 300x250x200 la 6500 lei/buc, ; 1 mc-435.000 lei; 1 boltar-7,6 cărămizi. Telefon 281491; 092.381.750. (20601)

Vând diferite mobile, vitrină frig, congelator, fotolii, str. Blanduziei nr. 36. Telefon 214525, 285229. (20709)

Vând furaje combinate granulate, din import pentru pui, porci, găini ouătoare, magazin Piața Mare. Telefon 285229, 214525. (20709)

Vând: teracotă, covor persan, piese Ford, mașină scris, cuier hol, 2 fotolii, măsuță, cărți beletristică, scândură uscată. Telefon 276074. (20908)

Vând dulap antic, cu oglindă cristal, sculptat. Telefon 093 268 475, 256041. (20817)

Vând LEMNE FOC, NISIP, BALAST, la domiciliu. Telefon 214010. (20930)

Vând NISIP, BALAST, la domiciliu. Telefon 214428. (20930)

Vând țuică prune 50°, 50.000 lei/lt. Telefon 057-221468. (5927249)

Vând motor Fiat 2500 cmc perfectă stare; vând microfermă, loc odihnă. Telefon 094.625.880. (19877)

Vând televizoare, combine muzicale, faxuri, boxe mașini, biciclete, mașini cusut. Telefon 279582. (19159)

Vindem plăci marmoră, mozaic, praf marmoră, rame blondel, cutii gaz, balast și nisip, cu transport la domiciliu, var pastă, mortar. Informații telefon 244803 și 274238, seara. (18177)

Vând ceapă uscată, calitate foarte bună, cantități mari. Nădlac, telefon 057 - 474255. (5927506)

Vând masă de biliard nr. 8 și Dart's; multicar Diesel basculant cu punte de ARO spate sau schimb cu Dacia Combi. Telefon 272818; 094.507.226. (20533)

Vând garaj metalic. Telefon 094.568.885. (20514)

Vând grajd cu teren, total 1.336 mp, Micălaca. Telefon213113. (20737)

Vând NISIP, BALAST, la domiciliul clientului. Telefon 257769. (20981)

Vând abator complet, în funcțiune, capacitate 25 capete pe zi. Telefon 092 344 714, orele 8-15. (20980)

Vând urgent rochie mireasă din import, 900.000 lei. Telefon 263074. (20997)

Vând 2 fotolii, roboți noi, cu garanție, masă 12 persoane, tablou antic. Telefon 243809. 095 395 291. (20996)

Vând fotoliu pat, stare foarte bună. Telefon 237379. (20994)

Vând mașină tâmplărie de șlefuit, deschizătura 2 m. Telefon 213162. ()20992)

Vând bazin Peco 20.000 lt, pompă submersibilă de capacitate mare, mobilier carmangerie. Telefon 474541, 092 998 756. (21004)

Vând trichineloscop și cântar animale 1.000 kg. Telefon 474541, 092 998 756. (21004)

Vând casă de locuit, un bob care se folosește în construcții, în stare bună de funcționare preț negociabil. Informații Gatea Ioan, Hontișor, telefon 095 828 906. (7912172)

(Continuare în pagina 11)

(Urmare din pagina 10)

CUMPĂRĂRI TERENURI, IMOBILIARE

Cumpăr apartament 2 camere, Vlaicu, ofer 9-10.000 DM. Telefon 279718, 094 542 931. (20962)

CUMPĂRĂRI AUTO

Cumpăr Dacia papuc, acoperită sau descoperită, ofer 20.000.000 lei. telefon 213162. (20992)

CUMPĂRĂRI ELECTRO

Cumpăr frigider modest, ofer aproximativ 700.000 lei. Telefon 273965. (20553)

CUMPĂRĂRI DIVERSE

Cumpăr PORCI graşi peste 100 kg, localitatea Mâsca nr. 307, preţ 40.000 lei/kg. Telefon 057-531497; 094.774.649. (20891)

Cumpăr vaci, viţele, tauri. Telefon 288968 sau 092.941.123. (19750)

Cumpăr porci graşi şi vite pentru sacrificare, plata pe loc, Arad. Telefon 057 - 287723. (20357)

Cumpăr deşeuri de fier vechi, cantităţi mari. Telefon 093 404 010. (20605)

Cumpăr vaci bătrâne şi juninci. Telefon 250866, 095.681.191. (20654)

Cumpăr bovine pentru sacrificat. Telefon 095 624 006, 274744. (20859)

Cumpăr porci, vaci, tăuraşi şi juninci pentru sacrificare. Telefon 094.634.795 sau 094.634.748. (20010)

Cumpăr acţiuni Banat - Crişana, BAT, ALRO Slatina, Astoria. Telefon 093.124.053. (20260)

Cumpăr 500, 1000, 5000 forinţi scoşi din circulaţie. Telefon 093.468.975. (20318)

CERERI ŞI OFERTE DE SERVICII

Angajăm BARMANĂ cu experienţă. Telefon 270027; 270026. (20137)

Angajăm VÂNZĂTOARE pentru Alimentara non - stop. Telefon 280495. (20158)

TOP SECURITY Arad, Piaţa Sârbească, nr. 1, telefon 281410, 280228, angajează PERSONAL PAZĂ. (20669)

SC MOBILA ŞI BINALE, comuna Vladimirescu, angajează: ECONOMIŞT, ELECTRICIAN ÎNTREŢINERE. Telefon 514901. (20790)

MAGAZIN ALIMENTAR angajează VÂNZĂTOARE CALIFICATE, cu experienţă, 20-45 ani, domiciliul Arad. Telefon 280876. (20796)

ARCOOM Arad, str. Cloşca, nr. 8, telefon 255889, angajează CONFECŢIONERI îmbrăcăminte pentru maşini de cusut industriale. (20255)

MARIO STAR SRL angajează AGENŢI COMERCIALI. Condiţii: studii medii, experienţă, permis conducere. Oferim: salariu motivant, maşină serviciu, după perioada de probă. CV la tel/fax 259974. (20785)

Angajez OPERATOR CALCULATOR cu experienţă în redactat acte notariale, preferabil bărbat, maxim 35 ani. Telefon 256041. (20818)

Angajăm FEMEIE pentru SPĂLĂTORIE DE RUFE, vârsta minim 35 ani, absolventă de liceu, cu experienţă în relaţiile cu clienţii. Interviul are loc în Arad, Bd. I. Maniu bl. 34, parter, miercuri, 15 august 2001, ora 18. (20951)

Angajăm CONFECŢIONERE SERIE, la maşini cusut liniare. Telefon 279148. (20958)

Angajăm VÂNZĂTOARE cu liceu economic, pentru magazin alimentar. Telefon 211216, 094 599 586. (20991)

Angajez ZIDARI şi NECALIFICAŢI. Telefon 282017. (20993)

PRESTĂRI SERVICII

REPAR ieftin: FRIGIDERE, CONGELATOARE, garanţial. DEPLASARE, CONSTATARE GRATUITĂ. Telefon 092 417 397. (20995)

EXECUTĂM: construcţii diverse, apartamente la cheie, faţade stropite, zugrăvite. Telefon 272695, 091 803 133. (20101)

Şcoala „CUSTOM" face înscrieri cat. „B"-1.650.000 lei, inclus carburantul. Telefon 254196. (19885)

TAPIŢEZ, REPAR CANAPELE, tâmplărie, rolete, vopsitoria, lambriuri, boltari. Telefon 282980. (20932)

Şcoala CARMEN ABCDE, singura autorizată pentru autobus, primeşte înscrieri Victoriei 88. Telefon 255445. (20605)

„SILDOR PROD" execută reparaţii FRIGORIFICE; comercializează şi montează AER CONDIŢIONAT. Se acordă garanţia lucrării. Transport gratuit! Telefon 057 - 270622. (c. 277)

IZOREX execută lucrări HIDROIZOLAŢII, garanţie 10 ani. MONTĂM şi SIGILĂM CONTOARE apartament. Telefon 057-279193; 057 - 267340; 094 612 877. (20792)

Efectuez TRANSPORT DE MARFĂ, la 10-20 t. Telefon 093 404 010. (20605)

„DAMAR" repară MAŞINI SPĂLAT AUTOMATE, import, româneşti. Telefon 270518, 098 602 722. (20939)

DIVERSE

PLUVITEC vinde HIDROIZOLAŢII import. EXECUTĂ: hidroizolaţii, acoperişuri rate. Telefon 091 492 407. (20922)

OFER VALUTĂ ÎMPRUMUT, garanţii imobiliare. Telefon 092 166 307. (18724)

OFER ÎMPRUMUT VALUTĂ, garanţii imobiliare în Arad. Telefon 093 080 388. (20122)

PRIMĂRIA CONOP închiriază spaţiu în ODVOŞ pentru INSTALARE CENTRALĂ TELEFONICĂ. Licitaţia în 31 august la sediul Primăriei. Informaţii telefon 103. (5927820)

SC LAGERMAX AUTOTRANSPORT SRL cu sediul în Cluj Napoca, str. Donath nr. 17, ap. 54, doreşte autorizaţie de mediu pentru punctul de lucru Curtici, str. Teilor nr. 2. Eventualele contestaţii se pot depune la Agenţia de Protecţia Mediului Arad, Bd. Dragalina nr. 16. (20957)

SC L'ACCESORIO SRL cu sediul în Arad, str. Banu Mărăcine bl. 2, sc. B, ap. 10, solicită autorizaţie de mediu pentru magazin produse nealimentare în Arad, Micălaca, bl. 338, sc. A, ap. 21, parter. Eventualele contestaţii se depun la Agenţia de Protecţia Mediului Arad, Bd. Dragalina nr. 16. (20964)

COOP CONSUM INEU vinde la licitaţie publică spaţiul comercial situat în Bd. Republicii nr. 21 (etaj supercoop) în data de 27 august 2001, ora 10. (20976)

SC SINIDEM SRL cu sediul în Arad, str. Păstorului nr. 22, doreşte autorizaţie de mediu pentru activităţile de pensiune şi restaurant, la punct lucru „MAC DON", Pădurea Ceala, FN, Arad. Eventualele contestaţii se pot depune la Agenţia de Protecţia Mediului, Bd. Dragalina nr. 16. (21002)

CITAŢII

Părâtele: POPOVICI ELISABETA şi POPOVICI MARIA sunt rugate a se prezenta la JUDECĂTORIA ARAD, în data de 11 septembrie 2001, în vederea soluţionării dosarului civil nr. 4591/2001. Relaţii suplimentare la telefon 281386. (19757)

TURISM

LITORAL - OFERTĂ SPECIALĂ!

Petreceţi o vacanţă de neuitat, în: TUNISIA: 219$; ANTALYA: 279$; CROAŢIA: 345 DM; MONTENEGRO: 450 DM cu vagon de dormit. Asigurăm transport zilnic în GERMANIA, cu reduceri, FRANŢA, ITALIA, SUEDIA, BUDAPESTA - aeroport. Adresa: „MONTANA TOUR", Bd. Revoluţiei, nr. 31 (situată între SANITAS şi Podgoria). Telefon 213220.

ÎNCHIRIERI

Caut de închiriat, PE TERMEN LUNG, apartament 2 (două) camere, zona 300 sau zona Miorita, eventual CUMPĂR ÎN RATE. Telefon 250544 între orele 8-16. (20499)

Ofer pentru închiriat autofurgon lung - înalt, variante, colaborări. Telefon 095.680.589. (20560)

Caut să închiriez spaţiu 100-200 mp, pe şosea principală, în jurul Aradului. Telefon 531950, familia Todor. (20617)

Ofer spre închiriere spaţiu central, suprafaţa 90 mp. Telefon 094.907.469. (20791)

Oferim spre închiriere spaţii comerciale pentru magazine, depozite, producţie, etc. Telefon 281036. (20862)

Închiriez spaţiu comercial curte + hală + 2 camere la stradă, pe str. P. Rareş, nr. 98. Telefon 228398; 094.261.683. (20835)

Închiriem spaţiu amenajat coafură cosmetică. Telefon 270357. (20875)

Ofer spre închiriere apartamente 1, 2, 3 camere, îmbunătăţite, mobilate frumos, ultracentral. Telefon 210555. (20927)

Caut urgent să închiriez garsonieră sau apartament (ne)mobilat. Telefon 210255. (20927)

Închiriem cămin nefamilişti P+4, spaţiu de producţie şi depozitare, maşină de şlefuit mozaic, autocamion 10 tone, cu şofer. Informaţii telefon 244803 şi 274238, seara. (18177)

Dau în chirie apartament de lux, 250 DM, bloc 304 C. Telefon 094.625.880. (19877)

Închiriez apartament 2-3 camere, central, cu (fără) garaj, cu posibilităţi de vânzare. Telefon 214992, 211763, 094.635.205. (20652)

Închiriez spaţii comerciale, bune pentru birouri, comerţ, depozite, en gros. Închiriez maşini dotate cu frig pentru nunţi. Telefon 280262. (20723)

Primesc 1-2 eleve (studente) în gazdă, zonă centrală, apartament contorizat. Telefon 251524- (20907)

Ofer spre închiriere apartament una cameră, bl. 15A, lângă Confecţii. Telefon 211933, orele 15-17. (20963)

Ofer spre închiriere apartament 1 cameră, ultracentral, et. I, gresiat, faianţat, uşi-geamuri termopan. Informaţii telefon 276217. (20965)

PIERDERI

Pierdut carnet membru cooperator eliberat de Cooperativa de Credit Vinga pe numele Cionca Liliana. Îl declar nul. (20944)

Pierdut certificat medical nr. 2801446, eliberat de Spitalul Judeţean Arad, perioada 17 -31 iulie 2001, pe numele Pelin Ana. Îl declar nul. (20956)

Pierdut acte justificative (chitanţe, dispoziţii plată) pe 1997-2001, Parohia Ortodoxă Zădăreni. Le declar nule. (20971)

Pierdut tichet de asigurare nr. 1198933, chitanţa nr. 639933 din data de 12 martie 2001, eliberate de Asirom Arad, pentru Dacia 1310, 5 AR 8159, pe numele Prohaska Ana. Îl declar nul. (20963)

Pierdut atestat taximetrie, eliberat de IJP Arad, pe numele Vass Mihai. Îl declar nul. (20972)

Pierdut autorizaţie nr. 401370/28.05.2001, eliberată de Primăria Arad, aparţinând firmei AF CARLA. Îl declar nul. (20999)

Pierdut certificat de înmatriculare nr. F 02233, eliberat de Registrul Comerţului la 5 iulie 2001, aparţinâdn firmei AF CARLA. Îl declar nul. (20998)

† DECESE †

Cu nemărginită tristeţe anunţăm că mult iubita noastră mamă, mamă soacră, bunică, străbunică, rudă,

MÓROCZ IULIANA

născută NYIRI, la 95 de ani, în ziua de 11 august a.c., a trecut în lumea veşnică. Înmormântarea a avut loc în ziua de 12 august, la Cimitirul Eternitatea. Mulţumim tuturor celor care au fost alături de noi în marea noastră durere. Să se odihnească în pace! Familia îndoliată, MÓROCZ.

Cu adâncă durere anunţăm încetarea din viaţă a celei ce a fost mamă, soacră, bunică şi străbunică,

ŞTIUBEI ANA,

din Macea. Înmormântarea va avea loc azi, 14 august 2001, ora 15. Familia îndoliată.

Cu nemărginită durere în suflet anunţăm încetarea din viaţă a scumpului nostru soţ, tată, bunic, socru şi frate,

CHIŞ PETRU GHEORGHE,

în etate de 73 ani, poştaş pensionar din Socodor. Înmormântarea va avea loc la Socodor, miercuri, 15 august 2001, ora 13. Familia îndoliată.

Cu adâncă durere anunţăm încetarea din viaţă a iubitului nostru tată, bunic şi socru,

FAZEKAS ŞTEFAN.

Înmormântarea va avea loc miercuri, 15 august 2001, ora 14 de la Capela Cimitirului Pomenirea. Odihnească-se în pace! Familia îndoliată.

† SERVICII FUNERARE †

SC „IN MEMORIAM" SRL,
str. EMINESCU nr. 4 (ATENŢIE, vizavi de CINEMA MUREŞUL)
telefon: 057-211929; 093.343.964;
str. ORIZONTULUI nr. 9A, (Bujac)
oferă SERVICII FUNERARE COMPLETE - NON STOP. Sicriemodele multiple (simple-lux), sicrie lux import ITALIA, ACCESORII. Intermediem COLACI, COLIVĂ etc.
ÎMBĂLSĂMĂM GRATUIT (formolizat).
OFERTĂ SICRIU, respete, cruce 1.200.000 lei (PLATA în RATE) Transport INTERN-INTERNAŢIONAL. (c.203)

SERVICII FUNERARE
NON STOP,
str. Mihai Eminescu, nr. 20 - 22
„RO STYL COMPANY"
firmă producătoare de sicrie, vă oferă LA CELE MAI MICI PREŢURI: 15 modele sicrie cu reducere 10%; 6 modele sicrie lux; lenjerie deces, 8 modele; cruci; prosoape; lumânări; batiste; spălat; îmbrăcat; îmbălsămat. TRANSPORT INTERN şi INTERNAŢIONAL. Vă mulţumim că ne-aţi ales! **Telefon 057 - 214422; 092.842.370; 094.690.121. (c)**

† CONDOLEANŢE †

Locatarii blocului 51, Faleza Sud, sunt alături de familia ZDROPCEA FLORIN, în marea durere pricinuită de pierderea tatălui şi transmit sincere condoleanţe familiei îndoliate. (20947)

Suntem alături de colega noastră BRANEŢ RAMONA, în aceste momente pricinuite de decesul tatălui. Sincere condoleanţe din partea dirigintei şi a colegilor din clasa a-XII-a de la Liceul Economic. (20955)

Mulţumim rudelor, prietenilor, colegilor, vecinilor, cunoştinţelor, tuturor celor care au fost alături de noi şi au condus-o pe ultimul drum pe cea care a fost soţie, mamă, soacră,

GABOR KATALIN,

în vârstă de 45 ani. Dumnezeu s-o odihnească în pace! Familiile GABOR şi PANTEA. (5927822)

Suntem alături de colega noastră farmacista ŞUTEA DELIA, în durerea cruntă provocată de moartea fiului. Sincere condoleanţe din partea Colegiului Farmaciştilor din judeţul Arad. (20973)

Colectivul Primăriei Comunei Sântana îşi exprimă sincere condoleanţe şi este alături de colegul MÎRCEA MICULA şi fiul SILVIU, la decesul soţiei şi mamei dragi,

MARIANA.

Dumnezeu s-o odihnească în pace! (7931160)

Suntem alături de colegul nostru MIRCEA MICULA în durerea sfâşietoare provocată de pierderea soţiei dragi, cea care a fost învăţătoarea

MARIANA MICULA.

Dumnezeu s-o odihnească în pace! Familia Doru şi Viorica Sas. (7931160)

Familia Minteoan Petru şi Maria, Petrică şi Norina din Curtici mulţumesc tuturor celor care au fost alături de ei şi au condus-o pe ultimul drum, pe cea care a fost fiică, soră şi cumnată,

MARIANA MICULA.

Dumnezeu s-o ierte şi s-o odihnească în pace! (7931161)

Mulţumesc colegilor, cadrelor didactice, prietenilor, vecinilor şi tuturor celor care au fost alături de noi în momentele grele pricinuite de dispariţia dragei noastre, învăţătoarea

MARIANA MICULA.

Dumnezeu s-o odihnească în pace! Soţul Mircea şi fiul Silviu. (7931162)

Împărtăşim durerea familiei MICULA, la trecerea în nefiinţă a dragei noastre colege, învăţătoarea

MARIANA MICULA

şi transmitem sincerele noastre condoleanţe. Vei rămâne veşnic în amintirea noastră! Cadrele didactice, elevii şi personalul Şcolii cu clasele I-VIII nr. 2, Sântana. (7931164)

Mulţumesc rudelor, prietenilor, colegilor, care au fost alături de mine, în clipele grele ale despărţirii de mult iubita mea mamă,

DON LIVIA.

Fiica Ambruş Lucia. (20105)

Regretăm dispariţia celui care a fost sculptorul

EMIL VITROEL

şi transmitem sincere condoleanţe familiei îndoliate. Dumnezeu să-l odihnească în pace! Familia ABRAHAM.

Sincere condoleanţe familiei CHIŞ NELI în pierderea tatălui drag. Familiile Bun Cristina şi Gabi şi Petriş Valeria. (20127)

† COMEMORĂRI †

Comemorăm cu tristeţe 10 ani de la decesul iubitului nostru soţ, tată, bunic,

prof. MIHAI POPA.

Duioase amintiri. Familia. (20886)

Azi, 14 august se împlinesc 2 ani de la despărţirea de cel care ne-a fost drag soţ, tată, socru şi bunic,

UCEA PAVEL.

Vei rămâne veşnic în amintirea noastră! Soţia Aurica, cu fiicele Olimpia şi Nicoleta, cu familiile. (20914)

S-au scurs 6 săptămâni de lacrimi şi dor de la despărţirea de cea care a fost mamă, soacră şi bunică,

NEŞIU MARIA

şi 18 ani de la trecerea în nefiinţă a tatălui,

NEŞIU PETRU.

Cât aţi trăit v-am iubit, cât vom trăi vă vom plânge! Lacrimi fierbinţi şi flori pe mormântul vostru. Nu vă vom uita niciodată! Familiile: BUNACIU, NEŞIU, SCHNEIDER, nepoţii şi nepoatele. (20961)

IORGOV ISPAS,

se împlinesc 3 ani de când ai trecut în eternitate. Dragă Ispas, te plâng soţia Iuliana şi copiii. Dumnezeu să te ierte! (20964)

Azi, când se împlinesc 6 săptămâni de la decesul dragului meu soţ,

RADU CONSTANTIN,

de numai 54 ani, ţin să mulţumesc pe această cale prietenilor, colegilor, locatarilor bl. 78 Alfa, care au fost alături de mine la marea durere. Îndurerată, soţia Zena. (20970)

O rugăciune, o lacrimă, o floare, pe tristul tău mormânt, azi, 14 august, când se împlinesc 12 ani de când ne-a părăsit iubitul nostru fiu şi frate,

CRISTIAN MIRCEA ŞOANCĂ,

la numai 13 ani. „Din lacrimi ţi-am făcut fântână/ Ce se revarsă de-al tău dor/ Din flori ţi-am face un covor/ Pe el să te întorci acasă/ De tine Cristi ne e dor/ Şi jalea tot mai rău ne-apasă." În veci nemângâiaţi, părinţii şi fratele Marius. (21001)

Cu aceeaşi nestinsă durere în suflet amintim că azi, 14 august se împlinesc 5 ani de la trecerea în lumea celor drepţi a celui mai iubit tată şi soţ din lume,

CORNELIU PONTA

din SIRIA. Readucem în memoria celor care l-au cunoscut o clipă de neuitare. Dumnezeu să te odihnească în pace, suflet blând şi bun. Familia. (21007)

● PRODUCE ȘI MONTEAZĂ UȘI ȘI FERESTRE DIN PVC
ARMAT CU PROFILE TROCAL GERMANIA
● PRODUCE ȘI VINDE GEAM TERMOPAN
LUCRU NEMȚESC

SATLINE

SALON DE EXPOZIȚIE:
ARAD, PIAȚA MIHAI VITEAZUL
BL. M 7, PARTER
TEL./FAX. 057/25 14 61; 094 50 72 11

ARCOMMAT GRUP S.A.
ARAD,Str. Voevod Moga nr.85-87 email: arcommat_group@inext.ro
Tel.: 057/ 281 779, 057/ 276 333
ANGAJEAZĂ:
REFERENT SERVICIU COMERCIAL
Condiții:
- experiență în domeniu minim 2 ani
- posesor carnet de conducere categoria „B" (constituie avantaj)
- vârstă maxim 40 de ani
- studii superioare
- cunoscător PC
CERERILE se depun însoțite de cv la sediul firmei, zilnic între orele 08-14. (C.A.)

S.C. COTTA INTERNATIONAL S.R.L.
Angajează
◆ MAȘINISTE CALIFICATE pentru mașini de cusut
◆ TAPIȚERI CALIFICAȚI sau cu calificare la locul de muncă
Vârsta: 20-30 de ani
Condiții excelente de muncă, SALARII AVANTAJOASE.
Informații: telefon 278.600 sau 278.601, între orele 9,00-17,00. (2059749)

S.C. TRANSDARA S.A. ARAD
ANGAJEAZĂ:
▸1 ȘOFER cu domiciliul în Arad.
▸1 ȘOFER cu domiciliul în Chișineu - Criș.
Condiții: ▸posesor carnet de conducere ctg. D
▸fără desfaceri disciplinare a contractului de muncă
▸vechime 5 ani.
▸vârsta maximă 40 ani. (C.A.)
Relații suplimentare la sediul societății din str. Liviu Rebreanu nr. 95, sau la tel.256308.

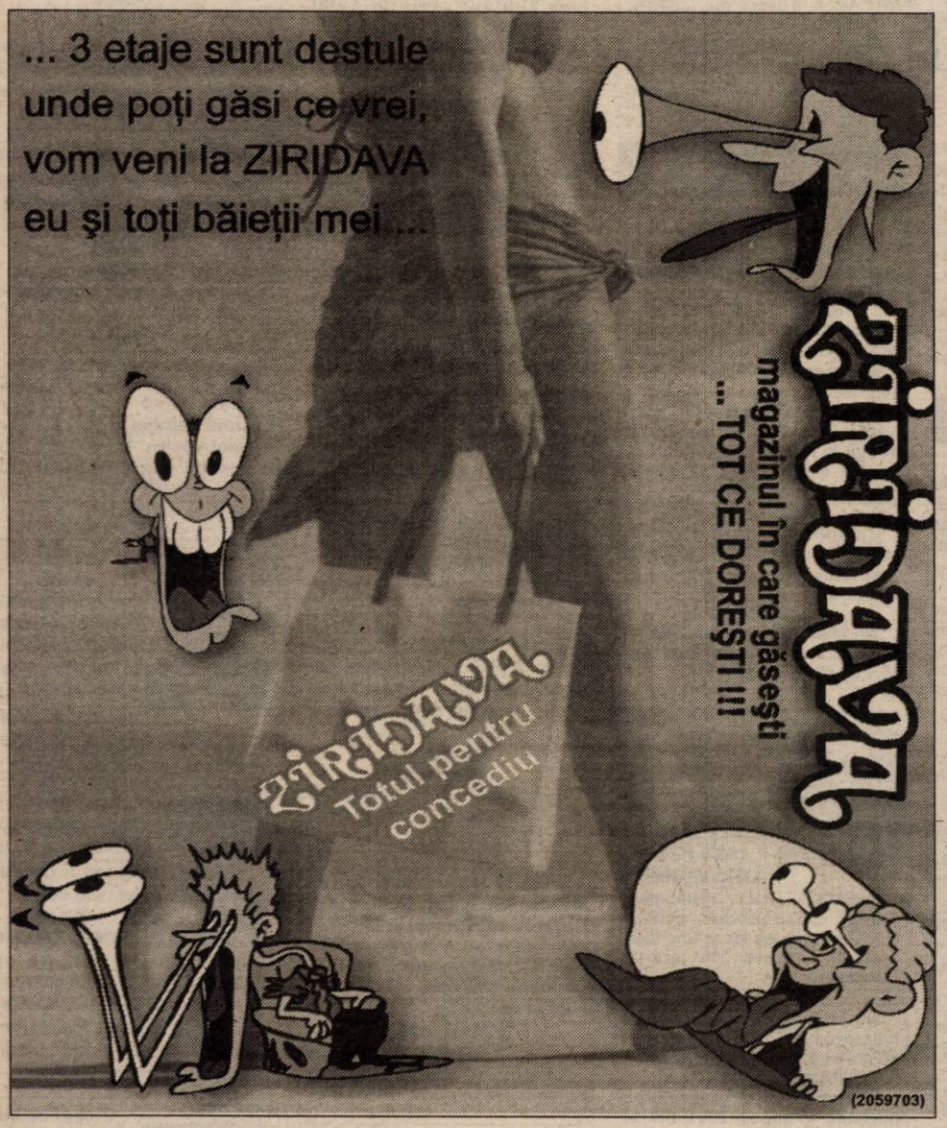

(2059703)

TIPĂRITURI PENTRU ȘCOLI
Tipografia MEDIAGRAF
TIPĂREȘTE LA COMANDĂ:
◆ carnete de elev - cls.I-XII
◆ cataloage - cls. I-XII
◆ legitimații
◆ registre intrare-ieșire
◆ foi matricole
◆ condice de prezență
◆ diplome
◆ carnețele inscripționate
◆ repertoare
◆ coli cu antet
◆ caiete tematice
◆ reviste școlare
◆ ziare
◆ hărți
◆ diferite materiale didactice
◆ calendare pentru 2002
Pentru aceste tipărituri acordăm regim de urgență pentru executarea la data stabilită.
Pentru școlile care comandă tipărituri cu un tiraj mare
ACORDĂM reduceri de preț.
RUGĂM PE CEI INTERESAȚI, conducerile școlilor din municipiul și județul Arad să ne contacteze la telefonul 250.902 sau 250.920 în vederea lansării comenzilor.
Nu uitați
S.C. MEDIAGRAF S.A.
se află în ARAD, str. Feleacului (lângă Complexul comercial Jackson). (G)

C.N. LOTERIA ROMÂNĂ S.A.
Organizează concurs pentru ocuparea postului de INSPECTOR RESURSE UMANE la centrul de lucru Arad.
Condiții:
● studii medii
● cunoștințe privind legislația muncii
● lipsă antecedente penale
● domiciliul stabil în Arad
● experiență și vechime minim un an
Cererile se depun până cel târziu 20 august la sediul din Arad, B-dul Revoluției nr. 49-53.
INFORMAȚII LA TELEFON: 255699; 092650451 (5927494)

S.C. Zagros S.r.l.
Arad, str. Calea 6 Vânători, nr. 1-3
Tel: 251.183, fax: 251.193
ANGAJEAZĂ:
1. GESTIONAR și OPERATOR CALCULATOR - facturare
Cerințe: ▼ experiență în domeniu minim 1 an
▼ studii: minim liceu
▼ domiciliul stabil în Arad
▼ disponibilitate de a lucra în program prelungit
2) AGENȚI VÂNZĂRI + SUPERVIZOR
Cerințe: ▼ abilitate în comunicare și negociere
▼ studii: minim liceu
▼ domiciliul stabil în Arad
▼ carnet de conducere
* studii superioare și experiență în domeniu constituie avantaj
SE OFERĂ: salariu fix + comision, mașină de serviciu, contract pe termen lung, posibilitate de promovare.
CV-ul și scrisoarea de intenție se trimit la fax: 057-251.193 sau se depun la sediul firmei str. Calea 6 Vânători, nr. 1-3.
Persoanele selectate pentru interviu vor fi contactate telefonic în termen de 15 zile.
(5927489)

EAP Exclusiv
EXCLUSIV AL - PLAST SRL ARAD
PRODUCE SI MONTEAZĂ
UȘI SI FERESTRE DIN PVC ȘI ALUMINIU
cu geam TERMOPAN, PANEL sau MDF
ARAD, Str. Pădurii 91 A, Tel: 210280

CONSTRUCTION HOUSE S.R.L. Arad
VINDE EN-GROS ȘI EN-DETAIL ÎN DIFERITE VARIANTE ȘI TERMENE DE PLATĂ:
☞ MOBILIER BAIE IMPORT ȘI OBIECTE SANITARE
☞ Uși, ferestre, pal, placaj, dușumele, lambriuri cât și toată gama de MATERIALE DE CONSTRUCȚII prin depozitele din
ARAD,Str. Pădurii nr.49 și 91/A Tel: 254457 și 214633
(2059709)

BANCA "TRANSILVANIA" S.A.
SUCURSALA ARAD,
Str. Unirii nr. 5-7,
Tel. 057/283.122

AGENT WESTERN UNION!

ADEVĂRUL

COTIDIAN INDEPENDENT ARAD

Anul XIII, nr. 3383

Miercuri, 15 august 2001 ● 12 pagini ● 4000 lei ● e-mail: adevarul@arad.ro; adv.pub@arad.ro

BRAT Publicație auditată în semestrul II 1999

Tiraj mediu zilnic vândut: 34.958

WEST BANK S.A.
ARAD, B-dul Revoluției nr. 88
Tel: 284.888, Fax: 285.202

Dobânzi depozite persoane fizice
(suma minimă 500.000 lei)

1 lună 32%
2 luni 33%
3 luni 34%

EMOȚII ȘI POLITICĂ

Într-o țară proletară și săracă, așa cum este astăzi România, cererea Regelui Mihai de a i se înapoia Peleșul și alte domenii private este o surpriză neplăcută pentru multă lume. Evident, surprizele produc emoții. Sub stare emoțională, orice individ își pierde din rațiune și reacționează cel mai adesea lipsit de inteligență.

Mă gândesc că cele mai mari emoții le are Ion Iliescu. După ce „prietenii" din PNȚCD sau din CD s-au purtat mojicește cu Regele Mihai, iată că vine Ion Iliescu și face eforturi disperate pentru o reconciliere istorică. În mod cert, nu din dragoste nețărmurită pentru Rege a făcut Ion Iliescu acest gest. Președintele României a înțeles foarte bine că o asemenea împăcare dă bine peste hotare - unde el nu prea are o imagine grozavă, ba, dimpotrivă! - și chiar și poporul român ar aprecia gestul. Ceea ce s-a și întâmplat, de altfel. Agențiile străine l-au felicitat pe Ion Iliescu, iar populația României a primit bine reconcilierea dintre republică și monarhie. Desigur, reconcilierea s-a făcut și cu unele compromisuri. Ion Iliescu s-a prefăcut că-i dă regelui Mihai Palatul Elisabeta, Castelul Săvârșin și alte cele, iar Regele s-a prefăcut că primește darul. De fapt, Ion Iliescu i-a dat Regelui ceea ce acesta cerea. Dar fiecare și-a jucat rolul cu suficientă ipocrizie, la urma urmei ambele părți având de câștigat: Ion Iliescu - imagine, Regele Mihai - proprietăți.

Mai mult, cei doi s-au mai întâlnit mai mult su mai puțin protocolar, fiecare înghițind noduri la vederea celuilalt. Căci e greu de crezut că monarhul de Hohenzollern Sigmaringen nutrește o simpatie deosebită pentru comunistul Iliescu Ion de Slobozia și viceversa. Dar ce nu face omul pentru a-și atinge scopurile?

Cînd se părea că scopurile au fost atinse și că toată lumea e mulțumită, cade bomba cu Peleșul și celelalte domenii. Din punct de vedere legal, se pare că Regele are tot dreptul să-și ceară moștenirile. Pentru că testamentul lui Carol I, publicat în Monitorul Oficial din 1914, stipulează că acesta lasă Peleșul moștenitorilor tronului. Iar Mihai I a fost moștenitor la tron. Legea 165/1941 recunoaște calitatea de moștenitor al tronului a lui Mihai I și, deci, dreptul de proprietate al acestuia asupra domeniului Peleș-Sinaia. Cererea Regelui Mihai este făcută sub semnul Legii 10/2001 privind restituirea imobilelor naționalizate. Cert este, după cum spun actele, că Peleșul nu face parte din domeniile coroanei, fiind o proprietate privată, de aceea se și invocă prevederile Legii 10/2001.

I. IERCAN

(Continuare în pagina 5)

GARDA FINANCIARĂ NU ESTE UN BAU-BAU!

Interviu cu dl. DAN CANCEL, comisar-șef al Gărzii Financiare Arad

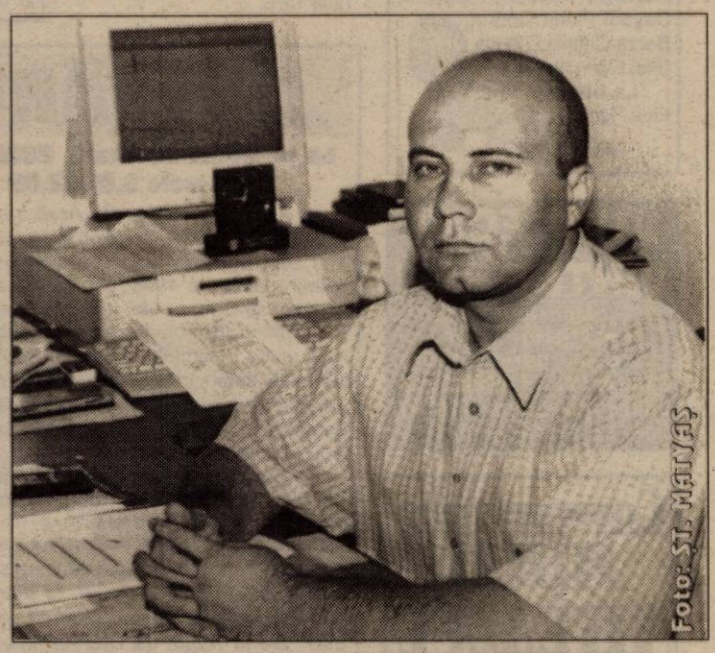

– De ce lumea își scuipă în sân când aude de Garda Financiară?

– Nu lumea, ci doar o parte din ea, respectiv cei care se simt cu musca pe căciulă.

– Și în județul Arad care ar fi aceștia? Sunt mulți?

– Spre bucuria noastră - și poate spre surprinderea unora - județul Arad stă oarecum bine la acest capitol, în general agenții economici arădeni străduindu-se să respecte legea.

– Și atunci de unde această percepție de bau-bau a dvs.?

– Garda Financiară nu este un bau-bau, dar cei care ne percep astfel știu ei ce știu...

MIRCEA DORGOȘAN

(Continuare în pagina 6)

La Praznicul Adormirii Maicii Domnului (Sf. Maria) redacția „Adevărul" urează tuturor cititoarelor și cititorilor care astăzi își serbează onomastica „La mulți ani", sănătate și multe bucurii.

Citiți în acest număr

VICTOR CIORBEA A FOST ALES PREȘEDINTE AL PNȚCD — Pag. 5

În cartierul Alfa PIAȚA ESTE ADMINISTRATĂ PRIN... ZVONURI — Pag. 3

ASOCIAȚIILE CHINOLOGICE ARĂDENE SE ACUZĂ RECIPROC — Pag. 6

Viața satului

Pag. 7

ARCADIA
Piața Soarelui, Bl. 603
Numai din Belgia
▼ Vând la prețuri atractive
▼ Montez profesional
MOCHETA DIN BELGIA
ȘI LINOLEUM
EXECUT LA COMANDĂ
Orice tip de mobilier cu materiale occidentale
Telefon: 263637;
092-344830

LOTERIA VIZELOR S.U.A. 2001
SETURI DE ÎNSCRIERE LA:
- OFICIILE POSTALE
- FACTORII POSTALI
- PUNCTELE DE DIFUZARE A PRESEI
- AGENTI AUTORIZATI

ALGLASS
TAMPLARIE DIN ALUMINIU SI P.V.C.
USI SI FERESTRE DIN PVC DECEUNINK-BELGIA
PRETURI SI CALITATE DE EXCEPTIE
Str. Roșiori nr. 26; Tel./Fax: 289053
Piața Spitalului Bl. 1D; Tel/Fax: 253868

CALENDAR

● Astăzi, Soarele răsare la ora 6 și 18 minute și apune la ora 20 și 22 de minute.

● Au trecut 226 de zile din acest an. Au mai rămas 139 de zile până în 2002.

● **Praznicul zilei: Biserica ortodoxă:** Adormirea Maicii Domnului; **Biserica romano-catolică**: Adormirea Maicii Domnului; **Biserica greco-catolică:** Adormirea și Ridicarea la Cer a Sfintei Fecioare Maria.

A venit BARZA!

La Arad: **Ardelean** Andrei, **Takacs** Andreea Timea, **Dudaș** Fabian, **Vlad** Denis, **Ungureanu** Natalia Patricia, **Huțan** Beatrice, **Lazăr** Marian Adrian, **Recala** Roberta Rebeca, **Lăpăduș** Mario Florian, **Stoica** Samuel, **Holban** Nela Mihaela, **Lazarov** Lucian Marius, **Covaci** Florin Codruț, **Borza** Gabriel Zaharia, **Ulici** Florin Marian

La Ineu: **Fica** Flavius

METEO

Vremea va fi predominant frumoasă și va continua să se încălzească. Cerul va fi variabil, mai mult senin noaptea și dimineața. Vântul va sufla în general slab. Dimineața, în zonele joase, vor fi condiții de ceață.

Temperaturi maxime: 28 la 31°C; **Temperaturi minime**: 12 la 15°C.

Programul sfintelor slujbe, astăzi, la Sărbătoarea Adormirii Maicii Domnului

SFÂNTA MĂNĂSTIRE HODOȘ-BODROG

orele 7,00 Aghiasma Mică și Acatistul Adormirii Maicii Domnului

orele 9,00 - Sfânta Liturghie

orele 11,30 - Taina Sfântului Maslu

MANĂSTIREA FEREDEU

orele 8,00 - Sfințirea apei

orele 8,30 - Acatistul Adormirii Maicii Domnului

orele 9,30 - Sfânta Liturghie

orele 11,30 - Sfântul Maslu

BAZILICA MARIA-RADNA

orele 6,30 - Sfânta Liturghie în lb. bulgară

orele 7,00 - Sfânta Liturghie în lb. croată

orele 8,00- Sfânta Liturghie în lb. maghiară

orele 9,00 - Sfânta Liturghie în lb. maghiară și germană

orele 10,00 - Sfânta Liturghie pontificală celebrată de Msgr. Martin Roos, episcop de Timișoara după care Procesiune cu Prea Sfântul Sacrament

orele 12,00 - Sfânta Liturghie în lb. română

orele 13,30 - Sfânta Liturghie greco-catolică (de rit bizantin) celebrată de Msgr. Mesian A. - episcop greco-catolic de Lugoj

„ADEVĂRUL" VĂ ASCULTĂ

La telefonul dimineții, 280944, între orele 9,00-12,00

☎ **Alexandru Chiș, din Arad** a încercat să schimbe la BCR, în dolari SUA, suma de 100 DM, dar nu i s-au oferit decât dolari tipăriți înainte de 1996, care, după spusele domniei sale, nu ar mai fi în circulație. De la BCR aflăm: „Băncile lucrează doar cu bancnote aflate în circulație. Este falsă afirmația că dolarii tipăriți înainte de 1996 nu mai sunt valabili. Într-adevăr, sunt case de schimb particulare care nu primesc acești bani, dar asta este problema lor."

☎ **Luminița Guler, domiciliată pe strada Zărand**, spune: „În urmă cu un an și jumătate, în Grădiște s-a introdus canalizarea, iar după acoperirea șanțurilor cu pământ, de două săptămâni s-a pus piatră pe toate străzile din jur, în afară de a noastră. Am vrea să știm și noi ce se întâmplă?" De la Regia de Drumuri Municipale am aflat că începând cu luna octombrie și această stradă va fi pietruită.

Redactor de serviciu, A. B.

La telefonul după-amiezii, 280003, între orele 15,00-18,00

☎ **D-l Stere**, președintele asociației de locatari de la blocul A4 (Calea A. Vlaicu), ne-a sunat în numele mai multor locatari pentru a-și exprima nemulțumirea față de unii vecini de la blocul A5, care renovându-și apartamentele depozitează molozul și nisipul pe spațiul verde din fața blocului lor. Poate trec și gardienii publici pe acolo să ia măsurile ce se cuvin.

☎ **D-l Mihai Sedler**, domiciliat la blocul 311 (Micălaca), s-a deplasat la punctul de vânzare al biletelor din capătul liniei 18 pentru a-și face un abonament pe o zi. Ajuns acolo, a avut neplăcuta surpriză de a fi trimis acasă după buletin. Cititorul nostru este nemulțumit de faptul că pe geamul tonetei nu scria nicăieri că este nevoie de buletin pentru eliberarea legitimației. Ori, poate, nu a văzut el...

☎ În legătură cu problema doamnei **Florica Bunaciu din Horia**, ne-am interesat și o putem îndruma spre cabinetul veterinar situat pe strada Lucian Blaga din Arad.

Redactor de serviciu, A. C.

HOROSCOP

Miercuri, 15 august

Berbec (21.03-20.04). Succesele nu vă vor ocoli și veți avea parte de o surpriză din partea familiei. Dacă unii dintre semenii dvs. comit anumite gafe, dovediți mai multă înțelegere.

Taur (21.04-20.05). Încercați să fiți mai dechis în relațiile cu colegii și mai receptiv la propunerile și soluțiile acestora.

Gemeni (21.05-20.06). Dacă vă veți pune în valoare creativitatea veți avea mai multe succese pe plan profesional.

Rac (21.06-22.07). S-ar putea să primiți zilele acestea un cadou. Fiți prudent cu cel care vi-l oferă!

Leu (23.07-22.08). Cu cât vă străduiți mai mult să faceți perfect o muncă, cu atât se strecoară mai multe greșeli. Nu trebuie să fiți supărat deoarece nimeni nu vă pretinde să vă rezolvați problemele într-un timp scurt.

Fecioara (23.08-22.09). A sosit momentul să dați o petrecere la care să invitați mulți prieteni și cunoștințe. Pentru ca să fie și mai interesant ar trebui să invitați și câteva din persoanele care vă critică.

Balanța (23.09-22.10). S-ar putea să vi se ofere ocazia să faceți un drum de pe urma căruia veți avea mari satisfacții materiale.

Scorpion (23.10-21.11). O persoană influentă vă va face o propunere interesantă, care vă poate asigura ascesiunea profesională în scurt timp.

Săgetător (22.11-21.12). Relația cu partenerul va fi mai tensionată decât de obicei, fără a exista un motiv anume. Ar fi bine să vă păstrați calmul pentru a putea evita un conflict.

Capricorn (22.12-19.01). La serviciu veți beneficia, astăzi, de ajutorul unui coleg mai experimentat și veți reuși să rezolvați câteva din cele mai dificile probleme.

Vărsător (20.01-20.02). Este posibil să plecați într-o călătorie la care visați de multă vreme. La locul de muncă popularitatea va ajunge la cote maxime.

Pești (21.02-20.03). Veți avea ocazia să finalizați un proiect care vă va aduce, în scurt timp, recunoașterea profesionalismului dvs.

MOCHETA
Arad, Piața Gării
Telefon 235.221
MARI REDUCERI DE PREȚURI
MONTAJ LA STANDARDE EUROPENE

AU PLECAT DINTRE NOI!

Ulmeanu Leontina (1908); Merce Margareta (1950); Cătușer Lazăr (1909); Bauer Laurențiu Carol (1939); Delin Ecaterina (1950).

Comemorare MIHAI VITEAZUL

Filiala „Vatra Românească", Cercul Militar din Arad și Filiala județeană „Zărandul" a Veteranilor de Război organizează o manifestare de comemorare a primului unificator al țărilor române - Mihai Viteazul, cu prilejul împlinirii a 400 de ani de la asasinarea sa mișelească.

Manifestarea de comemorare se va desfășura joi 16 august 2001, la ora 12,00, în sala festivă a Cercului Militar (Casa Armatei) din bulevardul Decebal nr. 19 din Arad.

Sunt invitate să participe la manifestare organele puterii locale, instituțiile de învățământ și cultură, organele de presă și televiziune precum și locuitori ai Aradului.

CINEMATOGRAFE

Dacia: Evoluție (SUA) 11; 13; 15; 17; 19; 21

Mureșul: Naufragiatul (SUA) 10; 13; 16; 19

Arta: Mexicanul (SUA) 16; 18; 20

Sala Mică: Doctor T și femeile (SUA) 15,30; 17,30

Grădina de vară: Blade (SUA) 21,30

Progresul: O escapadă super (SUA) 16

Ce e mai bun în viață (SUA) 18

Festivalul de la Moneasa CONCURS DE PRESELECȚIE

Orchestra Populară Rapsozii Zărandului Arad organizează concurs de preselecție pentru soliști de muzică populară, în vederea participării la festivalul concurs ce va avea loc la Moneasa în data de 26 august 2001, aflat la cea de-a XXXII-a ediție. Preselecția va avea loc joi 23 august, orele 10, la sediul orchestrei din B-dul Revoluției nr. 85. Informații la telefon 281522.

UTILITARE

PIEȚE, TÂRGURI

Azi este zi de piață la Păncota, Beliu, Buteni, Șiclău, Macea, Vânători, Pecica, Șiria și zi de târg la Beliu și Buteni.

Mâine, joi este zi de târg săptămânal la Curtici, Sebiș, Cermei, Săvârșin, Secusigiu, Zerind.

FARMACII DE SERVICIU

Farmacia **„Remedium"**, B-dul Revoluției, nr. 52-54, telefon 233195 cu program de luni până vineri de la orele 7,30-20,00 iar sâmbăta de la 8,00-14,00; Farmaciile **„Sinapis"**, B-dul Revoluției, nr. 88, lângă Noul Stil, telefon 282369, **„Noua Farmacie"**, str. Andrei Șaguna, nr. 15, telefon 948 sunt de serviciu cu program non-stop.

URGENȚE STOMATOLOGICE

Cabinetul de pe str. Crișan (în spate la Gionelli) are program non-stop. Telefon: 253794. Cabinetul din B-dul Revoluției nr. 62, ap. 17, între orele 9,00-19,00. Telefon: 256665.

ADMINISTRAȚIA FINANCIARĂ

Administrația Financiară a municipiului Arad: Asistență contribuabili (impozitul pe venitul global) - telefon 280633, 280733, int. 198.

TELEFON DE URGENȚĂ LA POLIȚIE: 955.

ADEVĂRUL
COTIDIAN INDEPENDENT ARAD
Editor: S.C. ADEVĂRUL S.R.L. Arad
COD FISCAL R 1681938 ● COD SICOMEX 19.584 ● CERTIFICAT J 02/1886 / 31X 1991 ● COD SIRUES 020956601 ● ISSN 1220 - 7489

Redacția și administrația: 2900 Arad, Bd. Revoluției nr. 81. **Telefoane:** SECRETARIAT - 281802, fax 280655, 280625; ADMINISTRAȚIE - CONTABILITATE - 281797; MICA PUBLICITATE - 210775; MAREA PUBLICITATE - 280904; CLUBUL PRESEI - 280989.

Consiliul de administrație: președinte - DOREL ZĂVOIANU, telefon 281802, 280625; vicepreședinte - MIRCEA DORGOȘAN, telefon 210776; membri: DOREL BARBU, telefon 281797; NICU COJOCARU, telefon 280904; MIRCEA CONTRAȘ, telefon 280854.

Colegiul de redacție: MIRCEA CONTRAȘ (redactor-șef); MARCEL CANCIU (șef secție foto), telefon 281701; ALEXANDRU CHEBELEU (șef secție sport), telefon 281701; NICU COJOCARU (șef secție publicitate) telefon/fax: 280904; GABRIELA GROZA (secretar general de redacție), telefon 280854; VASILE FILIP (șef secție cultură-învățământ-tineret), telefon 281855; 280003; IOAN IERCAN (șef secție politică), telefon 280943; DORU SAVA (șef secție social-economic), telefon 281738; ȘTEFAN TABUIA (șef secție actualități), telefon 281855; 280003; DOREL ZĂVOIANU (președinte al Consiliului de administrație), telefon 281802, 280625.

Difuzare - Marketing: MIRCEA ȚÂȘCĂ (șef secție)-telefon 280904

Tiparul executat la S.C. MEDIAGRAF S.A. ARAD, str. Feleacului F.N., telefon 250902, fax 250920

„Adevărul" poate fi citit și pe Internet la adresa http://adevarul.arad.ro

Echipa de serviciu

MIRCEA CONTRAȘ – secretar de redacție

Bianca Felea, Ioan Leac, Dina Rujan, Ramona Vidulescu – tehnoredactare computerizată

Sorina Ambruș, Doina Jurcă, Călin Mnerie, Aurica Telcian – corectură

UNIVERSITATEA DE VEST „VASILE GOLDIȘ" ARAD

ANUNȚĂ

Absolvenții promoției 2000-2001 ai Facultății de Marketing, Management, Informatică și absolvenții Colegiului de Marketing în Turism și Activități Hoteliere din Sebiș, sunt invitați joi, 16 august 2001, ora 10, în Aula Ștefan Cicio Pop a Facultății de Drept, din Bulevardul Revoluției nr. 92-94, în vederea primirii, în cadru festiv, a adeverințelor care atestă promovarea examenului de licență. (2204736)

CURSUL VALUTAR*

VALORI ÎNREGISTRATE IERI, 14 AUGUST

Denumirea valutei	BNR	BCR		BRD		Banca Transilvania		Banca Agricolă		Bursa neagră	
EURO	26689	C	V	C	V	C	V	C	V	C	V
Dolar S.U.A.	29809	29680	29880	29600	29900	29750	30100	29700	29950	29800	29900
Marca germană	13646	13368	13870	13410	13765	13000	13695	13300	13750	13600	13700

Urmare a unor producții bune

ARADUL POATE ASIGURA GRÂU DE PANIFICAȚIE PENTRU ÎNCĂ DOUĂ JUDEȚE

După cum se știe, în județul nostru s-a obținut o producție totală de 255.700 tone de grâu, cu o medie de 3210 kg/ha, ceea ce ne situează, din acest punct de vedere, printre cele mai productive zone din țară. Fapt ce permite ca județul nostru să poată alimenta cu gâu de panificație încă două județe de calibrul Aradului. Ing. Ioan Țărău, directorul DGA aprecia că necesarul nostru pentru panificație este de circa 70.000 tone grâu, la care putem adăuga 20.000 tone pentru sămânță și 5-10.000 tone pierdere. Rezultă, așadar, un plus de aproximativ 150.000 tone grâu pe care îl putem da altor județe."

În ceea ce privește strângerea redevenței către Agenția Domeniilor Statului (ADS) cu cele 3 miliarde de lei și peste 800 tone de cereale încasate deja, județul nostru ocupă și din acest punct de vedere un loc fruntaș pe țară.

Dl. Țărău ne-a mai asigurat că există deja necesarul de sămânță certificată în vederea înființării culturilor de toamnă (porumb, floarea-soarelui, soia, sfeclă de zahăr și cartofi).

C. TRIF

628 DE IMOBILE CONTORIZATE GRATUIT DE ARTERM

În ultimele zile, pe adresa redacției am primit mai multe sesizări privind aplicarea Ordinului ANRE nr. 4/2001 care a aprobat codul de măsurare a energiei termice. La capitolul 6 II lit. „e" a acestui act normativ se stipulează faptul că obligația de achiziționare și montare a echipamentelor de măsurare revine furnizorilor pentru aparatele amplasate interfață între rețeaua termică de distribuție și consumatorii de tip urban". În pofida acestor reglementări, arădenii afirmă că ei suportă și cheltuielile de instalare a contoarelor, pe lângă prețul acestora.

Dl. Ioan Crișan, director în cadrul S.C. Arterm a declarat că programul privind instalarea gratuită a contoarelor de măsurare a apei calde menajere a fost aprobat de Consiliul local cu aproximativ două luni în urmă. „De la 1 august a.c. am demarat acțiunea de instalare a contoarelor pentru 628 de consumatori. De menționat este faptul că aceste lucrări gratuite se efectuează doar în blocuri sau case particulare, nu și în apartamente".

M. MICAN

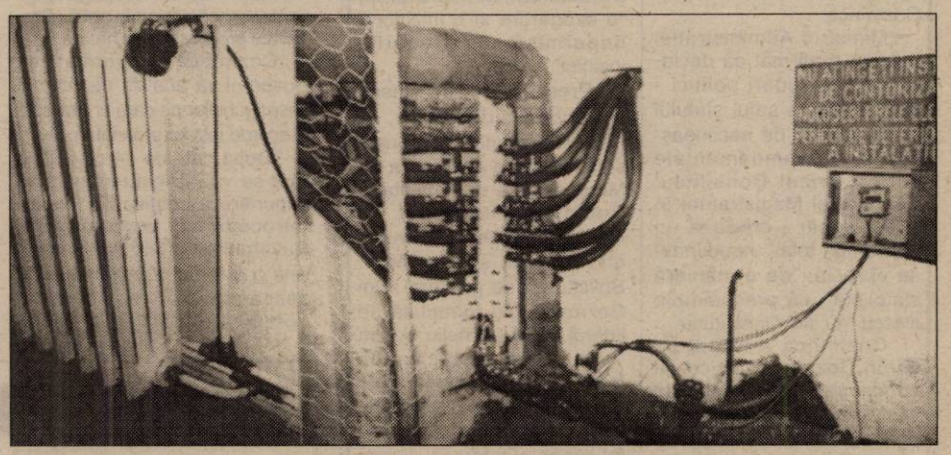

Imaginându-se patron

A LUAT MARFĂ FĂRĂ SĂ PLĂTEASCĂ

Postoveanu Petru Claudiu (26 ani), din Oradea, atribuindu-și calitatea de asociat unic la **S.C. „MIDA COM IMPEX SRL Cluj Napoca**, a luat marfă în valoare de 5.800.000 lei de la **S.C. BUROU SRL Arad**, fără să plătească. **Postoveanu Petru Claudiu** este cercetat pentru înșelăciune, fals și uz de fals.

Înșelăciune pe bani... grei

CU PIESE AUTO

Calinciuc Gheorghe (51 ani), din Arad, asociat unic la **S.C. Is Prod SRL**, Arad a pretins și primit sume de bani cuprinse între 800 și 1000 DM de la diferiți clienți sub pretextul că le va procura piese auto. **Calinciuc Gheorghe** este cercetat pentru înșelăciune, deoarece nu a onorat promisiunile făcute „uitând" să returneze banii celor care au comandat piesele auto.

VERIFICĂRI

Zilele trecute, cadrele Grupului de pompieri „Vasile Goldiș" au efectuat verificări asupra modului în care se desfășoară programul de pregătire a Serviciilor publice de pompieri civili din cadrul localităților: Macea, Săvârșin, Șepreuș, Chisindia și Pâncota. S-a constatat că în general există preocupare din partea conducerii primăriilor de a menține Serviciile publice de pompieri civili în stare de operativitate, chiar și în condițiile unor bugete locale de austeritate, dar că există și unele deficiențe: neasigurarea în totalitate a echipamentului necesar servanților pe timpul intervențiilor (măști contra fumului și gazelor, cartușe filtrante), la majoritatea serviciilor controlate.

N. BODRAN

În loc să taie un copac în parcul dendrologic Gurahonț

A ÎNTREȚINUT RAPORTURI SEXUALE CU O MINORĂ...

Coșeri Teodor Gheorghe (22 ani) din Gurahonț, fără antecedente penale, în calitate de muncitor Silvic la Ocolul Silvic din Gurahonț, împreună cu un coleg, tăiau un copac cu ajutorul unei drujbe, în parcul dendrologic Gurahonț. Tot prin parc se plimbau și două fete, cu vârste de 12 și 17 ani. Colegul de muncă al lui Coșeri Teodor Gheorghe o cunoștea pe fata de 17 ani (din motive lesne de înțeles preferăm să nu divulgăm identitatea celor două fete), iar cei doi au încercat să intre în vorbă cu adolescentele. Văzând că nu merge „vraja", aceștia au oferit fetelor câte un suc. În timp ce colegul lui **Coșeri Gheorghe** a plecat să se plimbe cu fata de 17 ani, tânără de doar 12 ani a rămas cu Gh. Coșeri. La scurt timp, aceștia din urmă au întreținut relații sexuale, chiar acolo, în parcul dendrologic. Ajuns la Parchet, Coșeri Gh. a declarat că minora a fost de acord să întrețină relații sexuale. De altfel, ciudat e faptul că până în prezent victima de 12 ani n-a depus plângere împotriva presupusului agresor. Fiind prezentat Parchetului de pe lângă Judecătoria Ineu, s-a dispus cercetarea acestuia în stare de libertate. Actualmente, minora este internată la Spitalul Matern, aceasta nedorind să discute pe marginea întâmplării din parcul dendrologic Gurahonț. Totuși, fata s-a prezentat la Spitalul Matern acuzând o hemoragie puternică. Întrebată ce s-a întâmplat, minora a spus că ar fi căzut de pe bicicletă și că e în perioada menstruației, încercând să-l acopere pe Coșeri Gheorghe. Și că în timp ce s-a consumat raportul sexual, mama fetei era la muls vacile, iar tatăl în... Portugalia.

În cursul zilei de astăzi, Coșeri Gheorghe va fi din nou prezentat Parchetului, de data aceasta cu propunere de arestare preventivă.

În cartierul Alfa

PIAȚA ESTE ADMINISTRATĂ PRIN ... ZVONURI

* Fără șef și fără punct sanitar-veterinar

Alfa este unul dintre cartierele Aradului unde, deocamdată, nu există o piață organizată. În sensul că piața nu se află în administrarea societății comerciale Târguri Oboare Piețe (TOP), care „tutelează" majoritatea vadurilor comerciale cu mese din Arad, taxele aferente achitându-se la serviciul comercial al Primăriei Arad.

Acest lucru se observă de altfel și din funcționarea pieții din Alfa. Fără un birou de informații (cel puțin), fără administrator și punct sanitar-veterinar, piața cu pricina trăiește, dacă putem spune astfel, din inerție. Și mai ales datorită faptului că deservește un cartier întreg, în special cu produse agro-alimentare dar și cu cosmetice, produse sanitare și de uz gospodăresc, pâine, prin gheretele situate în preajmă.

Vad pentru grădinarii din Aradul Nou

Circa 20 de mese de beton sunt ocupate de diverși producători agricoli din Bujac, Gai și Aradul Nou care își valorifică acolo surplusul de produse. La ora documentării noastre oferta de roșii, varză, cartofi, ardei și fructe, era una consistentă și variată, la prețuri asemănătoare

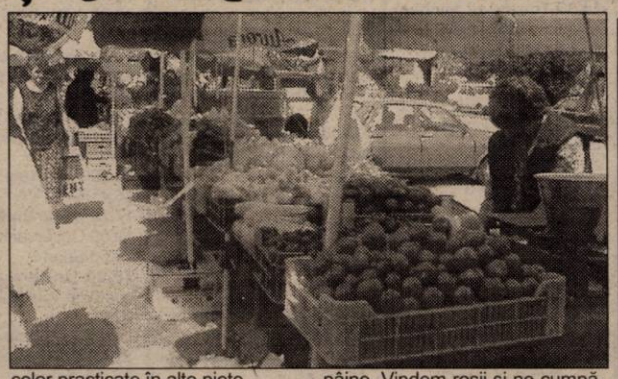

celor practicate în alte piețe.

După cum ne spunea o vânzătoare, „în Alfa un metru pătrat costă 2.801 lei/zi. Bani care trebuie să-i plătim lunar la Primărie, la domnul Marius". Stând de vorbă și cu alți pietari, de la toți am primit același răspuns: „Noi plătim la domnul Marius (și ... atât. (n.n.). Vorbiți cu el! Îl găsiți la Primărie, întrebați numai de domnul Marius că „el știe tot și vă dă masă".

Spre deosebire de alte piețe, cei care vin să-și vândă marfa aici nu sunt, cu unele excepții, comercianți autentici, ci își valorifică produsele obținute în grădină. „Mai facem și noi un ban de pâine. Vindem roșii și ne cumpărăm carne sau altele." De aceea și mesele se închiriează pe zile, uneori fiind ocupate numai o parte din ele, între anumite ore.

Doamna Etelca Szekely, proprietar a buticului ETI-ARTINEX (pâine și alte produse alimentare) se plânge de chiria excesivă, de 700.000 lei, pe care trebuie s-o plătească lunar. În schimbul căreia, spune ea, nu primește de la stat absolut nimic, în afară de spațiu. „Chiria e așa mare pentru că ne-au încadrat în zona a II-a", spune Szekely, care crede că această clasificare nu corespunde nicicum poziției pieții din Alfa.

Pietarii - transferați la alt „stăpân"

De la domnul **Dan Oancea**, șeful serviciului comercial al primăriei Arad am aflat că tocmai în aceste zile are loc transferul „proprietății" pieții de la fostul serviciu „Activități economice" la „Administrarea patrimoniului" (care a luat naștere odată cu recenta reorganizare a Primăriei Arad).

„Din câte cunoaștem noi - ne-a mărturisit dl. Oancea - mesele din Alfa sunt închiriate în proporție de 90 la sută. Taxa este de 2.801 lei/mp și se achită lunar. Inspectorul care se ocupă de această bază este domnul Marius Balaz, de aceea pietarii îl cunosc atât de bine."

Am mai aflat că într-un viitor apropiat, urmează să fie sistematizată toată zona, ocazie cu care va fi pusă în discuție și Piața din Alfa. Care are nevoie printre altele de un administrator „băștinaș" cu birou și autoritate proprie. În așa fel încât dispozițiile Primăriei să poată fi transmise oficial și nu în mod improvizat, prin „gura târgului", cum se face acum.

COSMIN TRIF
Foto: ONORIU FELEA

O nouă emisiune de certificate de trezorerie

Ministerul Finanțelor Publice lansează, în perioada 14 - 24 august, o nouă emisiune de certificate de trezorerie pentru populație, cu scadență la 90 de zile, concomitent cu prelungirea pînă la data de 24 august a emisiunii de certificate de trezorerie cu scadență la 180 de zile. Certificatele vor avea o dobîndă anuală de 32%, iar valoarea nominală este de un milion de lei. Titlurile sînt tipărite sub formă de certificate de trezorerie de un milion lei, cinci milioane lei, 10, 20, 50 și 100 de milioane de lei. Termenul de răscumpărare a certificatelor cu scadență la 90 de zile este în 12, 13, 14, 15, 19, 20, 21, 22 noiembrie 2001. Operațiunea de vînzarea a certificatelor de trezorerie cu dobîndă pentru populație, atît pentru cele cu scadență la 90 de zile, cît și pentru cele cu scadență la 180 de zile, se va închide în ziua de 24 august ora 14:00. Certificatele de trezorerie pentru populație, cu scadență la 180 de zile, au o dobîndă anuală de 36%, iar valoarea nominală este de un milion lei, cu multiplii cinci, 10, 20 și 50 de milioane de lei. Termenul de răscumpărare a certificatelor de trezorerie cu scadență la 180 de zile este în 11, 12, 13, 18, 19 și 20 februarie 2002.

Primii pași spre recensământ

Zilele trecute, Direcția de Statistică Arad a primit documentația privind organizarea, conducerea și efectuarea lucrărilor de recensământ stabilite pentru perioada 14-17 martie 2002. A fost hotărâtă constituirea unor comisii de recensământ județene, municipale, orășenești și comunale, acestea fiind răspunzătoare pentru efectuarea recensământului în teritoriul în care își desfășoară activitatea.

Spațiile necesare desfășurării activității acestor comisii și materialele necesare vor fi asigurate de către prefecturi, primării, consilii județene și consilii locale. Cheltuilile se suportă din bugetele locale aferente acestei acțiuni.

Personalul va fi selectat din cadrul personalului didactic, al specialiștilor în economie, informatică și alte domenii cu pregătire corespunzătoare, având cel puțin studii medii. D-na Florica Grec, director al Direcției de Statistică Arad, a precizat că personalul implicat va primi pe lângă drepturile salariale și câte o indemnizație brută pe zi.

- Responsabilii de circumscripții urbane vor primi 250.000 de lei pe zi de activitate și vor lucra 212 zile.
- Recenzorii șefi - 250.000 lei pe zi de activitate și vor lucra 18 zile.
- Recenzorii - 200.000 lei pe zi de activitate și vor lucra 15 zile.
- Personalul care va participa la întocmirea listei cuprinzând clădirile, arterele de circulație și datele, necesară în vederea împărțirii teritoriului în sectoare de recensământ - 150.000 lei pe zi de activitate și vor lucra 22 de zile.

MADIANA MICAN

Elevi din Almaș, premiați la „Impuls Perpetuum"

Recent, la Amara, s-a desfășurat Concursul național de fizică și chimie, „Impuls Perpetuum", ediția a IX-a, la care au participat echipaje din 26 de județe ale țării.

Școala Generală din Almaș s-a prezentat la această competiție cu trei echipaje, formate din opt elevi. Rezultatele obținute sunt remarcabile: un premiu III, acordat Mihaelei Precup (cls. a VI-a) și patru mențiuni: Vlad Mihai Tomuța, Mihaela Midea, Alina Tuduce, Teodora Midea, elevi în clasele a VI-a și a VII-a.

Profesorii însoțitori Mariana Stein și Adrian Stein au precizat că județul Arad s-a situat pe locul X- conform punctajului obținut/elevi și pe locul IV - după procentul de premianți.

T. M.

DECIZIA PRIVIND GRAȚIEREA LUI MIRON COZMA II REVINE ÎN CELE DIN URMĂ PREȘEDINTELUI ILIESCU

Decizia privind grațierea lui Miron Cozma îi revine în cele din urmă președintelui Ion Iliescu, a declarat, marți, în cadrul unei conferințe de presă, ministrul Administrației Publice, Octav Cozmîncă.

Ministrul Administrației Publice a afirmat că declarațiile unor lideri politici - potrivit cărora șeful statului ar da dovadă de necunoaștere a legii fundamentale cerînd avizul Consiliului Superior al Magistraturii în acest dosar - creează un "disconfort total", neputîndu-se aprecia, "de o manieră simplistă", că președintele Iliescu "nu știe Constituția".

Cozmîncă a arătat că Miron Cozma, ca orice alt condamnat, are dreptul de a-și cere grațierea, iar președintele Iliescu, în atribuțiile căruia intră grațierea individuală, trebuie să-i ofere un răspuns.

Octav Cozmîncă a afirmat că încadrarea juridică a faptelor comise de Miron Cozma a fost comentată în mai multe rînduri de PSD, existînd unele dubii în legătură cu "schimbarea de la o săptămînă la alta" a pedepsei, de la trei ani la 18 ani de închisoare, cea din urmă condamnare fiind pronunțată pentru instigare la subminarea statului. "A fost o forțare a justiției și un act de natură politică", a declarat Cozmîncă, adăugînd că PSD apreciază această condamnare drept "o exagerare și o imixtiune nepermisă în treburile justiției".

Președintele Ion Iliescu a declarat, duminică, la Vălenii de Munte, că a primit solicitarea de grațiere a lui Miron Cozma și a înaintat-o Consiliului Superior al Magistraturii pentru a întocmi "concluzii și propuneri". Solicitarea de grațiere a lui Cozma a fost formulată de liderul PRM Corneliu Vadim Tudor, care a apreciat că fostul lider al minerilor este "un deținut politic" și că prin grațierea sa "s-ar pune astfel capăt unei farse judiciare sinistre a regimului Constantinescu".

Potrivit legii, Consiliul Superior al Magistraturii nu are nici o atribuție în acest sens, decizia în cazul cererilor individuale de grațiere revenind exclusiv președintelui. Conform articolului 94, litera d) din Constituția României, președintele acordă grațiea individuală.

PROIECT DE LEGE PENTRU ACORDAREA DE DESPĂGUBIRI FOȘTILOR PROPRIETARI

Ministrul Administrației Publice, Octav Cozmîncă, a declarat, marți, într-o conferință de presă, că Guvernul va înainta Parlamentului, la începutul anului viitor, un proiect de lege care să reglementeze regimul despăgubirilor pentru cei cărora nu le pot fi retrocedate proprietățile în natură.

Cozmîncă a afirmat că Guvernul va analiza cuantumul despăgubirilor pe care ar urma să le acorde foștilor proprietari.

"După data de 14 noiembrie cînd se va încheia termenul de depunere a notificărilor pentru retrocedarea proprietăților, Guvernul va analiza timp de o lună cuantumul și modalitățile de despăgubire", a precizat Cozmîncă.

La Bodrog

PRAZNICUL ADORMIRII MAICII DOMNULUI

Mănăstirea Hodoș-Bodrog cu hramul Adormirii Maicii Domnului, este un loc de pelerinaj pentru credincioșii ortodocși. De Praznicul Adormirii Sfintei Născătoare de Dumnezeu, sute de pelerini au venit încă de ieri după-amiază să participe la slujbele oficiate aici de către P.S. Timotei Seviciu, împreună cu un înalt sobor de preoți. Timp de două zile, ei vor încerca să-și găsească liniștea și pacea sufletească participând la slujbe, rugându-se, parcurgând, ca în fiecare an, Drumul Crucii.

M. A.

ASIGURAREA DE SĂNĂTATE ESTE OBLIGATORIE ȘI PENTRU PERSOANELE CARE NU AU NICI UN VENIT

Asigurarea de sănătate este obligatorie și în cazul persoanelor care nu au nici un fel de venit, a declarat, marți, agenției MEDIAFAX, Eugeniu Țurlea, președintele Casei Naționale de Asigurări de Sănătate (CNAS).

Persoanele care nu își achită contribuția la asigurările sociale de sănătate nu pot beneficia de facilitățile prevăzute de legea asigurărilor și vor fi nevoite să suporte integral costurile serviciilor medicale, a mai spus Țurlea. De asemenea, debitorii la fondul asigurărilor vor fi obligați să achite retroactiv sumele restante, precum și majorările de întîrziere, potrivit legislației în vigoare.

Pentru a beneficia de prevederile Legii asigurărilor sociale de sănătate (LASS), persoanele fără venit vor solicita Administrației Financiare din raza de domiciliu eliberarea unei adeverințe care să ateste că nu figurează în evidențe ca având vreun venit. Adeverința va fi depusă la filiala CNAS de care aparțin, pentru a li se calcula nivelul contribuției la Fondul asigurărilor de sănătate, reprezentînd șapte la sută din nivelul salariului minim brut pe economie, stabilit prin Hotărîre de Guvern.

Potrivit LASS, copiii în vîrstă de pînă la 18 ani beneficiază de asigurare de sănătate fără plata contribuției obligatorii. În limita fondului aferent decontării medicamentelor, casele de asigurări de sănătate decontează în proporție de sută la sută medicamentele prescrise asiguraților minori.

Medici care prescriu rețete gratuite copiilor mai mici de 18 ani trebuie să țină cont de recomandările CNAS. Astfel, rețeta trebuie să conțină între unu și trei medicamente în valoare totală de maximum un milion de lei, depășirea acestei sume necesitînd avizul casei de asigurări de sănătate. Cantitățile de medicamente prescrise trebuie să asigure dozele pentru trei-cinci zile în afecțiuni acute, între opt și zece zile în cele subacute și pentru pînă la 30 de zile în cazul afecțiunilor cronice, a mai spus Țurlea.

MIERCURI, 15 AUGUST 2001

TVR 1
7,00 Jurnalul de dimineață
7,15 Practic matinal
9,20 Jurnal
9,30 Dragă, am micșorat copiii! - s.
10,15 TVR Craiova
10,55 TVR Cluj-Napoca
11,45 TVR Iași
12,30 TVR Timișoara
13,15 Pasiuni - rel.
14,00 Jurnalul de prânz
14,10 Infomania
14,30 Studioul artelor - rel.
15,30 Orice e posibil - s.
16,00 Panorama
17,30 O idee pe zi pentru România
17,40 Pasiuni - s.
18,25 Garantat 100%
18,55 Alege muzica!
19,25 Între noi, bărbații - s.
19,50 Nopți albe la Biserica Neagră
20,00 Jurnal. Meteo
20,40 Sport
20,50 Amprente
21,05 Fotbal: **Slovenia - România**, în direct
23,15 Jurnalul de noapte
(●) 23,30 Dealul înalt - dramă, SUA, 1994
1,20 Bucuriile muzicii
2,00 Jurnal - rel.
(●) 2,50 Dealul înalt - rel.
4,30 Marele jazz - rel.
5,30 Infomania - rel.
5,50 Nopți albe la Biserica Neagră - rel.
6,00 Garantat 100% - rel.

TVR 2
7,00 Femeia misterioasă - rel.
7,50 Poftă bună, cu Petrișor! - rel.
8,05 Desene animate
8,35 Toți împreună
9,35 Veni, video, vici! - rel.
9,50 Fete vesele - s.
10,15 Tată, am încurcat-o! - rel.
10,45 Știri
10,50 Stăpânul animalelor - rel.
11,35 Din goana trenului - rel.
12,00 În mijlocul furtunii - rel.
12,50 Femeia misterioasă - s.
13,40 Cronici votive - rel.
14,15 Desene animate
15,30 Știri
15,35 Toți, împreună
16,25 Afaceri la cheie - rel.
17,00 Tată, am încurcat-o! - s.
17,30 Vară pentru 2
19,15 Veni, video, vici!
19,55 Filmele Lumiere
20,00 În mijlocul furtunii - s.
(●) 20,50 Începe azi - dramă, Franța, 1999
22,45 Știri
22,50 Stăpânul animalelor - s.
23,35 Mit și istorie
0,10 TVM. Mesager
0,50 Fete vesele - rel.
1,15 Vară pentru 2 - rel.
3,00 E dreptul tău - rel.
3,30 Paradisul de lângă noi - rel.
4,00 Televiziunea, dragostea mea! - rel.

PRO TV
7,00 Bună dimineața!
8,00 Știrile Pro TV - Ziarul dimineții tale
9,00 Tânăr și neliniștit - rel.
10,00 Hercule - s.
10,45 Vara ispitelor
11,00 Profiler, psihologia crimei - rel.
12,00 Ani de liceu - s.
(●) 12,30 Oh, norocosule! - dramă/muzical, Anglia, 1973
14,15 Spitalul de urgență - rel.
15,15 Colombo - s.
16,50 Tilică, reporter de reporter
16,55 Vara ispitelor
17,00 Știrile PRO TV
17,10 PRO TV te ascultă ce vezi
17,15 Beverly Hills - s.
18,05 Tânăr și neliniștit - s.
18,50 Tilică, reporter de reporter
18,55 Vara ispitelor
19,00 Știrile Pro TV
(●) 20,00 Vicii periculoase - thriller, SUA, 1999
21,55 Vara ispitelor
22,00 Știrile Pro Tv
22,30 ROKENO
22,40 Vara ispitelor
23,00 .ro
23,10 Basil - dramă, Anglia, 1998
1,05 Vara lui Zero
1,15 Pățrățelu' roșu
1,45 Prietenii tăi - s.
2,15 Profiler, psihologia crimei - s.
3,00 Zero - rel.
3,45 Familia Hughley - s.
(●) 4,15 Condamnat la întuneric - dramă, SUA, 1997
6,00 Teo - rel.

TV ACASĂ
7,15 Știrile de Acasă - rel.
7,55 Căsuța poveștilor - rel.
8,15 90-60-90 - rel.
9,15 Îngerașul - rel.
10,00 Căsuța poveștilor
10,25 Acasă la bunica - rel.
(●) 10,35 De 3 x femeie - rel.
11,30 Betty cea urâtă - rel.
12,30 Dreptul la viață - rel.
13,30 Miracolul iubirii - s.
15,30 La casa de vis - rel.
16,00 90-60-90 Fotomodele - s.
16,45 Desene animate
17,00 Terra nostra - rel.
17,55 Acasă la bunica
18,05 Dreptul la viață - s.
19,00 Îngerașul - s.
20,00 Știrile de Acasă
(●) 20,40 De 3 x femeie
21,30 Betty cea urâtă - s.
22,30 Terra nostra - s.
23,30 Știrile de Acasă - rel.
(●) 0,10 De 3 x femeie - rel.
1,15 Muzica de Acasă, muzica nopții

HBO
8,00 Furnicutze - animație, SUA, 1998
9,25 Trăiește-ți viața! - comedie, SUA, 1998
11,00 Place Vendome - dramă, Franța, 1998
12,55 N-am uitat ce-ai făcut astă-vară - thriller, SUA, 1998
14,35 Tommy și Michael - aventuri, SUA, 1999
16,05 De-a v-ați ascunselea - thriller, Canada, 1999
17,45 Adevărații Butch Cassidy și Sundance Kid - doc.
18,35 Omuleții de sub casă - aventuri, SUA, 1998
20,00 Jurăminte fatale - thriller, SUA, 1999
22,00 Ironia soartei - dramă, SUA, 1999
0,10 Stargate SG-1 - s.
0,55 Antiglonț - acțiune, SUA, 1996

PRIMA TV
7,00 Desene animate
8,00 Prima Mix!
13,25 Clip Art
13,30 Desene animate
14,30 Motor - rel.
15,00 Exploziv - rel.
15,30 Impact - rel.
16,30 Comisarul Rex - s.
17,30 Strada Milion
18,00 Focus
19,00 Justiție militară - s.
20,00 O blondă naturală - comedie, SUA, 1997
22,00 Vară fără limite
23,00 Focus
23,30 Comisarul Rex - rel.
0,25 Clip Art
0,30 Strada Milion - rel.
1,00 Focus - rel.

TELE 7 ABC
7,00 Muzică
9,59 Telecaricatura zilei
10,00 La ordinea zilei - rel.
11,00 Muzică
12,00 Manager XXI - rel.
12,30 Buletin de știri
12,40 Manager XXI - rel.
13,30 Lumea misterelor - rel.
14,30 24 din 24 - rel.
15,00 Muzică
18,00 Germania astăzi - doc.
18,30 As show
19,29 Telecaricatura zilei
19,30 La ordinea zilei
20,30 Muzică
21,00 Telejurnal
21,45 Germania în direct - doc.
22,30 Reporter Tele 7
23,30 Muzică
6,00 Telejurnal - rel.

ANTENA 1 – TV ARAD
7,00 Observator
8,00 Știri TVA - rel.
8,30 Hoinar prin țară - rel.
8,50 Desene animate
9,45 Pantera roz - s.
10,10 Pe cont propriu - s.
11,00 Zile din viața noastră - rel.
12,00 Labirintul pasiunii - s.
13,00 Știrile amiezii
13,15 Emisarul țarului - f. rel.
15,00 Detectivii Hart - s.
16,00 Emisiune în limba germană
16,30 Publicitate, Promo
16,45 Știri TVA
17,20 Maria Emilia - s.
19,00 Observator
19,50 Sport
20,00 Unde-s două... - comedie romantică, SUA, 1995
21,55 Publicitate TVA
22,00 Observator
22,15 Ediția de noapte TVA
(▲) 22,30 Nemesis 3: Rugăciunea - SF, SUA, 1995
0,00 Pumnul dragonului - acțiune, Hong Kong, 1978
(●) 1,30 Căprioarele - dramă, Franța, 1968
3,00 Observator - rel.
4,00 Scandalul - s.
4,45 Capcanele destinului - s.
5,30 Maria Emilia - rel.

TV RCS
8,55 Deschiderea programului
9,00 Neon Rider - rel.
9,45 Preciosa - s. rel.
10,30 Desene animate
11,00 Știrile RCS - rel.
12,00 Perfecționistul - film, rel.
13,30 Știrile RCS - rel.
14,00 Scales of justice - s.
15,00 Emisiune în limba sârbă - rel.
15,30 Odiseea - s.
16,00 Medicul de familie - s.
17,00 Bumerang - s.
17,30 Comorile lumii
17,45 O altfel de lume
18,15 Știrile RCS
19,00 Preciosa - s.
(●) 20,00 Urmările șocului - film
21,30 Ți-e teamă de întuneric? - s.
22,00 Știrile RCS
22,30 Sărutul de la miezul nopții - film
(■) 0,00 Erotica
5,00 Închiderea programului

RADIO EUROPA FM (89,3 MHz)
6,00-10,00 Deșteptarea - cu Gabi Dobroiu (7,00 Jurnalul de dimineață); 10,00 Europa Express cu George Zafiu; 13,00 Jurnalul de prânz; 13,30 România în direct cu R. Turcescu; 14,00 Drum cu prioritate cu Radu Constantinescu; 18,00 Jurnalul de seară; 18,30 Interviurile Europa FM; 19,00 Clubul de seară cu Denis Ciulimaru; 22,00 Jurnalul de noapte; 22,30 Infomania cu Dan Goanță; 23,00 Europa lângă tine.

RADIO PRO FM (92,1 MHz)
5,00-5,30 BULETIN DE ȘTIRI - la fiecare sfert de oră; **5,30-7,00 PRO FM PÂNĂ LA UNU** - cu Ramon Cotizo; **7,00-10,00 PRO FM PÂNĂ LA UNU** - cu Flavius Esnican; **10,00-13,00 PRO FM PÂNĂ LA UNU** - cu Mihai Dobrovolschi; **13,00-14,00 13-14 cu ANDREI** - cu Andrei Gheorghe; **14,00-17,00 PROTIM PRO FM** - cu Cătălin Lăpușcă; **17,00-19,00 PRO FM E AICI** - cu Cristi Schnebli; **19,00-22,00 ASCULTĂ-ȚI MUZICA** - cu Andi Moisescu; **22,00-2,00 PRO FM BY NICHT** - cu Vlad Craioveanu

RADIO ARAD & RADIO CONTACT (99,1 MHZ)
6,00 Lupta cu somnul; 8,00 Bună dimineața, Arad!; 10,00 Tovarășii mei; 12,00 Pulsul zilei; 14,00 Radiomagazin Deutsche Welle; 15,00 Muzica așa cum vrei; 17,00 Univers ambiental; 17,30 Sensul muzicii; 18,00 Radiomagazin Radio France International; 19,00 Societatea de consum; 20,00 Ofensiva de seară; 21,00 Seară de seară; 22,00 Fair play; 0,00 Contact FM

RADIO TIMIȘOARA
6,00 Ceasurile dimineții; 8,00 Muzică populară cu dedicații de Sf. Maria; 10,00 De zece ori România; 11,00 Muzică populară cu dedicații de Sf. Maria; 12,00 Miez de zi la polul vest; 13,00 Emisiune în lb. germană; 14,00 Emisiune în lb. maghiară; 15,00 Emisiune în lb. sârbă; 16,15 Radiojurnal; 16,00 La zi în viața partidelor; 16,30 Sport; 16,35 Post meridian muzical; 17,00 Carusel cultural; 18,00 Actualitatea radio; 18,10 Marketing plus; 19,00 Radiojurnal; 19,15 Bilet de voie; 20,05 Autohton pop-rock; 20,50 Călătorie în lumea poveștilor; 21,00 Curierul de seară. Știri: 6,00; 7,55; 9,00; 11,00; 12,50; 17,00; 20,00; 21,00; 21,55. Radiojurnal: 7,00; 16,00; 19,00.

RADIO SEBIȘ
6,00 Matinal 21
9,00 Tu alegi!
10,00 Cafeaua de zece
12,00 Secvența 21
14,00 La porțile dorului
15,00 Magazin 21
17,00 Lentila de contact
18,00 La mulți ani! - dedicații muzicale
19,00 Expresul de seară
22,00 Club 21
0,00 92,1 Insomnii

Redacția Adevărul nu își asumă răspunderea pentru modificările ulterioare intervenite în programele Radio - TV

„NU-MI DAU SEAMA DACĂ PRIMARUL ESTE ÎNTR-ADEVĂR UN OM POLITIC"

● Interviu cu BRUNO MASUT, consilier local municipal PDSR

- D-le Bruno Masut, în cadrul CLM consilierii votează după criterii politice?

- Eu cred că în cadrul consiliului primează interesele majore ale municipalității. Sunt probleme foarte multe, pe care sincer să fiu nu le cunoșteam la început de mandat. Este destul de greu să administrezi un oraș cu fonduri puține.

- Administrarea unui oraș cere adoptarea unei decizii din mai multe posibile. Dvs luați aceste decizii în cadrul grupului de consilieri ai partidului sau fiecare consilier decide personal?

- În primul rând luăm decizii în conformitate cu programul cu care ne-am prezentat în campania electorală, ținând cont de interesele municipiului Arad. Încercăm să găsim împreună cea mai bună soluție.

- Colegii din consiliu spun că votați disciplinat, la indicațiile primarului ...

- Nu pot să spun că primim indicații de la primar. Repet, deciziile se iau în funcție de programul prezentat la alegeri - acesta primează și vrem să ne ținem cuvântul în fața cetățenilor. Pentru că primarul a fost ales pe listele PDSR, sigur că ne consultăm cu el și luăm decizii în consens cu toți consilierii noștri.

- Au fost cazuri în care au votat diferit consilierii PDSR?

- S-a întâmplat să votăm și diferit, dar nu în cazul problemelor majore. În cazul problemelor importante ne punem de acord.

- Este primarul Dorel Popa pedeserist?

- Eu îl percep pe primar ca pe un om de valoare. Strict politic, el se aliniază la programul PDSR-ului, se mulează pe acesta, dar nu-mi dau seama dacă primarul este într-adevăr un om politic sau nu. Cred însă că

este un gospodar, un manager în administrație, un om care știe și poate să facă ceva pentru Arad.

- Consilierul Mureșan a spus că în consiliu se manifestă interese private. Ați observat și dvs. acest fapt?

- Eu nu am observat așa ceva, este părerea dumnealui. Este prea mult spus interese private. Este o afirmație foarte gravă, dar eu nu am observat așa ceva. Dl. Mureșan are de multe ori păreri divergente față de ceilalți colegi din consiliu.

- Având în vedere colaborarea bună cu primarul și numărul mare al consilierilor PDSR, unii colegi consilieri au afirmat că grupul PDSR este folosit de primar împotriva lor ...

- Este greșit. Este adevărat că noi colaborăm bine cu primarul, pentru că am pornit la drum împreună. Am avut din start aceleași opțiuni politice și am perceput la fel problemele Aradului, deci este normal să fie așa. Dar asta nu înseamnă că ne folosește primarul, este o afirmație jignitoare pentru că noi nu suntem marionete.

- Oficial s-a spus că delegații pentru Canada au fost aleși strict pe criterii de competență. De ce nu are PDSR-ul nici un reprezentant, deși are numărul cel mai mare de consilieri și este partid de guvernământ?

- Fac și eu parte din comitetul de conducere al parteneriatului cu Canada, dar nu am fost deloc lezat de faptul că nu am fost trecut pe listă. Cred însă că este necesară această deplasare, este necesar să ieșim din niște tipare pe care le avem, să ne deschidem. Am auzit tot felul de vociferări , că e vorba de o excursie, pe care însă nu le înțeleg. Trebuie să învățăm administrație ...

- Se vociferează pentru că în multe cercuri aproape CLM-ului sau primăriei se vorbește de faptul că deplasarea este o recompensă acordată celor fideli primăriei!

- Nu este așa. Trebuie să recunoaștem că d-na Rodica Borza este o consilieră foarte activă, iar dl. Puia este activ și sigur pe el. Eu nu am pus politic această problemă și cred că au fost aleși consilieri competenți, nu neapărat singurii competenți.

- Pentru că reprezentați partidul de guvernământ, v-ați asumat până acum un rol de mediere între CLM și Prefectură?

- Nu știu dacă a fost cazul. Cel puțin până acum nu am fost solicitat la o astfel de mediere. De altfel, Prefectura nu a atacat până acum decât una sau două hotărâri în contencios administrativ. Este normal, pentru că și noi suntem oameni și putem să greșim.

FLAVIUS GHENDER
Foto: ȘTEFAN MATYAȘ

VICTOR CIORBEA A FOST ALES PREȘEDINTE AL PNȚCD

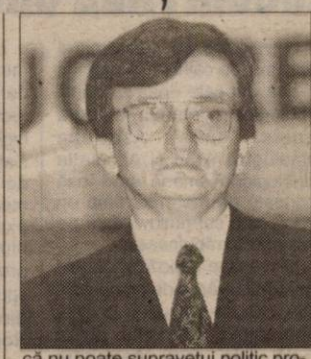

● Victor Ciorbea a devenit, marți, președinte al PNȚCD, prin votul a 431 de delegați la Congresul extraordinar, acordat atît moțiunii sale, "PNȚCD-forța unității", precum și listei sale de candidați pentru forurile de conducere ale partidului.

Din totalul de 452 de delegați, 439 și-au exercitat dreptul de vot, opt buletine fiind declarate nule.

Constantin Dudu Ionescu a devenit secretar general al PNȚCD, iar vicepreședinți sînt: Șerban Bubenek, Ion Caramitru, Gheorghe Ciuhandu, Cornelia Coroianu, Alexandru Herlea, Dorin Mihai, Teodor Morariu, Ioan Mureșan, Remus Opriș, Irinel Popescu, Nicolae Noica, Radu Sîrbu, Gheorghe Vîlceanu.

Biroul Național de Conducere mai cuprinde și 12 membri, printre care figurează Tănase Barde, Claudiu Cristea, Adrian Ghiță, Orest Onofrei, Bogdan Pițigoi, Mirel Țariuc și George Vodislav.

Prin votarea moțiunii, au fost aleși și cei 75 de membri ai Delegației Permanente Naționale și cei 22 de supleanți.

● Vicepreședintele PNȚCD Remus Opriș consideră că mesajul partidului trebuie să fie unul constructiv, fără resentimente și spirit revanșard, pentru ca PNȚCD să nu mai poarte eticheta de partid neadaptat sau inadecvat realității românești.

El a anunțat, marți, în fața delegaților la Congresul extraordinar, că, în perspectiva anului 2004, PNȚCD trebuie să prezinte proiectul societății românești în viziune creștin-democrată. El a susținut redefinirea structurii organizatorice pentru a se obține un partid stabil, capabil să acționeze eficient în situații de criză, cu un stil de conducere și comunicare modern.

Opriș a pledat pentru un lider al partidului "nu neapărat consensual, cît ferm". președintele PNȚCD trebuie să fie conștient că nu poate supraveți politic propriului insucces, a spus Opriș, arătînd însă că, în caz de succes, acesta trebuie să-i fie recunoscut președintelui drept "un merit personal".

● PNȚCD se află într-o situație financiară precară și are nevoie de bani, a declarat marți, la Congresul extraordinar Teodor Morariu, trezorierul partidului, care a prezentat delegaților raportul financiar. El a precizat că, la 1 ianuarie, PNȚCD avea în cont 9,8 miliarde de lei, iar la sfîrșitul lunii iulie deficitul era de două miliarde de lei.

Morariu a spus că ponderea cotizanților și a veniturilor reprezintă 3 la sută, în timp ce dobînzile bancare asigură 92 la sută din surse. El a criticat cheltuirea fără eficiență a fondurilor în perioada de la congresul din ianuarie pînă în prezent și a invitat demnitarii partidului să-și achite obligațiile financiare. El a apreciat drept "total defectuoasă" relația cu forurile executive de conducere, precizînd că nu a reușit să discute niciodată aspecte financiare cu fostul președinte. El a spus că nu a fost pusă în aplicare "asanarea restanțelor" la cotizațiile foștilor demnitari, arătînd că "restanțier șef" era tocmai fostul președinte al partidului, Andrei Marga, care nu a plătit nici un leu din cotizația de cinci la sută, conform statutului.

Politica la țară

E O PERIOADĂ MOARTĂ...

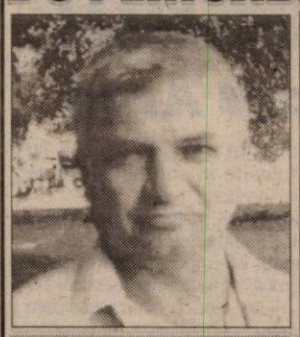

TEODOR BUTEA, 50 ani, Târnova, tehnician

– Ce părere aveți despre actuala guvernare?

– Mi se pare că fac ceva mai mult decât restul guvernărilor, dar cu pași foarte mici.

– Care este cauza care-i împiedică pe politicieni să ia măsuri mai energice?

– Fiecare politician umblă după popularitate și ia măsuri mai mult populiste și nu măsuri care merg direct la obiect, chiar cu riscul de a-și pierde popularitatea. Și lupta pentru imagine, în detrimentul măsurilor radicale, se întâmplă la toate nivelele.

– Faceți parte din vreun partid?

– Sunt membru PNL.

– Cum merge organizația PNL pe plan local?

– Binișor. Primarul este președintele PNL.

– Se mai înscriu oamenii în partid?

– Deocamdată nu se face propagandă de genul acesta. E o perioadă moartă. Toată lumea așteaptă.

– Ce așteaptă?

– Să vadă ce se va întâmpla. Omul e sătul și de partide și de toate. PNL este un partid serios, dar mă așteptam la mai mult.

– Deocamdată e cel mai serios partid din opoziție. Vorbesc de opoziția reală.

– Nu stă prost, dar nici grozav. Nu este unde ar trebui să fie. Față de PSD are procente prea puține.

– Unde ar trebui să fie PNL?

– Un partid istoric trebuie să aibă pretenții. Este mult sub nivelul la care ar trebui să fie. Nu are nici un cuvânt de spus.

– Nu este la guvernare și de putut poate zice orice, dar e mai greu cu făcutul.

– Să aibă propuneri și inițiative în Parlament. Asta poate să facă. Să propună măsuri concrete.

– E greu să le impui când ești minoritar în Parlament.

– Măcar să aud că încearcă ceva. Să vină cu propuneri de legi. La concret. Dar și la nivel de consilii locale trebuie ca liberalii să aibă propuneri și inițiative.

– Vedeți o revenire a opoziției?

– Va fi foarte greu. Încrederea oamenilor se câștigă numai dacă faci ceva concret pentru ei. Noi va trebui să facem, la nivelul nostru, ceva concret pentru cetățeni și atunci îi vom atrage de partea noastră.

– Dumneavoastră ați încercat să faceți ceva pe plan local?

– Am încercat să inițiem ceva, dar răzbim greu, a rămas literă moartă. O să mai încercăm.

I. IERCAN
Foto: **ȘT. MATYAȘ**

AMORȚEALĂ POLITICĂ

Nu este pentru prima oară când, molestie de căldura toridă a verii, partidele arădene intră într-o vacanță prelungită. Liderii sunt plecați în concedii, încercând să-și „reîncarce bateriile", iar pe la sediile golite de orice adiere de activitate de partid, câte o secretară mai picotește pe lângă câte un ventilator pus pe viteza maximă... Totuși, dacă ședințele sau conferințele de presă lipsesc aproape cu desăvârșire, mai există unele activități motivate în primul rând de respectarea calendarului politic impus de la centru.

PDSR și **PSDR** au avut la acest sfârșit de săptămână câteva acțiuni în teritoriu (Valea Crișului și Valea Mureșului), în vederea pregătirii fuziunii.

PD Arad s-a trezit în toiul nopții cu Petre Roman în municipiu. Nu spunem cine l-a întâmpinat, pentru a nu-i da motive lui Traian Băsescu să-i excludă din partid.

PNȚCD pregătește nu unul, ci două congrese în această săptămână.

În rest, toate bune și frumoase...

DORU SINACI

PRM Aurel Vlaicu își face organizații de tineret și de femei

„Având un număr mare de membri, pe categorii de vârstă și sex, organizația de cartier Aurel Vlaicu a PRM a hotărât înființarea organizațiilor de tineret și de femei", ne-a declarat Iosif Crețiu, președintele organizației PRM Aurel Vlaicu. Ședințele de constituire vor avea loc în data de 16.08.2001 (la tineret) și 22.08.2001 (la femei) la sediul din str. Poetului nr. 5.

T. S.

EMOȚII ȘI POLITICĂ

(Urmare din pagina 1)

Desigur, bătălia juridică pentru Peleș și celelalte proprietăți revendicate se va da cu toate armele posibile.

Dincolo de aspectul juridic rămân aspectele politice și psihologice. Politicește, reconcilierea pentru care s-a zbătut Ion Iliescu este la un pas de a fi compromisă. Numai Dumnezeu știe cât și-a călcat acesta pe inimă să-i întindă o mână „amicală" Regelui. Va mai avea resurse diplomatice Ion Iliescu pentru a nu reacționa emoțional la cererile recente ale Regelui Mihai? La ora când scriu, Ion Iliescu nu și-a făcut publică poziția în această chestiune. În general, Ion Iliescu reacționează emoțional în prima fază. Ion Iliescu redevine diplomat începând cu fazele a treia sau a patra. Faptul că, cel puțin deocamdată, Ion Iliescu păstrează tăcerea dovedește că acesta își stăpânește încă emoția.

Altă întrebare capitală: va da Ion Iliescu cu piciorul la tot eșafodajul construit pentru reconcilierea cu Regele? Numai Ion Iliescu să nu fi! Regele l-a pus într-o postură deosebit de delicată. Ce sfetnici va avea Ion Iliescu pentru a putea ieși din criza monarhică?

Nu mai puțin delicată este situația Regelui, dar măcar acesta nu se poate plânge, fiindcă el a provocat-o. Regele a primit, după cum spuneam, ceea ce i se cuvenea. Să nu uităm însă că guvernarea trecută, „prietenă" cu Majestatea Sa, nu i-a făcut bucuria de a-i „face cadou" proprietățile proprii și personale și l-a ținut în tot felul de procese. Ion Iliescu, printr-o lovitură politică cu scop precis, a fost mai diplomat și l-a scutit pe Rege de procese. A fost totuși un gest onorabil, dincolo de orice speculații. Nici nu s-a terminat bine gestul și Mihai I vine cu alte cereri pe care multă lume le caracterizează drept „pretenții". Practic, „pretențiile" se justifiă sub raport juridic, dar ele pun semne de întrebare sub aspect politic și psihologic.

După douăzeci de ani de comunism, românul nu mai are cum să fie monarhist. Și este mai aproape de Ion Iliescu decât de Regele Mihai. Ion Iliescu este mai de-al nostru. Evident că, emoțional, oamenii, în majoritate, îi țin partea lui Ion Iliescu. Mai mult, se întreabă românul proletar: i s-au dat aia și aia, ce-i mai trebuie? El de ce să aibă atâtea, iar noi trăim de azi pe mâine? Nu mai are importanță că escrocii români și-au tăiat felii groase din avuția națională și nimeni nu le face nimic. Escrocii sunt și ei mai de-ai noștri. Nu ei sunt nesimțiți, ci Regele care cere... ce-i al lui, la urma urmei. Psihologic vorbind, prin aceste revendicări, Regele i-a îndepărtat pe mulți români care începuseră să-l accepte, mai ales prin prisma reconcilierii concepute de I. Iliescu. Dar, mă îndoiesc că Regele mai are nevoie de simpatia românilor și înclin să cred că îl interesează mai mult proprietățile - ce-i drept personale - din România. Ca să fim obiectivi, va trebui să recunoaștem că statul român s-a folosit de aceste proprietăți mai bine de jumătate de veac. Și, dacă le-a renovat și le-a îngrijit, statul nu a făcut decât să păstreze un patrimoniu pe care l-a exploatat. Problematică va fi îngrijirea acestor proprietăți - dacă se vor retroceda - de către Rege.

Oricum, ofensiva foștilor proprietari, sprijiniți de Legea 10, capătă noi conotații prin revendicările Regelui Mihai. Felul cum vor fi rezolvate aceste revendicări va servi drept exemplu pentru alte revendicări și nu puține vor fi procesele ce vor apărea în tribunalele românești. La urma urmei, toate acestea reprezintă lupta pentru proprietate, o luptă firească într-o societate capitalistă, așa cum se dorește a fi România. În mod cert, mentalitățile comuniste și socialiste vor influența talk-show-urile de la televiziune, declarațiile din presă, atitudinile oamenilor din toate categoriile sociale. Fiecare se va exprima după modul cum gândește el justiția și, în speță, proprietatea: emotiv sau rațional, subiectiv sau obiectiv.

Între Scila și Caribda

ASOCIAȚIILE CHINOLOGICE ARĂDENE SE ACUZĂ RECIPROC

În orașul nostru, crescătorii și proprietarii de câini pot fi membri într-una din cele două asociații chinologice existente, la libera alegere. Între Asociația Chinologică Arad și Asociația Chinologică Română Arad însă mocnește de mai mult timp un război, care cel puțin o dată pe an ajunge să răbufnească.

În preajma expoziției anuale organizată în Arad de prima asociație, cea de-a doua ia poziție. După câteva articole în presa locală prin care Asociația Chinologică Arad își anunța manifestarea din august, Asociația Chinologică Română Arad a publicat, tot în ziarele arădene, o dezmințire în care se arată, printre altele, că: „...Singura abilitată și recunoscută este Asociația Chinologică Română Arad..."

Pentru aflarea adevărului, am discutat cu reprezentanții ambelor asociații. Ca în orice problemă în care sunt implicate două părți, răspunsurile au fost diferite.

„Să nu se prevaleze de numele nostru"

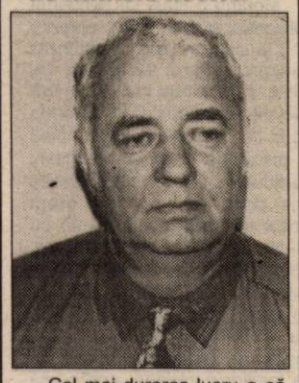

„Cel mai dureros lucru e că această asociație (referindu-se la Asociația Chinologică Arad - n. r.) păcălește oamenii, își duce membrii în eroare, folosindu-se de titulatura noastră. Ei nu sunt recunoscuți de Federația Chinologică Internațională, unica asociație românească recunoscută de F.C.I. suntem noi. Din partea mea poate să organizeze orice expoziție, show canin, n-am nimic împotrivă, dar să nu se prevaleze de numele nostru", spune **Gheorghe Schill, președintele Asociației Chinologice Române Arad.**

Acte fără valoare

Schill mai spune că actele pe care Asociația rivală le eliberează membrilor săi nu sunt valabile. „Mulți vin să se înscrie la noi și abia atunci află că actele primite nu au nici o valoare. Pentru asta, membrii acestei asociații pot să-i dea în judecată. Mai mult, în cadrul concursurilor organizate de ei sunt prezentați niște câini respinși la noi și participă arbitrii ce nu sunt recunoscuți de F.C.I.".

Seriozitate și corectitudine

Asociația Chinologică Română Arad are peste 800 de membri activi. Printre câinii înscriși mulți sunt campioni naționali, europeni, chiar vicecampioni internaționali. În acest an, A.CH.R. Arad a devenit membră cu drepturi depline a Federației Chinologice Internaționale din Belgia.

„Noi dovedim seriozitate și corectitudine. Există niște norme, reguli pe care noi le respectăm, dar ei nu", explică Gheorghe Schill.

Pentru anul în curs, A.CH.R. Arad are programate 43 de expoziții, naționale și internaționale.

Scindarea

De partea cealaltă, **Petru Cioca, vicepreședintele Asociației Chinologice Arad**, spune: „Nu ne folosim de numele asociației din care face parte Schill. Fiecare aparținem câte unei grupări chinologice diferite, la nivel de țară. La Arad, în 1995, Asociația Chinologică - al cărei președinte era Schill - s-a scindat. Schill a fost exclus și, împreună cu alți membri nu ne-a permis să funcționăm în continuare în sediul de pe strada Gojdu. Am fost obligați să funcționăm în altă parte, dar am rămas filială a Asociației Chinologice din România."

Recunoașterea F.C.I.

„Încet-încet, asociația lui Schill a câștigat teren în fața noastră. Oamenii au migrat de la noi către ei. Noi eram membri asociați ai F.C.I. Însă ei au purtat corespondență cu federația, în numele nostru, iar noi am pierdut legătura cu F.C.I. Nu știu de ce ei se tem de noi, că noi nu ne temem de ei. Probabil caută să dispărem, nu vor să existe o asociație concurentă", explică Cioca.

Referitor la actele eliberate membrilor săi pentru câinii înscriși, Cioca spune că ele sunt legale și valabile. „Oricine poate să le conteste, dar n-are nici o șansă". Până la primăvară, conducerea A.CH.R. dorește să-și clarifice afilierea: ori reprimirea de către F.C.I. ori afilierea la o altă grupare chinologică internațională. Asociația Chinologică din România are la Arad 80 de membri și organizează cam 15 expoziții anual.

Neînțelegerile dintre cele două asociații nu fac decât să bulverseze proprietarii arădeni de câini. Versiunile diferite produc și mai mari confuzii. Acuzațiile reciproce îi aruncă pe aceștia între Scila și Caribda. Mai mult, ca nedumerirea să predomine în toată povestea, asociațiile au aceleași inițiale: A.CH.R. Cert este că recunoașterea uneia dintre ele de către Federația Internațională îi aduce acesteia un plus de credibilitate și faimă.

GERLINDE KNAP
Foto: AL. MARIANUȚ

Scrisoare din Lipova

CÂTEVA ÎNTREBĂRI PUBLICE PENTRU PRIMARUL PETRU GHERMAN

Sunt un vechi cititor al ziarului „Adevărul", care reflectă obiectiv multe din situațiile anormale din municipiul Arad. Unul din aceste articole este și cel din data de 16 iulie a.c., intitulat „La mâna a doua". Deoarece între cele relatate de dvs. și starea de lucruri existentă în orașul Lipova există o similitudine perfectă, vă rog să publicați și întrebările pe care le adresez domnului Petru Gherman, primarul acestui oraș.

În anii 1996 și 2000 când ați candidat la funcția de primar al orașului Lipova ați promis, printre altele, că veți trata în mod egal pe toți locuitorii acestui oraș. Față de această promisiune vă rog să explicați cauza care vă face să ne împărțiți în două categorii, după adresa la care locuim.

Cei din Lipova sunt cetățeni de mâna întâi, cărora li se cuvine totul, iar cei din Radna și Soimoș sunt cetățeni de mâna a doua, buni doar pentru a plăti aceleași taxe și impozite la buget și a vă vota, pe cei aleși din patru în patru ani.

De unde ați avut bani ca în ultimul an, în Lipova, să se asfalteze străzile Oborului, Lt. Bugariu, A. Vânătu, Meținanu, Coșbuc, I. Jianu și mai recent Mureșul? Dacă în 11 ianuarie 2001, ați declarat în ziarul „Adevărul" că „veți reface toate punctele turistice ale orașului ca valorile culturale să nu se piardă", nu considerați că ar fi util să se asfalteze și strada Victoriei din Radna, stradă parcursă de turiștii autohtoni și străini care vin cu trenul și vor să viziteze Mănăstirea Franciscană, un punct turistic foarte frecventat din acest oraș? Ați parcurs vreodată, pe jos, această stradă ca să vedeți că pe trotuare gropile sunt la fel de mari ca în partea carosabilă? De unde ați avut bani ca aleile Parcului central din Lipova să fie pavate, iar parcul din spatele stației CFR Radna nu are nici gard și cel de pe strada Împăratul Traian împădurește, astfel că în curând va putea fi exploatat în regim silvic? Mai mult, în parcul din capătul străzii, funcționează într-o baracă, un birt (fără toaletă publică) care funcționează pe teren public și care ar trebui să plătească o anumită chirie, bani din care strada respectivă ar fi putut fi reasfaltată, inclusiv groapa de la capătul parcului, astfel ca apa rezultată din ploi să se scurgă la Pârâul Radna și să nu mai băltească? Strada Împăratul Traian, pe o lungime de 300 m este traversată de trei ori de fosta linie de cale ferată a fostului tren electric. Nu credeți că ar fi util ca cei care au recuperat șinele din această cale ferată să le recupereze și pe cele care traversează partea carosabilă și să refacă pavajul pe aceste mici porțiuni, astfel ca ele să nu mai fie obstacole periculoase pentru vehiculele care circulă pe această stradă? Ați promis înființarea unei piețe agroalimentare în Radna, însă nu și anul în care va fi construită. Nu sunt bani? Ați promis extinderea rețelei de apă potabilă în toată Radna și în Soimoș. Nici pentru aceasta nu sunt bani? Pentru studiile de fezabilitate și proiectul de aducere a gazului metan în Lipova de unde ați avut? Nu și din contribuția celor ce au votat în Radna și Soimoș?

Ar fi multe de spus însă mă opresc aici și promit ca în viitor să tratez dreptul de alegător cu aceeași indiferență cu care dvs. tratați promisiunile făcute și care, odată ales, ar fi trebuit să devină obligații."

GARDA FINANCIARĂ NU ESTE UN BAU-BAU!

Interviu cu dl. Dan Cancel, comisar-șef al Gărzii Financiare Arad

(Urmare din pagina 1)

– În treacăt fie spus, la cât se ridică amenzile date de dvs. într-o lună?

– La circa 2 miliarde de lei.

– Și asta vi se pare puțin?

– Comparativ cu alte județe, eu zic că Aradul se prezintă mai bine, noi ocupând locul 11 într-un clasament al cuantumului amenzilor din primul semestru al acestui an.

– Așa, pentru istorie, cine este pe locul întâi?

– Firește, Bucureștiul, tot înaintea noastră situându-se însă și județele învecinate Bihor și Timiș care au atins amenzi de 8 miliarde de lei pe lună.

– Care mai este situația caselor de marcat electronice fiscale? Mai sunt ele obligatorii? Vă întreb pentru că după ce Ordonanța de guvern a ajuns în Parlament, treaba s-a încurcat rău.

– Da, ordonanța cu pricina a fost discutată în Senat, după care i s-a cam pierdut urma. Oricum, este de reținut că folosirea caselor de marcat electronice fiscale este obligatorie, nu puține dintre amenzi datorându-se tocmai constatării inexistenței lor, amendă care - este bine să se știe - este de 5 milioane de lei.

– Dv. dați numai amenzi, sau mai și felicitați pe câte cineva, nu de ziua lui, ci, așa, cu ocazia controalelor. Vă dă voie legea să faceți așa ceva?

– Ne dă, cum să nu ne dea și facem și așa ceva, doar că, mai rar, recunosc, lucru care însă nu depinde de noi, din păcate.

– Apropo, mai mulți agenți economici - probabil ca să vă submineze dinăuntru! - întreabă cum poți deveni comisar al Gărzii Financiare.

– În aparență, foarte „ușor". Adică, mai întâi și mai întâi trebuie să ai anumite studii superioare, de regulă științele economice sau dreptul, să nu fii mai bătrân de 45 de ani și, ultima, dar nu cea din urmă condiție, este să reușești la concurs.

– Cât câștigă pe lună un comisar, întreabă unii...

– În medie 6 milioane de lei.

– Doar 6 milioane? Și atunci pentru ce se înghesuie atâția să ajungă comisar, când, ca și contabil, ca să nu mai vorbesc de cei care termină dreptul, câștigi de zeci de ori mai mult?

– Greu de spus, probabil și pentru poziția socială pe care ți-o conferă o asemenea funcție, a fi comisar reprezentând, totuși, o carte de vizită mai aparte în oricare societate.

– De acord. Așa, de curiozitate, câți comisari numără Garda Financiară din Arad?

– 34.

– 34, pentru câți agenți economici avem în județul Arad?

– Pentru 19.000, câți depun bilanțul. Cum se vede, e un volum foarte mare de muncă, dacă iei în considerare și faptul că o echipă de control nu poate număra - conform legii - mai puțin de doi comisari.

– Dv. organizați controale inopinate, tematice dar și controale pornind de la sesizările oamenilor?

– Exact, la telefonul **280971** oricine putând să ne sesizeze în legătură cu eventuale nereguli.

– Dați curs și anonimelor?

– Normal, nu de puțin ori aceste anonime dovedindu-se piste pentru dezvăluirea unor abateri grave de la lege. De ce nu-și spun unii oameni numele, recurgând la anonime? Simplu: pentru că le este frică, mai ales când la mijloc sunt bani mulți. Vă spun din experiență.

– Mai multe asociații de proprietari spun că v-au adresat niște plângeri pe care nu le-ați luat în seamă.

– Bine că ați adus vorba de asta! Vedeți dv., Garda Financiară nu se ocupă cu așa ceva, respectiv de fraudele făcute de un administrator sau altul. Nu ne permite legea să facem asemenea controale, Garda Financiară urmărind, în principal, modul în care agenții economici își achită obligațiile față de stat. De problemele financiare, în speță de eventualele delapidări de la asociațiile de proprietari se ocupă Poliția economică, în nici un caz noi, deoarece - repet - nu avem acest drept.

– De fapt, asociațiile de proprietari cer - iată, am aici în față două asemenea sesizări - verificarea gestiunii asociației, întrucât ele au bănuiala că administratorii n-ar fi corecți.

– Foarte bine, au tot dreptul, doar că treaba aceasta o poate face, la cerere, și în baza unui contract de prestări de servicii, un expert contabil. Sau, cum ziceam, Poliția economică, dacă există cât de cât dovezi în acest sens. Vă dați seama ce ar fi ca pe lângă cele 19.000 de societăți pe care trebuie să le urmărim, să mai avem pe cap și nu știu câte sute de asociații de proprietari...

– 1625 de asociații.

– Cu atât mai mult! Dar, subliniez încă o dată, la mijloc nu este rea-voință, ci realmente legea nu ne dă dreptul să facem așa ceva.

– Sunteți membru al vreunui partid?

– Ferească sfântul, angajaților Gărzii Financiare fiindu-le interzis prin lege să fie înregimentați politic.

– Dar câte un telefon, așa, pe firul scurt, cum se zice, mai primiți?

– Recunosc, la început mai primeam, dar pe parcurs lucrurile au intrat în normal, totul ținând acum de domeniul trecutului.

– Sunteți de loc din județul Harghita, iar familia este la București...

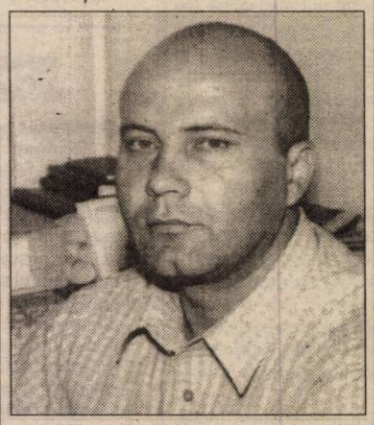

– Familia, de fapt eu și soția, stăm acum în Arad, într-o locuință închiriată.

– În legătură cu agresiunea asupra dv., care mai este situația?

– Conducerea Poliției Județene mi-a comunicat mai zilele trecute că într-o zi, două, cel care m-a atacat va fi prins. Aștept și eu cu nerăbdare să-l cunosc, să văd ce a avut cu mine.

– Erați înarmat în acel moment?

– Eram, dar lucrurile s-au petrecut fulgerător și, mai apoi, folosirea armamentului în locuri publice este foarte strict reglementată.

– Toți comisarii Gărzii Financiare au dreptul să poarte armă?

– Toți, dar din fericire, până acum aceste arme, de fapt niște pistoale, nu au fost folosite și sperăm să nu le folosim nici în viitor.

– Cum arată, d-le Cancel, topul evaziunilor fiscale în județul Arad?

– Normal că unde se manevrează bani mai mulți se petrec și evaziuni fiscale mai multe, așa că aceste sectoare sunt, în ordine, comercializarea benzinei și motorinei, a alcoolului și a țigărilor. Chiar acum avem o anchetă cu multiple ramificații. Despre ce este vorba? Pentru a nu plăti accize, unii comercianți de motorină s-au reprofilat pe așa-numitul combustibil M, folosit în general pentru încălzire. Combustibil pentru care nu se plăteau acize și care, la stațiile de benzină era vândut drept motorină! Șmecheria a ținut până ce Guvernul s-a prins și a accizat combustibilul M. Credeți că „ai noștri" s-au dat bătuți? Așa! Și-au stors și și-au tot stors mintea până când au „inventat" uleiul așa-zis P3, care este ulei numai cu numele, el fiind, de fapt, tot motorină, cum se și vinde și la unele stații, lucru pe care îl anchetăm în prezent. Doar că el a început să fie căutat de către unii comercianți pentru faptul că - ați ghicit! - nu este accizat. Deci nu plătesc pentru el anumite redevențe statului. Ceea ce este mai rău este că la această înșelătorie participă și unele rafinării, deci întreprinderi ale statului, care eliberează factura pe care scrie negru pe alb „combustibil P3" și care, de fapt, este - așa cum știu toți! - motorină sadea, statul pierzând astfel enorm.

– Inventivi românii... Din păcate, uneori, exact unde nu trebuie. Domnule Cancel, vă propunem să continuăm discuția după încheierea cercetărilor. Până atunci vă mulțumim pentru interesantele lucruri comunicate.

O minicombină și un tractor...

După anul de grație 1989, mulți dintre locuitorii mediului rural au primit, după 50 de ani de așteptări, mult doritul pământ. Fericirea nu a durat, pentru marea majoritate mult timp, deoarece oamenii s-au văzut în situația de a face „ochi mari" în fața unui număr oarecare de hectare, fără a avea posibilitatea de a le face productive. De ce? Deoarece pentru a „scoate" ceva din pământ trebuie să-l lucrezi, asta... dacă ai cu ce. Cum mulți oameni nu dispun de utilaje sau de bani, enorm de multe hectare rămân în paragină. Statul se vede în postura de acuzat în sensul că aproape toți îi acuză pe guvernanți că nu iau măsuri pentru redresarea agriculturii. De ce ați mai cerut pământ, oameni buni, dacă acum nu aveți cu ce-l lucra? Să fie oare vina guvernanților sau a d-voastră, pentru că nu vă dați nici cel mai mic interes? Oricum, nu ne dorim acum să facem o radiografie a agriculturii românești și a situației în care ne aflăm, dar vrem să arătăm ca dacă vrei... poți.

În comuna Cuied, ca în marea majoritate a satelor românești există oameni care au fost împroprietăriți. Fiecare s-a descurcat cum a putut și a încercat să facă din puținul pământ pe care l-a primit, o modalitate de a supraviețui. Familia Baș are patru hectare în proprietate și, din spusele d-nei Elena Baș, a reieșit că „din aceste patru hectare ne descurcăm binișor... Oricum, mai bine decât alții."

Deși în acest an au fost probleme cu ploile și grâul a avut de suferit în multe părți ale țării, familia Baș l-a recoltat „înainte de ploaie", astfel că recolta de grâu nu a fost compromisă. Am fost curioși să aflăm cu ce lucrează familia Baș cele patru hectare și am aflat că „în '92 ne-am cumpărat un tractor și o minicombină, care ne sunt suficiente pentru suprafața pe care o cultivăm."

Cu banii pentru sămânță și celelalte lucrări agricole cei în cauză au spus că se descurcă: „mai cu împrumut, mai cu salariu... facem și noi ce putem".

Concluzia din discuția cu Elena Baș a fost faptul că dacă îți dai interesul și îți pui un pic mintea la contribuție poate să iasă ceva. Totul ține de interes și de **muncă**. Dacă s-ar munci mai mult fără a cere din clipă în clipă ajutor divin sau ajutorul guvernanților toate ar merge ca pe roate. Dar din păcate, până nu va exista și la noi (cum există la germani) **cultul muncii**, nimic nu se va mișca, iar noi ne vom zbate încă vreo 30 de ani în această baltă pe care o numim cu atâta ușurință... tranziție.

R. MUNTEAN

Pe ruta ARAD - PERIAM

STAȚIILE CFR - BĂTAIE DE JOC LA ADRESA CĂLĂTORILOR

Să călătorești cu trenul în ziua de astăzi nu e nici ieftin, nici foarte comod. Dacă e să mai amintim condițiile de curățenie pe care le oferă acest mijloc de transport, avantajele unei călătorii pe calea ferată sunt minime, sau poate chiar nu există. Până să urci și să te instalezi în vagonul unui tren, vrând-nevrând treci printr-o stație CFR. Dacă aceasta este situată pe o linie secundară, ai nesansa ca la condițiile improprii de călătorie să se mai adauge câteva minusuri. Cel mai bun exemplu în acest sens sunt stațiile CFR de pe ruta Arad-Valcani (Zădăreni, Felnac, Sînpetru German, Secusigiu).

• Mizerie cu carul

E suficient să-ți arunci privirea în stația din Secusigiu și să dai cu ochii de semnele unei foste stații îngrijite. Odinioară. Nepăsarea, lipsa de inițiativă și puținul spirit gospodăresc au transformat-o într-un loc care mai degrabă seamănă cu o ruină. Sala de așteptare e ocupată de două cântare voluminoase, parcă așezate acolo să cântărească cantitatea de gunoi pe metrul pătrat. Soioase de-a dreptul, câteva bănci tipice sălilor de așteptare resping dorința călătorului de-a se odihni în așteptarea trenului. Într-un colț al sălii pardoseala face notă discordantă și se intuiește cu ușurință locul unei foste teracote. Pereții n-au mai văzut var de ani de zile și călători de moralitate îndoielnică nu s-au sfiit să încrusteze în tencuiala pereților numele sau măcar inițialele unor așa zise relații sentimentale.

Nici în exterior situația nu e mai roză. În loc de flori, fostele rondouri și ghivece sunt pline de buruieni. Toaletele, tip turcesc, pe lângă că emană un miros ce-ți mută nasul din loc, nici măcar nu sunt practicabile. Cel puțin pe timpul zilei. Scândurile lipsesc cu desăvârșire pe una dintre laturile toaletei, astfel încât călătorul ori amână tentativa de ușurare ori cu bună știință renunță la pudicitate și lasă la vedere zonele pe care cândva Adam și Eva le acopereau cu o frunză.

• Așa am preluat, așa defilăm

Ioan Iova, șeful stației CFR, se afla la datorie: A preluat stația în luna martie a acestui an și, pe lângă ceea ce am sesizat noi a mai adăugat câteva neajunsuri: „În cabinele acarilor intră ploaia. Există clar pericolul de electrocutare. Nu avem femeie de serviciu. Treaba merge tot mai greu." Cu toate că superiorii au fost anunțați de situația existentă la fața locului, până acum, nici o schimbare. Tot de la Ioan Iova am aflat și motivul: „Au fost reparate în special stațiile CFR de pe linii principale. Linia noastră, fiind una secundară, mai așteaptă." În timp ce concluzia șefului de stație se făcea auzită - „așa am preluat, așa defilăm" - un șuierat prelung a fost preambulul apariției personalului de 15,30, dinspre Arad. O garnitură cu câteva vagoane a oprit pentru câteva momente. Peroanele s-au animat. Fiind zi e vineri, pe lângă navetiști, orășenii trag spre sat la sfârșit de săptămână. Până ce trenul s-a urnit din loc, stația a redevenit pustie. Doar impiegatul la datorie urmărea cu privirea cum garnitura se pierde în zare. Călătorii sunt prea grăbiți să zăbovească. Nici n-au la ce, fiindcă, așa cum am mai spus, imaginea e dezolantă. Chiar dacă iau act de mizeria din gară și din tren, zilnic sau săptămânal - de la caz la caz - nimeni nu le face concesii: plătesc aceeași sumă pipărată pentru o călătorie.

Ioan Ordodi, sosit cu personalul de la Arad nu are o părere prea bună despre felul în care se prezintă stația. „Ce e frumos în ultimii zece ani? Au distrus totul, precum se vede" - spune el. O altă localnică, Cornelia Prodan, îi ține isonul: „E foarte urât, dezastru". În spatele stației, cimitirul. Parcă pentru a nu se lăsa mai prejos stației și cimitirul are minusuri cu duiumul. Cornelia Prodan ne îndeamnă să privim într-acolo. „Mâine - poimâine, cimitirul nu va mai avea gard. E jalnic. Asta e cartea de vizită pentru străinii care calcă în localitate."

• Nici Sînpetru German nu face excepție

La Sînpetru German - aceeași situație. Dezinteres total. Densitate de mizerie pe metrul pătrat. Pereții sălii de așteptare - încărcați cu coji de salam, alături de un îndemn; relicvă a regimului trecut: „Publicul călător este rugat a păstra curățenia și a nu murdări pereții."

Dacă te prinde setea în stația CFR din Sînpetru, singura soluție e să rabzi. Scheletul fântânii nici măcar nu mai există și, pentru a nu deveni pericol public, a fost acoperită la nivelul solului cu plăci ondulate și traverse.

Recent, prețul biletelor de călătorie cu trenul s-a majorat cu patru procente. Dar să nu uităm că niciodată majorarea de preț nu s-a făcut concomitent cu îmbunătățirea condițiilor de călătorie...

TEODORA MATICA

MICUL OM MARE

La nici șapte ani, **Sorina-Gabriela Codreanu** pare un mic om mare. Are o privire extraordinar de pătrunzătoare, ochi mari și este deosebit de comunicativă. Pentru un copil crescut la țară (la Bârsa) vocabularul Sorinei și fluența vorbirii sunt uimitoare. Părinții nu se ocupă în mod deosebit de acest copil precoce am putea spune. Am dialogat cu Sorina fără să se plictisească sau să stea pe gânduri până să răspundă vreunei întrebări.

– Cum a fost la grădiniță?

– Cel mai mult îmi plăcea să desenez și să scriu. Am fost singura care am luat nota zece cu felicitări. Copiii nu prea ascultă aici. Îs răi: urlă, nu stau cuminți, comentează în fața doamnei educatoare.

– Ce faci în vacanță?

– Acum chiar mă uit la desene animate. Uneori vin și prietenii la mine. Alteori mă mai plictisesc. De anul trecut nu mă mai joc cu păpușile.

– Dar care e cel mai bun prieten al tău?

– Dumnezeu. El e singurul.

Purta o cruce la gât și cunoștea însemnătatea obiectului: „mă păzește de rău". Despre cele sfinte vorbea deosebit de convingător.

– Dar ce face Dumnezeu pentru tine?

– Tot: mă păzește de rău, îmi dă putere și sănătate. În

fiecare duminică merg cu mami la biserică.

– Cine este Dumnezeu?

– Nu e om, ca și noi. Locuiește în cer, are o cunună mare pe cap și este înconjurat de mulți îngeri. Ei ne păzesc de rău tot timpul, inclusiv când dormim. Vezi că știu! Sunt o fată isteață!

Cât timp am vorbit cu ea, Sorina ținea în brațe jucăria naturală preferată: patrupedul Nina. O întrebăm dacă nu are și pisică.

– Am dat cu spray de muște pe pisoiul Emi. Avea pureci. Sprayul și-a făcut efectul, dar când s-a spălat a murit.

– N-ai plâns după el?

– De ce să plâng? Toți murim.

– Chiar toți?

– Dumnezeu e singurul care trăiește veșnic. Noi murim când suntem bătrâni. Dacă suntem buni, Dumnezeu ne ia sufletul în cer.

Cunoaște zodiile din discuțiile celor mari: „Am tras și eu cu urechea". Știe că ea e Scorpion, mama Taur și tata Rac. De la nici șapte ani spiritul autoritar se simte la acest copil deosebit. În discuția noastră am aflat că are un verișor „pe care trebuie să-l disciplinez pentru că nu știe să vorbească corect." Cea mai mare dorință a Sorinei ar fi să aibă o surioară. Barza nici nu intră în discuție și ne spune clar: „Mami e prea bătrână să mai facă una". Imediat, urmează o precizare obligatorie: „E mai bătrână decât mine, d-ai tot tânăruță..."

T. MATICA

La Luguzău

Un bar... „de milioane"

Nu reprezintă pentru nimeni un mister faptul că la noi în țară se bea „pe rupte." Pentru împătimiții consumatori de băuturi alcoolice nu contează atât de mult locul unde-și consumă mult doritul elixir, atâta timp cât scopul pe care și l-au propus este atins și anume... „să fie-n cap". Pentru cei care se respectă însă, ambianța este unul dintre elementele cele mai importante. Un local cu o ambianță plăcută (poate chiar mai mult decât atât) am întâlnit, curios lucru, la Luguzău, un sat uitat de lume, cu doar câteva case împrăștiate într-un peisaj natural încântător. Barul cu pricina, AF John's Bar, este proprietatea familiei Groza și se află în aceeași casă în care locuiește această familie. Pe dinafară, clădirea nu dă impresia unui local special dar odată ajuns în interior nu poți să nu-ți schimbi părerea. Pe primul loc stă, așa cum ne spunea Elena Groza, cea care ține în mână frâiele acestei afaceri, curățenia. Acest lucru se poate vedea cu ochiul liber, gresia strălucea literalmente de curățenie, ca de altfel tot ceea ce puteai atinge în acest local. Apoi ospitalitatea d-nei Groza și principiile după care se ghidează în administrarea localului! În primul rând băuturile puse în vânzare sunt... „de milioane", pe rafturi putând fi observate sticle de Johnny Walker, Lady M și alte „tării" de calitate extra. În al doilea rând, d-na Groza ține la „ordinea și disciplina" din localul dânsei, afirmând că „dacă unul dintre clienți bea mai mult decât poate duce, nu-l mai servim." Am fost curioși să aflăm câți oameni vin la barul cu pricina și dacă își permit să consume aceste băuturi. Patroana barului a spus că „oameni vin pentru că le place atmosfera, în special atunci când primesc alocațiile sau pensiile. Noi avem băuturi pentru toate buzunarele. " Cei care au câte un drum prin Luguzău și se opresc la AF John's Bar, sunt mulțumiți de faptul că sunt tratați cu respect, au de unde alege și, așa după cum afirma d-na Groza „nu ezită să mai treacă pe la noi și cu alte ocazii."

Barul din Luguzău este un loc, putem spune fără doar și poate, unde te poți simți bine și unde, expresia „clientul nostru, stăpânul nostru" este cu adevărat pusă în practică.

R.MUNTEAN

La Șilindia

TINERII NU DAU „DOI BANI" PE CĂRȚI

Șilindia este o comună liniștită, cu oameni nu prea mulți dar muncitori. Singurii oameni pe care i-am întâlnit au fost câțiva tineri care stăteau la o terasă, la „una mică", jucând table. Lângă terasa respectivă se afla și Biblioteca comunei, într-o casă care nu arăta nici pe departe a bibliotecă. Tencuială căzută, geamuri opace (din cauza prafului care pare să fie rege în acel loc). Din păcate, pentru noi, nu am putut să-l găsim pe bibliotecar dar, prin bunăvoința unor localnici am obținut câteva răspunsuri la întrebările noastre.

Astfel, am aflat că tinerii sunt în număr destul de mare în Șilindia, dar că „nu dau nici doi bani pe cărți". Dânșii preferă să meargă la discotecă sau la o bere, să facă orice altceva decât să... se cultive. În consecință, bibliotecarul a pus pe ușă un lacăt cât toate zilele. Vina nu este a bibliotecarului. Ce să facă acolo, închis toată ziulica de la 8 la 16 (câte e orarul) dacă nimeni nu dorește să răsfoiască (măcar) o carte?

R. MUNTEAN

Fotbal - Cupa României - Tuborg

ELEVII LUI MARCEL CORAȘ DAU DE PRIMA „NUCĂ TARE" ÎN ACEST SEZON

* Astăzi, de la ora 17,30: A.C. Universitatea - Poli Timișoara

Setea de fotbal, cu caracter oficial, poate fi „stâmpărată", astăzi, de iubitorii sportului rege din orașul nostru, pentru că, de la **ora 17,30 pe stadionul Astra** se va disputa jocul: A.C. Universitatea Arad - Poli Timișoara, contând pentru Cupa României Tuborg.

Pentru elevii pregătiți de Marcel Coraș, confruntarea cu divizionara „B", Poli Timișoara constituie primul adevărat examen din noul sezon. Dacă ținem cont și de rivalitatea fotbalistică veche dintre Arad și Timișoara, avem toate premisele pentru a asista la un joc de „care pe care".

Tehnicianul gazdelor, Marcel Coraș nu poate conta în partida de astăzi pe Pavel și Vizitiu, ambii indisponibili, dar rămâne optimist. **„Vrem să dăm o replică bună divizionarei B, Poli Timișoara. Pentru noi este un meci ca oricare altul, pe care, firesc, dorim să-l câștigăm. Cred că va trece în faza următoare a competiției, echipa ce va avea nervii mai tari și va greși mai puțin. Sperăm ca noi să fim aceia"** - ne-a declarat Marcel Coraș.

Cei doi antrenori de la A.C.U. Arad, Marcel Coraș și Ioan Șold căutând parcă prin iarbă „cheia" succesului. Foto: ȘTEFAN MATYAȘ

Cât despre o formulă probabilă de start, tehnicianul arădean a spus că nu s-a hotărât, mai are timp până la ora jocului.

Să mai spunem că prețul biletelor de intrare este de 15.000 lei, vorba lui nea' Mircea Cernatari, o bere și jumătate, iar partida va fi oficiată la centru de Florin Marcu (Oradea), care va fi ajutat de asistenții: Octavian Șovre (Oradea) și - poate, dacă nu va fi suspendat după jocul Steaua - „U" Craiova când a cam dat fals cu bâtu' - Nicușor Asandei (Reșița). Observator din partea FRF va fi Mircea Sârbu (Deva).

DANIEL SCRIDON

UTA A MERS CU JUNIORII LA CLUJ

Pentru partida de astăzi, din Cupa României-Tuborg, împotriva celor de la CFR Cluj, conducătorii clubului UTA au considerat că e suficient să trimită sub Feleac echipa de juniori, campioană națională, întărită cu Bolcaș, Zaha și Turcan, dar fără „indisciplinatul" Ianu.

Mai mult, echipa e condusă de „secunzii" Mănăilă și Țapoș, „principalul" Ionuț Popa rămânând acasă, pentru a continua ciclul săptămânal de antrenamente, cu prima echipă. Tehnicianul arădean va ajunge - totuși - la Cluj, în cursul zilei de astăzi.

În aceste condiții, președintele clubului, Marin Lupaș ne-a spus: **„Mergem cu gândul să câștigăm și - implicit - să ne calificăm. Problema e să și putem. Consider că și juniorii pot trece de o echipă dintr-un eșalon inferior, doar sunt campioni naționali. Acum au posibilitatea - din nou - să arate ce pot."**

Așadar, astăzi, la Cluj, UTA încearcă accederea în faza următoare a Cupei României-Tuborg, în fața unei echipe, CFR din localitate, căreia i-a cam trecut vremea, fiind acum participantă doar în Divizia C.

LEO SFÂRA

Astăzi, Slovenia - România

PRIMUL TEST PENTRU HAGI

La Ljubljana, „tricolorii" vor întâlni în această seară reprezentativa Sloveniei, în primul meci amical de verificare de când Hagi se află la cârma echipei. Desigur, este primul examen pe care Gică Hagi îl susține ca antrenor al naționalei.

Singurul fapt nesigur este dacă antrenorul Hagi va sta pe banca națională, doctorii depistându-i o piatră de 8 mm la rinichi, deplasarea lui în capitala Sloveniei fiind sub semnul întrebării.

Partida va începe la ora **21,15** și va fi transmisă pe canalul TV România 1.

A. C.

JUDO

ADRIANA CHERAR, BRONZ LA BALCANIADĂ

La sfârșitul săptămânii trecute, orașul Edirne din Turcia a găzduit Balcaniada la judo, competiție rezervată juniorilor. Reprezentanta orașului nostru a fost Adriana Cherar de la CSȘ Gloria, care a concurat la categoria 57 kg. Sportiva antrenată de Adrian Rău și Mihai Telechi a reușit să se claseze pe podium, obținând locul al III-lea.

Felicitări pentru reușită și succes pe mai departe!

A. C.

Între indiferența ajefiștilor și penalty-ul lui Dumitru

Pe terenurile Diviziei D

Prima etapă a noului sezon în Divizia D a fost dominată de derby-ul de la Socodor, acolo unde, onor conducătorii ajefiști n-au catadicsit să ajungă. Probabil, președintele Selejan culegea prunele pentru țuică la moșia de la Cermei, secretarul Vătran își repara bicicleta, iar vicepreședinții instituției erau ocupați cu probleme extra-sportive. Păcat, că ar fi văzut la Socodor o organizare irepoșabilă a jocului, un meci de calitate și multă lume. Dar indiferența ajefiștilor nu mai e o noutate pentru nimeni. Au ei „cuibușoarele" lor unde se simt bine și merg des. Apropo, stimabililor, ați fi văzut și un arbitraj excelent, al celui mai bun „cavaler al fluierului" din județ, pe care, într-un clasament al dvs. l-ați aruncat în spatele unora. E Dănuț Ologeanu, dacă nu-l cunoașteți.

Acum, poate, sunteți ocupați cu penalty-ul lui Dumitru Florin, de la Chișineu Criș. Să memorați - dacă mai puteți - cum nu se acordă 11 metri. Noi stăm liniștiți și așteptăm o minune, suspendarea celui care, în opinia noastră, a viciat rezultatul confruntării Criș-Comera. Putem aștepta mult și bine, că acest lucru nu se poate întâmpla dacă observatorul-șofer - bun la toate, Ghiță Igreț (care calcă pe urmele lu nea' Stănilă, prietenii știu cum și de ce...) i-a dat notă de trecere. Ori, poate, nu ține nimeni cont de raportul lui de observare, ca-n vremea lui Stănilă...

În rest, rezultate aproximativ normale în runda inaugurală. Dintre nou promovate, doar Înfrățirea Iratoșu a simțit gustul succesului, celelalte trei foste în „Onoare" capotând pe teren propriu.

Așteptăm cu interes etapa următoare și ne închipuim deja grimasele unora la „savurarea" acestui material.

DANIEL SCRIDON

HC SAFILAR ÎN PLINĂ PREGĂTIRE

La sfârșitul săptămânii trecute, handbaliștii arădeni s-au deplasat la Lugoj pentru a susține două meciuri de pregătire și verificare în compania echipei CSS Vulturii din localitate. În primul meci, sportivii arădeni au reușit să se impună la limită, scor 25-24. Principalii marcatori au fost: Tudor 7, Gabor 5, Huian 5, Vaidasigan 4. În cea de-a doua partidă, handbaliștii pregătiți de Ioan Buruc și Ștefan Deacu nu au reușit să obțină victoria din meciul precedent, cedând cu scorul de 27-30. Cele mai multe goluri au fost înscrise de Vaidasigan 5, Tudor 5, Vițișan 3, Huian 2.

Echipa are în vedere perfectarea unor „amicale" în orașul nostru precum și participarea la turneul de la Oradea, de la începutul lunii septembrie.

ADELA C.

PENITENCIARUL ARAD

Organizează concurs pentru ocuparea următoarelor posturi:

1 post subofițer asistent medical generalist

CONDIȚII:

- Absolvenți școală postliceală - profil medicină generală;
- Vârsta maximă 35 de ani;
- Domiciliul stabil în municipiul Arad;
- Bărbații stagiul militar satisfăcut;
- Vechime în domeniu minimum 2 ani;

Proba scrisă va avea loc în data de 30.08.2001, ora 9,00, la sediul unității.

1 post subofițer asistent medical farmacist

CONDIȚII:

- Absolvenți școală post liceală - profil farmacie;
- Vârsta maximă 35 de ani;
- Domiciliul stabil în municipiul Arad;
- Bărbații stagiul militar satisfăcut;
- Vechime în domeniu minimum 2 ani;

Proba scrisă va avea loc în data de 30.08.2001, ora 9,00, la sediul unității.

2 posturi subofițer bucătar

CONDIȚII:

- Absolvenți de liceu cu diplomă de bacalaureat;
- Calificare în domeniu;
- Vârstă maximă 35 ani;
- Domiciliul stabil în municipiul Arad;
- Bărbații stagiul militar satisfăcut;

Proba scrisă va avea loc în data de 3.09.2001, ora 9,00, la sediul unității.

5 posturi subofițer operativ

CONDIȚII:

- Absolvenți de liceu cu diplomă de bacalaureat;
- Stagiul militar satisfăcut;
- Vârstă maximă 25 ani;
- Înălțimea minimă 1,75 m;
- Constituție atletică;
- Practicant al sporturilor de performanță sau cu aptitudini fizice deosebite;
- Stare de sănătate perfectă;
- Domiciliul stabil în municipiul Arad;

Proba sportivă va avea loc în data de 30.08.2001, ora 9,00, la sediul unității.

Proba scrisă va avea loc în data de 31.08.2001, ora 9,00, la sediul unității.

Înscrierile se fac până la data de 17 august 2001, între orele 10,00-13,00.

Interviul de preselecție (probă eliminatorie) pentru ocuparea posturilor va avea loc în data de 29 august 2001 ora 9,00 la sediul unității din Arad str. Eftimie Murgu nr. 5-7.

Examenul medical și psihologic sunt eliminatorii.

Informații suplimentare se pot obține la sediul unității din municipiul ARAD, str. Eftimie Murgu nr. 5-7.

COMANDANTUL UNITĂȚII
Colonel LUCA CONSTANTIN
(c. b.)

„OBIECTIVUL ECHIPEI E CLASAREA ÎN PRIMELE OPT, LUCRU SPECIFICAT ȘI ÎN CONTRACTELE JUCĂTORILOR"

• declară Adrian Nogea - vicepreședintele Consiliului de Administrație al clubului „Tricotaje" Ineu

– D-le Nogea, promovarea s-a realizat de ceva vreme, noul campionat bate la ușă. E pregătită conducerea pentru lupta dură din „C"?

– Cu un nou președinte executiv, în persoana lui Flavius Măduța, cu câteva transferuri reușite, cu un buget care ne va fi suficient pentru noul sezon, consider că suntem pregătiți să înfruntăm rigorile Diviziei C.

– Apropo. Flavius Măduța a ajuns la Ineu pentru că nu ați găsit altul, ori ați vrut să schimbați fața clubului, după promovare?

– Practic, noi am trecut la o altă structură. Înainte, Paul Fluieraș era președinte, iar eu vicepreședinte. Acum, noi am trecut la conducerea Consiliului de administrație, pentru că nu vom avea timp suficient să ne ocupăm de echipă, în Divizia C, deoarece avem funcții de conducere și la S.C. Tricotaje Ineu S.A. Am avut relații bune cu domnii Chișbora și Măduța, chiar înainte de promovare, iar de aici s-au născut transferurile de jucători și cea de președinte, dacă se poate spune așa. Considerăm că Flavius Măduța are experiență în conducerea unui club de divizia a treia și - din câți am cunoscut - el ni s-a părut cel mai bun.

– Care sunt jucătorii noi venți și cei la care ați renunțat?

– La capitolul veniri sunt patru nume: Boloș, Toduța, Ștefăligă și L. Dulhasz. La plecări e vorba de Toderaș, Riviș, Mureșan, Avram, Molnar, Weirer și Kocsis. Ar mai fi de notat și faptul că am promovat la prima echipă trei juniori, campioni județeni: Secelean, Moise și Lazea.

– În aceste condiții, care e lotul de jucători cu care porniți la drum?

– I. Dulhasz și L. Dulhasz - portari, Herman, Jurcă, Toduța, Cristea, Pap, Goldiș, Secelean, Abrudean, Boloș, Moise, Munteanu, Lazea, Cimbrea, Georgiu, Balaci, Pantea, Huțu, Ștefăligă - jucători de câmp.

– Sunteți mulțumit de campania de transferări care ați avut-o?

– Și da, și nu! Am adus jucători buni, dar ne mai doream încă unul sau doi. Deocamdată, atât ne-a permis bugetul, dar mai există un mini-mercato, pe la mijlocul turului, în care încercăm să ne umplem eventualele găuri care apar până atunci.

– Că a venit vorba de bani. Cât la sută va suporta S.C. Tricotaje Ineu S.A., din bugetul clubului în acest campionat?

– Cel puțin 80%. Deja sunt mai multe firme din Ineu care ajută echipa, oferind bani prin sponsorizare. Dintre acestea aș aminti pe „Ricamit", „Amicii", „Amicii Impex" și „Mirage". Există la Ineu un elan deosebit al localnicilor, care sper să dureze, dar suntem conștienți că doar printr-o evoluție bună a echipei, oamenii ne vor rămâne fideli. Trebuie să le răspundem, încă din prima etapă, cu o victorie.

– Ce obiectiv are o nou-promovată în Divizia C?

– Clasarea în primele opt echipe, lucru specificat - de altfel - în contractele jucătorilor. Poate părea un obiectiv îndrăznet, e drept că mai mult de jumătate din lot sunt neexperimentați, dar după cum am văzut mai multe echipe din Divizia C, cred că țelul nostru poate fi atins. Contează - e drept - foarte mult, startul campionatului. E și chestie de moral.

– Ați avut tentative de a vă despărți de antrenorul Alexandru Gaica?

– Tentative, nu! Dar, am primit sugestii să-l schimbăm pe antrenorul principal, însă cum el și-a îndeplinit obiectivul, nu existau motive să-l dăm afară. Consider că deciziile le pot lua doar cei care și dau banul, așa că noi am hotărât continuarea cu Alexandru Gaica la timona echipei.

– Două vorbe despre primul joc, cel de sâmbătă, de pe teren propriu, cu Abrudul, din prima etapă.

– Am emoții, ca și la orice început de drum, dar cred că dacă jucătorii nu vor avea emoții, vor învinge. Noi ne-am ținut de toate angajamentele, așa că așteptăm să ni se răspundă în aceeași măsură.

– D-le Nogea, vă mulțumim și vă urăm multă baftă în lupta aspră care se va da în Divizia C!

LEO SFÂRA

Primăria comunei Vinga

1. **ÎNCHIRIAZĂ** prin licitație publică spații comerciale în comuna Vinga și sat Mănăștur.
2. **VINDE** prin licitație autocamion Carpați 3,5 to. fără motor, preț de pornire 8,6 milioane lei.
3. **ANGAJEAZĂ** prin concurs: - referent contabil
   - auditor
   Condiții: - studii superioare științe economice și vechime 5 ani în contabilitate
   - cunoștințe operare calculator
4. **SOLICITĂ OFERTE** pentru achiziționarea unui calculator + imprimantă + programe

Concursul și licitația va avea loc în data de 17.09.2001, ora 10,00.
Informații suplimentare la sediul Primăriei sau la telefon 460126.
(5927402)

Primăria orașului Nădlac

dorește să obțină AUTORIZAȚIE DE MEDIU pentru sediul Primăriei orașului Nădlac

situat pe Strada 1 Decembrie nr. 24, județul Arad

pentru
- ◆ activități administrative,
- ◆ activități prestări servicii de tâmplărie,
- ◆ reparații străzi,
- ◆ transport,
- ◆ întreținere spații verzi,
- ◆ zugrăvit și apărarea împotriva incendiilor.

De asemenea

se dorește OBȚINEREA AUTORIZAȚIEI DE MEDIU

și pentru Casa de Cultură și Biblioteca orășenească Nădlac din subordinea Primăriei.

Contestații se pot depune la sediul Primăriei Nădlac sau la Inspectoratul de protecție a mediului Arad, str. Dragalina nr. 16.
(5927509 Ag. Nădlac)

MOL România Petroleum Products SRL

PUNCT DE LUCRU ARAD

ANGAJEAZĂ

ȘOFER AUTOCISTERNĂ transport produse petroliere

Condiții:
- ▼ carnet de conducere gradele BCE
- ▼ carnet ADR
- ▼ experiență minim 10 ani pe autovehicul de tonaj mare
- ▼ vârsta maximă 35 ani
- ▼ domiciliul stabil în municipiul Arad

Cei interesați vor trimite la fax 211464 sau direct la sediul din B-dul Decebal 2-4 et.2 curiculum vitae și scrisoare de intenție până la data de 20.08.2001.
(5927401)

Societate de asigurări privată, cu capital mixt, în plină expansiune,

angajează

MANAGER VÂNZĂRI

Cerințe:
- cunoștințe asigurări;
- experiență anterioară în MLM;
- cunostințe și experiență în recrutat, instruit, motivat o echipă de consilieri de asigurări.

Dacă sunteți o persoană tânără, dinamică, ambițioasă, optimistă și cu gândire pozitivă, educabilă, dispusă să lucreze și în weekend, **vă oferim:**
- salariu + bonus;
- instruire gratuită,de top, continuă;
- lucrul într-o echipă de profesioniști;
- posibilitatea de a construi o carieră într-un domeniu aflat în ascensiune;
- condiții de lucru deosebite.

(2204737)

Persoanele interesate sunt rugate să trimită o **scrisoare de intenție** și un **CV** la **fax: 01 231 75 79** sau **CP 9 - 8 București.**

SC AGRIROM SRL

Str. V. Milea nr. 44
Tel.: 057 / 250 880
094 / 620 767

Vinde la preț de importator următoarele tipuri de furaje și concentrate import Ungaria:

Furaje pentru broiler
Furaje pentru găini ouătoare
Furaje pentru porci

Concentrate pentru broiler starter
Concentrate pentru broiler creștere
Concentrate pentru broiler finisare
Concentrate pentru purcei
Concentrate pentru îngrășare porci
(C.A.)

SC GETAX SA ARAD

CONCESIONAR RENAULT

Angajează INGINER

în următoarele condiții:
- studii superioare în domeniul auto (mecanic)
- vârsta maximă 30 ani
- cunoștințe operare PC
- cunoașterea limbii franceze sau engleze
- experiența în domeniu
- stagiu militar satisfăcut

Persoanele interesate sunt rugate să depună un CV la sediul societății din Arad, C-lea Bodrogului 10. Tel. 057-281995.
(2059713)

ANIVERSĂRI

Cu ocazia zilei onomastice și adăugarea la buchetul vieții a celui de al 50-lea trandafir, LA MULȚI ANI pentru
RAȘCA MARIA
din ZIMANDUL NOU, îi urează mama, soțul, fiicele Gabi și Mioara. (20136)

MATRIMONIALE

Agenția matrimonială ROMANA intermediază căsătorii între femei serioase și oneste românce, între 18 și 60 ani și bărbați prezentabili și bine situați germani. Intermedierea este gratuită pentru femeile interesate! Informații suplimentare la numărul de telefon TIMEA 091 - 801940; NICOLETA 094.927.703; sau direct în Germania la 0049-8124-52 99 07. (20131)

VÂNZĂRI APARTAMENTE O CAMERĂ

Vând garsonieră cf. II, str. 6 Vânători, et. III, ap. 32, preț negociabil. Telefon 255879. (20794)

Vând garsonieră cf. I, et. I, Grădiște. Telefon 092 318 286. (20952)

Vând apartament 1 cameră, cf. I, C. Romanilor. Telefon 213113, 094 559 201. (20737)

Vând garsonieră, cameră, hol, baie duș, gresie, faianță, telefon, satelit, ușă termopan, deosebită, 4.500 DM, Vlaicu. Telefon 228853. (21005)

Vând garsonieră confort I Micălaca, bloc 234, îmbunătățită. Relații telefon 256640. (20146)

Vând apartament 1 cameră ultracentral, str. Mețianu, nr. 1, sc. C, etaj IV. Informații str. Mețianu, nr. 1, sc. C, etaj II, ap. 6. Telefon 267403. (20160)

Vând garsonieră etaj 3 Micălaca, zona Miorița, 9.000 DM negociabil. Informații telefon 058/751507. (21015)

Vând garsonieră confort I, etaj I, bloc Z15. Telefon 271841, 094.279.766. (21045)

VÂNZĂRI APARTAMENTE DOUĂ CAMERE

Vând urgent apartament decomandat, îmbunătățit, 2 camere și garaj, cu vederea la șosea, zona gării Aradul Nou. Telefon 288480. (21008)

Vând urgent apartament 2 camere, etaj 2, central. Telefon 092.275.562. (20795)

Vând apartament 2 camere, str. A. Mureșanu. Telefon 094.557.916. (20810)

Vând apartament 2 camere etaj 2, zona Polivalentă, 25.000 DM. Telefon 278077, 092.708.823. (20884)

Vând apartament 2 camere, decomandate, et. I, Romanilor, preț 18.500 DM, negociabil. Telefon 093 124 652. (20904)

Vând apartament 2 camere, str. Voinicilor, bl. 189, sc. B, ap. 24. Telefon 263703. (20954)

Vând apartament 2 camere, cf. I, în Grădiște, ne/parțial mobilat. Telefon 237277, 095 615 848. (20960)

Vând apartament 2 camere, Vlaicu. Informații telefon 270947, marțea, miercurea și joia, între orele 17-19, când poate fi și văzut, preț informativ 11.000 DM. (20978)

Vând 2 camere, et. IV, Vlaicu, Z-uri, preț 13.500 DM. Telefon 093 611 941. (21000)

Vând 2 camere Micălaca 105, et. 4, 2 balcoane, 15.500 DM. Telefon 236021, 092 606 527. (21000)

Vând apartament 2 camere, amenajate ABC și bar, la casă Aradul Nou (și locuibil), 8.500 DM. Telefon 228853. (21005)

Vând apartament 2 camere, posibil privatizare, Micălaca. Telefon 265741, 092.739.886. (21011)

Vând apartament cu garaj zona Tricoul Roșu. Telefon 273737. (20945)

Vând sau schimb apartament proprietate personală 2 camere, zona Vlaicu. Telefon 246665. (20122)

(Continuare în pagina 10)

Se convoacă

ADUNAREA GENERALĂ EXTRAORDINARĂ

a

S.C."NOVISUINTEST" S.A. Iratoș

în data de 31.08.2001, ora 10,00 la sediul societății.

Ordinea de zi:
1. Prezentarea situației economice financiare a firmei la 30.06.2001.
2. Lichidarea administrativă a societății și repartizarea sumelor rămase către acționari.
(5927405)

S.C. APOTERM NĂDLAC S.A.

Angajează

CONTABIL CU EXPERIENȚĂ

Condiții:
- vechime minimă 5 ani în domeniu
- cunoștințe operare P.C.
- domiciliul stabil în orașul Nădlac

Informații suplimentare la telefon 057/473081
(5927404)

S.C. ANNO S.R.L. Comercializează

- ▼ ȚIGLE import TONDACH, Ungaria modelele: Csardas, Tango, Polka
- ▼ ȚIGLE KERINGO , TABLĂ LINDAB pentru acoperiș

Arad, str. Andrei Șaguna, nr. 122, Tel. 057/285.333

- ◆ INSTALAȚII SANITARE, ÎNCĂLZIRE
  - ● ȚEVI - CUPRU - dim. diametru 15, 18, 22
  - - HENKO - dim. diametru 16, 18, 20, 26
  - - HAKA - dim. diametru 16, 18, 20, 26
  - + ACCESORII AFERENTE
  - ● ȚEVI - P.V.C.
  - - ÎNCĂLZIRE PARDOSEA
  - ● REZERVOARE LAGUNA
  - ● ROBINEȚII TRECERE - APĂ
  - - GAZ
  - ● POMPE RECIRCULARE - GRUNDFOS
  - - WILO
  - ● IZOLAȚII DE LA diametru 15 - 36 - colac, bară
  - ● ACCESORII A.M.C. - MANOMETRE, TERMOMETRE, SUPAPĂ SIGURANȚĂ
  - ● ROBINEȚI CALORIFERE I.C.M.A. 1/2", 3/4"
  - ● CAP TERMOSTAT GIACOMINI
  - ● SCULE ȘI ACCESORII PENTRU LIPIT CUPRU

Arad, str. Andrei Șaguna, Nr. 52, Tel. 057/213.111

Cu ocazia deschiderii noului magazin vă oferă
- ☐ MATERIALE pentru orice fel de placare
- ☐ GRESIE, FAIANȚĂ: SPANIA - KEROS, ITALIA - IMOLA, UNGARIA - ZALAK ERAMIA
- ☐ PARCHET LAMINAT - Elveția, Germania, Franța
- ☐ BATERII DE ROBINEȚI - Ramon Soler - Spania
- ☐ OBIECTE SANITARE - Văni hidromasaj, cabine duș, accesorii pentru baie, dulapuri baie
- ☐ ADEZIVI, MATERIALE DE ROSTUIT (5927500)

NOU KEROS numai prin ANNO S.R.L. cu **10% reducere**

Arad, str. Andrei Șaguna, Nr. 39, Tel. 057/228.111

(Urmare din pagina 9)

Vând apartament 2 camere ultracentral, str. Meţianu, nr. 1, sc. C, etaj II, ap. 6. Telefon 057 - 267403. (20160)

Vând apartament 2 camere Grădiste, str. Aleea Romanţei, bloc S, sc. A, ap. 15, etaj 3, preţ 9.000 DM; vizibil după ora 17. (20142)

Vând apartament 2 camere decomandate, 700 Micălaca, garaj, 14.000 DM. Telefon 092.590.178. (20161)

Vând apartament 2 camere decomandate, balcon, geam, rolete, garaj, alte îmbunătăţiri, zona gării. Telefon 221139. (20977)

Vând apartament 2 camere Piaţa Spitalului, bloc 3B, sc. B, etaj 6, preţ negociabil 19.000 DM. Telefon 273996, 095.535.014. (21058)

Vând urgent apartament 2 camere, etaj I, garaj, Micălaca. Telefon 270837; 263033. (21042)

Vând urgent apartament 2 camere tot confortul, ultracentral. Telefon 094.889.963; 095.596.658. (21043)

Vând apartament 2 camere bloc X36/2, sc. C, etaj 2, parchet, faianţă, ocupabil imediat, toate taxele la zi, vizibil orele 20-21 sau telefon 094.786.964. (21048)

VÂNZĂRI APARTAMENTE TREI CAMERE

Vând urgent 3 camere zona 300, etaj I, 24.000 DM. Telefon 270856. (20982)

Ocazie! Vând 3 camere Vlaicu, decomandat, 16.000 DM. Telefon 270856. (20982)

Vând 3 camere ultracentral, etaj I, îmbunătăţit total, 38.000 DM. Telefon 253364. (20982)

Vând apartament 3 camere lângă BILLA, renovat, mobilat modern, garaj, preţ 32.000 DM negociabil. Telefon 092.172.196. (20447)

Vând apartament 3 camere, cărămidă, gaz, semidecomandat, I. Antonescu 1-3, et. III, 26.000 DM. Telefon 231579, orele 17-21. (20717)

Vând apartament 3 camere confort 2, parter, 13.000 DM negociabil. Telefon 229021. (20786)

Vând apartament 3 camere decomandate, contorizat, etaj 3, zona UTA. Telefon 245125; 095.596.316. (20551)

Vând apartament 3 camere parter, str, Imaşului. Informaţii telefon 266994 în ziuă fără soţ, după ora 20. (20155)

Vând apartament 3 camere, mobilat, îmbunătăţiri, zona gara Aradul Nou. Telefon 286076. (20162)

Vând apartament 3 camere semidecomandat, etaj I, Vlaicu - Fortuna, 15.500 DM. Telefon 092.590.178. (20161)

Vând apartament 3 camere, zonă centrală. Telefon 057 - 282641. (21076)

VÂNZĂRI APARTAMENTE PATRU CAMERE

Vând urgent apartament în Oradea, 4 camere, tâmplărie termopan, semimobilat, preţ 49.000 DM negociabil. Telefon 094.568.885. (20514)

Vând apartament 4 camere, 25.000 DM. Telefon 279131. (20104)

Vând apartament 4 camere decomandate, zonă centrală. Telefon 254666, 094.797.466. (20115)

Vând apartament 4 camere în casă tip vilă, etaj II ultracentral, preţ negociabil. Telefon 251241. (21064)

VÂNZĂRI CASE

Vând (schimb) casă Pecica, lângă gară, 3 camere, bucătărie, baie, 15.000 DM, negociabil. Telefon 214595, 094 245 572. (21123)

Vând 2 case, teren 1.440 mp, Chişineu Criş, apă, telefon, canalizare, 35.000 DM şi teren arabil. Telefon 094 193 801. (20627)

Vând casă cu etaj, nouă (în roşu), 65.000 DM, negociabil, vizibilă după orele 20, str. Lăcrămioarelor nr. 10 (Bujac), pe Dâmboviţei. Telefon 090 151 775. (20631)

Vând casă nouă, posibilităţi de finisări interioare după dorinţă, zona Spitalului Judeţean. Telefon 094 297 628. (20700)

Vând casă 4 camere, 2 băi + anexe şi grădină Bujac. Telefon 273763, 093 343 964. (20788)

Vând casă 2 camere, 2 bucătării, 2 băi, terasă, curte şi grădină, preţ informativ 37.000 DM. Telefon 289293; 095.974.202. (20894)

Vând casă Chişineu Criş, str. Înfrăţirii nr. 15, la Drumul Naţional 79. Telefon 522051, 094 863 893. (7931653)

Vând urgent casă Chişineu Criş, str. M. Eminescu nr. 85, lângă Gara Pădureni, 14.000 DM, negociabil. Telefon 522051, 094 863 893. (7931653)

Vând casă, pe Valea Troaşului, Săvârşin. Telefon 256000, 092 572 507, 094 928 511. (20919)

Vând ieftin casă mare, posibilităţi 2 familii, grădină mare şi gaz. Informaţii localitatea Zădăreni, nr. 42. (20537)

Vând casă cu grădină, 5 camere, încălzire gaz, apă, str. Poetului nr. 114, Cocoşvaroş, preţ 45.000 DM. Telefon 229039. (20946)

Vând casă mare în Zimand Cuz. Telefon 210882. (20968)

Vând casă mare, compusă din 2 apartamente, curte, cu multiple construcţii, inclusiv 2 camere frigorifice, pivniţă, încălzire centrală pe gaz, str. Vârful cu Dor din Arad, 70.000 $ negociabil. Telefon 092 344 714, orele 8-15. (20980)

Vând casă mare, 8 camere, Grădiste, 1.620 mp, construcţie 2001, 120.000 DM. Telefon 092 606 527. (21000)

Vând casă cu grădină mare, în Pecica II nr. 765. (21006)

Vând casă vacanţă, deosebită, zonă pitorească Cladova. Telefon 253366, 093.599.169. (20596)

Vând casă comuna Şagu. Telefon 418070 sau 531391. (20468)

Vând urgent casă Chişineu Criş, str. G. Coşbuc, nr. 40, sau schimb cu apartament + diferenţă. Telefon 095.401.218. (7910347)

Vând clădire cu 4 nivele în zonă turistică, multiple posibilităţi de afaceri, preţ 65.000 $. Telefon 092.659.084. (21012)

Vând casă 3 camere + dependinţe, 1438 metri pătraţi, 4.000 $. Telefon 094.159.917. (20125)

Vând casă cartier Pârneava, 4 camere, baie, gaz, ocupabilă imediat. Telefon 211021. (20153)

Vând casă vacanţă Barateca, grădină 2000 mp. Telefon 092.198.756. (20166)

Vând urgent casă în Bujac, tip vilă, 3 camere, pivniţă, telefon, satelit, apă, gaz stradal, zonă neinundabilă, negociabil numai la vedere. Telefon 229757, 240653. (21022)

Vând casă mare ultracentral, 7 camere, intrare auto, singur în curte, 135.000 DM. Telefon 093.611.941. (21025)

Vând 2 case alăturate (922 mp, 468 mp), central, cu sarcini. Telefon 252150. (21035)

Vând casă mare, str. Bucegi, nr. 18 (UTA), după ora 17. (21031)

Vând casă 6 camere, dependinţe, preţ negociabil. Telefon 218627. (21040)

Vând urgent casă Lipova, lângă Mănăstirea Maria Radna, 3 camere, bucătărie, anexe, curte, preţ negociabil. Telefon 057 - 561667 (561211). (5927823)

Vând urgent casă Lipova - Radna, lângă şcoală, 3 camere, bucătărie, anexe, curte, preţ negociabil. Telefon 057 - 561667 (567211). (5927824)

Casă de vânzare în Pâncota, str. Crişan, nr. 34, preţ 6.000 DM cu teren aferent. (7931274)

VÂNZĂRI SPAŢII

Vând avantajos spaţiu comercial sau producţie, 540 mp, parter bloc Şiria. Telefon 094.545.778. (20322)

Vând spaţiu comercial 80 mp, pe colţ. Telefon 251117. (21079)

VÂNZĂRI TERENURI

Vând teren intravilan, 1.000 mp, pe str. Dr. I. Raţiu. Telefon 255023. (20619)

Vând 819 mp loc construcţii, str. Clujului, nr. 201. Telefon 258098. (20873)

Vând teren intravilan 500 mp cu front stradal 38 m şi racordat apă, curent, preţ 30 DM/mp. Telefon 057 - 265234; 095.473.673. (20934)

Vând loc de casă în Subcetate, 500 mp, 15.000 DM, negociabil. Informaţii la telefon 057-285192. (20704)

Vând teren arabil 15.000 mp lângă Piaţa de maşini înspre şoseaua Pecica, preţ negociabil. Telefon 095.606.666; 095.635.144. (20102)

Vând teren întravilan pentru casă. Telefon 092.198.756. (20166)

VÂNZĂRI AUTO

Vând AUDI 80, fabricaţie 1990, înmatriculat persoană fizică, puţin rulat, benzină, 1,8, ABS, geamuri electrice, încălzire proprie pe scaune, oglinzi electrice, trapă, catalizator, preţ atractiv. Telefon 092.303.709.

Vând BMW 525 TDS, fabricaţie 1993, climă, airbag, scaune, geamuri, oglinzi electrice, genţi aluminiu, casetofon + CD, magazie 10 CD, înmatriculat în Germania, numere + asigurare valabile până în 2003, preţ 9.500 DM. Telefon 092 706 535 sau 092 918 357. (21104)

Vând Opel Senator 2,8 Automatic. Telefon 255522. (21128)

Vând autodubă Iveco 3,5 t. Telefon 255522. (21128)

Vând Opel Vectra 1,6 benzină, an 1999, stare excepţională, 30.000 km. Telefon 094 606 564. (21135)

Vând MOTOARE DIESEL (Turbo) EUROPENE, garanţie, act vamal. Telefon 093.570.094. (19307)

Vând Ford Escort 16 V, an 1998, Full Option, înscris persoană fizică; BMW, an 1982; Opel Astra an 2000, ambele neînmatriculate. Telefon 057 - 212441 sau 092.989.127. (20940)

Vând tractor 650, cota ST, inclusiv cutie, reductor şi grup (în rodaj), preţ 7.000 DM, negociabil. Telefon 090 151 775. (20631)

Vând Audi 90 2,3 E, fabricaţie 1990, 8.000 DM negociabil. Telefon 277387, 093.282.513. (20792)

Vând Lada 1500, stare foarte bună. Informaţii telefon 258817, 216656. (20934)

Vând autotractor Iveco Turbostar 1989, cu semiremorcă Vibertti 1990, 20 tone, preţ 50.000 DM. Telefon 094.568.885. (20514)

Vând Dacia Break, octombrie 1998, îmbunătăţiri. Telefon 281349. (20762)

Vând U650, în stare de funcţionare, preţ informativ 3.900 DM. Telefon 095 608 439. (5927821)

Vând Dacia 1310L, 1999, stare deosebită, vişiniu metal, preţ 5.200 DM, negociabil. Telefon 218042, 094 958 818. (20965)

Vând Dacia 1410, din 1999, 16.000 km, stare excepţională, preţ informativ 5.700 DM. Telefon 279402, 093 080 392. (20959)

Vând Mercedes bot de cal, talon nou, numere noi, motor defect. Telefon 531786. (20983)

Vând camionetă Mercedes 508L Diesel, stare bună. Telefon 211216, 094 599 586. (20990)

Vând urgent Audi A4/1996 şi Audi 80/1989, înmatriculate, benzină, impecabile. Telefon 282793, 094 623 459. (20989)

Vând urgent Renault 19D, an 1990, 4 uşi, persoană fizică, stare impecabilă, preţ 5.500 DM, negociabil. Telefon 212345. (20988)

Vând Dacia 1310, an 1981. Informaţii telefon 281351. (20986)

Vând BMW 320i, an 1987, 4 uşi, multiple îmbunătăţiri, p.f. Telefon 094 419 088. (21010)

Vând Dacia 1410, an 1998, stare perfectă, preţ 4650 DM negociabil. Telefon 095.410.088. (21010)

Vând tractor Raba 1800 cu plug cu 4 capuri, 6.200 DM. Telefon 094 104 192, 057-469745. (20725)

Vând Opel Ascona 1,6 S'87; vând Lada 1200 '79. Telefon 532086. (20624)

Vând combine C14 şi stivuitor Balkan-Car, capacitate de ridicare 3.200 kg, toate în stare bună de funcţionare. Telefon 461341. (20916)

Vând ARO 243 motor Braşov, Curtici. Telefon 465727. (20526)

Vând Ford Transit Diesel, transport persoane, recent înmatriculat. Telefon 092.172.196. (20447)

Vând Dacia 1410, an 1999, preţ negociabil. Telefon 093.512.516. (20113)

Vând Ford Fiesta 1,6 Diesel neânmatriculat, preţ 1.500 DM. Telefon 092.659.084. (21012)

Vând motor Ford Escort 1,6 benzină, stare bună. Telefon 469590, Pecica. (20120)

Vând Dacia 1310 TX stare bună, an 1987, CIV şi VT până în 2003, preţ negociabil (cu 43.000 km reali). Telefon 093.397.944; 289498. (20119)

Vând ARO 243 D, Dumbrăviţa, nr. 267, telefon 103 A, familia Raşca. (20118)

Vând urgent Dacia 1310 TLX motor 1410 cmc, cutie 5 trepte, stare optică şi tehnică bună, CIV, an 1990, preţ 2.300 DM. Telefon 250690; 091.456.947. (20138)

Vând tractor U 445 cu plug şi prăşitoare. Informaţii localitatea Chereluş, nr. 497. (20145)

Vând Dacia 1310, stare foarte bună, an 1985, CIV, VT 2002. Telefon 092.500.275. (20144)

Vând Opel Vectra 1.6i, an 1991, înscris pf, 7.200 DM. Telefon 092 449 292. (21029)

Vând piese Opel Kadett E 3 uşi, an 1986. Telefon 057 - 240467; 092.200.162. (21033)

Vând tractor U 650 M, stare bună, preţ 50.000.000 lei. Telefon 095.309.378. (7912173)

Vând ARO 243 Braşov + remorcă, amândouă în stare bună + şasiu complet pentru ARO 243, toate la un preţ convenabil. Târnova, nr. 415, telefon 207 sau 095.633.380. (7931273)

Vând Dacia 1310, an 1984 şi Dacia Breck, an 1989, stare foarte bună. Telefon 095.534.936. (7931271)

Vând (schimb cu garsonieră cf. I) Mercedes 190D, persoană fizică. Telefon 218093. (21127)

VÂNZĂRI ELECTRO

Vând combină frig Bosch, capacitate mare, stare foarte bună, 6.500.000 lei, negociabil. Telefon 259614, 092 596 712. (21133)

Vând cântar electronic, cântar semiautomat, congelator verticală cu vitrină. Telefon 280753. (21128)

Vând congelator pe verticală cu vitrină, agregate frig, cameră frig. Telefon 255522. (21128)

Vând CASE MARCAT FISCALE şi CÂNTARE ELECTRONICE, omologate. Telefon 282829; 272727. (f. 2059562)

Vând MAŞINI de SPĂLAT AUTOMATE, modele noi, preţuri foarte mici. OFERIM GARANŢIE! Telefon 259339; 094.706.321. (20032)

Vând FRIGIDERE, CONGELATOARE, COMBINE, LĂZI şi VITRINE FRIGORIFICE din GERMANIA, cu garanţie. Telefon 259339, 094.706.321. (20032)

Vând TELEVIZOR (telecomandă), teletext, stereo, diagonala 37-67 cm, preţuri convenabile. Telefon 259339; 094.706.321. (20032)

Vând televizoare color, telecomandă, garanţie. Telefon 219365; 093.380.028. (20133)

Vând TV LG diferite modele, noi, import Germania, preţ interesant. Telefon 280260, 092.262.434, orar: 10-18. (20932)

Vând PENTIUM I 133 MHz, 32 RAM, 1 GB, monitor, tastatură, mouse, stoc limitat, 250 DM, Telefon 280260, 092.262.434, orar: 10-18. (20932)

Vindem imprimante A 3 cu ace IBM/Epson 160 CPS noi, 300 DM. Telefon 280260, orele 10-18; 092.262.434. (20932)

Vindem CALCULATOAR PENTIUM 3 933 MHz 128 RAM HD 30 Gica - CD - ROM, placă sunet vofer modem 56 K placă video 32 MB Shared. Telefon 280260, 094.552.226. (20932)

Vând CALCULATOR PENTIUM 200 MMX cu modem, CD ROm placă sunet monitor 14 SVGA. Telefon 280260, 094.552.226. (20932)

Vând computer CDROM 700 MHZ 30 GB HDD 128 RAM, monitor 17'', nou, deosebit. Telefon 280260, 094.552.226. (20932)

Vând maşină spălat automată; televizor color; cuptor microunde; Pentium II. Telefon 284604. (20508)

Vând TV color diagonala 37-67, video, maşini automate, combine muzicale, frigidere, combine frig şi congelatoare cu garanţie 1 an, la preţuri negociabile, zilnic orele 9-19. Telefon 274600 sau orele 19.30 - 22. Informaţii telefon 241355. (20659)

Vând televizoare color, telecomandă, garanţie. Telefon 092.746.364. (20766)

Vând TV color mărci germane renumite, preţuri între 1.000.000 - 2.500.000 lei. Garanţie 6 luni. Telefon 057 - 287404. (20825)

Vindem maşini spălat automate; combine frigorifice; televizoare color diferite modele; garanţie. Telefon 251392. (20893)

Vând televizoare color plastic, modele noi, teletext; garanţie. Telefon 264004. (20898)

Vând computer procesor CYRIX 133 MAZ, 32 RAM, HDD 151 GB, CD ROM 24, 14" monitor Gamepad, phone, placă sunet, preţ 3.000.000 lei, negociabil. Telefon 273510. (20979)

Vând diferite telecomenzi pentru televizor (185.000 lei), video, satelit, componente electronice. Telefon 092.368.868; 095.794.894; www.telecomanda.ro. (20150)

Vând calculatoare Pentium, 6 luni garanţie, Intel P200/32MBRAM /1,6 GB HDD, 270 DM; P166 /32RAM 1,2 GBHDD, 240 DM, opţional CD-ROM, sunet. Telefon 246628 sau 094 154 954. (20257)

Vând Nokia 5110 nou şi folosite, Alcatel Erickson T 105, Sony C5, TriumSiemens CZ5, motorola V51, nou, sigilat, Erickson T28. Telefon 096.714.246. (20165)

Vând Pentium 3 256 SD-RAM DVD Pioneer, imprimantă color, scaner A4, garanţie. Telefon 057 - 214043; 093.792.201. (21054)

Vând congelator 5 sertare, minicuptor electric 2 plite. Telefon 211109. (21052)

VÂNZĂRI DIVERSE

Vând termoteka Bereta, cu coş şi turbo. Telefon 092 301 798. (21027)

Vând maşini pentru confecţionat feţe încălţăminte. Telefon 280495. (20688)

Vând ROLETE PLASTIC import; ROLETE LEMN; JALUZELE. Telefon 059 - 478503, 095.594.415. (20346)

Vând cazane de încălzire pe gaz; convectoare şi boilere pe gaz. Telefon 253973; 093.727.470. (20163)

Vând PLASĂ GARD zincată toate dimensiunile, 19.000 lei/kg; SÂRMĂ BALOTAT 16.500 lei/kg; CUIE, PLASĂ RABITZ, TABLĂ ZINCATĂ 0,4 mm; ELECTROZI Ductil; SÂRMĂ NEAGRĂ şi ZINCATĂ. Str. Vasile Conta, nr. 1. Telefon 273862, 094.289.997. (20341)

PUI DE ŞIRIA! Vindem populaţiei, în limita stocului, la ferma „PRODAGRO CETATE" din Şiria, vineri 17 august orele 14-18, sâmbătă 18 august, orele 7-15, PUI VII DE CARNE, de cca 800 g. (20985)

Vând tejghele, mese birou, rafturi, candelabre şi aplice porţelan. Telefon 255522. (21128)

Vând PUI CARNE, circa 1,4 kg, numai 50.000 lei/ bucată. Telefon 095 245 329. (21106)

Vând COLŢARE, CANAPELE, FOTOLII PAT, DORMITOARE; convenabil. Telefon 094.507.339; 275551. (20386)

Vând BOLŢARI TERMOIZOLANŢI, BCA, DIFERITE DIMENSIUNI; convenabil. Telefon 094.507.331; 275551. (20386)

Vând rolete plastic, import, între 190.000 -250.000 lei/mp; rolete lemn tei-500.000 lei/mp; obloane mobile din lemn 700.000 lei/mp. Telefon 090-481236. (19705)

Vindem ROLETE plastic, import 280.000 lei/mp; ROLETE TEI 650.000 lei/mp, UŞI, garaje. Telefon 059-460315; 095.827.725. (20344)

Vând boltari beton 30/20/25, 6.500 lei/bucata, stoc de 2.500 bucăţi. Telefon 095.606.702. (20660)

Vindem puicuţe Rosso, vârsta 18 săptămâni. Informaţii telefon 094 877 274, 095 394 276. (mp)

Vând colţar nou din piele neagră, preţ negociabil. Telefon 094 887 174. (20754)

Vând saivan Moler, apă, curent, Chişineu Criş. Telefon 520928. (7910344)

Vând BCA, blocuri ceramice, ŢIGLĂ 10 modele, UŞI, FERESTRE, PAL, placaj, PFL, bitum, carton asfaltat, cărămidă, teracote, plăci azbociment, duşumele şi lambriuri etc; str. Pădurii, nr. 69. Telefon 211272. (20863)

Vând maşină de rindeluit pe 4 feţe confecţionat lambriuri şi duşumele etc. Telefon 211272, orele 8-17. (20863)

Vând calorifere fontă, toate tipurile, garanţie, str. Petru Rareş, nr. 98. Telefon 228398, 218198. (20835)

Vând BOLŢARI din zgură şi beton, PAVELE şi BORDURI. Telefon 095.634.885; 092.621.600. (20864)

Vând casă 2 camere + anexe, apă, posibilitate gaz, 597 mp, localitatea Horia, nr. 175 şi grâu nou, producţie 2001. (20872)

Vând EUROBOLŢARI termoizolanţi cu certificat calitate 300x250x200 la 6500 lei/buc, ; 1 mc-435.000 lei; 1 boltar-7,6 cărămizi. Telefon 281491; 092.381.750. (20601)

Vând LEMNE FOC, NISIP, BALAST, la domiciliu. Telefon 214010. (20930)

Vând NISIP, BALAST, la domiciliu. Telefon 214428. (20930)

Vând garaj metalic. Telefon 094.568.885. (20514)

Vând NISIP, BALAST, la domiciliul clientului. Telefon 257769. (20981)

Vând abator complet, în funcţiune, capacitate 25 capete pe zi. Telefon 092 344 714, orele 8-15. (20980)

Vând mochetă nouă, import Austria, str. Trotuşului nr. 55. Telefon 275558. (20662)

Ofertă specială! Vând urgent utilaje de brutărie-patiserie, la preţuri avantajoase. Informaţii telefon 057-271764; 094.258.555; 093.883.329. (19978)

Vând garaj zona III, avantajos, pentru blocurile 313, 314, 315, 316, 317, 318, 2000 DM negociabil. Telefon 094.764.597. (20554)

Vând apă minerală Lipova, 3.000 lei/sticla, orele 8-20, Calea Timişorii, nr. 56. (20108)

Vând geamuri termopan, termotecă Vaillant, Junkers, instant baie. Telefon 093.917.505. (20107)

Ocazie! Vând banzic pentru debitat buşteni, diametru 120 cm, preţ 55.000.000 lei negociabil. Telefon 259575; 095.301.079. (20106)

Vând vitrină frigorifică 2 răcitoare, un răcitor cu 2 compartimente, cântar mic, cântar mare până la 100 kg, aparat de aer condiţionat Panasonic. Telefon 092.571.335, 093.169.998. (20101)

Vând termotecă Junkers, 450 DM negociabil, garanţie 1 an. Telefon 531106. (21013)

Vând mobilă combinată Camix. Informaţii telefon 057 - 246703. (20129)

Vând minimulgătoare nouă, 6 capete/oră, 12.000.000 lei. Telefon 460330 după ora 18. (20128)

Vând NISIP, BALAST, la domiciliu. Telefon 279063; 093.880.274. (20124)

Vând cărămidă din demolări, plăci azbociment, material de seră. Telefon 095.903.872. (20114)

Vând saxofon con, preţ negociabil. Telefon 094.504.788. (20139)

Vând prune en-gros, pentru compot, gem, dulceaţă. Informaţii telefon 059 - 341195. (20135)

Vând dormitor; candelabru; covor; măsuţă. Telefon 243428. (20150)

Vând rochie mireasă model Franţa. Informaţii telefon 090/069778 sau 212434. (20147)

Vând termoteci gaz, instant baie, ofer garanţie 2 ani. Telefon 273122. (21020)

Vând loc de garaj zona 300. Telefon 261957. (21049)

Vând LEMNE FOC la domiciliu clientului. Telefon 214535. (21050)

(Continuare în pagina 11)

(Urmare din pagina 10)

Vând morcovi și pătrunjel în cantități mari. Informații telefon 057 - 473480. (5927508)

Vând vacă 3 ani cu vițel sau fără. Telefon 094.901.786. (7931272)

Vând sufragerie Nădlac. Telefon 211715. (21075)

Vând mobilă combinată. Telefon 094.635.370. (21078)

Vând puicuțe Rosso de 10 săptămâni. Telefon 262619. (21080)

CUMPĂRĂRI TERENURI, IMOBILIARE

Cumpăr apartament 2 camere, Vlaicu, ofer 9-10.000 DM. Telefon 279718, 094 542 931. (20962)

Cumpăr teren agricol în comuna Felnac, suprafețe mari sau parcele mici grupate. Telefon 094.505.494. (20450)

Cumpărăm pământ Fântânele, Frumușeni, Tisa Nouă, Aradul - Nou, Șag. Telefon 057 - 284982. (20157)

Cumpăr spațiu comercial ultracentral sub 100 mp. Telefon 093.511.410. (21051)

Cumpăr casă cu teren minim 300 - 500 mp pe străzile principale, la ieșire din Arad. Telefon 094.787.524; 096.239.897. Exclus Legea 112. (21063)

Cumpăr teren agricol drept, 200 ha. Telefon 094.787.524; 096 239.897. (21063)

CUMPĂRĂRI AUTO

Cumpăr disc GD 3,2, ofer preț bun. Telefon 094.504.788. (20139)

Cumpăr Mazda 323 înmatriculată, an '84, indiferent de stare. Telefon 094.509.755. (21062)

CUMPĂRĂRI DIVERSE

Cumpăr PORCI grași peste 100 kg, localitatea Măsca nr. 307, preț 40.000 lei/kg. Telefon 057-531497; 094.774.649. (20891)

Cumpăr vaci, vițele, tauri. Telefon 288968 sau 092.941.123. (19750)

Cumpăr porci grași și vite pentru sacrificare, plata pe loc, Arad. Telefon 057 - 287723. (20357)

Cumpăr deșeuri de fier vechi, cantități mari. Telefon 093 404 010. (20605)

Cumpăr vaci bătrâne și juninci. Telefon 250866, 095.681.191. (20654)

Cumpăr bovine pentru sacrificat. Telefon 095 624 006, 274744. (20859)

Cumpăr porci, vaci, tăurași și juninci pentru sacrificare. Telefon 094.634.795 sau 094.634.748. (20010)

Cumpăr acțiuni Banat - Crișana, BAT, ALRO Slatina, Astoria. Telefon 093.124.053. (20260)

Cumpăr 500, 1000, 5000 forinți scoși din circulație. Telefon 093.468.975. (20318)

CERERI ȘI OFERTE DE SERVICII

Angajăm BRUTARI serioși - BRUTĂRESE. Salar foarte bun. Telefon 286378, orele 7-14. (21072)

Angajăm BARMANĂ cu experiență. Telefon 270027; 270026. (20137)

Societate comercială angajează BUCĂTĂRESE cu experiență, ajutor bucătar, vânzătoare Fast - Food, gestionară. Informații telefon 221122. (21096)

Angajăm BARMAN - OSPĂTAR (fete). Telefon 218820. (21099)

SOCIETATE COMERCIALĂ angajează CONTABILĂ, cunoștințe PC, 8 ore/zi. Telefon 287550, 094 595 025. (21028)

TOP SECURITY Arad, Piața Sărbească, nr. 1, telefon 281410, 280228, angajează PERSONAL PAZĂ. (20669)

Angajăm ZIDARI - ZUGRAVI calificați. Telefon 094.471.916, 094.561.851. (20111)

SC RESI SA încălțăminte, angajează MAISTRU-CROITOR, MAISTRU - TRAS TĂLPUITOR și CROITORI PIELE. Informații la sediul societății Arad, str. V. Ureche nr. 2-8 sau telefon 281518. (20920)

GARRONE ROMÂNIA angajează MERCHENDAISER pentru ARAD. Condiții: studii - minim liceul, persoană dinamică, plăcută, în relațiile interumane. Vă rugăm trimiteți C.V. la fax 01-2115738, 01-2115741. Experiența constituie avantaj. (20616)

Societate, angajează ȘEFĂ MAGAZIN și personal profil confecții încălțăminte. Telefon 094.531.727. (20103)

SC SFERA COMPANY SRL Arad, angajează AGENT(Ă) COMERCIAL. Telefon 279303. (20133)

Angajăm BRUTARI. Informații telefon 214720. (20132)

Angajez ASISTENTĂ MEDICALĂ cabinet stomatologic. Telefon 092.716.733. (20121)

SC GERIMAX INTERNAȚIONAL SRL angajează în condiții avantajoase, SCULPTORI și STRUNGARI în lemn. Telefon 216823. (20116)

Angajez BĂRMĂNIȚĂ și ZIDAR - DULGHER. Telefon 092.961.948; 284306. (20141)

Angajez BARMAN pe Strandul „Neptun". Telefon 093.799.892. (20151)

SC TEX SILVANA COMPANY SRL, angajează CONFECȚIONERE mașini simple, triplok; condiții avantajoase salarizare. Se asigură transport. Telefon 090/069778; 212434 - după ora 20. (20148)

Restaurant CORONA angajează femeie spălat vase. Telefon 231073. (20164)

SA ROMGERA SÂNTANA, angajează BRUTAR calificat cu vechime în domeniu 5 ani. Relații telefon 057 - 462411. (7931163)

SC ARCOOM Arad, str. Clocșca, nr. 8, angajează muncitori la secția de Confecții textile, în următoarele meserii: confecționeri pentru mașini de cusut industriale; spănuitori; numerotat piese; tăietori la banzic. Informații suplimentare la telefon 255889. (21018)

Angajăm TÂMPLAR, TAPIȚER, tânăr (eventual cunoștințe în domeniu) îndemânatic. Telefon 094.507.359. (21036)

Angajez CONFECȚIONERE TEXTILE. Salarizare atractivă + bonuri masă. Telefon 279928. (21037)

Angajăm BARMAN. Telefon 092.826.526. (21038)

Salon de înfrumusețare angajează MANICHIURIST - PEDICHIURISTĂ. Telefon 259369. (21046)

SC angajează TINERI DINAMICI, salar fix 2.000.000 lei + comision. Telefon 095.658.664. (21041)

SC angajează TINERI pe PERIOADA VACANȚEI și nu numai; se oferă salar 2.700.000 - 5.000.000 lei/lună, carte de muncă, calificare la locul de muncă. Telefon 276817. (21044)

Angajez TÂMPLARI calificați, salar atractiv, punct de lucru PECICA. Telefon 094.797.275; 469068. (21053)

Angajăm 2 BARMANE serioase, pentru restaurant în VINGA, termen lung; oferim cazare, masă, salar și ciubuc. Telefon 095.961.540. (21074)

Societate distribuție angajează AGENT COMERCIAL cu mașină proprie și persoane pentru lucrări birou. Telefon 281853, orele 9-18. (21081)

PRESTĂRI SERVICII

PARCHET LAMINAT, procurare, transport, montaj, la comandă fermă. Telefon 094.555.338. (20184)

Execut LUCRĂRI de CONSTRUCȚII, la prețuri avantajoase. Telefon 260330, 091.470.872. (20123)

EXECUTĂM: construcții diverse, apartamente la cheie, fațade stropite, zugrăvite. Telefon 272695, 091 803 133. (20101)

Execut INSTALAȚII sanitare - electrice, CONTORIZĂRI apartamente, REPARAȚII diverse. Telefon 514859. (21014)

Executăm: construcții, acoperișuri, zidărie, tencuieli, faianțări, zugrăveli, instalații sanitare, placări rigips. GARANTĂM CALITATEA. Telefon 217099; 093.930.494. (21017)

Executăm rapid: ZUGRĂVELI, GLETUIELI, VOPSITORII, FAIANȚĂRI. Fără alcool! Telefon 262692. (21026)

AUTOMATIC SERVICE repară MAȘINI SPĂLAT automate, domiciliu. Telefon 259146; 094.241.398. (21059)

FORĂM FÂNTÂNI la preț avantajos. Telefon 095.261.193. (21060)

DIVERSE

OFER VALUTĂ ÎMPRUMUT, garanții imobiliare. Telefon 092 166 307. (18724)

SC NATURAL CONSERV (fostă REFACEREA), caută achizitori LEGUME cu mijloc de transport. Relații zilnic la sediul societății noastre, str. Bicaz, nr. 1-5, orele 9-12. Telefon 288803; 288725. (20580)

SOCIETATE COMERCIALĂ vinde: sediul administrativ, hală de producție, magazii și depozite aferente. Relații la telefon 092.638.545. (f, 2204713)

Adunarea generală a membrilor COLEGIULUI MEDICILOR VETERINARI din județul Arad, va avea loc în ziua de 21.09.2001, ora 10 a.m. Informații suplimentare se primesc la telefon 280760, dr. SUBICI SABIN. (20117)

Primăria comunei HĂLMĂGEL vinde la licitație, vineri, 14 SEPTEMBRIE 2001, mașini aparținând dotare armată. Informații la Primărie. (21066)

DORIȚI BANI? Veniți la „EUROCASSA", Bd. Decebal (Proiectări). Credite cu dobândă de la 6%/an. Telefon 095 368 746, 094 546 858. (21073)

SC ENGELS SRL cu sediul în Arad, str. Lucian Blaga, nr. 2, solicită autorizație de mediu pentru activitate Fast-Food, aceeași adresă. Eventualele contestații se pot depune la Agenția de Protecția Mediului Arad, Bd. Dragalina, nr. 16. (21095)

TURISM

Concediu la BALATON, ocazie unică. Telefon 094.762.192. (20950)

NOU! MARI REDUCERI DE PREȚURI!

ATLASSIB

Călătorești cu autocarele noastre moderne, în EUROPA: GERMANIA, AUSTRIA, FRANȚA, ITALIA, SUEDIA (plecări zilnice), BELGIA, OLANDA, DANEMARCA, ANGLIA, FINLANDA, NORVEGIA, SPANIA, PORTUGALIA, UNGARIA, IUGOSLAVIA.

NOU! Reduceri suplimentare pentru: elevi, studenți, pensionari și grupuri. Bd. Revoluției nr. 35, telefon 251871, 252727; Autogară, telefon 270562. O poartă deschisă spre Europa! (c. 341)

„Pletl"

vă oferă zilnic spre GERMANIA: PASSAU, REGENSBURG, NÜRNBERG, WÜRZBURG, ASCHAFFENBURG, FRANKFURT, GIESSEN, SIEGEN, KÖLN, DÜSSELDORF, ESSEN, DORTMUND; DEGGENDORF, LANDSHUT, MÜLDORF, AUGSBURG, HEILBRONN, STUTTGART, PFORZEIM, KARLSRUHE, HEIDELBERG, MANNHEIM. Cu plecare din KARLSRUHE: FRANȚA, SPANIA, PORTUGALIA. Firma vă oferă călătorii în autocare noi, moderne, însoțitoare de bord, o masă caldă în UNGARIA, 2 bagaje gratuite. Informații și înscrieri, la Agențiile PLETL din ARAD, telefon 057 - 252291; LIPOVA 057 - 561377; 563011; TIMIȘOARA 056 - 294299; SIBIU - 069 - 216143; BRAȘOV 068 - 475216. (c)

ÎNCHIRIERI

Caut să închiriez spațiu 100-200 mp, pe șosea principală, în jurul Aradului. Telefon 531950, familia Todor. (20617)

Ofer spre închiriere spațiu central, suprafața 90 mp. Telefon 094.907.469. (20791)

Oferim spre închiriere spații comerciale pentru magazine, depozite, producție, etc. Telefon 281036. (20862)

Închiriez spațiu comercial curte + hală + 2 camere la stradă, pe str. P. Rareș, nr. 98. Telefon 228398; 094.261.683. (20835)

Ofer spre închiriere apartamente 1, 2, 3 camere, îmbunătățite, mobilate frumos, ultracentral. Telefon 210555. (20927)

Caut urgent să închiriez garsonieră sau apartament (ne)mobilat. Telefon 210255. (20927)

Ofer spre închiriere apartament una cameră, bl. 15A, lângă Confecții. Telefon 211933, orele 15-17. (20963)

Caut pentru închiriat apartament 2-4 camere sau casă. Telefon 213113. (20737)

Închiriez spațiu comercial centura Arad - Nădlac. Telefon 274994. (20821)

Închiriez spațiu 45 mp, str. Dâmbovitei, nr. 31B. Telefon 274533; 094.797.824. (20815)

Dau în chirie garsonieră mobilată zona Miorița. Telefon 260932, după ora 16. (20152)

Închiriez spațiu comercial central. Telefon 092.198.756. (20166)

Primesc o fată în gazdă. Telefon 235347. (21023)

Primesc fată în gazdă. Telefon 267687. (21044)

Ofer spre închiriere apartament 3 camere, central, mobilat deosebit, 200 USD, cu cheltuieli incluse. Telefon 286143. (21056)

Dăm în chirie spațiu 1300 mp, 60 mp, 200 mp, central. Telefon 094.787.524; 096.239.897. (21063)

Ofer spre închiriere casă în Arad, zona Micălaca, lângă Merkal, șosea principală, toate facilitățile. Telefon 093.165.374; 057 - 256396. (21083)

PIERDERI

Pierdut tichet de asigurare nr. 681560, pentru SC TIMODAR IMPEX SRL eliberat în data de 18.12.2000, cu chitanța nr. 1623560, de către SC ASIROM SA. Îl declar nul. (20140)

Pierdut carnet ajutor șomaj pe numele Jimon Aurica, cu nr. 573913. Îl declar nul. (5927825)

† DECESE †

S-a stins din viață, la 95 de ani, educatoarea

ULMEANU LEONTINA.

Odihnească-se în pace! Înmormântarea are loc azi, 15 august 2001, ora 14, la Cimitirul Eternitatea. Nepoții Mircea și Claudiu din SUA, familia Bătrânescu și doamna Aurelia cu familia.

Regretăm încetarea din viață, în ziua de 14.08.2001, a iubitului nostru tată, socru, bunic, unchi

CALUȘER LAZĂR.

Înmormântarea joi, 16 august 2001, ora 12, de la Capela Cimitirului Pomenirea. Familia îndurerată.

Cu sufletul îndurerat anunț pe această cale că soțul meu

EMIL VITROEL

a plecat pe calea fără întoarcere. Înmormântarea va avea loc joi, 16 august 2001, la ora 16, la Cimitirul Vechi Evreiesc, din Grădiște. Soția îndoliată.

Cu adâncă durere în suflet anunțăm încetarea din viață a celui care a fost un bun soț, tată, socru și bunic,

ROTARU NICOLAE,

în vârstă de 83 ani, din Arad. Înmormântarea va avea loc joi, 16 august 2001, ora 13, de la Capela Cimitirului Pomenirea. În veci nemângâiați soția Ioana, fiul Victor, nora Eugenia și copiii: Ovidiu, Flavius și Alexandru.

Cu adâncă durere anunțăm încetarea din viață a iubitului nostru soț, tată, socru, bunic,

BAUER LAURENȚIU CAROL.

Înmormântarea va avea loc azi, 15 august, ora 16, de la Capela Cimitirului Aradul Nou. Odihnească-se în pace! Familia îndoliată.

† SERVICII FUNERARE †

SC „IN MEMORIAM" SRL, str. EMINESCU nr. 4 (ATENȚIE, vizavi de CINEMA MUREȘUL) telefon: 057-211929; 093.343.964; str. ORIZONTULUI nr. 9A, (Bujac) oferă SERVICII FUNERARE COMPLETE - NON STOP. Sicrie-modele multiple (simple-lux), sicrie lux import ITALIA, ACCESORII. Intermediem COLACI, COLIVĂ etc. ÎMBĂLSĂMĂM GRATUIT (formolizat). OFERTĂ SICRIU, respete, cruce 1.200.000 lei (PLATA în RATE) Transport INTERN-INTERNAȚIONAL. (c.203)

SERVICII FUNERARE **NON STOP, str. Mihai Eminescu, nr. 20 - 22** „RO STYL COMPANY" firmă producătoare de sicrie, vă oferă LA CELE MAI MICI PREȚURI: 15 modele sicrie cu reducere 10%; 6 modele sicrie lux; lenjerie deces, 8 modele; cruci; prosoape; lumânări; batiste; spălat; îmbrăcat; îmbălsămat. TRANSPORT INTERN și INTERNAȚIONAL. Vă mulțumim că ne-ați ales! Telefon 057 - 214422; 092.842.370; 094.690.121. (c)

† CONDOLEANȚE †

Sincere condoleanțe și întreaga noastră compasiune transmitem colegului nostru ing. MARIAN OLARIU în momentul de adâncă durere pricinuit de decesul socrului său. Colegii de la Consiliul Județean Arad. (21039)

Un ultim omagiu pentru sculptorul

EMIL VITROEL,

artist de înaltă valoare în cultura românească. Dumnezeu să-l odihnească în pace! Colectivul Școlii de Arte Arad. (21068)

Regretăm profund despărțirea de cel care a fost

EMIL VITROEL,

bunul nostru ginere, unchi și cumnat. Mama soacră Constanța în veci îndurerată, nepoții: Gabi, Brigi, Carmen și Mihai; cumnații: Cornelia și Ștefan. (21071)

Suntem alături de familia BAUER în durerea sfâșietoare provocată de moartea celui care a fost soț, tată, bunic,

BAUER LAURENȚIU.

Sincere condoleanțe! Familia Bogdan. (21160)

Suntem alături de colega noastră Fazekaș Tereza, în aceste momente grele pricinuite de decesul tatălui

FAZEKAȘ ȘTEFAN.

Transmitem sincere condoleanțe! Colectivul SC BAT ARAD SA. (21112)

† COMEMORĂRI †

Astăzi când ar trebui să-ți spunem LA MULȚI ANI, iubita noastră fiică

CRIȘAN MARIA,

îl rugăm pe bunul Dumnezeu să te ierte și să te odihnească în pace! Părinții în veci nemângâiați. „Acolo-n ceruri unde ești/La mine tu să te gândești /Căci eu alcea pe pământ/Te port întotdeauna-n gând". Sora. (20112)

Se împlinesc 15 ani de când cel ce a fost,

inginer ZÖLLNER ECKHARDT

a plecat dintre noi. Cei ce l-ați cunoscut, acordați-i azi, o clipă de aducere aminte. Soția și fiica. (20967)

Azi se împlinesc 3 ani de când ne-a părăsit pentru totdeauna, cel care a fost

CRIȘCIUC DUMITRU

din INEU. Dumnezeu să-l odihnească în pace! Fiicele Lidia Filcescu și Mariana Caracudă. (20949)

S-au scurs 19 ani de când a plecat dintre noi, cea care a fost mamă și bunică

FĂGĂRAȘ FLORICA.

O amintire vie din partea copiilor Silvia și Ghiță cu familiile. (20948)

La 13 ani de durere și regrete de când a plecat dintre noi, scumpul nostru soț, tată, socru și bunic

colonel VEREȘ Alexa EUGEN,

de la Centrul Militar Arad, aducem lacrimi și flori pe tristul său mormânt. Dumnezeu să-l odihnească în pace! Nu te vom uita niciodată! Familia îndoliată. (20143)

S-au scurs 10 ani de când a plecat dintre noi, iubita noastră mamă și soră

MARIANA MÂRTONFI.

Nu te vom uita niciodată și așteptăm cu nerăbdare clipa revederii. Copiii Monica și Ionică și familia Bătăneanț. (20149)

În loc de prăznuirea zilei de „Sfânta Maria", pios omagiu celei ce a fost soție, mamă, bunică, soacră,

MECHEȘ MARIA

din SÂNTANA. Te plânge soțul Liviu, fiicele Rodica și Carmen cu familiile lor. (20159)

Regrete și tristă amintire la împlinirea a 2 ani de la trecerea în veșnicie a fratelui

MITRUȚ ARDELEAN.

Dumnezeu să-l odihnească în pace! Sora Florica cu familia. (21024)

Cu durere în suflet, la împlinirea a 2 ani de la trecerea în neființă, aducem în amintirea celor care l-au cunoscut pe cel care a fost iubitul nostru tată,

ARDELEAN DIMITRIE (MITRUȚ).

Veșnic nemângâiați, fiul Adrian cu soția. (21070)

Pios omagiu, lacrimi și flori pentru

BOARIU MARIA

cu ocazia „Sfintei Maria". Dumnezeu să te odihnească în pace! Aurel, Luci și Grațiela. (21085)

● PRODUCE ȘI MONTEAZĂ UȘI ȘI FERESTRE DIN PVC
ARMAT CU PROFILE TROCAL GERMANIA
● PRODUCE ȘI VINDE GEAM TERMOPAN
LUCRU NEMȚESC

SATLINE

SALON DE EXPOZIȚIE:
ARAD, PIAȚA MIHAI VITEAZUL
BL. M 7, PARTER
TEL./FAX. 057/25 14 61; 094 50 72 11

Primăria comunei Şilindia

Organizează concurs pentru ocuparea unui post de INGINER AGRONOM

la Centrul Agricol Șilindia în data de 25.08.2001, ora 10⁰⁰.
Concursul se va da la sediul Primăriei.
(2204738)

S.C. TEPRO VEST HOLDING S.A.
VINDE:
TEVI INSTALATII(negre si zincate) 1/2 - 4D
TOATĂ GAMA DE PRODUSE LAMINATE
OTEL ROTUND PLASĂ SUDATĂ 4,5,6
BARE TRASE - PĂTRATE - HEXAGON
PLASĂ SARMĂ, TABLĂ si ELECTROZI
OTEL BETON D6-25 ; PC 52 D 8/32
CIMENT ; VAR ; BCA ; CUIE si PLASĂ RABIT
Transportăm marfă 10-20T
Vindem BCA si ciment la
preț de furnizor+transport
ARAD str. Campurilor 9
tel 057 / 289 924 (C.A.)

SOCIETATE COMERCIALĂ
ÎN VEDEREA EXTINDERII ACTIVITĂȚII
Angajează: LUCRĂTOR COMERCIAL
pentru magazinul SELECT din cadrul stației SHELL Arad
OFERIM - salariu atractiv - Atmosferă de lucru într-un mediu deosebit.
Cerințe:
◆ stagiul militar satisfăcut
◆ abilități de comunicare
◆ disponibilitate pentru program prelungit
◆ experiență în vânzări
◆ dinamism
C.V. + scrisoare de intentie până în data de 1 septembrie 2001 inclusiv.
Informații telefon: 274.140 orele 9,00 - 15,00; Fax: 270.077.
(5927498)

Societate comercială
angajează
FEMEIE DE SERVICIU
Informatii telefon 273.780, 271.828
între orele 8⁰⁰ - 15⁰⁰ (C.A.)

CAMERA DE COMERȚ ARAD
DEPARTAMENTUL ÎNVĂȚĂMÂNT
ORGANIZEAZĂ URMĂTOARELE
CURSURI:
■ Contabilitate și aplicații pe calculator;
■ Evidență contabilă în partidă simplă pentru asociațiile familiale și persoane fizice;
■ Inițiere în utilizarea calculatoarelor și în birotică (Windows, Word);
■ Inițiere în utilizare Excel;
■ Limbi străine (engleză, italiană, franceză, germană)
■ Să învățăm să dansăm (vals vienez, tango, foxtrot, blues-rock, latino).
Informații suplimentare la sediul CCIA Arad, str. Clișca nr. 5, camera 31, etaj 2, telefon 252.250 sau 253.000
(C.39)

VACANTA PE ABONAMENT
Vino si aboneaza-te la CONNEX pina pe 15 August 2001, si poti cistiga :
-1 excursie pentru două persoane în Insulele Maldive
-10 excursii pentru două persoane în Antalya
-20 de weekend-uri pentru două persoane la Neptun-Olimp
-200 de genți de voiaj
-200 de fotolii gonflabile
-200 de genți frigorifice
Planul de vacanță mai contine :
- 3 luni de abonament gratuit*
- abonament promotional CONNEX cu doar 5 dolari** pe lună
- sau CONNEX CENT,
singurul abonament cu 1 cent/minut în weekend***
In plus toata vara, ascultarea căsutei vocale CONNEX VOX este gratuită 24 de ore din 24.
*Pentru o taxă de activare de 1 dolar. Abonamentul nu include TVA.
**Abonamentul nu include TVA. Pentru o taxă de activare de 1 dolar. Abonamentul nu include TVA.
***Pentru 500 de minute pe lună în weekend pentru convorbirile în rețea.
S.C. COSMOVEST S.R.L.
Str.V.Alecsandri Nr.1(Magazin Noul Stil)
B-dul Revolutiei Nr.39-41(Magazin Ziridava,Parter)
Strandul Neptun (Stand Party)
dealer autorizat CONNEX (C.A.)

Societate comercială
Angajează ELECTRICIENI pentru INSTALAȚII ELECTRICE
ÎN DOMENIUL CONSTRUCȚIILOR CIVILE ȘI INDUSTRIALE.
Condiții: ◆ absolvent liceu de profil (preferabil)
◆ să poată lucra în regim de șantier (program prelungit)
Salarizare: în acord cu performanțele profesionale
Interviul în data de 18.08.2001, ora 10,00.
Informații telefon: 289.569 int. 15.
Str. Poetului Nr. 52 SC COMERA SA (5927499)

EST MĂSURA ECONOMIEI TALE
TRANS CONSTRUCT
VINDE DIN STOC ȘI PREIA COMENZI
ȚIGLE CERAMICE
IMPORT UNGARIA
CAL. I – tip JAMINA
KERINGO CSARDAS | TANGO POLKA
✶ VATĂ MINERALĂ
✶ FOLIE PENTRU ACOPERIȘ
ARAD, CALEA RADNEI (SPRE DEVA) NR. 262
TELEFON: 057-25.22.58. (1834552)

TIPĂRITURI PENTRU ȘCOLI
Tipografia MEDIAGRAF
TIPĂREȘTE LA COMANDĂ:
◆ carnete de elev - cls.I-XII
◆ cataloage - cls. I-XII
◆ legitimații
◆ registre intrare-ieșire
◆ foi matricole
◆ condice de prezență
◆ diplome
◆ carnețele inscripționate
◆ repertoare
◆ coli cu antet
◆ caiete tematice
◆ reviste școlare
◆ ziare
◆ hărți
◆ diferite materiale didactice
◆ calendare pentru 2002
✶ Pentru aceste tipărituri acordăm regim de urgență pentru executarea la data stabilită.
✶ Pentru școlile care comandă tipărituri cu un tiraj mare
ACORDĂM reduceri de preț.
RUGĂM PE CEI INTERESAȚI, conducerile școlilor din municipiul și județul Arad să ne contacteze la telefonul 250.902 sau 250.920 în vederea lansării comenzilor.
Nu uitați
S.C. MEDIAGRAF S.A.
se află în ARAD, str. Feleacului (lângă Complexul comercial Jackson). (G)

BANCA "TRANSILVANIA" S.A.
SUCURSALA ARAD,
Str. Unirii nr. 5-7,
Tel. 057/283.122

AGENT WESTERN UNION!

ADEVĂRUL

COTIDIAN INDEPENDENT ARAD

Anul XIII, nr. 3384

Joi, 16 august 2001 ● 16 pagini ● 4000 lei ● e-mail: adevarul@arad.ro; adv.pub@arad.ro

BRAT Publicație auditată în semestrul II 1999

Tiraj mediu zilnic vândut: 34.958

WEST BANK S.A.
ARAD, B-dul Revoluției nr. 88
Tel: 284.888, Fax: 285.202

Dobânzi depozite persoane fizice
(suma minimă 500.000 lei)

1 lună	32%
2 luni	33%
3 luni	34%

SINDROMUL LĂMPAȘULUI

Periodic PDSR-ul e străbătut de frisoane. Ce facem cu Cozma? Prin martie senatorul-bard, suit la tribuna Parlamentului, bubuia: „Istoria nu este proces penal." Sună frumos, dar Adrian Păunescu se referea exclusiv la lunga înșiruire de fapte penale comise de Miron Cozma, un accident al istoriei postrevoluționare. „Să se declanșeze o anchetă și, pe baza probelor, să se declanșeze un recurs penal", urgenta el. Cu puțin timp înainte, procurorul general Joița Tănase anunța că oamenii săi verifică dosarul mineriadei din '91, acțiune ce s-ar putea solda cu promovarea unui recurs în anulare. „Nu știu, vom vedea, nu pot să iau o decizie de unul singur, trebuie și un aviz al Comitetului Suprem al Magistraturii" spunea și președintele Iliescu prin februarie, referindu-se la aceeași problemă. C-o fi recurs în anulare, c-o fi grațiere, chestiunea trebuie tranșată. Nucleul dur al PDSR știe ce-i datorează lui Cozma. Valea nu uită. Și nici Iliescu. În fond, cine mai făcea curățenie în anii '90 în Piața Universității și mai planta „golani" și panseluțe prin București, cine îl învăța pe Petre Roman zicala cu fuga și rușinea în 1991? Să acceptăm faptul că acestea erau simple zguduituri ce marcau așezarea construcției noului stat de drept pe temelii mai solide? Adică doar „istoria" la care se referea Păunescu? Numai că Miron Cozma este mai mult decât atâta. Eliberat în vara lui 1998, după un an și jumătate de închisoare, la care fusese condamnat în legătură cu organizarea mineriadei din 1991, soldată cu demisia Guvernului Roman și moartea a trei persoane, Cozma i-a mobilizat din nou pe minerii din Vale. Guvernul Vasile hotărâse închiderea unor mine și refuza să negocieze în condiții de forță. Baraje, cordoane de jandarmi și polițiști au fost spulberate de ortacii organizați ca trupe paramilitare spre București. După episodul numit „Pacea de la Cozia" (ianuarie 1999), coloanele de mineri au făcut cale întoarsă. Guvernul nu a căzut. Așa încât nu a mai fost nevoie de înființarea unui „Consiliu Revoluționar pentru a conduce țara și a organiza în termen de două luni alegeri parlamentare și prezidențiale". Atunci, alături de celelalte partide parlamentare, PDSR semna la Cotroceni declarația de condamnare a acțiunii minerești care viza demisia lui Constantinescu și a Guvernului Vasile.

La o lună după aceste evenimente, Curtea Supremă de Justiție, casând prima sentință, l-a condamnat pe „luceafărul huilei" la 18 ani închisoare pentru instigare la subminarea puterii de stat pentru mineriada din 1991. Acesta a fost pretextul pentru a doua expediție către București (februarie 1999), blocată la Stoienești-Olt de forțele de ordine coordonate de noul ministru de interne Dudu Ionescu, succesorul unei alte „victime" a lui Cozma, Gavril Dejeu. Așadar, Cozma stă-n pușcărie doar pentru mineriada din 1991 și trebuie să o vadă doar din când în când pe domnișoara Marinela Nițu. Vinovăția sa în legătură cu „tentativa de lovitură de stat" din '99 nici măcar nu a fost luată în discuție. Și se pare că nici nu va fi în curând. Președintele PRM, Corneliu Vadim Tudor, care nu-i, desigur, nici Cozma, nici avocat sau rudă apropiată, i-a adresat lui Iliescu cererea de grațiere a deținutului, victimă a „unei farse judiciare sinistre a regimului Constantinescu". Dată fiind pedeapsa de 18 ani, aplicată acestuia, nu se putea pune chestiunea eliberării sale la grămadă cu mărunții ciorditori și mardeiași ce vor fi amnistiați de Guvern.

DORU SAVA

(Continuare în pagina 5)

PRAZNICUL ADORMIRII MAICII DOMNULUI - O SĂRBĂTOARE A BISERICII ȘI A TÂRGULUI

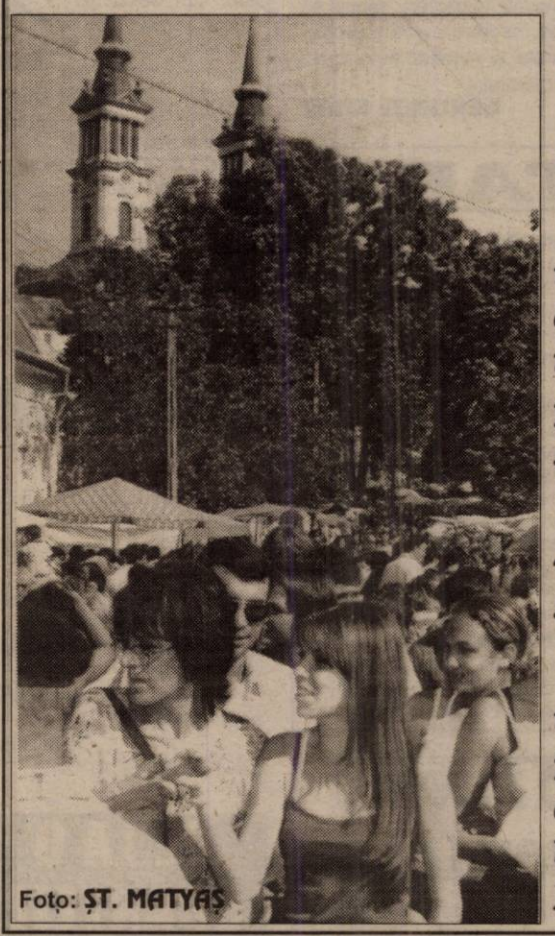

Foto: ȘT. MATYAȘ

★ *Basilica Maria Radna - un loc de pelerinaj pentru credincioșii de pe Valea Mureșului*

★ *Sărbătoarea - o simbioză între sacru și profan*

★ *La Arad, bisericile ortodoxe au fost pline de arădenii veniți să sărbătorească Praznicul*

Pag. 9

Pentagon ecumenic la Sânleani

CINCI BISERICI PE O JUMĂTATE DE HECTAR

Pag. 7

LOTERIA VIZELOR S.U.A. 2001
SETURI DE ÎNSCRIERE LA:
- OFICIILE POSTALE
- FACTORII POSTALI
- PUNCTELE DE DIFUZARE A PRESEI
- AGENTI AUTORIZATI

S.C. FOX S.R.L.
OFERĂ
O GAMĂ VARIATĂ DE UTILAJE ȘI ACCESORII PENTRU GRĂDINĂ
057: 281492; 280389

CENTRUL DE ÎNGRIJIRE ȘI ASISTENȚĂ

Cititul și plimbările - alinarea de zi cu zi pentru internați

Pag. 6

Foto: ONORIU FELEA

La căminul de pe Calea Bodrogului bătrânii lipsiți de ajutor beneficiază de asistență medicală și socială

TINERET

Pag. 10

Foto: ONORIU FELEA

Descoperiri arheologice senzaționale

MĂNĂSTIREA BIZERE DE LÂNGĂ FRUMUȘENI

Pag. 12

ALGLASS
MOBILIER DIN P.A.L. LA COMANDA
● BUCATARII ● DORMITOARE ● CAMERE DE ZI
NOU
VANZARI IN RATE
Calea Timișorii nr. 53; Tel./Fax: 278820
Piața Spitalului Bl. 1D; Tel/Fax: 253868

CALENDAR

◆ Astăzi, Soarele răsare la ora 5 și 20 minute și apune la ora 19 și 19 de minute.

◆ Au trecut 227 de zile din acest an. Au mai rămas 138 de zile până în 2002.

◆ **Praznicul zilei: Biserica ortodoxă:** Sf. Martiri Constantin Vodă Brâncoveanu cu ai săi patru fii: Constantin, Radu, Ștefan, Mihai și sfetnicul Ianache; **Biserica romano-catolică:** Sf. Ștefan al Ungariei; **Biserica greco-catolică:** Aducerea icoanei nefăcute de mână a Domnului nostru Isus Hristos de la Edesa; Sf. M. Diomid.

A venit BARZA!

La Arad: Achimeț Flavius Marian, **Ristic** Andrei, **Stegariu** Sebastian Radian, **Văsar** Andreas Eduard, **Rugină** Adrian Gabriel, **Kratky** Daiana, **Ivăn** Bogdan Ionuț, **Butnariu** Marius Alin, **Hortes** Nataela Marcela, **Colompar** Emanuel Pavel, **Sabău** Denis Ștefan.

La Sebiș: Furdui Zorica Maria.

Meteo

Vremea va fi frumoasă și va continua să se încălzească. Cerul va fi variabil, mai mult senin noaptea și dimineața. Vântul va sufla în general slab. **Temperaturi maxime:** 29 la 32°C; **Temperaturi minime**: 13 la 16°C.

Au plecat dintre noi!

Brânda Etelka (1918); Rotaru Neculai (1918); Mihoc Sever (1949); Palcu Magdalena (1957).

PREȚUL AURULUI

BANCA NAȚIONALĂ. Pentru gramul de aur de 24K: prețul cu ridicata - 263.677 lei, iar prețul de achiziție - 237.309 lei. Prețuri valabile ieri.

PIAȚA NEAGRĂ - Piața neagră - Aur 14 K: cumpărare - 130.000 lei/g, vânzare - 135.000 lei/g. **Aur 18 K**: cumpărare - 160.000 lei/g, vânzare - 180.000 lei/g.

Primăria vrea ordine în domeniul publicității

TOATE FORMELE DE RECLAMĂ TREBUIE DECLARATE PÂNĂ LA 1 SEPTEMBRIE

Agenții economici care au amplasate firme și reclame sub diverse forme (casete luminoase pe stâlpi, casete direcționale, banere, reclame amplasate pe clădiri sau/și pe acoperișuri, firme aplasate la locul exercitării activității, afișe pe vitrine, etc.) au obligația ca până la data de **1 septembrie 2001** să se prezinte la Direcția Fiscală a Primăriei Arad (B-dul Revoluției nr. 97), camera 4, pentru declararea acestora și luarea în evidență.

Neconformarea constituie contravenție (prevăzută de Legea 50/91 modificată prin Legea 453/2001) și se sancționează cu amenzi între 10 și 100 de milioane de lei.

Reamintim că de la 1 august a intrat în vigoare regulamentul privind modul de organizare, autorizare și desfășurare a activității de publicitate în municipiul Arad. Conform acestuia, mijloace de reclamă se pot amplasa pe domeniul public sau privat al Primăriei, pe terenuri proprietate privată, pe clădiri, stâlpi, etc. Contribuabilii care beneficiază de serviciul de reclamă și publicitate trebuie să plătească la bugetul local o taxă de 3% din valoarea contractului încheiat. De asemenea, panourile publicitare trebuie să aibă înscrise numele proprietarului și numărul autorizației de construire.

GERLINDE KNAP

UTILITARE

PIEȚE, TÂRGURI

Astăzi, este zi de piață agroalimentară la Curtici, Sebiș, Bata, Cermei, Zădăreni, Ghioroc, Săvârșin, Secusigiu, Săntana, Târnova, Zăbrani, Zerind. Tot astăzi au loc târguri săptămânale la Curtici, Sebiș, Cermei, Săvârșin, Secusigiu, Zerind.

Mâine, vineri, se desfășoară târguri săptămânale la Ineu, Șepreuș, Șimand.

FARMACII DE SERVICIU

Farmacia „**Remedium**", B-dul Revoluției, nr. 52-54, telefon 233195 cu program de luni până vineri de la orele 7,30-20,00 iar sâmbăta de la 8,00-14,00; Farmaciile „**Sinapis**", B-dul Revoluției, nr. 88, lângă Noul Stil, telefon 282369, „**Noua Farmacie**", str. Andrei Șaguna, nr. 15, telefon 948 sunt de serviciu cu program non-stop.

URGENȚE STOMATOLOGICE

Cabinetul de pe str. Crișan (în spate la Gionelli) are program non-stop. Telefon: 253794. Cabinetul din B-dul Revoluției nr. 62, ap. 17, între orele 9,00-19,00. Telefon: 256665.

ADMINISTRAȚIA FINANCIARĂ

Administrația Financiară a municipiului Arad: Asistență contribuabili (impozitul pe venitul global) - telefon 280633, 280733, int. 198.

TELEFON DE URGENȚĂ LA POLIȚIE: 955

800.000 EURO PENTRU PROTECȚIA COPILULUI

Direcția Generală pentru Protecția Drepturilor Copilului Arad a obținut o finanțare de 797.821 Euro pentru trei proiecte: un centru de îngrijire de zi pentru 30 de copii din Arad, un centru de îngrijire de zi și recuperare pentru 80 de copii cu nevoi speciale din Arad și un centru de tip familial pentru 30 de copii cu handicap sever - centru care va funcționa în comuna Birchiș. Pe lângă fiecare dintre acestea, va funcționa și câte un centru de consiliere destinat atât copiilor, cât și părinților.

Finanțarea - reprezentând 98% din valoarea totală a implementării proiectelor - a fost obținută în urma unei licitații organizate în cadrul Programului PHARE - Ro „Copiii mai întâi".

D. D.

HOROSCOP

Joi, 16 august

Berbec (21.03-20.04). Nu fiți grăbit când este vorba de încheierea unor afaceri. Cereți timp de gândire pentru a lua cea mai bună hotărâre.

Taur (21.04-20.05). Trebuie să luați o decizie neplăcută, deoarece știți precis ce aveți de făcut. Rezultatul final vă dă dreptul să acționați așa cum este corect.

Gemeni (21.05-20.06). Dacă în societate se discută lucruri neplăcute pentru dvs., nu reacționați impulsiv. Poate că o problemă se rezolvă singură fără să depuneți efort.

Rac (21.06-22.07). Uneori vă este greu să rămâneți obiectiv în timpul unor discuții sau negocieri. Încercați să amânați hotărârile importante pentru o perioadă mai prielnică.

Leu (23.07-22.08). Uneori este indicat să fiți visător și cu capul în nori. Dar când sunteți confruntat cu o situație concretă este bine să fiți realist și să priviți lucrurile cu mai multă seriozitate.

MOCHETA
Arad, Piața Gării
Telefon 235.221
MARI REDUCERI DE PREȚURI
MONTAJ LA STANDARDE EUROPENE

Fecioara (23.08-22.09). Nu încercați întotdeauna să fiți în centrul atenției. Fiți mai modest și cedați altora locul.

Balanța (23.09-22.10). Cereți în scris promisiunile care vi se fac înainte de încheierea unor afaceri. Astfel veți dispune de dovezi puternice când vi se va ivi o neînțelegere.

Scorpion (23.10-21.11). Străduințele dvs. de a vă califica într-un domeniu, nu vor fi răsplătite din punct de vedere financiar.

Săgetător (22.11-21.12). Munca în echipă vă aduce multe succese. Singur nu reușiți să faceți față solicitărilor și vă risipiți energia în zadar.

Capricorn (22.12-19.01). O situație care vă dădea bătăi de cap în ultima vreme pare să se fi rezolvat. Dacă veți să vă atingeți țelul, acționați în continuare ca și până acum.

Vărsător (20.01-20.02). Încercarea de a rezolva o problemă familială nu are succes. Trebuie să acceptați lucrurile în continuare așa cum sunt.

Pești (21.02-20.03). La locul de muncă s-ar putea să aveți o mărire de salariu sau chiar să fiți avansat în funcție.

Ziarul „ADEVĂRUL" utilizează informații transmise de agenția de presă MEDIAFAX.

CINEMATOGRAFE

Dacia: Evoluție (SUA) 11; 13; 15; 17; 19; 21

Mureșul: Naufragiatul (SUA) 10; 13; 16; 19

Arta: Mexicanul (SUA) 16; 18; 20

Sala Mică: Barul „Coyote Ugly" (SUA) 15,30; 17,30

Grădina de vară: Blade (SUA) 21,30

Progresul: O escapadă super (SUA) 16

Ce e mai bun în viață (SUA) 18

DE LA O SCÂNTEIE

În seara de 14 august a.c., a luat foc grajdul cu furaje al ineuanului **Belei Ioan**. Incendiul a fost provocat de o scânteie provenită de la un coș de fum construit în apropiere și a distrus mai bine de trei tone de fân și 800 kg cereale. Prejudiciul este estimat la peste 70 de milioane lei.

„ADEVĂRUL" VĂ ASCULTĂ

La telefonul dimineții, 280944, între orele 9,00-12,00

● ***Convorbiri la... linia erotică...***

Domnul Mihai Nagy, din Curtici, sesizează: „În ultimele trei luni, facturile telefonice pe care le-am primit de la Romtelecom au fost toate de câte un milion de lei și chiar mai mult. În luna când am primit prima factură m-am adresat la Romtelecom, pentru a cere explicații. Mi s-a spus că am avut convorbiri la linii erotice, așa că am hotărât să cer parolarea telefonului. Cu toate acestea, în luna ce a urmat s-a întâmplat la fel. Nu știu ce să mai cred. Vreau totuși ca prin intermediul ziarului dumneavoastră să transmit tuturor abonaților Romtelecom să fie atenți..."

● ***Gălăgie infernală...***

Doamna Stela C., din Arad, este nemulțumită de faptul că de la „Belvedere", un local de pe malul Mureșului, din apropierea strandului, se aude muzica până la orele patru-cinci dimineața. „Nu putem dormi noaptea. Este o gălăgie infernală. Ar trebui luate măsuri", spune supărată, pe bună dreptate, reclamanta.

Redactor de serviciu, N. BODRAN

La telefonul după-amiezii, 280003, între orele 15,00-18,00

● **„Agrement" printre capre, rațe, gâște etc**

Ne-a sunat d-l **Ștefu Nicolae**, care are o cabană la Trei Insule. Domnia-sa este revoltat de faptul că mai mulți posesori de asemenea imobile din zonă cresc animale. „Seara nu poți să adormi din cauza caprelor și a altor animale, iar dimineața ești trezit cu noaptea în cap de către găini, cocoși și alte orătănii." Întrebarea d-lui Ștefu este: au voie deținătorii de cabane să crească animale într-o zonă de agrement?

● **Strandul - producător de decibeli**

Mai mulți cetățeni ne-au sunat și ne sună în continuare, nemulțumiți de faptul că nu pot dormi din cauza muzicii care răzbate noaptea de pe strand, afectând toată zona. Oamenii spun că nu se observă absolut deloc că ar face cineva controale, cum s-a promis și sunt curioși câți dintre cei care au depășit limita normală a decibelilor au fost amendați. Chiar așa, câți?

Redactor de serviciu, T. S.

S.C. EUROSTAR 2000 IMPEX SRL
STR. Corneliu Coposu nr. 9
(fosta Lacului)
Magazinul „Magnum"
Pentru hobbyul d-voastră, arme și muniție de vânătoare, arme cu aer comprimat „GAMO", unelte de pescuit, momeli vii și artificiale.
Atelier autorizat de reparații și întreținere arme.
(2204743)

ADEVĂRUL
COTIDIAN INDEPENDENT ARAD
Editor: S.C. ADEVĂRUL S.R.L. Arad
COD FISCAL R 1681938 ● COD SICOMEX 19.604 ● CERTIFICAT J 02/1886/31X 1991 ● COD SIRUES 020956601 ● ISSN 1220-7489

Redacția și administrația: 2900 Arad, Bd. Revoluției nr. 81. Telefoane: SECRETARIAT - 281802, fax 280655, 280625; ADMINISTRAȚIE - CONTABILITATE - 281797; MICA PUBLICITATE - 210775; MAREA PUBLICITATE - 280904; CLUBUL PRESEI - 280989.

Consiliul de administrație: președinte - DOREL ZĂVOIANU, telefon 281802, 280625; vicepreședinte - MIRCEA DORGOȘAN, telefon 210776; membri: DOREL BARBU, telefon 281797; NICU COJOCARU, telefon 280904; MIRCEA CONTRAȘ, telefon 280854.

Colegiul de redacție: MIRCEA CONTRAȘ (redactor-șef); MARCEL CANCIU (șef secție foto), telefon 281701; ALEXANDRU CHEBELEU (șef secție sport), telefon 281701; NICU COJOCARU (șef secție publicitate) telefon/fax: 280904; GABRIELA GROZA (secretar general de redacție), telefon 280854; VASILE FILIP (șef secție cultură-învățământ-tineret), telefon 281855; 280003; IOAN IERCAN (șef secție politică), telefon 280943; DORU SAVA (șef secție social-economic), telefon 281738; ȘTEFAN TABUIA (șef secție actualități), telefon 281855; 280003; DOREL ZĂVOIANU (președinte al Consiliului de administrație), telefon 281802, 280625.

Difuzare - Marketing: MIRCEA ȚÂȘCĂ (șef secție)-telefon 280904

Tiparul executat la S.C. MEDIAGRAF S.A. ARAD, str. Feleacului F.N., telefon 250902, fax 250920

„Adevărul" poate fi citit și pe Internet la adresa http://adevarul.arad.ro

Echipa de serviciu
AUREL DARIE – secretar de redacție.
Bianca Felea, Ioan Leac, Dina Rujan, Ramona Vidulescu – tehnoredactare computerizată.
Doina Jurcă, Călin Mnerie, Aurica Telcian, Dacian Toduța – corectură.

CURSUL VALUTAR*

VALORI ÎNREGISTRATE IERI, 15 AUGUST 2001

Denumirea valutei	BNR	BCR		BRD		Banca Transilvania		Banca Agricolă		Bursa neagră	
EURO	27156	C	V	C	V	C	V	C	V	C	V
Dolar S.U.A.	29793	29680	29880	29600	29900	29750	30100	29600	30000	29800	29900
Marca germană	13885	13349	13850	13395	13750	13100	13680	13300	13700	13600	13700

AEROPORTUL DIN ARAD NU ARE CONDUCERE

Am mai scris despre Aeroportul din Arad și suntem nevoiți să revenim. Cu toate contractele încheiate și subvențiile primite Aeroportul din Arad este în pericol. Orarul curselor care mai fac escală la Arad este complet nepotrivit iar un sprijin din partea Ministerului de resort și a companiei TAROM este exclus, atâta timp cât Consiliul județean refuză o colaborare pe această linie. Deși a fost transformată în regie autonomă sub autoritatea Consiliului județean, Ministerul Lucrărilor Publice, Transporturilor și Locuinței nu avizează numirea domnului Nicolae Lucian Atanasiu în funcția de director general al Aeroportului Arad.

Domnul în cauză ca tot consiliul de administrație nu are nimic cu aviația și cu managementul unui aeroport, fiind numiți pe criterii strict de algoritm și nu pe criterii profesionale. Să nu ne așteptăm ca Aeroportul din Arad să meargă mai bine. Lipsit și de susținerea ministerului amintit va da înapoi, an de an, cunoscând faptul că, întreținerea unui aeroport costă enorm de mult.

D.I.

N.A. Prin adresa nr. 3828 a MLPTL se comunică avizul nefavorabil pentru numirea domnului Nicolae Lucian Atanasiu în funcție de director general.

Prin oficiile poștale

VIZĂ PENTRU AMERICA

Statele Unite ale Americii oferă anual 55.000 de vize pentru rezidență printr-un sistem de tragere la sorți cunoscut sub numele de Loteria vizelor. În ultimii ani, în jur de 5.000 de români au devenit în acest mod rezidenți permanenți ai SUA. În acest sens, în urmă cu câteva zile s-au pus în vânzare prin intermediul tuturor oficiilor poștale din mediul urban și a celor din comunele mai mari plicuri în care se găsesc formularele necesare și instrucțiunile pentru cei care intenționează să participe la loterie. Prețul unui plic este de 50.000 de lei, achiziționarea acestora putându-se face până la data de 10 octombrie 2001. Data limită până la care formularele trebuie să ajungă în Statele Unite ale Americii este 31 octombrie anul curent. Extragerea îi va desemna pe câștigătorii vizelor acordate în anul 2003.

În județul Arad sunt puse în vânzare 14.000 de exemplare, iar persoanele care nu se pot deplasa le pot cumpăra și prin intermediul factorilor poștali.

A. BUGARIU

SĂRBĂTOAREA PAROHIEI ORTODOXE ARAD - BUJAC

În fiecare an, în prima duminică de după praznicul Adormirii Maicii Domnului, credincioșii ortodocși din cartierul Bujac comemorează momentul așezării osemintelor sfinte în altarul Bisericii parohiale, eveniment petrecut în 1992. Slujbei de mulțumire care va avea loc în biserică, duminică, 20 august la ora 17,00, îi va urma tradiționala rugă organizată de nașii bisericii, Romeo și Marinela Selejan. Sunteți așteptați cu mult drag!

Surprize la Pecica

CASĂ - GOLITĂ, MAȘINĂ - FURATĂ

Rostaș Eugen (31 ani), din Piscolt, jud. Satu Mare, a pătruns în locuința lui **Zagoni Szabo-Iosif**, din Pecica, de unde a sustras bunuri în valoare de zece milioane lei. „Marfa" a încărcat-o în autoturismul Ford Fiesta aflat în curte și... la drum! N-a ajuns însă prea departe, deoarece polițiștii l-au oprit și l-au condus în arest. În urma cercetărilor s-a stabilit că **Rostaș Eugen**, mai are de executat un mandat de patru ani închisoare pentru un alt furt din locuință.

La Pecica

PRAZNIC DE PITĂ NOUĂ

Duminică, 19 august 2001, la Pecica, are loc „Praznicul de pită nouă". Sărbătoarea începe la ora 12,00, pe stadionul „West Petrom" din localitate. Manifestările se țin lanț până seara, cuprinzând: meciuri de fotbal, slujbă religioasă, cros, demonstrație de karate, defilarea câinilor de rasă, paradă cabalină, spectacol folcloric, invitați speciali - Vasile Iova și Ghiță Buciu și, în final, la Căminul Cultural, „Balul grâului", respectiv „Discoteca Tineretului" (pe stadion).

BMW - suspect de a fi furat

Urmare a unui control efectuat de polițiști împreună cu reprezentanții Societății de Asigurare UNITA S.A., la domiciliul lui **Farcaș Ioan**, din Pâncota, a fost depistat un autoturism BMW 520, având numărul de înmatriculare AC-PN - 43. Există suspiciunea ca autoturismul să fi fost furat din Germania. Momentan, BMW-ul a fost lăsat în custodie la familia **Farcaș Ioan**, în baza unui proces verbal, urmând a se stabili cu exactitate de unde și în ce condiții a apărut autoturismul.

A fost arestat

VIOLATORUL MINOREI DE LA GURAHONȚ

Fiind prezentat, ieri, Parchetului de pe lângă Tribunalul Arad, **Coșeri Teodor Gheorghe** (21 ani), din Gurahonț, acuzat de comiterea infracțiunii de viol asupra unei minore de 12 ani, i s-a emis mandat de arestare preventivă pe timp de 30 de zile. Acesta riscă o pedeapsă cu închisoarea cuprinsă între 10 și 20 de ani.

HOAȚĂ DIN PROPRIA FIRMĂ

Jujeu Irina (27 ani), din Arad, în calitate de asociat la **S.C. West Busines Co SRL** Arad, a sustras din gestiunea firmei sume de bani și alte bunuri ale societății, creând un prejudiciu de peste 50 milioane lei. Asociata „mână-lungă" este cercetată în stare de libertate.

În limite normale

NUMĂRUL ARĂDENILOR MUȘCAȚI DE CÂINI

La Spitalul de boli infecțioase Arad se prezintă zilnic, pentru administrarea vaccinului antirabic, între 6 și 8 persoane mușcate de câini, în special de cei fără stăpân. Numărul arădenilor vaccinați se ridică, într-o lună, la circa 190.

„Este o cifră obișnuită, chiar ușor mai scăzută față de alte perioade", spune dr. Alexandru Jivcovici.

Numărul relativ mic al celor mușcați îi surprinde și pe medici, care spun că vara câinii de pe stradă devin mai agresivi și îi atacă mai des pe cei întâlniți în cale.

Dacă persoanelor mușcate nu li se administrează urgent vaccinul antirabic, există riscul îmbolnăvirii acestora cu virusul turbării.

G. KNAP

Concert EDDA

Cunoscuta formație rock **EDDA** va concerta, pe terenul de sport din Dorobanți, mâine, 17 august 2001, de la orele 22. În deschiderea concertului, de la orele 20, va cânta trupa POLY-DY. Cei interesați își pot cumpăra bilete de la Librăria „Tulipan" și de la casieria Casei de Cultură a Sindicatelor, la prețul de 150.000 de lei și, pentru copiii sub 7 ani, 50.000 de lei. În ziua concertului, de la orele 19, de la Autogara veche, vor porni curse speciale, dus-întors.

În două zile,

20 DE FNI-ȘTI ARĂDENI AU DEPUS LA BCR CERERI DE ACORDARE A AJUTORULUI FINANCIAR

Începând de luni, 13 august, timp de 30 de zile, depunătorii la FNI pot solicita acordarea unui ajutor financiar de 10 milioane de lei, depunând la BCR o cerere în acest sens. „Noi le punem la dispoziție formularele pentru completare. Ele trebuie însoțite de o declarație pe propria răspundere autentificată de un notar public, cametul de investitor FNI și o copie după actul de identitate. Actele sunt trimise apoi la București, la AVAB, care le va analiza și va face tabelele de plată. Apoi, probabil ni le va retrimite și noi vom face plățile", spune Eugen Cristea, directorul BCR Arad.

În două zile, la BCR Arad au fost depuse 20 de cereri. O precizare: pot primi banii doar persoanele care nu și-au răscumpărat nici o unitate de fond și au un venit mediu pe membru de familie sub 1 milion de lei.

G. KNAP

Cum pot beneficia de pensie persoanele fizice independente

Începând cu data de 1.04.2001, în România a intrat în aplicare un nou sistem de pensii de asigurări sociale.

Conform Legii nr. 19/2000, modificată și completată, persoanele în vârstă de peste 18 ani care realizează venituri anuale în sumă de peste nivelul a trei salarii minime brute pe economie - în anul 2001 această sumă este de 12.500.000 lei - sunt obligate să se asigure în sistemul public de pensii.

Aceste persoane sunt cele care, fiind autorizate să desfășoare activități independente, au fost asigurate și înainte de data de 1.04.2001. Cetățenii care au avut încheiate contacte de asigurare sau au depus declarațiile de asigurare în baza actelor normative anterioare își pot menține calitatea de asigurat numai după ce încheie un nou contract de asigurare sau depun o nouă declarație de asigurare.

Și pentru că asigurarea este obligatorie toate aceste persoane, dacă nu au făcut-o până acum, trebuie să se prezinte la Casa Județeană de Pensii, având asupra lor buletinul de identitate, pentru a-și reînnoi asigurarea.

Actele se pot depune în zilele de lucru până joi, între orele 8-11,30, la sediul Casei Județene de Pensii Arad, str. Gheorghe Lazăr nr. 20, cam. 115, etajul I.

Sunt obligate să se asigure în sistemul public de pensii cei care realizează venituri și se află în una din următoarele situații: ● desfășoară activități agricole în gospodăria proprie sau în domeniul forestier privat; ● membrii ai asociațiilor agricole; ● lucrează în cadrul bisericilor, de orice cult recunoscut de lege și care nu au contract individual de muncă; ● proprietarii și/sau arendașii de teren agricol și forestier; ● pesoanele autorizate să desfășoare activități independente; ● membrii ai asociațiilor familiale; ● administratori sau manageri; ● asociat unic, acționari, asociați comanditari; ● cei care lucrează exclusiv pe bază de convenție civilă de prestări servicii (sunt exceptați pensionarii de limită de vârstă);

Se poate asigura în baza unui contract de asigurare orice alt cetățean care dorește să beneficieze de drepturile de asigurări sociale.

Precizăm că persoanele asigurate în sistemul public de pensie, cel puțin 6 luni, nu au acces la toate prestațiile de asigurări oferite de acest sistem.

C. TRIF

Astăzi, Guvernul își va preciza poziția față de solicitarea Regelui Mihai privind retrocedarea Castelului Peleș

Poziția Guvernului față de solicitarea Regelui Mihai privind retrocedarea Castelului Peleș va fi stabilită în ședința de joi a Executivului, a declarat, miercuri, premierul Adrian Năstase.

"Este prea devreme să comentez în acest moment", a adăugat Năstase.

Fostul suveran al României, Mihai I, a solicitat, la Primăria din Sinaia, retrocedarea Castelului Peleș, a altor imobile din jurul castelului, precum și a unor terenuri din județul Prahova.

Adrian Năstase: NU TOȚI CEI CARE NE PRIVESC SAU NE DAU SFATURI DORESC CA NOI SĂ REUȘIM

Regiunea în care se află România a reprezentat, după căderea comunismului, un poligon de încercare pentru remodelarea sferelor de influență și pentru recîștigarea unor piețe de desfacere, a afirmat premierul Adrian Năstase prezent, miercuri, la inaugurarea bustului lui Mihai Viteazul de la Câmpia Turzii.

"Trebuie să înțelegem că nu toți cei care ne privesc sau ne dau sfaturi doresc ca noi să reușim și se gîndesc într-un mod serios ca eforturile noastre să conducă la rezultate pozitive. Interesul major ca noi să reușim îl avem noi înșine și trebuie să învățăm lecția solidarității, pentru a nu risca să fim divizați și să ne învețe alții ce înseamnă istoria noastră", a spus Năstase, precizînd că România este o națiune deschisă spre viitorul european, capabilă atît de fermitate, cît și de toleranță.

Premierul a arătat că România a fost nevoită să se lupte de fiecare dată pentru interesele sale naționale, care nu în mod automat au coincis cu interesele puterilor occidentale. Lumea de astăzi, a afirmat premierul, se bazează pe o confruntare de interese politice și economice, România avînd datoria de a-și proteja propriile valori naționale. "Dorim să fim puternici nu pentru a-i asupri pe alții, ci pentru a ne apăra valorile și interesul național", a spus Năstase. El a mai precizat că România trebuie să se lupte totodată pentru libertatea cetățenilor săi de a circula liber pe continentul european și a anunțat că Guvernul va adopta măsuri dure împotriva persoanelor care încearcă să treacă fraudulos granița României, afectînd în acest mod și dreptul celorlalți cetățeni de a călători prin lume. "Nu este normal ca diverși români să circule prin diferite țări trecînd frontierele cum le trece lor prin minte, peste barierele de mine sau lăsîndu-se împușcați noaptea la liniile de conflict și riscînd într-un fel și libertatea de deplasare a peste 22 de milioane de români", a adăugat Năstase. El a arătat că libertatea cetățenilor români de a călători în Europa este împiedicată și de statele occidentale, care impun acestor persoane obligativitatea vizelor. "Înainte de 1989 ni s-a spus că dreptul de a călători liber este firesc, dar că este blocat de comunism. După 1989, am aflat că, deși nu mai există viză românească pentru a pleca în occident, este nevoie de vize din occident pentru ca românii să poată circula", a spus Năstase.

ABONEAZĂ-TE LA ADEVĂRUL

■ Pentru luna septembrie, prețul abonamentului este de numai 40.000 lei ■ Se pot face abonamente și pe trei luni, șase luni și un an, abonații nefiind afectați de majorările de preț ulterioare.

PENTRU ABONAȚI, ZIARUL COSTĂ DOAR 1600 LEI

CONSULUL GERMANIEI LA TIMIȘOARA CREDE CĂ ROMÂNIA ARE ȘANSE SĂ FIE ELIMINATĂ DE PE LISTA VIZELOR

Consulul Germaniei la Timișoara, Klaus-Peter Marte, a declarat, miercuri, la Satu Mare, că România are șanse să fie eliminată de pe lista vizelor, transmite corespondentul MEDIAFAX.

El a spus că problema vizelor nu este una bilaterală, între România și Germania, ci trebuie rezolvată între toate țările Schengen. "Pînă la sfîrșitul anului se va face un nou raport în ceea ce privește România și se pare că aveți șanse bune pentru rezolvarea problemei", a spus consulul.

S.C. „Adevărul" SRL nu-și asumă responsabilitatea pentru conținutul articolelor publicate, aceasta revenind în exclusivitate autorilor.

Pașapoarte

România și-a îndeplinit obligațiile asumate în privința acordării de asistență financiară pentru eliberarea de pașapoarte unor categorii de cetățeni ai Republicii Moldova și a disponibilizat deja mijloacele financiare promise, a declarat, miercuri, într-o conferință de presă, Adrian Bălănescu, ambasadorul României la Chișinău, informează BASA-press. Șeful oficiului de la Chișinău pentru relațiile cu România, Ion Godonoga, a precizat, în aceeași conferință de presă, că cetățenii care pot beneficia de asistența financiară pentru procurarea unui pașaport vor putea depune cererile la secțiile teritoriale de evidență a populației, începînd cu săptămîna viitoare. Solicitanții trebuie să depună și un document care certifică apartenența lor la una dintre categoriile specificate în acordul dintre cele două părți.

Aseară, în meci amical

SLOVENIA-ROMÂNIA 2-2 (0-1)

Aseară la Ljubijana, într-un meci amical de fotbal, s-au întâlnit reprezentativele Sloveniei și României. Partida s-a încheiat cu scorul de 2-2 (0-1). Au marcat: Acimovich - min. 56 și Zahovich - min. 75, respectiv M. Nicolae - min. 14 și V. Moldovan - min. 66.

În meciul echipelor de tineret: Slovenia - România 0-0.

D.S.

JOI, 16 AUGUST 2001

TVR 1
7,00 Jurnalul de dimineață
7,15 Practic matinal
9,20 Jurnal
9,30 Dragă, am micșorat copiii! - s.
10,15 TVR Craiova
10,55 TVR Cluj-Napoca
11,45 TVR Iași
12,30 TVR Timișoara
13,15 Pasiuni - rel.
14,00 Jurnalul de prânz
14,10 Infomania
14,30 Fotbal: Slovenia - România, rezumat
15,30 Oameni ca noi
16,00 Convietuiri
17,30 O idee pe zi pentru România
17,40 Pasiuni - s.
18,25 Garantat 100%
18,55 Alege muzica!
19,25 Între noi, frații - s.
19,50 Nopți albe lângă Biserica Neagră
20,00 Jurnal. Meteo
20,40 Sport
(●) 20,45 Justițiarii - s.
21,45 Reflecții rutiere
22,00 Interesul general
23,00 Jurnalul de noapte
(●) 23,15 Western - dragoste, Franța, 1997
1,20 Nocturna melomanului
2,00 Jurnal - rel.
(▲) 2,45 Teroare în orașul părăsit - horror, SUA, 1998
4,10 Interesul general - rel.
5,15 Infomania - rel.
5,35 O idee pe zi pentru România - rel.
5,45 Nopți albe lângă Biserica Neagră - rel.
5,55 Garantat 100% - rel.

TVR 2
7,00 Femeia misterioasă - rel.
7,50 Poftă bună, cu Petrișor! - rel.
9,20 Arca lui Noe - rel.
9,50 Fete vesele - s.
10,15 Tată, am încurcat-o! - rel.
10,45 Știri
10,50 Stăpânul animalelor - rel.
11,30 Oprirea obligatorie - rel.
11,45 Veni, video, vici! - rel.
12,00 În mijlocul furtunii - rel.
12,50 Femeia misterioasă - s.
13,40 Orizont spiritual
14,15 Desene animate
15,30 Știri
15,35 Toți, împreună
16,25 Tran(sylvania) insolit
17,00 Tată, am încurcat-o - s.
17,30 Vară pentru 2
19,15 Veni, video, vici!
19,55 Filmele Lumiere
20,00 Din goana trenului
20,30 Pragul de sus
22,00 Familia Porter - s.
22,30 Știri
22,35 Captiv în viitor - s.
23,25 Teatru TV: Memoria teatrului
0,20 TVM. Mesager
1,00 Fete vesele - rel.
1,25 Vară pentru 2 - rel.
3,10 Familia Porter - rel.
3,40 Memoria teatrului - rel.
4,35 Show nocturn - rel.
5,25 Pragul de sus - rel.

PRO TV
7,00 Bună dimineața!
8,00 Știrile Pro TV - Ziarul dimineții tale
9,00 Tânăr și neliniștit - rel.
10,00 Hercule - s.
10,45 Vara ispitelor
11,00 Ani de liceu - s.
11,30 Basil - rel.
(●) 13,45 Vicii periculoase - rel.
15,30 Colombo - s.
16,50 Tilică, reporter de reporter
16,55 Vara ispitelor
17,00 Știrile PRO TV
17,05 Benny Hill
17,20 Beverly Hills - s.
18,05 Tânăr și neliniștit - s.
18,50 Tilică, reporter de reporter
18,55 Vara ispitelor
19,00 Știrile PRO TV
(●) 20,00 De partea dreptății - acțiune, SUA, 1988
21,55 Vara ispitelor
22,00 Știrile PRO TV
22,35 Vara ispitelor
23,00 .ro
(●) 23,10 Remo Williams - acțiune, SUA, 1985
1,10 Vara lui Zero
1,15 Pătrățelu' roșu
1,45 Prietenii tăi - s.
2,15 Profiler, psihologia crimei - s.
3,00 Zero - rel.
3,45 Familia Hughley - s.
(●) 4,15 Ultima dorință - dramă, SUA, 1998
6,00 Teo - rel.

TV ACASĂ
5,15 Miracolul iubirii - rel.
7,15 Știrile de Acasă - rel.
7,55 Căsuța poveștilor - rel.
8,15 90-60-90 Fotomodele - rel.
9,15 Îngerașul - rel.
10,00 Căsuța poveștilor - rel.
10,25 Acasă la bunica - rel.
(●) 10,35 De 3 x femeie - rel.
11,30 Betty cea urâtă - s. rel.
12,30 Dreptul la viață - rel.
13,30 Miracolul iubirii - s.
15,30 la-mă acasă - rel.
16,00 90-60-90 Fotomodele - s.
16,45 Desene animate
17,00 Terra nostra - rel.
17,55 Acasă la bunica
18,05 Dreptul la viață - s.
19,00 Îngerașul - s.
20,00 Știrile de Acasă
(●) 20,40 De 3 x femeie
21,30 Betty cea urâtă - s.
22,30 Terra nostra - s.
23,30 Știrile de Acasă - rel.
(●) 0,10 De 3 x femeie - rel.
(●) 1,00 Chef de chef - rel.
2,15 Muzica de Acasă, muzica nopții

HBO
8,00 Verișoara Bette - dramă, SUA, 1998
9,50 Cochetând cu dezastrul - comedie, SUA, 1996
11,20 Ursul - aventuri, Franța, 1988
12,55 Factor de risc - acțiune, SUA, 1999
14,45 Fast Food - comedie, SUA, 1998
16,20 Cinema
16,45 James și piersica uriașă - aventuri, SUA, 1996
18,05 Castelul bântuit - horror, SUA, 1999
20,00 Prietenii și vecinii tăi - dramă, SUA, 1998
21,45 Stargate SG-1 - s.
22,30 Impostorii - comedie, SUA, 1998
0,10 XTRO - horror, SUA, 1983
1,35 Kama Sutra - s.

PRIMA TV
7,00 Desene animate
8,00 Prima Mix!
13,25 Clip Art
13,30 Desene animate
14,30 Eddie Mc Dowd - s.
15,00 România@ large - rel.
15,30 Special - doc.
16,30 Comisarul Rex - s.
17,30 Strada Milion
18,00 Focus
19,00 Justiție militară - s.
20,00 Real TV
21,00 Obiectiv
22,00 Vară fără limite
23,00 Focus
23,30 Comisarul Rex - s. rel.
0,25 Clip Art - rel.
0,30 Strada Milion - rel.
1,00 Focus - rel.

TELE 7 ABC
7,00 Muzică
10,00 La ordinea zilei - rel.
11,00 Muzică
12,00 Reporter Tele 7 - rel.
12,30 Buletin de știri
12,40 Reporter Tele 7 - rel.
13,30 Muzică
15,30 Documentar
16,00 Muzică
18,00 Germania astăzi - doc.
18,30 As show
19,29 Telecaricatura zilei
19,30 La ordinea zilei
20,30 Muzică
21,00 Telejurnal
21,45 Loto. Pariul Trio
21,50 Caleidoscopul artelor - doc.
22,30 Telemedicina
23,30 Loto. Joker. Pariul Trio
23,45 Muzică
6,00 Telejurnal - rel.

ANTENA 1 – TV ARAD
7,00 Observator
8,00 Știri TVA - rel.
8,30 Emisiune în limba germană - rel.
8,50 Desene animate
9,45 Pantera roz - s.
10,10 Pe cont propriu - s.
11,00 Zile din viața noastră - rel.
12,00 Labirintul pasiunii - s.
13,00 Știrile amiezii
(●) 13,15 Urmează-ți visul - comedie muzicală, SUA, 1962
15,00 Detectivii Hart - s.
16,00 Pactul de stabilitate
16,30 Publicitate, Promo
16,45 Știri TVA
17,20 Maria Emilia - s.
19,00 Observator
19,45 Sport
(●) 20,00 Gânduri ucigașe - thriller, SUA, 1991
21,55 Publicitate TVA
22,00 Observator
22,15 Ediția de noapte TVA
(●) 22,30 Drumul spre Graceland - aventuri, SUA, 1998
0,00 Șarpele și cocorul - acțiune, Hong Kong, 1978
1,30 Kid Galahad - dramă, SUA, 1962
3,00 Observator - rel.
4,00 Scandalul - s.
4,45 Capcanele destinului - s.
5,30 Maria Emilia - rel.

TV RCS
8,55 Deschiderea programului
9,00 Scales of justice - rel.
9,45 Preciosa - rel.
10,30 Desene animate
11,00 Știrile RCS - rel.
12,00 Urmările șocului - film, rel.
13,30 Știrile RCS - rel.
14,00 Casa de nebuni - s.
14,30 Odiseea - s.
15,00 Medicul de familie - s.
16,00 Emisiune în limba maghiară
17,00 Muzică populară
17,30 Neon Rider - s.
18,15 Știrile RCS
19,00 Preciosa - s.
20,00 Energy Club - Corleone, în direct
21,30 Ți-e teamă de întuneric? - s.
22,00 Știrile RCS
22,30 Luna 44 - film
(■) 0,00 Erotica
5,00 Închiderea programului

RADIO EUROPA FM (89,3 MHz)
6,00-10,00 Deșteptarea - cu Gabi Dobroiu (7,00 Jurnalul de dimineață); 10,00 Europa Express cu George Zafiu; 13,00 Jurnalul de prânz; 13,30 România în direct cu R. Turcescu; 14,00 Drum cu prioritate cu Radu Constantinescu; 18,00 Jurnalul de seară; 18,30 Interviurile Europa FM; 19,00 Clubul de seară cu Denis Ciulimaru; 22,00 Jurnalul de noapte; 22,30 Infomania cu Dan Goanță; 23,00 Europa lângă tine

RADIO PRO FM (92,1 MHz)
3,00-5,00 MUZICĂ; 5,00-5,30 BULETIN DE ȘTIRI la fiecare sfert de oră; **5,30-7,00 PRO FM PÂNĂ LA UNU** cu Ramon Cotizo; **7,00-10,00 PRO FM PÂNĂ LA UNU** cu Flavius Esnican; **10,00-13,00 PRO FM PÂNĂ LA UNU** cu Mihai Dobrovolschi; **13,00-14,00 13-14 CU ANDREI** cu Andrei Gheorghe; **14,00-17,00 POFTIM PRO FM** cu Cătălin Lăpușcă; **17,00-19,00 PRO FM E AICI** cu Cristi Schnebli; **19,00-22,00 ASCULTĂ-ȚI MUZICA** cu Andi Moisescu; **22,00-23,00 AUTO PRO FM CLUB** cu Dan Vardie; **23,00-2,00 PRO FM BY NIGHT** cu Vlad Craioveanu

RADIO ARAD & RADIO CONTACT (99,1 MHZ)
6,00 Lupta cu somnul; 8,00 Bună dimineața, Arad!; 10,00 Tovarășii mei; 12,00 Pulsul zilei; 14,00 Radiomagazin Deutsche Welle; 15,00 Muzica așa cum vrei; 17,00 Muzica generației în loden; 18,00 Radiomagazin Radio France International; 19,00 Societatea de consum; 20,00 Ofensiva de seară; 21,00 În arșița muzicii; 23,00 Contact FM

RADIO TIMIȘOARA
6,00 Ceasurile dimineții; 8,00 Muzică populară cu dedicații; 9,00 Cânt din suflet; 10,00 De zece ori România; 11,00 Pop matineu; 12,00 Miez de zi la polul vest; 13,00 Emisiune în limbile minorităților; 16,00 Radiojurnal; 16,15 La zi în viața partidelor; 16,30 Sport; 16,35 Post meridian muzical; 17,00 Carusel cultural; 18,00 Actualitatea radio; 18,10 Un răspuns pentru fiecare; 19,00 Radiojurnal; 19,15 Vârful de lance; 20,05 Școala pământului; 20,50 Călătorie în lumea poveștilor; 21,00 Curierul de seară. Știri: 6,00; 7,55; 9,00; 11,00; 12,50; 17,00; 20,00; 21,00; 21,55. **Radio Jurnal**: 7,00; 16,00; 19,00.

RADIO SEBIȘ
6,00 Matinal 21
9,00 Tu alegi!
10,00 Cafeaua de zece
12,00 Secvența 21
14,00 La porțile dorului - muzică populară
15,00 Magazin 21
17,00 Lentila de contact
18,00 La mulți ani! - muzică populară și dedicații
19,00 Expresul de seară
22,00 Club 21
0,00 92,1 Insomnii

Redacția Adevărul nu își asumă răspunderea pentru modificările ulterioare intervenite în programele Radio - TV

„APROXIMATIV 40% DIN SUPRAFAȚA ARADULUI NU ÎNDEPLINEȘTE CONDIȚIILE DE ORAȘ"

Interviu cu consilierul local municipal UDMR Ioan Darida

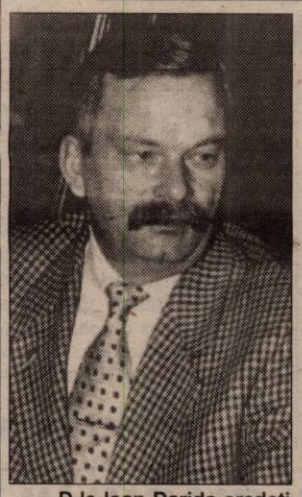

– D-le Ioan Darida credeți că votul în CLM este unul politic?

– În opinia mea, în majoritatea cazurilor votul are mai mult o nuanță politică, imprimată nu atât de programele politice inițiale ale partidelor cât de niște interese sau înțelegeri locale. Este evident că în luarea unei decizii este important și aspectul politic, dar în majoritatea cazurilor, CLM dezbate probleme elementare de administrație locală care se răsfrâng asupra cetățeanului de rând. Sunt convins că acest cetățean nu este interesat de jocurile de culise, de programele ambițioase dar fără o doză normală de realism și fezabilitate, ci de aspectele negative ale administrării de-zi cu zi a orașului. Într-o proporție mare Aradul nu este canalizat, nu are drumuri făcute și are probleme cu apa și gazul. Să nu uităm că aproximativ 40% din suprafața Aradului nu îndeplinește condițiile de oraș!

– Credeți că în CLM unii consilieri votează pentru a promova unele interese private?

– Nu pot să confirm, dar din păcate nici să infirm această opinie. Dacă avem în vedere tărăgănelile sau intervențiile succesive în problema parcărilor de exemplu, ajungem la aceeași concluzie. Prima dată se ia o decizie, apoi se face un regulament care este supus votului pentru ca rezultatul să fie unul sigur. În problema parcărilor se poartă discuții de un an și jumătate pentru o hotărâre simplă, din care avem numai de câștigat: financiar, ca imagine și o mai mare disciplină pe stradă.

– Au existat unele tensiuni între consilierii locali și executiv ...

– Eu nu cred că această problemă constituie un impediment. Impedimentul apare pentru că un important segment din executiv, poate dintr-o neînțelegere sau înțelegere exagerată a legii funcționarului public, este puțin mai lipsit de maleabilitate și de comunicare față de consilieri. Nu este voie să uităm că CLM este cel care ia deciziile iar executivul este cel care le pune în aplicare. Este bine că și executivul are păreri, dar trebuie să le subordoneze corect și eficient hotărârilor de consiliu, pentru a nu mai fi în situația ca unele hotărâri care nu au fost pe placul angajaților primăriei să nu fie aplicate!

– La un an de mandat, primarul trebuia să prezinte un raport în CLM, dar a prezentat un raport public, la televiziune. Vă satisface acest lucru?

– Eu cred că executivul nu trebuie să comunice cu CLM prin televiziune. Aș fi fost partizanul unei informări concise, sobre, reale și poate puțin mai critice față de problemele existente. Sigur, dl. primar are merite deosebite în promovarea imaginii orașului, dar ar trebui să ne gândim și la imaginea administrației publice.

– Ca fost viceprimar, cum apreciați activitatea executivului de până acum?

– Este o perioadă ceva mai dinamică și mai hotărâtă decât în mandatele anterioare. Activitatea și dinamismul se suprapun câteodată cu efortul de a impune unele hotărâri consilierilor, de aici nevoia de a reveni asupra unora dintre ele sau de a le anula. Situația executivului față de anul trecut este îngreunată de această nouă organizare a administrației publice. Motivația de economie financiară este hilară, pentru că cheltuielile sunt aceleași sau mai mari, tot din bani publici, pentru aceleași activități. Rezultă o structură mai complicată, cu trei piloni și se manifestă deja tendința de a se face corespondență între cele trei instituții și de a se pasa problemele între ele. Asta a dus la o birocratizare în plus a administrației, pentru că fiecare instituție are problemele sale financiare, de administrare, de spațiu, care ajung mai importante decât cetățeanul.

– Puteau fi taxele locale mai mici?

– Categoric. În domeniul taxelor și în cel al protecției sociale, consider că nu ne-am orientat corect. Nu am ținut cont de faptul că cel puțin o treime din arădeni sunt la limita pragului de sărăcie, nu am analizat efectul majorărilor înmulțit, nu adunat cu rata inflației. Nu numai încasările sunt importante, ci și modul de utilizare și folosire a banilor, eficientizarea folosirii banilor publici.

– UDMR are, ca formațiune politică, o serie de revendicări specifice. Ați urmărit aceste revendicări și în CLM?

– Revendicările noastre sunt exprimate destul de clar: învățământ, restituirea patrimoniului și dreptul la liberă exprimare. Eu apreciez că toate aceste sunt în consens cu revendicările tuturor cetățenilor Aradului. Nu trebuie să vedem care dacă sunt revendicările UDMR, ci dacă corespund unor interese generale și drumului nostru către Europa.

– Ce se mai aude cu parcul reconcilierii?

– Maniera în care s-a încercat rezolvarea acestei probleme a fost forțată și e firesc că nu a dat rezultate. Părerea mea este că problemele trebuie să plece de acolo de unde sunt înfăptuite și să întrunească un consens. Gesturile protocolare sau politice au importanța lor, dar cea mai importantă rămâne mentalitatea oamenilor și acceptarea diferențelor dintre oameni.

– Problema liceului maghiar?

– Problema liceului a fost rezolvată și ar fi putut fi rezolvată și mai bine dacă s-ar fi ținut cont de problemele globale ale învățământului. Majoritatea școlilor au depășit cu mult durata normată de exploatare iar școlile noi dau dureri de cap mai multe decât cele vechi. Toate aceste probleme se răsfrâng și asupra calității învățământului, a atmosferei din școli și a relațiilor dintre instituțiile școlare, inspectorat și primărie.

FLAVIUS GHENDER

IBRICUL ȘI LOCOMOTIVA

Un titlu de fabulă. Cum fabulă este, de fapt, tot ceea ce se petrece cu PNȚCD-ul. Povestea fabulei țărăniste este aproape de final. S-a ținut un congres cu jumătate de partid, se va mai întâmpla un alt congres cu cealaltă jumătate de partid în câteva zile și gata cu povestea. Din nefericire pentru politica românească, extrem de subțire în partea ei dreaptă, sfârșitul fabulei țărăniste va însemna o și mai mare subțiere a dreptei românești. Cât despre morala din fabulă ce mai poți spune când îl auzi pe V. Ciorbea, președintele unei jumătăți de partid, vorbind tot felul de aberații.

V. Ciorbea se află în universuri paralele. Nici într-un caz în universul pe care îl trăiește orice om cu (bun) simț politic. Întrebat fiind de ce îi tot dă înainte cu lupta PSD împotriva țăraniștilor când, de fapt, PNȚCD nu mai reprezintă azi decât 1% din electoratul românesc, Ciorbea dă un răspuns simpatic, dar suprarealist: **„Un banc rusesc spune că e bine să distrugi locomotiva din faza de ibric."**

Dacă interpretăm ad litteram bancurile politice ale lui V. Ciorbea - și nu doar cele rusești - , PNȚCD ar fi astăzi ibricul pe care PSD trebuie să-l distrugă până ce nu devine locomotivă. Desigur, orice e posibil în această lume și fabulațiile pot ține uneori loc de realitate. Dar faza de locomotivă pentru PNȚCD este atât de îndepărtată din punct de vedere tehnic, încât mai degrabă se vor construi rachete interstelare decât locomotiva cu aburi preconizată de V. Ciorbea.

Ce-i drept, PNȚCD a fost locomotivă pe vremea când era în fruntea Convenției - și acesta era și termenul cu care se gratulau țăraniștii când se făleau cu statutul de lider al CDR. Numai că noi nu mai vorbim de tempi passati, ci de prezent și viitor. După cum se exprimă chiar V. Ciorbea fosta locomotivă - printr-un regres tehnic greu de conceput - a ajuns ibric. Țăraniștii s-au străduit enorm să trasforme locomotiva în ibric și au reușit. Numai că în istorie s-a demonstrat că mult mai ușor e să distrugi și *infinit* mai greu e să construiești.

Modul cum încearcă V. Ciorbea și acoliții lui să reconstruiască partidul din cioburi de ură este sortit eșecului. Nici comuniștii în deceniile cinci și șase nu au recurs la armele pe care le folosește aripa Ciorbea. S-o fi zicând că în politică scopul scuză mijloacele, dar mijloacele pe care le aduce V. Ciorbea în luptă ies chiar și din sfera politicii.

Iar despre declarațiile lui V. Ciorbea nu putem spune decât că definesc un politician total rupt de realități. Însăși motiunea lui Ciorbea - unică - se intitulează **„PNȚCD - forța unității".** Despre ce unitate se mai poate vorbi în PNȚCD îi las pe cititori să constate. Iar în ceea ce privește „complotul" PSD (de ce nu complot universal?) împotriva PNȚCD a încercat tânărul Bogdan Pițigoi să le spună congresmenilor că e o prostie, dar a fost apostrofat de către cei din sală.

Dacă nici acum n-au înțeles țăraniștii că nimeni nu a complotat mai abitir împotriva țăraniștilor decât... țăraniștii, înseamnă că n-au înțeles nimic din situația în care au ajuns. Iar dacă nu înțelegi cauze, nu poți găsi nici soluții. Eventual paleative, dar acestea nu rezolvă criza.

Morala din fabula Ibricul și locomotiva este una singură: nu cu acești țăraniști va ajunge ibricul locomotivă.

I. IERCAN

Ieran vrea să-l dea în judecată pe primarul Aradului

Revoluționarul - la propriu și la figurat - Nicu Ieran intenționează să-l dea în judecată pe primarul Dorel Popa dacă va continua să-i interzică accesul la ședințele publice ale CLM. **„Atât eu cât și președintele OT PN am fost bruscați și scoși afară într-un mod necivilizat de către gardienii publici"** a spus Ieran.

Ieran nu este de acord nici cu **„gafele procurorului general pe care le face cu privire la rejudecarea generalilor Chițac și Stănculescu"**, pentru că este o ofensă adusă revoluției din decembrie **„subtilizată ulterior într-un mod mai puțin ortodox"**.

F. G.

S.C. „Adevărul" SRL nu-și asumă responsabilitatea pentru conținutul articolelor publicate, aceasta revenind în exclusivitate autorilor.

SINDROMUL LĂMPAȘULUI

☛ (Urmare din pagina 1)

Grațierea individuală este atributul exclusiv al președintelui aflat acum la vârsta deplinei maturități politice, dar și constituționale și, în consecință, aplecat spre o largă reconciliere cu istoria. Inclusiv cea din care fac parte multiplele mineriade. Ion Iliescu a trimis-o iute Comitetului Suprem al Magistraturii pentru „concluzii și propuneri". Cum atribuțiile acestuia n-au nici o legătură cu grațierile; probabil cererea a ajuns totuși, în final, acolo unde trebuia, la Ministerul Justiției. Ministrul Justiției și-a exprimat anterior anumite dubii în legătură cu încadrarea juridică a faptei lui Miron. Însă indiferent care va fi soluția Departamentului Juridic al Minsterului Justiției, decizia finală, conform Constituției, tot președintelui îi revine. Ca și răspunderea politică. Până în prezent, președintele nu a făcut încă o gafă majoră. Ba chiar a dat semne că este un alt Iliescu. Unul în stare să întindă mâna chiar fostului suvernan. A câștigat mult în imagine pentru aceasta, cu prețul contrarierii aripii dure a partidului la putere. Grațierea lui Cozma ar convinge-o că, în fibra sa intimă, Președintele a rămas același. Opoziția, firavă cum este, ar face scandal în Parlament, o parte semnificativă a opiniei publice din România și din străinătate ar condamna actul și atât. Dar Cozma, dat la curățat, odată întors în Vale, unde colcăie grave probleme economice și sociale, ar putea reprezenta el însuși o problemă. Pentru simplul fapt că știe prea bine drumul Bucureștiului. Unde, dacă nu mai este Constantinescu, este Iliescu.

Până în prezent, eschivările premierului de a comenta situația erau justificate. De ce s-ar juca cu un cartof fierbinte când și așa are destule probleme, iar Cozma nu îi poate aduce politic nici un beneficiu? Iată, însă, că marți, pentru prima oară, un membru al cabinetului Năstase, ministrul Octav Cozmâncă, susține că încadrarea juridică a faptelor ortacului este greșită, fiind vorba de o „forțare a justiției și un act de natură politică". Conform acestuia, aceasta a fost dintotdeauna poziția PSD și nici nu și-a schimbat-o. Dar atunci ce l-ar împiedica pe procurorul-șef al României să promoveze un nou recurs în anulare, să schimbe încadrarea faptelor, să-i administreze eventual lui Cozma câțiva ani pentru, să zicem, tulburarea liniștii și ordinii publice, ca unui scandalagiu nenorocit și astfel să-l scoată la grămadă cu ceilalți deținuți ce vor fi eliberați de guvern? Președintele ar scăpa astfel de povara deciziei. Dar, probabil, nu și de sindromul lămpașului.

Centrul de îngrijire și asistență

CITITUL ȘI PLIMBĂRILE - ALINAREA DE ZI CU ZI PENTRU INTERNAȚI

Ca o ironie, Centrul de îngrijire și asistență Arad - unde își trăiesc viața 200 de suflete, cei mai mulți bătrâni - e peste drum de cimitir. Strania coincidență e motiv de meditație pentru cei mai în vârstă internați. Însă toți sunt mulțumiți de condițiile pe care le au în căminul de pe strada Bodrogului.

În acest moment, Centrul are 208 internați, pacienți cu vârste cuprinse între 20 și 92 de ani. Bolnavi, cazuri sociale sau persoane ce nu mai au pe nimeni. „Printre internați, predomină bolile cardiace, apoi cele ale aparatului respirator și digestiv. Dar sunt, de asemenea și pacienți cu boli neuropsihice", spune doctorița Lavinia Burcea.

Deși internarea bolnavilor în cămin e temporară, multe persoane sunt aici de ani de zile. Familiile lor pot să-i externeze când doresc, însă se preferă, totuși, o internare de mai lungă durată, din mai multe motive. În Centru, tratamentul pentru suferința lor e asigurat. Bolnavii au la dispoziție personal calificat, îngrijire permanentă.

„Trece mai ușor ziua"

Timpul trece diferit pentru fiecare din cei internați. Unii citesc, joacă cărți, ascultă muzică, se uită la televizor. Alții, mai energici, ajută la activitatea zilnică a Centrului: unele femei le sunt de ajutor bucătăreselor iar unii bărbați ajută la diverse treburi gospodărești. „Trece mai ușor ziua", spun ei.

Ieri, de Sfânta Maria, mulți erau plecați la biserică sau mănăstire. Nu puteau trece cu vederea o așa mare sărbătoare a creștinilor.

„Efortul fizic mă menține în formă..."

...spune Vasile Săvulescu. La cei 73 de ani mai roboțește prin incinta Centrului. Face dese plimbări, la pădure sau în oraș. „Eu nu mai am pe nimeni, dar sunt foarte mulțumit aici. Excepțional de bine mă înțeleg cu colegii. N-avem de ce să ne certăm. Ne mai uităm la televizor, mai citim, mai ieșim la aer. Da' dacă e foarte cald, stăm mai mult în cameră", povestește bătrânul internat de cinci ani în căminul de pe Calea Bodrogului.

„Are cine să ne îngrijească"

Maria Toderici nu se poate deplasa (foto 1). Din cauza unei paralizii, femeia de 53 de ani e imobilizată la pat. Cu o Biblie și un aparat de radio alături, așa își petrece Maria întreaga zi. „Asta-i viața mea, dar nu mă plâng. Aici e bine, are cine să ne îngrijească."

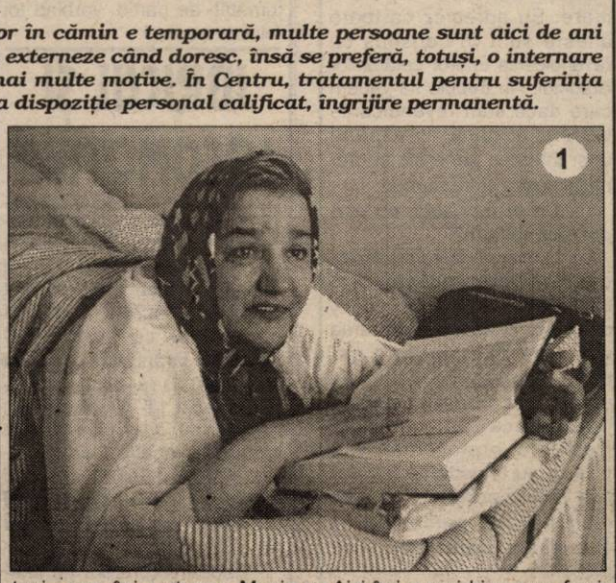
1

Pasionat de istorie

Pe Cozma Marta, un bătrân de 79 de ani (foto 2), l-am găsit citind „Memorii", o carte scrisă de Octav Onicescu. Cititul e o plăcere pentru bătrân. Îi plac mai ales cărți de istorie, despre țară. Mă ajută să-mi îmbogățesc cunoștințele bătrânești, spune el. Cozma Marta a luptat în război, despre care își amintește cu tristețe. Glasul îi tremură când ne povestește despre experiențele dureroase. Dar lacrimi îi apar și când vorbește de familia lui. „Aici îmi e mai bine ca-n familie", spune scurt.

***

Internații din Centrul de pe Calea Bodrogului trebuie să contribuie, băneste, la asistarea lor. Cei cu pensii mai mari plătesc lunar 490.000 de lei. Persoanele fără nici un fel de venit nu plătesc nimic. Statul, însă, cheltuiește cu fiecare dintre ei circa 2 milioane de lei. „În aprovizionarea cu alimente nu avem greutăți fiindcă plătim la timp. Dacă se întâmplă să întârziem o zi, două, furnizorii ne înțeleg", spune dr. Burcea.

Peste tot în Centru - în saloane, bucătărie, dar și în curte - e curat, fiindcă „fac fetele, dar și noi păstrăm", spun internații. Unul din pavilioane a fost recent renovat. Lucrările de reparații și modernizare continuă acum în alte secții.

Zilele de naștere ale internaților nu sunt uitate. Sărbătoriților li se organizează mici petreceri. Atunci ei se bucură de mai multă atenție. Din banii obținuți din donații li se cumpără fursecuri, înghețată și chiar puțină băutură. Să nu uite de gustul dulce al vieții.

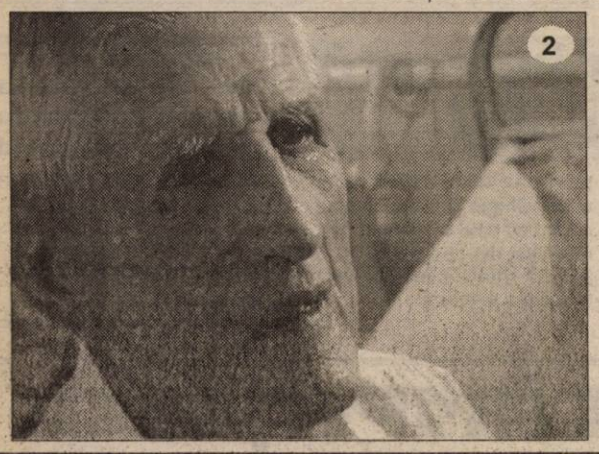
2

GERLINDE KNAP
Foto: **ONORIU FELEA**

Pentru că nu este an electoral

LA COMEMORAREA DE LA CHISINDIA AU FOST MULT MAI PUȚINI OAMENI DECÂT ANUL TRECUT

Ca în fiecare an, de 15 august, ieri la troița de la Chisindia, ridicată în memoria luptătorilor din rezistență uciși de fosta Securitate, s-a desfășurat o comemorare. A fost oficiat un parastas, de către preotul ortodox Vasile Nistor, cu aportul fanfarei bisericii ortodoxe din Chisindia. Ca de fiecare dată, a participat o delegație a AFDPR Arad, care a avut și invitați din alte părți ale țării, ca de exemplu scriitorul Marcel Petrișor și Nicolae Purcărea din Brașov, fost coleg de pușcărie cu Corneliu Cornea, secretarul AFDPR Arad. Toți aceștia au rostit scurte discursuri, însă doar Marcel Petrișor nu s-a sfiit să spună lucrurilor pe nume, mai exact că sunt comemorați foștii legionari din zonă care au fost uciși de către Securitate.

• Spre deosebire de anul trecut, când toată „crema" politică a județului a fost prezentă la Chisindia, evident în scop electoral, de această dată doar oficialitățile locale au fost prezente. De altfel, Corneliu Cornea a specificat că manifestarea nu aparține nici unei formațiuni politice. Primarul Stan Ioan este PDSR-ist, viceprimarul Andraș Ionel este PD-ist. Au fost și de la alte partide, cum ar fi PNL. Cât despre PNȚCD, după câte mi-au spus cei pe care i-am întrebat, nu a avut nici un reprezentant. Ca o noutate, un băiat de 10-11 ani a recitat cu patos o poezie patriotică! Una peste alta, o manifestare decentă, desfășurată sub semnul sobrietății.

SIMION TODOCA

ÎN DIALOG CU CITITORII ZIARULUI

Un grup de cititoare: În principiu nu iau în considerare scrisorile nesemnate, dar astăzi fac o excepție, având în vedere că nu denigrați pe nimeni și nici nu demascați în stil bolșevic, din tranșeea anonimatului, vreun inamic personal. Ar fi preferabil totuși să folosiți măcar un pseudonim pentru recunoaștere. De asemenea, ar fi de mare folos să ne lăsați (scris) un număr de telefon pentru eventuale lămuriri suplimentare. În același timp, doresc să asigur pe toți cei care ne scriu că își pot dezvălui identitatea fără nici o teamă că i-am da de gol, dacă domniile lor nu doresc să le publicăm numele în ziar.

În ceea ce privește scrisoarea primită de la dvs., cred că e bine să o aduc la cunoștința cititorilor prin publicarea integrală.

„Vă prezentăm câteva subiecte pe care le dorim tratate în ziarul „Adevărul":

1. Averile acumulate ilegal nu vor fi vreodată recuperate, deoarece primează „prezumția de nevinovăție". Avocații duc procesele ani în șir, prezentând facturi, fără să spună însă de unde au fost bani pentru procurarea unor materiale etc. De ce nu se aplică vechea Lege 18? Parcă în campania electorală d-nul Iliescu făcea referire la această chestiune...

2. Există săraci care nu au bani să plătească contravaloarea apei reci. La TV local a fost prezentat un caz (un bloc cu cca. 60 familii), la care s-a oprit furnizarea apei reci. Se pot produce focare de infecție de la WC-urile acestora. Cu banii cheltuiți pentru automobilul de lux pus la dispoziția d-lui Falcă s-ar fi putut plăti asemenea cazuri mulți ani în șir.

3. Deplasarea consilierilor în străinătate pe bani publici, în timp ce săracii nu au bani pentru apă rece, este o situație greu de iertat.

De ce nu se închiriază un autocar de două ori pe an, în vederea transportării consilierilor în unele orașe din Cehia, Ungaria, Iugoslavia sau Polonia pentru a vedea cum se gospodărește o localitate civilizată? Se preferă însă excursii ale acestora pe bani publici în SUA, Franța, Marea Britanie și mai nou în Canada - țări foarte dezvoltate de care ne despart 100 ani și deci nu se poate aplica sistemul lor la noi.

Am înțeles că excursia consilierilor în Canada ar costa puțin. Atunci de ce nu suportă dânșii aceste „mici" cheltuieli? Domnul primar Dorel Popa susține că se deplasează în străinătate doar pe banii dânsului, însă cheltuie banii publici pentru o broșură etc. Așadar, efectul este același - tot banul public. În privința aceasta nici o deosebire față de d-nul Falcă.

4. Guvernanții, așa cum ați scris în ziar, ne-au trimis pe cap 9000 de pușcăriași deși, se știe că, nimeni nu-i angajează pe aceștia. În vremea lui Ceaușescu firmele erau ale statului și primeau ordin să-i angajeze. Pot să stea aceștia fără mâncare?

Dacă nu sunt periculoși, de ce nu sunt angajați în firmele de pază ale d-lor Iliescu și Năstase? Orice om normal, în locul celor care ne conduc, ar fi deschis mai întâi șantiere de irigații, indiguiri etc. - deci lucrări fără calificare, unde puteau fi angajați cei 9000 grațiați. În fiecare județ sunt necesare asemenea lucrări. Ar avea de lucru și fabricile de mobilă pentru construirea barăcilor.

Arad, 03.08.2001

P.S. Domnul Iliescu spunea, într-o discuție tv cu dl. R. Filip, că a fost „obligat" în 1996, înainte de a preda puterea, să declare judecătorii inamovibili. Fiind vorba de o acțiune la sfârșitul mandatului, de ce nu a lăsat această chestiune în seama urmașului când se putea verifica fiecare judecător?

*

Nu numai că propuneți subiecte foarte interesante, (cestiuni arzătoare la ordinea zilei, cum ar fi zis marele Caragiale) dar reușiți să formulați opinii de bun simț, rezonabile. Aveți capacitatea (destul de rară) de a înțelege în mod corect lumea în care vă mișcați și detectați cu precizie semnificația evenimentelor la care asistați. Comentariile scurte și la obiect dezvăluie priceperea dv. în mânuirea condeiului și transmiterea prin scris a mesajului într-o formă publicistică pe cât de corectă, pe atât de expresivă. Vă așteptăm cu noi scrisori la fel de interesante. Ne interesează în mod deosebit observațiile dv. critice referitoare la conținutul ziarului nostru și eventualele sugestii de articole interesante, teme de tratat în interesul cetățeanului.

ȘTEFAN TABUIA

TICHETUL DE MASĂ ESTE MAI DES ACCEPTAT DE COMERCIANȚI DECÂT CARDUL BANCAR

La aproape șase ani de la emiterea primului card bancar din România, verdictul comercianților este net în favoarea mai noului său concurent pe piața instrumentelor de plată fără numerar - tichetul de masă, arată un sondaj efectuat, în perioada 6-9 iulie 2001, pe un eșantion de 80 de unități comerciale cu diferite profile, de compania Zero Cash și Institutul de Marketing MIA.

Sondajul, efectuat în București, a urmărit cunoașterea opiniei comercianților referitoare la acceptarea diferitelor modalități și instrumente de plată. Culegerea informațiilor s-a făcut pe bază de chestionar, prin metoda face-to-face, la sediul comercianților, persoanele intervievate fiind responsabile de efectuarea tranzacțiilor prin card bancar și a celorlalte modalități de plată. "Rețeaua comercianților care accepta carduri s-a născut în anul 1996 și cuprinde în prezent aproximativ 8.800 de acceptatori, în timp ce rețeaua unităților alimentare care acceptă tichete de masă a pornit de la zero și a ajuns la 22.000 de unități în numai doi ani", a declarat Sergiu Cone, director asociat al firmei Zero Cash.

Percepțiile acceptatorilor sunt contradictorii: în timp ce supermarket-urile consideră că tichetul de masă este mai simplu de folosit și mai rapid de decontat, dar apreciază cardul ca un mod de plată mai sigur, restaurantele se situează la celălalt pol, considerînd că cel mai sigur mod de plată îl constituie tichetul de masă.

Există însă și aspecte în care comercianții gîndesc unitar. Studiul relevă că 75% dintre cei chestionați consideră că băncile trebuie să facă mai mult pentru promovarea cardului în mass-média, ceea ce ar duce implicit și la creșterea vînzărilor prin card. De asemenea, deși 54% dintre comercianți acceptă la plată cardul, ei consideră că, în prezent, foarte puțin din volumul vînzărilor totale este influențat de acest mod de plată.

Pentru dezvoltarea pieței cardului în România, băncile trebuie să se orienteze către comerciant, afirmă Sergiu Cone. "Acest lucru se realizează cel mai bine pe cale naturală, prin presiunea deținătorilor de carduri. Realitatea a demonstrat că această presiune vine, ca și în cazul angajaților care plătesc diverse bunuri folosind tichetul de masă, numai dacă posesorul este convins de avavntajele deținerii unui astfel de instrument de plată. Practic, deși deținătorii de tichete reprezintă jumătate din numărul posesorilor unui card, rețeaua unităților alimentare este de peste trei ori mai mare decît cea a comercianților acceptatori de carduri", a concluzionat Sergiu Cone.

Pentagon ecumenic la Sânleani

CINCI BISERICI PE O JUMĂTATE DE HECTAR

Satul Sânleani aparține comunei Livada și se află la doar cinci kilometri de Arad. El a fost fondat, prin anii 1850, de către reformații maghiari. În acest moment, în localitate trăiesc aproximativ 1.700 de oameni. Majoritatea dintre ei, români.

Ceea ce atrage atenția trecătorului în Sânleani sunt cele cinci biserici - fiecare de altă confesiune, dar - grupate, toate, pe o suprafață de aproximativ 5000 de metri pătrați, în jurul școlii. Dacă în cazul celor mai nou construite, apropierea de școală a fost o simplă coincidență, pentru bisericile vechi (reformată și baptistă) există o explicație: în trecut, preotul din sat ținea și locul învățătorului, iar unele ore le făcea chiar în biserică. Lucru ce a impus o distanță cât mai mică între cele două instituții.

UN PREOT-FEMEIE LA REFORMAȚI

Cea mai veche biserică din sat este cea reformată (foto 5). Construcția sa a durat 11 luni și a fost finalizată în 1898. Actualmente, comunitatea reformată are singura parohie din sat. Conducerea acesteia este asigurată de preot, epitrop și de un consiliu. Deși este veche, biserica nu e frecventată numai de bătrâni. **„Am adus în cadrul consiliului cât mai mulți reprezentanți ai generației între 30-40 de ani. Prezența tinerilor la acest nivel este foarte importantă"** - crede **Gyöngy Herdean**, parohul bisericii. Chiar dacă profesia de preot-femeie nu este prea obișnuită, slujitorul Bisericii Reformate din Sânleani spune că a fost bine primită de enoriași deoarece, în confesiunea lor, astfel de situații nu sunt izolate.

Cu toate că se simt atașați de preotul-femeie, doar 30% dintre credincioșii reformați vin regulat la biserică. Slujbele se țin în limba maghiară. Excepția o reprezintă cununiile și înmormântările, când preotul vorbește și românește. În ceea ce privește relațiile pe care reformații le au cu celelalte culte, este de amintit organizarea unei **„săptămâni ecumenice"** la începutul fiecărui an, unde sunt invitați reprezentanții tuturor celorlalte biserici din sat. **„Menirea preotului este să apropie națiile și să șteargă ura"** - spune, cu convingere, Gyöngy Herdean.

BAPTIȘTII S-AU LUPTAT PENTRU CREDINȚA LOR

Prezența Bisericii Baptiste (foto 2) în Sânleani este rodul muncii și credinței aceluiași... maghiari. Parcursul său în timp a fost, însă, foarte zbuciumat. După ce baptiștii maghiari au părăsit satul, biserica a trecut la comunitatea baptistă și a fost închisă. În anii următori, localitatea a început să fie populată de tot mai mulți credincioși penticostali. Deoarece ei nu aveau un loc unde să se roage, au intervenit la baptiști pentru a prelua spațiul - și așa nefolosit.

Cu puțin timp înainte de 1989, noua comunitate baptistă formată în Sânleani - de această dată, de origine română - a revendicat clădirea ce îi aparținuse odinioară. Sătenii își amintesc jenați de discuțiile și răfuielile ce au caracterizat acea perioadă.

„Am ajuns până la urmă la o înțelegere. Ei (penticostalii - n.r.) **făceau slujbe dimineața și seara, iar noi între cele două slujbe. Asta a durat până după revoluție, când au primit un loc unde și-au făcut adunare și au plecat"** - povestește **Pavel Pleș**, unul dintre cei mai bătrâni credincioși baptiști din sat.

De altfel, aproape toți cei 16 baptiși care frecventează biserica din localitate sunt bătrâni. Se pare că tinerii sunt mai atrași de „oferta urbană". Asta cu toate că **„predicatorul"** este trimis din oraș. În ultima perioadă, însă, serviciile religioase au fost ținute de predicatorul din Zimand. Ceea ce îi mulțumește nespus pe localnicii baptiști.

ȘVABII DIN GERMANIA NU ȘI-AU UITAT BISERICA

A treia, în ordinea vechimii, este Biserica romano-catolică (foto 3). Ea a fost construită în anul 1932, în locul unei foste case de rugăciuni. Majoritatea adepților confesiunii romano-catolice erau, pe atunci, șvabii - populație care ocupa o bună parte din sat. În timp însă, ei au emigrat. Acum, nemții din Sânleani pot fi numărați pe degetele de la două mâini. **„De când au plecat ei, biserica este frecventată mai mult de maghiari. Împreună cu cei din Livada, suntem cam 115 credincioși romano-catolici, dar numai vreo 40 mergem, duminică de duminică, la biserică"** - spune **Elena Șüli**, îngrijitoare a bisericii.

Biserica din Sânleani aparține Parohiei Livada-Sânleani. Dintotdeauna, a existat un singur preot pentru cele două localități. Slujbele se țineau alternativ: într-o duminică la Livada, în cealaltă la Sânleani. Același sistem se păstrează și acum. Doar că, astăzi, Parohia nu mai are preot, motiv pentru care se apelează la cel din Zimand. Slujbele sunt ținute atât în limba maghiară, cât și în germană. Iar dacă în sală se află și credincioși români, preotul vorbește și în română.

Cu toate că numărul credincioșilor romano-catolici din sat nu este mare, biserica este foarte bine întreținută. Iar acest lucru se datorează în primul rând nemților din Sânleani plecați în Germania. Cu toate că și-au părăsit de mult timp meleagurile natale, ei se dovedesc a fi foarte sensibili în chestiunile legate de religie. De aceea contribuie cu bani de fiecare dată când se face ceva pentru biserica de care au aparținut.

ORTODOCȘII NU-I DUȘMĂNESC PE CEILALȚI

Majoritatea populației din Sânleani aparține religiei ortodoxe. Cu toate acestea, biserica din sat (foto 1) este destul de mică. Asta pentru că ea a fost construită prin anii '70, perioadă în care numărul ortodocșilor din localitate era mai redus. Oameni cu credință în Dumnezeu, ei au pus mână de la mână și au contribuit efectiv la ridicarea sfântului lăcaș, în locul unei bisericute mai vechi și neîncăpătoare. Lucrările au durat până în 1975, când a avut loc sfințirea bisericii.

În acest an, a fost terminată și amplasată în fața bisericii și o troiță din marmură. **„Ea a costat 70 de milioane de lei și a fost ridicată numai din donații ale credincioșilor. Troița reprezintă un simbol al credinței oamenilor"** - spune **Florea Gomboș**, parohul Bisericii Ortodoxe din Sânleani. El slujește aici din anul 1987, iar acum are în grijă aproximativ 180 de familii de ortodocși. Ca peste tot însă, doar o parte a acestora frecventează regulat biserica. Dar este îmbucurător faptul că vin foarte mulți tineri.

Cât privește relația Bisericii Ortodoxe cu celelalte culte din sat, părintele Gomboș ține să precizeze: **„Colaborăm cu fiecare. N-avem probleme, nu ne dușmănim... Cu toate că, în ultimii 14 ani, șapte familii de ortodocși au trecut la penticostali."**

CULTUL PENTICOSTAL - ÎN PLINĂ ASCENSIUNE

Penticostalii din Sânleani s-au înmulțit simțitor în ultimii ani. În acest moment, în funcție de numărul adepților, ei ocupă locul II în sat, după ortodocși.

Biserica penticostală (foto 4) este cea mai nouă din localitate. Ea a fost construită în 1990, cu truda și sudoarea credincioșilor. Necesitatea noii construcții a fost determinată atât de neînțelegerile cu baptiștii, cât și de nevoia unui spațiu mai mare. Întâmplător, Consiliul Local Livada le-a oferit penticostalilor un teren aflat în imediata apropiere a celorlalte patru biserici. S-a întregit, astfel, „zona ecumenică" din sat.

Acum, Biserica Penticostală are aproximativ 150 de membri - persoane majore, cărora li se mai adaugă încă 150 de copii. Marea majoritate a celor care vin aici, în fiecare duminică, pentru a se ruga și a asculta cuvântul Domnului, sunt din Sânleani. Pastorii care predică în această biserică sunt, însă, din Arad.

DIANA DUȚU
Foto: ONORIU FELEA

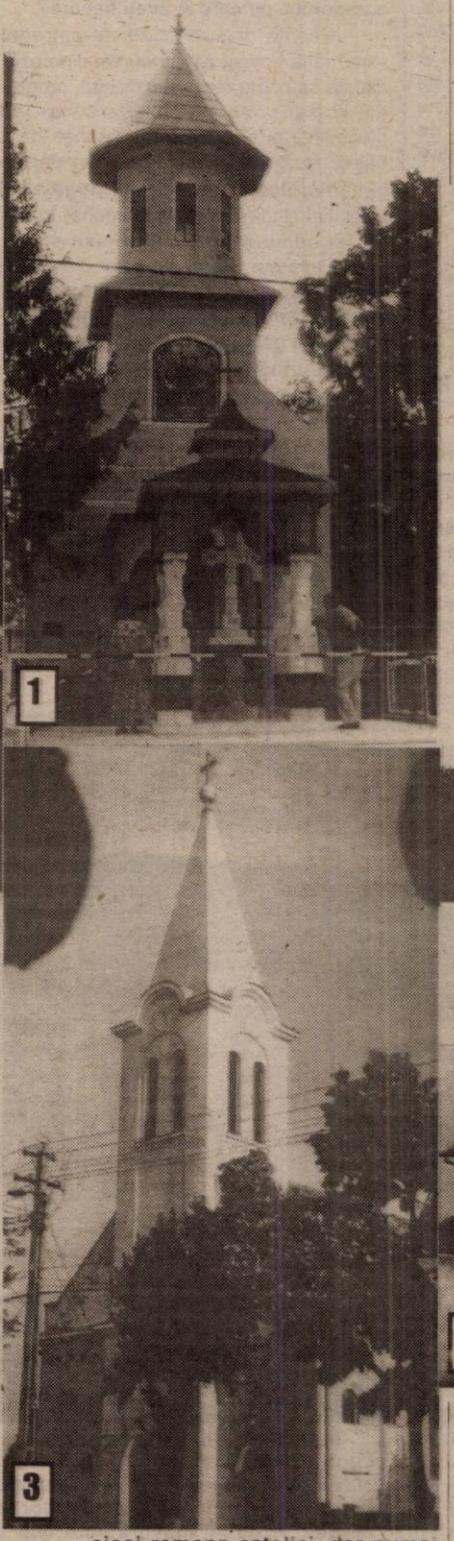

RETROCEDAREA CASTELULUI PELEȘ - DAR NU ORICUM

Partidul Umanist din România a luat cunoștință de solicitarea Regelui Mihai I de Hohenzollern și a Principesei Margareta, referitor la retrocedarea Complexului Peleș Sinaia către familia regală.

Consecvent principiului respectării poprietății, promovat de doctrina umanistă, PUR se pronunță pentru retrocedarea castelului Peleș Regelui Mihai, dacă din documente reiese dreptul de proprietate al acestuia.

În aceste condiții, PUR consideră că familia regală ar trebui să plătească toate cheltuielile de întreținere și reparații efectuate de statul român până în prezent obiectivelor vizate.

PUR militează pentru respectarea și garantarea proprietății private încă de la înființarea sa în 1991 și consideră că de acest drept trebuie să beneficieze oricare cetățean.

Reamintim că Partidul Umanist din România este prima formațiune politică ce a inițiat proceduri pentru modificarea Constituției, în sensul garantării, și nu doar ocrotirii proprietății private.

***

PUR solicită o întâlnire cu Patriarhul României

Îngrijorat de creșterea fenomenului infracțional în rândul copiilor fără familie precum și de periclitarea imaginii României din cauza adopțiilor ilegale, Partidul Umanist din România a solicitat o întâlnire Preafericitului Părinte Patriarh Teoctist, Patriarh al Bisericii Ortodoxe Române, pentru a analiza împreună posibilitatea instituirii unui sistem educațional pentru acești copii.

Propunerea umaniștilor se referă la înlocuirea actualului sistem cu unul gestionat de Patriarhia Română.

Concret, Partidul Umanist din România propune înființarea de unități educaționale pe lângă mănăstirile din țară, în paralel cu asigurarea fondurilor necesare dezvoltării spațiilor de cazare și întreținere.

Biroul de Presă al PUR

„O PALMĂ DE CAPITALISM PE OBRAZUL ECONOMIEI ROMÂNEȘTI"

◆ Dialog cu IONEL RUSU - președintele sindicatului ASTRA TRINITY VAGOANE ARAD

Președintele sindicatului ASTRA TRINITY VAGOANE spune că privatizarea începe să dea roade

– Au trecut peste doi ani de la privatizarea întreprinderii de vagoane. Cum a perceput sindicatul schimbarea?

– Schimbarea la care vă referiți este fundamentală pentru viitorul ASTREI în lupta pentru păstrarea și cucerirea a noi segmente de piață. Ea are două componente întrepătrunse în strictă interdependență. În primul rând, schimbarea la nivel tehnic și tehnologic ca rezultat al investițiilor, cu care suntem aproximativ la jumătatea drumului, dat fiind faptul că acestea sunt programate pe cinci ani postprivatizare. În al doilea rând, e vorba de conștientizarea noilor raporturi de muncă în sistem privat, unde instituția sindicală are un rol fundamental în privința negocierii și reprezentării pe de o parte, iar pe de altă parte apare impactul psihologic și intelectual în fața tehnicii moderne care și-a făcut simțită prezența în câteva secții și servicii până în prezent. Dacă ne-ar vizita un observator neutru, care să presupunem că ne-a cunoscut în urmă cu mai mult de doi ani, ar putea constata faptul că ASTRA reprezintă o palmă de capitalism pe obrazul economiei românești.

– Pe ce vă bazați când afirmați acest lucru?

– Desigur pe realitatea confirmată de fapte. În ASTRA, la ora actuală majoritatea covârșitoare a componentelor de vagoane care au forme fizice și tipologice deosebit de diverse, se debitează cu plasmă comandată și asistată de calculator. Sursele de sudură sunt deosebit de performante, iar în acest domeniu a apărut și robotica de sudare de la care se așteaptă performanțe deosebite. Investiția continuă după un program stabilit și în final vor crește performanțele de producție, calitate economică și firește socială pentru membrii sindicatului.

– Cum s-au adaptat vagonarii la noile tehnologii? Vă întreb aceasta ținând cont că americanii au făcut restructurări masive, angajații simțind mereu amenințarea șomajului.

– Spre satisfacția generală și a mea personală angajații nu numai că s-au adaptat peste așteptări de repede noilor mașini și utilaje ci au făcut un fel de pasiune întrecându-se pentru progres. În foarte multe situații, muncitorii din zonele unde încă nu s-au realizat modernizări îmi cer să fac presiuni la adresa patronatului pentru a urgenta programul de investiții. Aceste trăsături ale angajaților îmi dau o anumită mândrie de breaslă și îmi întăresc poziția pentru următoarele acte de negociere colectivă. Din fericire, pentru viitorul uzinei, în urma atâtor trieri de personal ne-au rămas angajați foarte buni (cu foarte puține excepții neconforme) și cu o medie de vârstă relativ tânără, de unde și elasticitatea de mișcare și mulare a personalului în uzină. Cu regret, trebuie însă să recunosc că ultimele restructurări din anul 2000 au scos din uzină și foarte mulți profesioniști a căror lipsă o simțim și acum în toate sferele de activitate.

– Într-un interviu acordat ziarului nostru, după ultima restructurare, făceați recomandarea celor disponibilizați să urmeze cursuri gratuite, în special pentru meseria de sudor. A avut efect această recomandare?

– Mă bucură acest remember al d-voastră. Atunci, împreună cu liderii de sindicat din uzină și cu consultarea directorilor executivi am anticipat că, ASTRA va avea nevoie acută de sudori buni și ar fi fost o șansă excelentă ca aceștia să se formeze tot din vagonarii care aveau experiență de uzină în construcția de vagoane. Am primit la vremea respectivă sprijinul Agenției județene de formare profesională, însă spre marea mea decepție din 600 de oameni care au fost disponibilizați în iulie 2000 doar 5 au răspuns demersului meu, iar acțiunea a eșuat deși era gratuită. Este posibil ca unii din ei să fi fost luați de mirajul sumelor de bani compensatorii, care au fost obținute greu de către sindicat la plecare, crezând că nu se vor epuiza. Realitatea a fost alta...

– Avem informații că în ultima vreme au început să se facă angajări la ASTRA TRINITY.

– Este adevărat. În mare parte sunt reangajări de fapt, în special sudori. În ultimele două luni s-au angajat circa 130 de muncitori. Regulile de angajare, respectiv reangajare, le-am abordat, conform Contractului Coletiv de Muncă, cu conducerea societății. Numărul de angajați și structura pe profesii în mod firesc, este în competența administrației.

– În final, cum sunt raporturile dintre sindicat și patronat, din pozițiile antagonice pe care le aveți fiecare?

– Esența disputei sindicat-patronat este teoria potrivit căreia numai din poziții diferite se poate realiza echilibrul, progresul social și economic. Personal, ca președinte al sindicatului am șansa de a activa fără nici o intimidare din partea nimănui, deoarece eu sunt angajat al instituției sindicale. Nu subordonat în nici un fel administrației. Așa cum spune legea, apărăm interesele celor pe care îi reprezentăm printr-un sistem sindical riguros și serios, activând în baza statutului propriu garantat de lege. Liderii sindicali din uzină sunt oameni serioși ce au dobândit experiență, formăm o echipă bună, iar în momentele mai grele inițiem întruniri cu administrația societății pentru lămuriri, revendicări și comunicări reciproce referitoare la starea de fapt de la locurile de muncă. ASTRA încă nu a ajuns unde îi este locul în ce privește performanțele economice și sociale pe care le are în plan. În prezent mai avem probleme deosebite generate de trecerea de la clasic la nou, însă prin efort conjugat sperăm să mai facem un pas uriaș înainte.

FLORIN TRUȚ

Modernizarea fabricii, unul din punctele forte ale americanilor, a trimis în șomaj o mulțime de vagonari

– Cum se reflectă noua conjunctură economică a fabricii în veniturile angajaților?

– Conjunctura economică favorabilă angajaților sperăm să vină în următoarele luni. Spun asta, pentru că de la negocierile din martie de anul trecut, datorită faptului că uzina nu a realizat profit, patronatul nu ne-a acceptat nici o corecție la salarii, fapt ce tinde să agraveze raporturile dintre noi. Nu mă feresc, dimpotrivă vreau să accentuez că în ASTRA se muncește incomparabil mai mult față de perioada când societatea era cu capital majoritar de stat. Este adevărat că veniturile sunt ceva mai bune, dar și efortul membrilor de sindicat este pe măsură. Angajații au înțeles în mai multe rânduri faptul că regulile economice sunt dure în economia capitalistă, dar cerem să ne înțeleagă clar că și regulile sociale în economia capitalistă trebuie să fie la același rang. Un prim pas în abordarea socială a lucrurilor l-am făcut obținând tichetele de masă prin semnarea contractului cu furnizorul de tichete. Urmează ca la sfârșitul lunii august sau începutul lunii septembrie Ministerul de Finanțe să comunice suplimentarea numărului acestora. Este posibil ca după această suplimentare să nu avem repartiție maximă de tichete, aceasta urmând să se regularizeze pe parcurs. Aceste chestiuni din nefericire sunt miticisme, care în loc să se reglementeze simplu și eficient, crează nervi și nemulțumiri în rândul angajaților prin incompetență și birocrație.

BT ieftinește creditele

Începând cu data de 6 august a.c., clienții Băncii Transilvania beneficiază de o reducere cu două puncte procentuale a nivelului dobânzilor la credite. Această măsură este atât o rezultantă a raportului clienți performanți - dobânzi avantajoase, cât și a faptului că banca a căutat permanent să mențină dobânzile active în limitele de mijloc ale pieței.

Politica de creditare de care beneficiază clienții Băncii Transilvania a avut o importantă contribuție la creșterea semnificativă a portofoliului, la finele lunii iulie a.c. nivelul plasamentelor în credite înregistrând o creștere cu 65,8% față de 31 decembrie 2000.

Principiile conform cărora se vor contracta credite de la Banca Transilvania rămân în continuare bonitatea și planul de demarare/dezvoltare a afacerii, firmele și persoanele fizice - clienți ai băncii - întrunind cu succes aceste criterii.

Documentar arădean privind preluarea guvernării

„CARTE ALBĂ" CU PAGINI ÎNTUNECATE (II)

În perioada 1996-2000, procesul de privatizare a unităților din industrie, construcții, transporturi, comerț și parțial agricultură s-a amplificat. Practic, cea mai mare parte a societăților din portofoliul proprietății de stat au fost transferate către sectorul particular, la ora actuală doar la două unități mari din industrie - S. C. UTA S. A., S. C. ARIS S. A. - nereușindu-se acest proces. Și totuși, rezultatele pozitive pe planul restructurării și redresării unităților n-au apărut. Dimpotrivă, se poate spune că pe planul eficienței economice, al consolidării relațiilor de piață au apărut efecte contrare.

Ajustări paradoxale, evolutii negative autentice

Deși la finele anului 2000 cea mai mare parte a unităților de stat au fost privatizate, ponderea statului în cifra totală de afaceri este la fel de mare, acest paradox fiind posibil ca urmare a scăderii generale a volumului de activitate la aceste unități, concomitent cu menținerea și chiar creșterea producției în companiile și regiile statului și autorităților locale, cum sunt: producția și desfacerea petrolului, energia electrică și termică, transportul și distribuția gazelor naturale, transportul feroviar, distribuția apei, transportul public, întreținerea drumurilor etc.

Din păcate însă, aceste sectoare funcționează în sistem de monopol, care și-au stabilit în mod discreționar prețurile și tarifele, de câteva ori peste medie, perioada martie-mai anul 1997 fiind din acest punct de vedere cea mai nefastă. Scăderea performanțelor economice și deterioarea parametrilor calitativi ai activității sunt confirmate cel mai convingător de prezentarea în termeni comparabili a veniturilor totale ale societăților comerciale, de la 1.166,7 milioane dolari în 1996, la 1.094,6 milioane dolari în anul 2000, ceea ce repezintă o dinamică negativă de 6,2%. În economia județului se înregistrează un volum nou de arierate (cu 20 puncte procentuale mai mari ca în 1996) precum și un nivel însemnat al producției pe stoc, dovadă că mult trâmbițatele schimbări pe planul reformei, ale redresării economice sunt de fapt evoluții negative autentice. Alte argumente: profitul net al agenților economici arădeni a scăzut în cei patru ani cu 43%, iar pierderea netă a crescut de peste 5 ori, menținându-se gradul scăzut de capitalizare și creșterea cu peste 25% a cheltuielilor financiare cu dobânzile și penalitățile, ceea ce ne arată cât de drastic s-a înrăutățit mediul de afaceri și performanțele economice ale societăților comerciale. Până și capitalul social al societăților comerciale arădene a înregistrat, în termeni comparabili, o scădere spectaculoasă, de la 474,3 milioane dolari în 1996 la 123,1 milioane dolari în 2000.

Confirmând încă o dată valabilitatea raportului (nefiresc desigur): ajustări paradoxale -evoluții negative autentice.

Agricultura - din ramură de bază o... bază a regresului economic

Agricultura județului avea în 1996, în cea mai mare parte, încheiat procesul de reconstituire a dreptului de proprietate, urmând ca în perioada 1996-2000 să fie efectuată privatizarea fostelor IAS și să se restituie celor în drept terenurile agricole până la 50 ha și pădurile revendicate de foștii proprietari particulari sau composesorali. Ambele obiective au rămas însă la sfârșitul mandatului nefinalizate, dar consecințele demarării acestora prin actele normative elaborate și dezordinea instaurată în administrarea unităților sunt evidente. Fostele unități de stat și-au încetat în cea mai mare parte activitatea, complexele zootehnice s-au depopulat (practic, în județ mai funcționează unul de porcine și trei de bovine și nici unul cu profil apicol) iar terenurile arabile au rămas necultivate. Suprafața rămasă neînsămânțată a crescut în patru ani de peste 10 ori (de la 5.528 ha la 59.870 ha), iar randamentele agricole exprimate în producțiile medii și comparate ca medii pe mai mulți ani (anul 2000 fiind excesiv de secetos) înregistrează scăderi mai accentuate, ca de exemplu: grâu și secară 18%; floarea soarelui și alte plante tehnice 25-30%; ouă 32%.

Sunt date comparative care atestă - dacă mai era cazul - că agricultura județului, cândva ramură de bază, ocupând primele cinci locuri în țară, a devenit în numai patru ani o... bază de declin economic, de producții scăzute și de experimente nereușite. Ne referim la instituirea cunoscutelor „cupoane agricole", ale căror valori nu acopereau nici creșterile de preț la îngrășăminte și carburanți, la politica inexistentă privind exploatațiile agricole, tarifele vamale pentru produsele agroalimentare din import, nesprijinirea unităților care să asigure efective matcă valoroase, lipsa de stimulente financiare pentru achiziția de utilaje agricole și pentru integratorii de produse agricole.

D. NICA

PRAZNICUL ADORMIRII MAICII DOMNULUI - O SĂRBĂTOARE A BISERICII ȘI A TÂRGULUI

Credincioșii de rit ortodox și catolic au sărbătorit ieri Praznicul Adormirii Maicii Domnului, Sfânta „Maria Mare" cum e numită sărbătoarea în limbajul popular. Cei mai evlavioși sau cei cărora slujba le-a permis un mic răgaz de o zi sau două s-au îndreptat spre mănăstirile Hodoș-Bodrog, Gai, Feredeu, bazilica Maria-Radna. Pretutindeni aceeași simbioză între laic și profan ceea ce face ca sărbătoarea să devină un eveniment ce aparține deopotrivă lumii bisericești dar și cetății, târgului.

DRUMUL „ISPITELOR"...

La Radna, pe terenul ce se întinde în fața fostei mănăstiri a franciscanilor, actuala basilică catolică, credincioși de etnii diferite (români, sârbi, bulgari, maghiari), cei mai mulți de pe Valea Mureșului, veniți în pelerinaj erau întâmpinați de o sumedenie de tarabe pline cu de toate, de la șlapi, lenjerie intimă, dulciuri până la obiecte de cult - lumânări, icoane, statuete. Muzică de toate genurile răsuna de pe mesele comercianților de casete audio așa încât cântările sacre ale corului din Biserică, în ciuda difuzoarelor, abia mai răzbăteau la urechile pelerinilor „pierduți" în învălmășeala lumească. Un adevărat talcioc care pentru mulți devenise singura motivație de a veni la Radna.

Slujba la Bazilica Maria Radna...

Csukei Kalman comercializa statuete ale Sfintei Fecioare. Ca în fiecare an a venit din Harghita să mai facă niște bani dar, din nefericire anul acesta nu se prea face vânzare bună. La fel spunea și **Herceg Laszlo** ce încerca să-și vândă pălăriile de pai „Anul acesta nu prea merge, în schimb în urmă cu 5, 10 ani lucrurile stăteau cu totul altfel; acum las și din preț și tot nu reușesc să vând."

O explicație ar fi cea oferită de polițiștii ce se plimbau prin mulțime - aici era în gardă întreg efectivul de la Lipova și de la posturile localităților din împrejurimi, plus o grupă de jandarmi - „E zi lucrătoare și nu prea a venit atâta lume. Când se întâmplă să fie sâmbăta sau duminica sunt mult mai mulți. Anul acesta nici măcar autocare nu sunt atâtea ca în alți ani". Singurii care le dădeau de furcă erau hoții de buzunare pe care încercau să-i ochească prin învălmășeala de acolo.

...ȘI CEL AL PENITENȚEI

După ce cu greu îți deslipești ochii de la tentațiile vizuale ce te provocă de peste tot și ridici privirea zărești turlele bisericii ce-ți amintesc de sărbătoare. Începe urcușul spre lăcașul de cult - pe măsură ce te apropii oamenii devin mai tăcuți, mai liniștiți. Pe acest drum l-am întâlnit și pe **badea Nichita** de la Covăsânț. Cu un rucsac în spate, ce părea destul de greu, cu un tablou ce-i purta semnătura, în mână, moșul urca încet spre biserică. „Poate reușesc să vând vreun tablou de-al meu pe aici, nu trăiesc din asta , este numai o pasiune de-a mea, am fost zugrav de meserie" ne povestea Nichita. L-am lăsat să-și prezinte tablourile și am urcat în continuare - ne așteptau scările ce duceau până aproape la ușa bisericii. Tradiția spune ca pelerinii să le urce în genunchi, ca semn de smerenie și pentru a le fi iertate păcatele. Puțini au fost cei care s-au încumetat la un asemenea supliciu; printre ei o fetiță de 12 ani, din Vinga, **Murariu Panda Janina** împreună cu mama ei. Făceau gestul acesta cu bucurie „Să ne ierte Dumnezeu păcatele"

Catedrala Ortodoxă din Arad a fost arhiplină

Bazar cu cele lumești în preajmă

Pe panta dealului din spatele bisericii copii și tineri scormoneau cu înfrigurare pământul pentru a găsi „lacrimile Maicii Domnului", plante asemănătoare unor rădăcini care pot fi culese doar în această zi. Fericiții care le găsesc le vor duce acasă și vor fi binecuvântați în tot timpul anului de către Fecioara Maria.

***

Credincioșii care nu au ales mănăstirea ca loc de pelerinaj la această sărbătoare au participat la slujbele oficiate în Bisericile Ortodoxe din oraș. Catedrala Ortodoxă, celelalte biserici au fost pline de credincioșii ce s-au bucurat împreună la Praznicul Adormirii Maicii Domnului.

Grupaj realizat de:
MONICA ARDELEAN
CĂTĂLINA LATU
Foto: ȘT. MATYAȘ
ONORIU FELEA

CU CIZMELE IMPERTINENȚEI NU POȚI INTRA ÎNTR-UN TEMPLU AL CULTURII (3)

CONTRApunct

Mă bucură ecoul pe care l-am suscitat în rândul unor importanți oameni de cultură - scriitori și jurnaliști arădeni - precum și în zona vieții academice, universitare locale (de la ambele Universități), prin foiletoanele publicate în cotidianul „Adevărul", legate de activitatea Bibliotecii județene. De asemenea, m-a impresionat promptitudinea și seriozitatea factorilor județeni de decizie și atitudinea corectă a reprezentanților Guvernului în teritoriu, care nu pot rămâne indiferenți față de această nouă și penibilă „șifonare" a imaginii județului Arad, fie ea în țară, fie în străinătate, chiar dacă prejudiciul ar fi de numai 10 (zece) milioane de lei. Chestiunea este, în esență foarte gravă, întrucât, asemenea proverbului: „Azi furi un ou, mâine un bou!"; azi furi o „carte", mâine, cine știe, o să vinzi un sfert, ori jumătate din patrimoniul bibliotecii! Doamne ferește!

Pentru că am enunțat cuvântul patrimoniu, doresc să subliniez că el este evaluat, oficial, la peste **20.000 volume de carte veche - românească și străină** - dintre care, mai multe mii de volume se află într-o avansată degradare, necesitând o cât mai rapidă (și competentă) restaurare-carte! Numai că, „distinsa" directoare în loc să se „bată" pentru un laborator propriu și eficient, ori pentru ca Laboratorul de pe lângă Oficiul de Patrimoniu Arad, să fie înzestrat, tehnic și cu specialiști instruiți, cum există la Timișoara și Oradea (ca să ne referim doar la două județe limitrofe) dumneaei se ocupă, în mod ridicol, de „ludoteci", fără a chibzui prioritățile ce se impun! Deoarece pentru intrarea noastră în Uniunea Europeană un punct distinct îl constituie și informatizarea, difuzarea și înmagazinarea informațiilor (activitate ce vizează, implicit, bibliotecile) nu este chiar așa de greu să te lupți pentru unele fonduri comunitare, dat fiind că multe dintre colecțiile acestei Biblioteci sunt de interes European! Dar, pentru aceasta, distinsă doamnă directoare, trebuie să iubești cu adevărat cărțile și biblioteca, nu să faci din instituție un „bâlci", o „găinărie" cu ouă rău mirositoare!

Există în județul Arad opt-zece edituri arădene, care se afirmă tot mai competent nu numai pe plan local, dar și pe plan național și internațional, prin participări meritorii la târguri de carte interjudețene, naționale și internaționale. Amintesc doar câteva dintre ele: Fundația Culturală „Ioan Slavici" Ed. „Mirador", „Multimediea", „Gutenberg", „Trinom", „Concordia", „Ivan Krasko" (din Nădlac), editurile celor două universități, „Aurel Vlaicu și „Vasile Goldiș", sau cele în limbile minorităților naționale, toate tipăresc anual între 250 - 300 de titluri de beletristică (poezie și proză), carte tehnică, științifică, istorică, didactică, medicală etc. Vă întreb, „distinsă" doamnă directoare, v-ați întâlnit măcar o singură dată - repet, măcar o singură dată? - cu reprezentanții acestor edituri, care vă pot **dona** întreaga lor producție editorială, fie pe CD, fie pe dischete sau prin e-mail, pregătind astfel Biblioteca județeană pentru **Internet,** fără nici o cheltuială de la buget? Este culmea nerușinării să sfidezi aceste edituri a căror producție de carte dau însuși profilul cultural de astăzi al Aradului, edituri care contribuie, prin cărțile tipărite, la multiculturalitatea acestui spațiu distinct, de pe frontiera de vest a țării! În Biblioteca virtuală a viitorului, pe Internet, Aradul trebuie să intre tocmai prin specificitatea sa locală, prin această producție de carte născută în edițiile, tipografiile și în redacțiile cotidianelor și săptămânalelor locale, arădene, pentru a pune la dispoziția diasporei românești, cercetătorilor din întreaga țară, profesorilor universitari, străinilor interesați de Arad, de mediul economic de afaceri din acest colț de țară, întreaga informație culturală, istorică, literar-umanistă, economică, agricolă etc. a județului și municipiului. Dar, pentru a realiza toate aceste lucruri, fără mari cheltuieli bugetare, trebuie să cunoști, să stăpânești problemele specifice ale muncii bibliotecărești și nu să umbli numai după afaceri de căpătuială. Într-o Bibliotecă publică, de valoarea celei județene din Arad, afacerile personale nu au ce căuta, munca trebuie să fie numai pentru comunitate. De asemenea, Biblioteca virtuală locală pe Internet va trebui, tot fără eforturi mari financiare, decât cu știință și bunăvoință, să stabilească legături punctuale cu toate cotidianele și săptămânalele locale, pentru a primi, prin e-mail, prin poșta electronică, cele mai interesante articole, editoriale, pagini speciale, dezbateri, mese rotunde etc. pentru realizarea **Bibliografiei locale pe Internet**, care, de asemenea, să fie pusă la dispoziția celor interesați de Arad, Internetul fiind cel mai ușor mijloc de a păstra legătura cu țara și cu întreaga lume!

Evident, **Internetul**, mediu alternativ al cunoașterii, nu înlocuiește cartea; fondul se îmbogățește permanent, alături de donații, și cu achiziții de noi cărți. Numai că la acest capitol politica de noi achiziții editoriale are foarte mari carențe, pe care nimeni nu le-a cercetat în mod competent până în prezent! Este inadmisibil, rușinos, să folosești aproape o treime din bugetul pe anul acesta, de 300.000.000 lei, acordat de către Consiliul județean pentru achiziții de noi cărți, deci aproape 100.000.000 lei, pentru cărți lipsite de orice valoare pentru marele public, într-o perioadă financiară atât de grea cum ne aflăm în această tranziție! Numai pentru această chestiune de fond, de conținut al muncii bibliotecărești, ar trebui să părăsești imediat instituția și să vină aici o persoană competentă, cu dragoste pentru cultura și spiritualitatea arădeană! Să înglobezi bugetul **Bibliotecii**, în valută, cu circa o sută de milioane de lei, constând în contracte cu SRL-uri de care nu a auzit aproape nimeni, fără să-ți treacă prin gând că din acei bani ai putea organiza un **laborator de conservare - restaurare carte** este, după opinia noastră, o adevărată impolitețe culturală și managerială!

În speranța că mai marii Consiliului județean vor parcurge articolele noastre și că vor lua unele măsuri reparatorii pentru **Biblioteca**, încheiem serialul nostru aici, deși ar mai fi încă multe lucruri de spus.

EMIL ȘIMĂNDAN

FITNESS ȘI BODYBUILDING - PASIUNILE FORTE ALE TINERILOR ARĂDENI

A devenit o modă printre tineri să frecventeze sălile de culturism sau de fitness. Un corp bine clădit impresionează întotdeauna și pe de altă parte e mult mai sănătos. Cam acestea au fost argumentele care ni le-au spus cei câțiva tineri cu care am stat de vorbă în timp ce „trăgeau la fiare" în cele două săli de la Casa Sindicatelor din Arad.

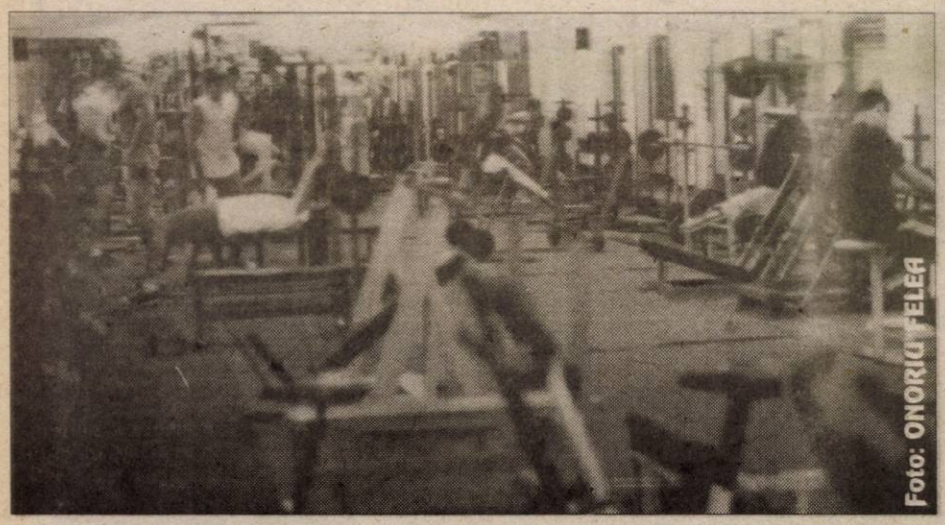
Foto: ONORIU FELEA

Siluetele de vară se pregătesc iarna

La Casa Sindicatelor, pe lângă sala de culturism de la subsol mai e o sală mai mică, mai delicată unde doamnele și domnișoarele (15-60 ani) vin pentru a lucra la aparate. D-na **Stoian Florica**, instructor, fost sportiv de performanță ne spune că aici „nu se vine pentru a face sport de performanță, culturism, ci pentru a te menține în formă sau a slăbi".

Misia dumneaei este să prezinte aparatele, fiecare cărei grup de mușchi se adresează și să dea sfaturi de ordin teoretic.

De dimineața până seara se perindă prin sală, tinere dar nu numai, care arată mai bine sau mai puțin bine și „zăbovesc" antrenându-se o oră sau două. Din păcate, nu foarte multe sunt și perseverente „vin o lună apoi renunță", dar sunt și cele care vin regulat.

Cea mai mare fluctuație e iarna, toamna. În sezonul estival sunt mai puține cliente, cele mai multe vin după orele de serviciu. Avocat, medici, profesoare, funcționare, muncitoare, indiferent de categoria socială, românceles sunt preocupate de imaginea lor. Din păcate vin și cele foarte tinere pentru care sala de fitness nu e cel mai potrivit loc - „e mai sănătos pentru ele să practice sporturile aerodinamice: aerobic, atletism, înot" dar se pare că „moda" e o autoritate mult mai puternică decât orice argument".

Și ceea ce ni s-a părut demn de admirat e faptul că fetele ce frecventează sala de fitness nu o fac pentru „a-și prezenta mușchii și siluetele, ci pentru a le forma, a le lucra". Rezultatul îl cunoașteți: e vară și bulevardul e plin de fete.

Cultura ... trupului

Una din cele mai cunoscute săli de bodybuilding (culturism) din Arad este „Classic Bodybuilding Club", aflată la subsolul Casei de Cultură a Sindicatelor. Aici își modelează corpul culturiști de performanță, de la Clubul „Astra", care au fost medaliați la campionate naționale, dar și amatori dornici să-și ajusteze formele, să-și „sculpteze" mușchii, să-și mențină tonusul.

Sala este frecventată de la 9 dimineața, până la 9 seara. Vii când vrei, îți faci programul de antrenament și pleci. **„Aici nu vii ca să te distrezi, să vorbești cu oamenii, ci ca să lucrezi"**, ne spunea unul din băieții care „trage la fiare". Așa și este. La sală simți o atmosferă de muncă îndeplinită cu seriozitate.

Este o prejudecată că la sală găsești doar băieți tineri cu mușchi. Într-adevăr, ei sunt majoritari, însă sunt și femei, și persoane mai în vârstă. La orele de vârf, sunt aproape 40 de oameni în sală. Și dacă își imaginează cineva că nu ai ce căuta aici dacă ești mai slab, ori mai gras, nimic mai fals. Fiecare începe exercițiile la sală pentru că vrea să „repare" un defect. Apoi, îi intră în sânge... Și dacă noii-veniți nu sunt familiarizați cu aparatele sau cu exercițiile, antrenorul Mihai Dehelean este aproape tot timpul prezent și, dacă nu, obișnuiții sălii îți răspund oricând la întrebări, te ajută.

Fost boxer de performanță, Mihai Dehelean este antrenor de culturism de 20 de ani. **„Asta știu cel mai bine să fac"**, spune el. La sală, el este o autoritate care se impune de la sine. **„Nu știu. Asta mai bine îl întrebați pe Mihai. El știe cel mai bine"**, a fost răspunsul pe care l-am primit de la mai mulți băieți, în chestiunea bodybuilding-ului.

Vicecampion național la categoria lui de vârstă (campionul este tot un arădean, Eugen Kantor), Mihai Dehelean se ocupă cu egală solicitudine și de începătorii care bâjbâie printre aparate, și de culturiștii de performanță cu care merge la concursuri. Totuși, oricât ar fi de pasionat de culturism, elanurile nestăvilite ale unor sportivi l-au dus la convingerea că **„trebuie să nu te domine sportul, ci să-l domini tu pe el"**.

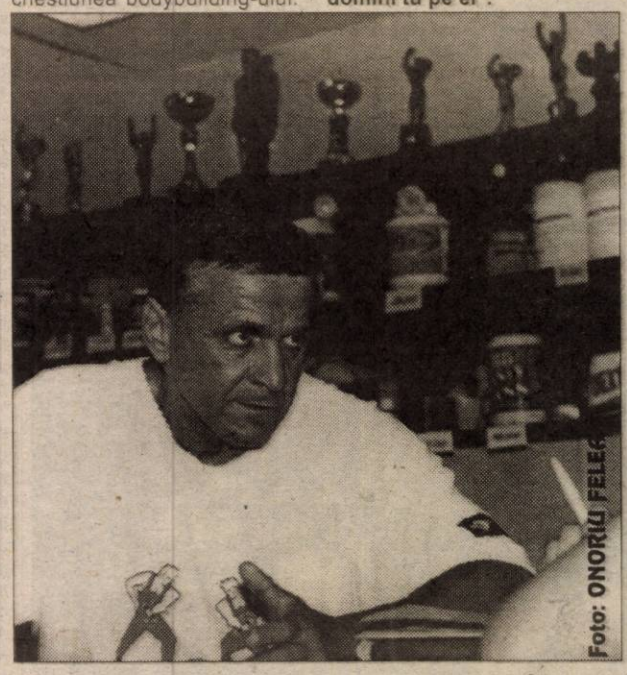
Foto: ONORIU FELEA

Foto: ONORIU FELEA

Cine nu arată mai bine cu mușchi?

Cu M.M., am stat de vorbă după ce și-a încheiat antrenamentul. El vine la sală de ani de zile, lucrează zilnic. Cum a ajuns aici? **„Am făcut fotbal, apoi m-am lăsat. Am ajuns prea slab. Eram uscat. La început m-am apucat să lucrez acasă. Apoi am venit la sală. Cred că așa încep toți, întâi acasă. Văd că progresează, vor să se antreneze mai bine și dau de sală."** Programul de antrenamente și-l ajustează în funcție de orele de serviciu, însă nu trece o zi fără sală.

Cu toate că e destul timp de când se antrenează, M.M. nu își dorește performanță. Doar să arate bine, să se dezvolte proporționat. **„E scumpă performanța, sunt investiții mari"**, crede el. **„Alimentația și produsele specifice ajung la 5 milioane de lei pe lună"**. Ca să poți lucra la sală, ai nevoie de anumite alimente, de un program nutrițional sănătos, riguros și ... scump, ne explică M.M.

◆◆◆

Marcel are 16 ani și frecventează sala de culturism de un an. Prima dată când a venit, l-a adus un coleg de școală care a început mai demult. Motivul? Ca să slăbească. A slăbit, dar de sală nu s-a lăsat **„Aproape în fiecare zi sunt aici. Mă simt mai bine, m-aș plictisi acasă"**.

De când a mai dat jos grăsimea și a pus mușchi, Marcel a observat că are mai mult succes. **„Nu numai la fete e important să arate bine. Și la băieți contează cum arată"**, crede el. Deși nu mai are probleme cu țesuturile adipoase, Marcel se ține încă departe de dulciuri. Îi e greu să se abțină, dar merită.

LA TRÂNTĂ CU KILOGRAMELE

Monica K. e personajul ideal pentru orice reclamă a produselor de slăbit. De la 120 de kg a ajuns, în 7 luni, să scape de mai bine de 50. Incredibil.

Așa exclamau toți prietenii care au văzut-o după acest răstimp: „Nu mă recunoșteau imediat, trebuia să-i strig de câteva ori ca să își dea seama cine sunt."

Noi am întâlnit-o la sala de fitness de la Sindicate. Lucra de zor pentru a câștiga lupta cu cifrele... de la cântar.

Imaginea din ochii celuilalt

Până la reîntâlnirea cu medicul care o asistase la naștere, imaginea ei nu prea a deranjat! „Reacția doctorului ginecolog care m-a văzut la ceva vreme după ce am născut m-a convins că trebuie să fac ceva". A primit o carte cu diete alimentare și s-a apucat de treabă, mai exact a învățat să renunțe la tot ce până acum savura cu plăcere (dulciuri, sucuri, salate, mâncăruri). Concomitent a început să facă și sport: aerobic, fitness câte o oră, două pe săptămână.

Secretul

„SĂ AI VOINȚĂ ȘI AMBIȚIE FOARTE MARE", spune Monica. E greu să gătești mâncare pentru cei din jur, ne povestește ea și tu să mănânci legume fierte sau pâine prăjită. Dar răsplata e pe măsura efortului psihic depus - „mă simt mult mai bine, sunt mai sănătoasă, nu atât am vrut să slăbesc din motive estetice, deși și acestea sunt importante cât pentru sănătatea mea."

Apropo, pentru sezonul acesta ea a trecut la o cură de lubenițe - acum se înfruptă doar cu acest aliment - e bun, e gustos, spală rinichii de minune și nici nu îngrașă.

„E important să vrei..."

La aceeași sală, antrenată în același război cu kilogramele am întâlnit-o și pe GABI. Nu este la prima cură, dar aceasta e cea mai serioasă - până acum a slăbit 4 kg pe săptămână, lucrând zilnic câte o oră sau două la aparate

Foto: ONORIU FELEA

„când am fost mică, eram prea slabă".

Așa încât s-a apucat de sport - înot de performanță. A urmat o pauză destul de lungă (prin clasa a IV-a) care a fost fatală pentru siluetă. Adolescența a parcurs-o cu multe kilograme în plus față de greutatea normală. Pasiunea ei gastronomică: ciocolata, prăjiturile și Cola.

Evident că a trebuit să renunțe la ele, dar nu a fost suficient. „Fără sport nu reușesc să slăbesc; cu mâncare, după două zile de înfometare te obișnuiești, e o problemă psihică dar nu e destul". Lucrează la sală intens și în curând va reîncepe și înotul. Cât despre mâncare: o roșie, două și o bucățică de carne fiartă (pui sau vită) sau la grătar - aceasta e masa de bază a zilei.

Și nu e ușor când deschizi frigiderul familiei plin de toate și te mulțumește să iei doar roșii și apă minerală.

La fel ca și Monica (de altfel modelul Gabrielei și totodată demonstrația că se poate slăbi) și Gabi consideră că cel mai important e să ai voință și ambiție. „Nu te lăsa!"

De asemenea, crede că fără sport orice dietă e inutilă - „când o abandonezi și mănânci din nou mâncăruri obișnuite, foarte repede redobândești ce ai dat jos, dar de cele mai multe ori în cantitate dublă."

După câteva experiențe mai mult sau mai puțin reușite, Gabi speră că de data aceasta o să reușească și va demonstra ceea ce trebuia demonstrat: poți să faci orice, chiar și să slăbești, dacă vrei îndeajuns de mult. Monica a făcut-o!

Sfaturi „pline" de duh

Nu ne-am propus să discutăm despre metodele de slăbit, dar dacă majoritatea celor prezente la sală erau preocupate de problemă, am încercat și noi să culegem câteva sfaturi și remarci de la cele trecute prin calvarul kilogramelor:

- 10 kg în plus, peste normal creează celuilalt impresia că ești mai bătrân cu cinci ani. Profitați pentru pensionare.
- nici o dietă nu e eficientă dacă nu e corelată cu sportul.
- 1 l de Coca-Cola reprezintă necesarul caloric pentru o întreagă zi, dacă îi mai oferi organismului calorii și din alte surse, rezultatul va fi foarte „mare".
- pe de altă parte, persoanele grase sunt foarte volubile și sociabile, grăsimea oferă garanția bunei dispoziții...!?

Pagină realizată de Monica Ardelean și Cătălina Latu

FOTBAL

CUPA ROMÂNIEI - TUBORG CONTINUĂ FĂRĂ ECHIPE ARĂDENE

N-am putut sparge nuca...

A.C. UNIVERSITATEA ARAD - POLI TIMIȘOARA 1-2 (0-1)

Scriam în avancronica acestui meci despre faptul că elevii lui Marcel Coraș dau peste prima „nucă" tare din noul sezon, caracterizând astfel divizionara „B", Poli Timișoara. Previziunile noastre s-au adeverit, deoarece gazdele nu au putut sparge „nuca", victoria „alb-violeților" fiind una fără dubii, pe deplin meritată.

Universitarilor arădeni le-a lipsit tupeul, în sensul bun al cuvântului iar jucători precum Paul Levente, C. Roșca ori N. Varga, de la care așteptam mult, au dezamăgit prin prestația lor. L-am fi inclus în această listă a „repetenților" și pe Aslău, care însă s-a scos cu „euro-golul" înscris. De partea cealaltă, Poli a jucat pragmatic, a știut să își atingă scopul, oaspeții tratând cu toată seriozitatea confruntarea din competiția surprizelor.

Nici nu s-au așezat bine pe locurile lor cei peste 500 de spectatori, de pe stadionul Astra - CFR, că „poliștii" deschid scorul prin Pecarov, cu un șut din interiorul careului și din min. 6, 0-1. Până la pauză se joacă mai mult la centrul terenului, ocaziile de poartă lipsind cu desăvârșire.

Mustruluiți serios la cabine de Marcel Coraș, gazdele revin mai hotărâte în teren și în min. 56 vor reuși egalarea, printr-un lob de la 20 m superb, care a purtat „autograful" Aslău și 1-1. În min. 69, o fază ce nu anunța nimic deosebit va duce golul doi pentru oaspeți. Noje pătrunde în careu, este faultat și penalty-ul just acordat este transformat cu precizie de Tătar și 1-2.

Chiar dacă pe final, ACU asediază careul timișorenilor, ocaziile mari nu își fac apariția și Poli merge mai departe în Cupa României Tuborg.

Formații

A.C. Universitatea: Rusu - Giulău (min. 46 - Gal), Mogoșanu, Oprean, Aslău, Chirilă, Folea, Paul Levente, Clepe (min. 86 - Lung), N. Varga, C. Roșca (min. 70 - Pavel). **Antrenor**: Marcel Coraș. **Poli Timișoara:** Iacob - Țarălungă, Tătar, Goia, Pecarov (min. 74 - Burlacu), Isac, Doumbia, Stoican (min. 47 - Szekely), Bota, Noje, Pătrană (min. 57 - Popa). **Antrenor**: Gheorghe Ciorceri.

A arbitrat satisfăcător: Florin Marcu (Oradea) - centru, ajutat de asistenții Octavian Șovre (Oradea) și Nicușor Asandei (Reșița). **Observator FRF**: Mircea Sârbu (Deva).

DANIEL SCRIDON

Lupta s-a dat mai mult la centrul terenului, unde timișorenii au rămas mai mereu în picioare

Foto: **ȘTEFAN MATYAȘ**

CFR Cluj - F.C. UTA 2-1 (2-0)

Sub Feleac, tinerii „Bătrânei Doamne" au primit o corecție de la o divizionară C. Astfel, CFR Cluj a reușit să elimine UTA din „Cupa României - Tuborg", cu scorul de 2-1 (2-0).

Din informațiile primite de la „secundul" Dan Mănăilă, am aflat că gazdele au marcat încă din start, în min. 6, iar apoi și-au mărit avantajul, în min. 30. După aceea, arădenilor parcă li s-a turnat plumb în picioare, căci, în ciuda unor ocazii, nu au putut înscrie. Golul de onoare a venit destul de târziu, în min. 72, autor Rus.

Aici s-a încheiat - așadar - periplul „alb-roșilor" în Cupă. O eliminare supărătoare, însă strategia clubului nu credem că privea și spre această competiție, denumită și K.O.

UTA a trimis în teren următorii jucători: Bolcaș - Ardelean, Bier, Zaha, Velțănescu - Matei, Pițl, Ciortan, Rus - Turcan, Gafița. Au mai jucat: Rusu, Niculae, Mager.

LEO SFÂRA

Invitatul nostru

„NICI O VICTORIE ACASĂ, ORI ÎN DEPLASARE, NU FACE CÂT VIITORUL ȘI PERSPECTIVA CLUBULUI"

• declară Marin Lupaș - președintele F.C. UTA

– D-le Lupaș, a fost această vară cea mai grea de când sunteți în fruntea clubului UTA?

– Toate cele patru veri, de când sunt la UTA, au fost grele. Fiecare dintre ele, cu problemele ei. Să spunem că această vară a fost în ton cu celelalte, adică una zbuciumată. Din punct de vedere organizatoric, nu au fost probleme, ne-am întins atât cât ne-a fost plapuma.

– Explicați - în câteva cuvinte - situația în care s-a aflat, la un moment dat, clubul. Nu de alta, dar ni s-a părut că au existat unele momente dramatice, când Gandolfi se spunea că se retrage.

– Să știți că s-a dat - probabil - o impresie falsă, căci în tot răstimpul de la finele returului și până la începutul acestui tur nu s-a întâmplat mare lucru. E drept, știți ceva. Încă din luna martie, Angelo Gandolfi a anunțat că s-ar putea retrage de la UTA. Noi am încercat să găsim și alte soluții de finanțare, alte posibilități de a duce clubul o viață liniștită. Căutăm și acum, căci după patru ani la UTA nu ne este indiferent de soarta clubului, în continuare. Vrem să găsim soluții, căci acest club are resurse, iar dacă sunt și bani, poate însemna enorm. Nici o victorie acasă, ori în deplasare, nu face cât viitorul și perspectiva clubului.

– S-au făcut patru achiziții, dar au plecat mai mulți jucători. Nu credeți că acum UTA are cel mai slab lot de jucători din ultima vreme?

– Nu aș privi asupra lotului. Consider că - acum - UTA are cel mai bun unsprezece din ultimii patru ani. Asta, cu o condiție: să nu avem mai mult de două absențe, venite după cartonașe ori accidentări. Și, argumentez. Reintră Botiș și Ciubăncan, s-au maturizat Todea și Panin, iar Panaitescu, Miculescu și Kent sunt achiziții bune. Așa că, vreo 5-6 jucători se pot considera noi, măcar față de sezonul trecut și care, potențial, pot fi mai buni decât cei de anul trecut. Cred foarte mult și în juniorul Demian. Apoi, dacă vreți, la pierderi i-aș trece doar pe Huțan și Mărginean, care pot fi - și ei - într-o oarecare măsură suplinițl. Ceilalți puteau avea o contribuție în echipă, însă mai mică. Repet, dacă vom fi decimați de suspendări și accidentări, vom avea probleme.

– De ce l-a vrut UTA foarte mult pe Miculescu doar după ce a bătut-o - de unul singur - în „amicalul" de la Timișoara, cu A.S. Politehnica?

– Din momentul în care a fost cu lotul la Câmpulung Moldovenesc și până în momentul transferului, am fost în permanentă legătură cu Miculescu. Am apelat la toate strategiile, am încercat toate posibilitățile pentru a-l aduce la UTA. El a avut ceva probleme familiale, a fost presat și de Rotariu, să meargă la F.C. Bihor, rămânând - astfel - o perioadă la A.S. Politehnica. Dar mă bucur că a înțeles că la UTA sunt alte posibilități de afirmare. Așa s-a scris istoria cu Miculescu.

– Care este obiectivul echipei UTA, în sezonul ce a început sâmbăta trecută?

– În primul rând, vreau să vă asigur, pe toți, că UTA nu va mai ajunge în situația delicată din campionatul trecut. Simt dorința jucătorilor și pulsul echipei. Obiectivul nu l-am fixat în funcție de potențialul celor din teren, ci de posibilitățile financiare ale clubului. Așa că, țelul nostru este menținerea în Divizia B.

– În final, d-le Lupaș, o întrebare care îi frământă pe mulți iubitori ai „Bătrânei Doamne". Ce înseamnă pentru UTA, trimiterea lui Huțan, Mărginean și Fritea, la Atalanta?

– Deocamdată nu pot da decât următorul răspuns: un punct de continuitate pentru clubul UTA.

– D-le Lupaș, vă mulțumim și vă urăm mult succes în continuare!

LEO SFÂRA

Sub egida ANCAI

SUPERGARA, FIAT, ACR ȘI FRAK VOR SĂ ORGANIZEZE ÎN ȚARA NOASTRĂ

Trofeul Seicento 2002 cu sediul în Arad

Societatea italiană Supergara - lider de peste 25 de ani în organizarea și participarea în competiții automobilistice de mare anvergură în colaborare cu ACR și Federația Română de Automobilism și Karting (FRAK), intenționează să organizeze în țara noastră un inedit concurs cu mașini de curse marca Fiat. Competiția, intitulată Trofeul Seicento 2002, își va avea „statul major" în Arad, unde se va amenaja un sediu cu baza materială și logistică necesară.

Pentru ca acțiunea să devină realitate, trebuie ca organizatorii - care, în principiu, și-au dat acceptul în mod favorabil - să găsească sponsori până în luna septembrie a acestui an. „Dacă găsim societăți dispuse să sponsorizeze acest concurs, vom demara acțiunea prin constituirea unei noi societăți care își va avea sediul în Arad și, totodată, aducem mașinile" - declară dl. Mauro Scanavino, președintele ANCAI (Associazione Nazionale Corridori Automobilisti Italiani), membru în Consiliul General al Clubului Automobilistic Italian și în Consiliul Sportiv Național (ca reprezentant al ANCAI), persoană care are în spate 30 de ani de automobilism sportiv.

Potrivit regulamentului de concurs se vor putea înscrie în competiție tineri cu permis de conducere obținut în urmă cu doi ani, născuți după data de 31.12.1974. Aceștia vor completa un talon cu datele personale (pe care o să-l publicăm la momentul oportun) care trebuie trimis la o destinație ce urmează să fie stabilită ulterior. După care, în urma tragerii la sorți, se vor extrage 100 de taloane câștigătoare. Din care, un juriu de specialiști va evalua „pe viu" capacitatea fiecăruia, selectând primii 14 clasați, din care cel puțin două fete, pentru prima ediție a Trofeului Seicento 2002. Acesta va cuprinde 3 raliuri, 3 curse de viteză pe traseu montan și o cursă pe circuit sau slalom.

De menționat că toți participanții vor primi gratuit mașini de concurs, echipament, carburant, piese de schimb, asigurare CASCO, revizie și asistență tehnică specializată.

Dacă acest proiect va deveni realitate, în afară de importanța evenimentului, inedit și atractiv în sine, Aradul va fi înscris în familia marilor orașe, care au făcut istorie în competițiile sportive automobilistice.

COSMIN TRIF

Pe scurt, de la CSȘ Gloria

Programul sportivilor de la secția judo a CSȘ Gloria este destul de încărcat în această lună, după cum urmează:

◆ În perioada 17-18 august, cincisprezece judoka vor participa la un puternic turneu internațional, ce se va desfășura la Szentes (Ungaria). Copiii și cadeții ce vor fi prezenți la concurs sunt pregătiți de profesorii Mihai Telechi, Alin Moț și Ion Brădean.

◆ Tot în acest timp, dar în intervalul 24-26 august, juniorii I și III ai clubului se vor deplasa la Ploiești, unde vor participa la un concurs internațional, intitulat „Cupa Petrom".

A. C.

Succese ale șahiștilor arădeni

În circuitul de trei concursuri Borsodi Nagyidij (Ungaria), compus din openul de la Miskolc încheiat cu un frumos succes al unor șahiști de frunte arădeni, iată că la concursul de șah rapid de la Szerencs (al doilea din circuit), pe locurile 1-2 s-au situat sportivii arădeni - maestrul internațional Mozes Ervin cu 7,5 puncte din 9 posibile, urmat de tânărul maestru Butunoi Victor cu 6,5 puncte, devansând participanți puternici maghiari și străini.

În fine, la puternicul open de la Csepkö Aggtelek, ediția a X-a jubiliară (al treilea din circuit) aceiași doi jucători ai Aradului s-au clasificat pe locurile 3-5 cu câte 6 puncte din 9 posibile.

Remarcăm în mod deosebit că pe total circuitul de trei concursuri, pe primele două locuri au terminat cei doi arădeni Mozes Ervin cu 41,5 puncte, urmat de Butunoi Victor cu 40,5 puncte.

Pe locul trei a terminat timișoreanul M. I. Bogdan Ian. Felicitări și urări de noi succese!

Concurs internațional de șah la Arad

Facem cunoscut că și Aradul se înscrie în circuitul internațional șahist prin organizarea în orașul nostru al OPENULUI INTERNAȚIONAL DE ȘAH ARAD 2001. MEMORIAL I. HALIC ed. 1, în intervalul 31 august-7 septembrie a. c.

Este un eveniment major în viața sportivă arădeană și solicităm cu această ocazie sprijinul tuturor factorilor din orașul nostru, care într-un fel sau altul pot contribui la reușita acestei competiții. Mulțumim!

Comisia Județeană de Club
Ing. Grozescu Tiberiu

Descoperiri arheologice senzaționale

MĂNĂSTIREA „BIZERE" DE LÂNGĂ FRUMUȘENI

Cu 20 de ani în urmă, un grup de arheologi din Cluj-Napoca au identificat punctul „Fântâna Turcului", aflat la 1,5 km nord-est de localitatea Frumușeni, ca fiind de maxim interes istoric.

Cu doi ani în urmă, la inițiativa Complexului Muzeal Arad, s-a făcut o repertoriere exactă a monumentelor din județ. Astfel, s-a constatat că Mănăstirea „Bizere", de la punctul „Fântâna Turcului", este un material arheologic care merită studiat.

Cercetările s-au reluat cu câteva săptămâni în urmă, de o echipă condusă de dr. **Adrian Andrei Rusu**, o personalitate recunoscută în domeniu. Din săpăturile de până acum, se pare că Mănăstirea „Bizere" a funcționat în secolele XII-XVI, fiind, după toate aparențele, un lăcaș de cult somptuos și prosper. Acest lucru este dovedit de piesele descoperite până acum: o bucată de candelă, piese din bronz, **monede, vârfuri de săgeți, fragmente de sticlă, obiecte din ceramică, 14 tipuri diferite de mozaic, porțiuni de capiteluri etc. Toate aceste** obiecte vor îmbogăți considerabil patrimoniul muzeului arădean. De asemenea, s-a descoperit cimitirul mănăstirii (11 morminte). Se presupune că „Fântâna Turcului" a fost monumentală, ea fiind înconjurată de ziduri de doi metri grosime. Asupra cultului căruia îi aparținea mănăstirea, plutește, încă, incertitudinea.

Acest proiect, de o importanță deosebită pentru patrimoniul județului, a fost sprijinit financiar de Consiliul Județean Arad. Pe parcursul săpăturilor, echipa de cercetare a primit un ajutor considerabil din partea Primăriei Fântânele și a sătenilor din Frumușeni.

Autoritățile arădene **acordă** atenția meritată acestui sit arheologic, fapt dovedit **de prezența**, ieri, „la locul faptei", **a vicepreședintelui** C. J. A., Gh. Falcă, a P. S. Timotei Seviciu, episcop al Aradului, Ienopolei și Hunedoarei, a președintelui Comisiei de Cultură din cadrul C. J. A., Achim Alexa, a directorului Complexului Muzeal Arad, Pascu Hurezean. Să sperăm că, beneficiind de un asemenea sprijin, cercetătorii vor continua munca, explorând și restul de 90 la sută din suprafața care era, odată, Mănăstirea „Bizere".

CĂTĂLINA LATU

RETRAGEREA DE PE PIAȚĂ A DOUĂ DIN MEDICAMENTELE PRODUSE DE COMPANIA BAYER NU AFECTEAZĂ BOLNAVII DIN ROMÂNIA

Agenția Națională a Medicamentului (ANM) atenționează că retragerea de pe piața occidentală a anumitor produse farmaceutice ale companiei Bayer, utilizate pentru scăderea colesterolului, nu-i afectează pe pacienții români, întrucît respectivele medicamentele nu au fost niciodată aduse în România, informează ANM, într-un comunicat remis, miercuri, agenției MEDIAFAX.

Mulți dintre pacienții din România cu hipercolesterolemie și cu infarct miocardic asociat au intrat în panică după ce a fost anunțată retragerea de pe piața occidentală a unui produs farmaceutic care conține Cervastatina și care era comercializat sub denumiri ca Baycol și Lipobay. ANM îi asigură însă că viața lor nu este pusă în pericol, avînd în vedere că respectivele produse nu au fost niciodată aduse pe piața românească.

Retragerea de pe piață a medicamentelor menționate - mai puțin din Japonia - a fost un rezultat al incidenței crescute a cazurilor unei reacții adverse potențial letale, denumită rabdomioliză, în special la pacienții cărora le era administrat concomitent un anumit produs dintr-o altă clasă de medicamente.

PRIMARUL DIN CERMEI SE VA PLIMBA CU O MAȘINĂ DE MINISTRU

Prin diligențele deputatului PRM, Nicu Cojocaru, Primăria din Cermei s-a ales cu o frumoasă mașină Dacia 1410. Și nu este o Dacie oarecare. Este fosta mașină de serviciu a ex-ministrului de interne Gavril Dejeu, așa se face că primarul din Cermei se va plimba într-o mașină ministerială. Va rămâne însă în continuare doar primar. Amintim că zilele trecute prin aceleași diligențe ale deputatului Nicu Cojocaru, Școala Ajutătoare din Vărădia, unitate care este în grija deputatului peremist, a primit în dotare o Dacie Papuc.

Noi nu putem decât să-i urăm deputatului Nicu Cojocaru la cât mai multe mașini pentru județul nostru.

ÎNLESNIRI PENTRU DATORNICII LA FONDUL ASIGURĂRILOR DE SĂNĂTATE

Dr. Gheorghe Domșa: „Aprobarea eșalonărilor se va face în funcție de credibilitatea și bonitatea firmei"
Foto: **ONORIU FELEA**

Până acum, datornicii la stat beneficiau de înlesniri la plata obligațiilor către bugetul de stat și către bugetul asigurărilor sociale. Mai nou, lor li s-a acordat încă o șansă: posibilitatea amânării sau eșalonării obligațiilor la fondul asigurărilor de sănătate. Autorul „cadoului": Guvernul Năstase, prin Casa Națională de Asigurări de Sănătate. Aceasta a emis un ordin prin care este pusă la punct metodologia de acordare a acestor facilități.

Astfel, amânările la plata contribuției la fondul asigurărilor de sănătate și a majorărilor de întârziere pot fi acordate pe o perioadă de maximum șase luni. Eșalonările se pot acorda pe o perioadă de cel mult cinci ani. În ceea ce privește sumele care pot fi reeșalonate, lucrurile sunt foarte clare: Casa Județeană de Asigurări de Sănătate poate acorda înlesniri pentru sume de până la un miliard de lei. Casa Națională poate acorda eșalonări între un miliard și 500 de miliarde de lei. Și pentru sume mai mari de 500 de miliarde de lei se acordă înlesniri, însă acestea vin din partea Guvernului.

În acest moment, în județul Arad există 13 firme care au datorii la fondul asigurărilor de sănătate de peste un miliard de lei și câteva zeci cu datorii de până la un miliard. **„Agenții economici care doresc și care demonstrează că sunt credibili, că au variante economice pentru a plăti, trebuie să depună un dosar foarte complex la sediul CAS Arad. În maximum 30 de zile de la depunerea documentației, vor primi un răspuns din partea noastră"** - spune dr. **Gheorghe Domșa**, directorul Casei de Asigurări de Sănătate din Arad.

Înlesnirile la plată se pot acorda doar pentru sumele neachitate la termene de plată și numai pe baza cererilor motivate ale debitorilor, însoțite de documente justificative. Înlesnirile pot fi solicitate și acordate atât înaintea începerii executării silite, cât și în timpul efectuării acesteia. Pentru acordarea acestor facilități, CAS poate cere debitorilor - persoane juridice constituirea de garanții în termen de 60 de zile de la data comunicării aprobării înlesnirilor.

Agenții economici care beneficiază de înlesniri la plata obligațiilor la fondul asigurărilor de sănătate nu vor putea participa la nici o procedură de privatizare organizată de instituțiile publice implicate sau de agenții de privatizare, în vederea cumpărării de acțiuni la alte societăți comerciale sau a achiziționării altor valori mobiliare ori părți sociale pe perioada în care beneficiază de facilitățile acordate de CAS.

Nerespectarea condițiilor și a termenelor în care s-au aprobat înlesnirile la plată va atrage anularea acestora și începerea sau continuarea, după caz, a executării silite pentru întreaga sumă neplătită și obligația de plată a majorărilor de întârziere.

Executarea silită este o metodă la care CAS Arad a apelat frecvent, până acum, pentru a recupera banii datorați asigurărilor de sănătate. **„Am avut enorm de multe cazuri și am recuperat enorm de mulți bani. Doar în această lună am obținut 800 de milioane de lei prin execuțări silite. Dar au fost și luni când într-o zi am vândut de un miliard de lei"** - menționează directorul Domșa.

Noua măsură guvernamentală oferă datornicilor șansa de a scăpa de executarea silită. Reeșalonarea datoriilor a fost însă criticată atât pe plan intern, cât și de negociatorii Fondului Monetar Internațional. Cu toate acestea, Executivul persevereză în aplicarea metodei, încurajând astfel amânarea obligațiilor de plată către stat.

DIANA DUȚU

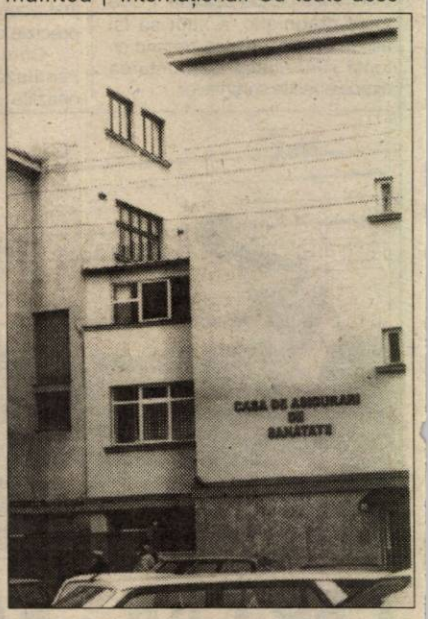

Chiar dacă nu are competența de a rezolva toate solicitările, CAS Arad este instituția la sediul căreia se depun toate dosarele
Foto: **ȘTEFAN MATYAȘ**

PRICEWATERHOUSECOOPERS

OPORTUNITĂȚI DE CARIERĂ

PricewaterhouseCoopers este una dintre cele mai importante firme de consultanță în afaceri pe plan mondial. Clientul nostru, filiala a doua dintre cele mai importante companii europene de transport și logistică, dorește să recruteze o persoană motivată pentru poziția de:

CONTROLOR DE GESTIUNE - ARAD, ref. /CG/08/2001

Persoana selectată va fi responsabilă pentru pregatirea bugetului, va participa la procedurile de raportare către grup și va asigura legatura dintre contabilitatea locala (statutara) si cea a grupului.

Candidații vor avea studii superioare în domeniul economic, o buna cunoaștere a contabilității românești și experiență relevantă de 2-3 ani. Persoana selectată va avea:
- domiciliul stabil in Arad;
- abilitati de comunicare, dinamism;
- bune aptitudini de planificare și o abordare flexibilă în desfășurarea activității.

Se solicita bune cunoștințe de limba engleză sau limba franceză.

Persoanei selectate i se vor oferi oportunități interesante de pregătire și dezvoltare a carierei, contacte internationale, salariu motivant si un bonus anual.

Vă rugăm să trimiteți un CV și o scrisoare de intenție mentionand codul CG/08/2001, la următoarea adresă:
PricewaterhouseCoopers Romania,
Str. Paris nr. 2 A, etaj I, Timisoara (1900)
Fax 056-220.671, e-mail: mihaela.pepsila@ro.pwcglobal.com

Data limită de primire a candidaturilor este 23 august 2001.

Notă: Numai candidații selecționați vor fi contactați.
Toate candidaturile vor fi tratate cu strictă confidențialitate.

© 2001 PricewaterhouseCoopers. PricewaterhouseCoopers semnifică firmele membre ale organizației internaționale PricewaterHouseCoopers.

CU 5$
AI ACCES NELIMITAT LA INTERNET!

NIGHT LINK / 5 $/LUNĂ
TRAFIC NELIMITAT DE LA 7 SEARA LA 7 DIMINEAȚA / CONT DE MAIL

ALTE SERVICII RDS LINK:
• MAIL LINK / 3 $/LUNĂ / CONT DE MAIL DE 10 MB.
• EASY LINK / 4 $/LUNĂ / CONT DE MAIL ȘI 15 ORE DE NAVIGARE PE WEB, FĂRĂ LIMITĂ DE TRAFIC
• POWER LINK / 10 $/LUNĂ

PREȚURILE NU CONȚIN TVA

RDS LINK
SIMȚI DIFERENȚA?

LINK ARAD: PIAȚA SPITALULUI BL. 2B, PARTER, TEL. 057/220201
WWW.RDSLINK.RO (C.B.)

Vrei să-ți cumperi o mașină, un apartament dar NU AI BANI ?
IMPRUMUTURI
Pentru bunuri de folosință îndelungată (imobil, autoturism, etc)
- pe 3 ani, comision 10% pe an
- pe 10 ani, comision 4% pe an
Informații tel.: 057 / 254 399 (c.a.)
ad, str, I.C. Brătianu (fostă 30 Decembrie) nr. 11

Spitalul Clinic Județean Arad
organizează CONCURS
pentru ocuparea următoarelor posturi:
■ 1 post
ANALIST PROGRAMATOR
la Compartimentul Informatică
■ 1 post
ECONOMIST
la Compartimentul Audit Intern.
Informații la telefon 280.870 - Serviciul RUNOS".
(2204739)

BIROTICA
Leximis
Splaiul Gen. Gh. Magheru Bl. 329B (Micalaca)
Tel./Fax: 057/270311; 270100, Arad
www.leximis.ro, e-mail: office@leximis.ro
Tehnică de calcul
- PC compaq
- Imprimante HP, EPSON
Copiatoare MINOLTA
Seifuri
Mobilier de birou
Mașini de numărat bancnote
Centrale telefonice SOLOMON
(1834105)

Regina Magiei Albe MARGARETA
nepoata și ucenica mamei Omida este în Arad la cererea oamenilor care au nevoie de ajutorul acestei doamne vindecătoare, care lucrează numai cu magia albă.
Totodată mai vindecă alcoolismul, epilepsia, impotența, scoate argintul viu, aduce spor în casă și afaceri, vindecă gelozia, adună familiile dezbinate și face talismane de noroc și dragoste.
O puteți găsi la tel 093/925.449

Buzna Ioan din Gurahont.
Mulțumesc d-nei Margareta că mi-a adus soția acasă. Ea plecase de acasă în urmă cu trei ani, deoarece eu devenisem un alcoolic notoriu și o băteam mereu. Simțeam că ceva necurat se întâmpla cu mine. Abia după ce a plecat, mi-am dat seama cât de mult îmi lipsește și am apelat la d-na Margareta care, cu descântece și plante sfințite m-a adus pe drumul cel bun. După prima ședință nu am mai putut suporta nici mirosul de băutură și am devenit soțul ideal și demn care eram înainte. Încă o dată mii de mulțumiri și puteți să o contactați pe această doamnă Margareta, cu puteri miraculoase la tel. 093.925.449.
Mariana din Arad
Mulțumește d-nei Margareta că a reușit să-și aducă soțul acasă, după o despărțire de patru ani. Soțul meu plecase cu o femeie mai în vârstă și nu mai voia să audă de mine, nici de copilașii lui. Toate eforturile mele de soție și de mamă au fost zadarnice. Citind despre d-na Margareta în presa locală, am îndrăznit s-o caut. Mi-a deschis cartea, spunându-mi totul despre necazurile mele, de parcă m-ar fi cunoscut de-o viață. După prima ședință, a reușit să-mi aducă soțul acasă. Niciodată nu voi putea să-i mulțumesc îndeajuns pentru binele ce mi l-a făcut mie și copiilor mei.
Loredana din Deva. Îi mulțumesc doamnei Margareta că mi-a vindecat copilul în vârstă de șase ani de epilepsie. După două ședințe, crizele copilului au încetat, iar acum Marian este un copil sănătos. Sunt cea mai fericită mămică.
Karol Henzel din Germania aduce mii de mulțumiri d-nei Margareta pentru că l-a vindecat de alcoolism și impotență.
Sunați cu încredere la telefon:
093/925.449
sau la adresa Arad, str. Aleea Făget Bloc G, sc. A, ap. 3. (zona Intim).
(5927408)

R.A. DRUMURI MUNICIPALE ARAD
Organizează în data de 30.08.2001 LICITAȚIE pentru vânzarea următoarelor mijloace fixe:
- 10 buc. vagoane transport tip EACS
- 2 buc. semiremorcă, cisternă bitum
- 1 autoatelier TV
- 1 electrostivuitor
Licitația se va desfășura la sediul RADM din Arad, str. Cometei nr. 1-3.
Relații suplimentare la telefon 057/259.588 sau la sediul regiei. (5927404)

3 luni Abonament GRATUIT * + Cosmorom PLUS 25

ALCATEL DB 335.000 LEI **

SAGEM 922 169.000 LEI **
9+ USD 25 minute incluse = O oferta irezistibila
*Arad, magazin Ziridava parter, mobil: 096/310.870
*Arad, str. Crisan nr. 1, Gionelli, tel: 057/228.830
*Oradea, magazin Crisul, et. 1, mobil 096/341.309
Oferta valabila pentru abonamentul Cosmorom PLUS 25
** Prețul nu include TVA Lumile 2.7.13
Agent Autorizat cosmorom
(C.A.)

Societate comercială
ANGAJEAZĂ
TRANSLATOR
limba engleză și maghiară.
TELEFON: 057 - 348.777; 348.666.
(C.A.)

... 3 etaje sunt destule unde poți găsi ce vrei, vom veni la ZIRIDAVA eu și toți băieții mei ...

(2059703)

DAME de companie
În Arad, tinere sexy, rafinate, oferă companie, contacte și masaj erotic.
Informații și programări 24h/24h la tel.: 8-911-77

Societate comercială
Angajează: Vânzători (băieți)
CONDIȚII ▼ vârsta maximă 25 ani
▼ domiciliul stabil în Arad
▼ studii medii
Telefon: 250.905 orele 9,00 - 11,00. (C.A.)

Administrația Finanțelor Publice Nădlac
În temeiul art. 55 din O.G. nr. 11/1996 privind executarea creanțelor bugetare, SE VOR VINDE PRIN LICITAȚIE PUBLICĂ bunurile debitorului S.C. APOTERM Nădlac S.A. după cum urmează:
■ BUNURI MOBILE: - Grup electrogen cu motor Stalowa Vola - 50.000.000 lei, Bazin 7500 litri (buc. 2) - 7.500.000 lei/buc., Cazan încălzire PAL 45 0,85 Gcal - 100.000.000 lei.
Prețurile conțin T.V.A.
Licitația va avea loc în data de 27.08.2001, ora 10,00, în orașul Nădlac, la sediul societății, str. N. Bălcescu nr. 76 A.
Informații la telefon 474.627. (2204742)

ANIVERSĂRI

Pentru
ALINA JICHIȚA
din LIPOVA, cu ocazia împlinirii a 16 ani îi dorim multă fericire și LA MULȚI ANI, din partea părinților și a fratelui. (5927826)

Cu ocazia împlinirii vârstei de 8 ani, urăm gemenelor
IULIA ȘI VANESSA
„LA MULȚI ANI! Doți și Neluțu. (21121)

MATRIMONIALE

AGENȚIE GERMANĂ caută persoane pentru CĂSĂTORIE. Telefon 233047 zilnic, orele 18-22; numai joi telefon 286960 orele 15-20. (19212)

TÂNĂRĂ SEXY, ofer clipe fierbinți domnilor generoși. Telefon 094 160 682. (21101)

VÂNZĂRI APARTAMENTE O CAMERĂ

Vând garsonieră cf. I, et. I, Grădiște. Telefon 092 318 286. (20952)

Vând apartament 1 cameră, cf. I, C. Romanilor. Telefon 213113, 094 559 201. (20737)

Vând garsonieră, cameră, hol, baie duș, gresie, faianță, telefon, satelit, uși termopan, deosebită, 4.500 DM, Vlaicu. Telefon 228853. (21005)

Vând garsonieră etaj 3 Micălaca, zona Miorița, 9.000 DM negociabil. Informații telefon 058/751507. (21015)

Vând garsonieră confort I, etaj I, bloc Z15. Telefon 271841; 094.279.766. (21045)

Vând apartament 1 cameră, 57 mp, et. I, Vlaicu, 12.500 DM. Telefon 213113, 094 559 201. (20737)

Vând garsonieră cf. I, contorizată, faianțată, gresiată, parter înalt, baie vană, autorizație balcon, preț negociabil, str. Abatorului nr. 18, ap. 1, Confecții, după ora 16. (21093)

Vând apartament una cameră îmbunătățit, contorizat, cf. I, bl. 108E, et. II, ap. 7. (21172)

VÂNZĂRI APARTAMENTE DOUĂ CAMERE

Ocazie - vând oraș Ineu apartament două camere, bloc, confort 1, etaj I, balcon închis sau schimb cu Timișoara. Telefon 057.250882.

Vând apartament 2 camere, 2 balcoane, renovat cu materiale import, totul nou, B-dul Revoluției, deasupra la Coraura, et. IV, 30.000 DM sau 35.000 DM mobilat complet. Telefon 094.547.309 sau 094.826.778. (20084)

Vând urgent apartament decomandat, îmbunătățit, 2 camere și garaj, cu vederea la șosea, zona gării Aradul Nou. Telefon 288480. (21008)

Vând urgent apartament 2 camere, etaj 2, central. Telefon 092.275.562. (20795)

Vând apartament 2 camere, str. A. Mureșanu. Telefon 094.557.916. (20810)

Vând apartament 2 camere etaj 2, zona Polivalentă, 25.000 DM. Telefon 278077, 092.708.823. (20884)

Vând apartament 2 camere, decomandate, et. I, Romanilor, preț 18.500 DM, negociabil. Telefon 093 124 652. (20904)

Vând apartament 2 camere, str. Voinicilor, bl. 189, sc. B, ap. 24. Telefon 263703. (20954)

Vând apartament 2 camere, cf. I, în Grădiște, ne/parțial mobilat. Telefon 237277, 095 615 848. (20960)

Vând apartament 2 camere, Vlaicu. Informații telefon 270947, marțea, miercurea și joia, între orele 17-19, când poate fi și văzut, preț informativ 11.000 DM. (20978)

Vând apartament 2 camere, amenajate ABC și bar, la casă Aradul Nou (și locuibil), 8.500 DM. Telefon 228853. (21005)

Vând sau schimb apartament proprietate personală 2 camere, zona Vlaicu. Telefon 246665. (20122)

Vând apartament 2 camere decomandate, 700 Micălaca, garaj, 14.000 DM. Telefon 092.590.178. (20161)

Vând apartament 2 camere Piața Spitalului, bloc 3B, sc. B, etaj 6, preț negociabil 19.000 DM. Telefon 273996, 095.535.014. (21058)

Vând urgent apartament 2 camere, etaj I, garaj, Micălaca. Telefon 270837; 263033. (21042)

Vând urgent apartament 2 camere tot confortul, ultracentral. Telefon 094.889.963; 095.596.658. (21043)

Vând apartament 2 camere bloc X36/2, sc. C, etaj 2, parchet, faianță, ocupabil imediat, toate taxele la zi, vizibil orele 20-21 sau telefon 094.786.964. (21048)

Vând apartament 2 camere, semidecomandat, îmbunătățit, Vlaicu. Telefon 213113, 094 584 880. (20737)

Vând apartament 2 camere, parter, Splai Praporgescu, bl. 19, faianțat, gresiat, complet mobilat + aparatură electrocasnică completă, absolut noi, preț 34.000 DM. Telefon 266822, 092 485 657. (21165)

Vând apartament 2 camere, semidecomandat, et. III, contorizat, bl. X23. Telefon 095 605 022. (21164)

VÂNZĂRI APARTAMENTE TREI CAMERE

Vând apartament 3 camere, Vlaicu, et. I, spațios, decomandat, hol mare, parchetat, contorizat (numai mobilat), stare foarte bună. Telefon 245035

Vând 3 camere, Vlaicu, decomandat, et. I, 23.000 DM. Telefon 253364. (20982)

Vând urgent 3 camere zona 300, etaj I, 24.000 DM. Telefon 270856. (20982)

Ocazie! Vând 3 camere Vlaicu, decomandat, 16.000 DM. Telefon 270856. (20982)

Vând apartament 3 camere confort 2, parter, 13.000 DM ne-gociabil. Telefon 229021. (20786)

Vând apartament 3 camere, mobilat, îmbunătățiri, zona gara Aradul Nou. Telefon 286076. (20162)

Vând apartament 3 camere semidecomandat, etaj I, Vlaicu - Fortuna, 15.500 DM. Telefon 092.590.178. (20161)

Vând apartament 3 camere, zonă centrală. Telefon 057 - 282641. (21076)

Vând apartament 3 camere, Bd. Revoluției 10, et. I, 2 băi, 110 mp. Telefon 212372. (20910)

Vând apartament 3 camere, baie, WC serviciu, două intrări, posibilitate mansardare, 18.000 $, variante. Telefon 255621; 092.424.351. (20372)

Vând apartament 3 camere, Samantha, îmbunătățit, 35.000 DM. Telefon 213113, 094 559 201. (20737)

Vând urgent apartament 3 camere, cf. II, semidecomandat, Fortuna, complet îmbunătățit. Telefon 274983. (21055)

Vând apartament 3 camere, bl. 301, 26.500 DM, negociabil. Telefon 057-279283. (21207)

VÂNZĂRI APARTAMENTE PATRU CAMERE

Vând urgent apartament în Oradea, 4 camere, tâmplărie termopan, semimobilat, preț 49.000 DM negociabil. Telefon 094.568.885. (20514)

Vând apartament 4 camere decomandate, zonă centrală. Telefon 254666, 094.797.466. (20115)

Vând apartament 4 camere în casă tip vilă, etaj II ultracentral, preț negociabil. Telefon 251241. (21064)

VÂNZĂRI CASE

Vând (schimb) casă Pecica, lângă gară, 3 camere, bucătărie, baie, 15.000 DM, negociabil. Telefon 214595, 094 245 572. (21123)

Vând casă tip vilă, deosebită, zona Romanilor. Telefon 282940, 093 452 838. (21179)

Vând casă nouă, posibilități de finisări interioare după dorință, zona Spitalului Județean. Telefon 094 297 628. (20700)

Vând casă 4 camere, 2 băi + anexe și grădină Bujac. Telefon 273763, 093 343 964. (20788)

Vând casă 2 camere, 2 bucătării, 2 băi, terasă, curte și grădină, preț informativ 37.000 DM. Telefon 289293; 095.974.202. (20894)

Vând casă Chișineu Criș, str. Înfrățirii nr. 15, la Drumul Național 79. Telefon 522051, 094 863 893. (7931653)

Vând urgent casă Chișineu Criș, str. M. Eminescu nr. 85, lângă Gara Pădureni, 14.000 DM, negociabil. Telefon 522051, 094 863 893. (7931653)

Vând casă, pe Valea Troașului, Săvârșin. Telefon 256000, 092 572 507, 094 928 511. (20919)

Vând casă cu grădină, 5 camere, încălzire gaz, apă, str. Poetului nr. 114, Cocoșvaroș, preț 45.000 DM. Telefon 229039. (20946)

Vând casă mare în Zimand Cuz. Telefon 210882. (20968)

Vând casă Livada nr. 244, 4 camere, bucătărie, hol, baie, beci, garaj, grădină, încălzire centrală pe gaz. Telefon 092.355.941. (21240)

Vând casă mare, compusă din 2 apartamente, curte, cu multiple construcții, inclusiv 2 camere frigorifice, pivniță, încălzire centrală pe gaz, str. Vârful cu Dor din Arad, 70.000 $ negociabil. Telefon 092 344 714, orele 8-15. (20980)

Vând urgent casă Chișineu Criș, str. G. Coșbuc, nr. 40, sau schimb cu apartament + diferență. Telefon 095.401.218. (7910347)

Vând clădire cu 4 nivele în zonă turistică, multiple posibilități de afaceri, preț 65.000 $. Telefon 092.659.084. (21012)

Vând casă cartier Pârneava, 4 camere, baie, gaz, ocupabilă imediat. Telefon 211021. (20153)

Vând urgent casă în Bujac, tip vilă, 3 nivele, pivniță, telefon, satelit, apă, gaz stradal, zonă neinundabilă, negociabil numai la vedere. Telefon 229757, 240653. (21022)

Vând casă mare ultracentral, 7 camere, intrare auto, singur în curte, 135.000 DM. Telefon 093.611.941. (21025)

Vând casă renovată, 5 camere, bucătărie, coridor, baie, intrare curte, 65.000 $, str. A. Saguna nr. 31. Telefon 094 821 314. (20412)

Vând gospodărie nemțească, casă locuit (5 camere, construcții anexe și terenul de 724 mp), situată în comuna Păuliș, județul Arad. Telefon 057-388157, 092 120 440. (20604)

Vând casă 3 camere, 2 bucătării, 2 băi, garaj, anexă, curtea amenajată, grădină, suprafața totală 720 mp, str. Petru Rareș nr. 109, 80.000 DM, negociabil. Telefon 254772. (18431)

Vând casă 4 camere, centru, str. Tribunul Buteanu. Telefon 213113. (20737)

Vând casă cu etaj, anexă 3 camere, spălătorie auto, magazin alimentar, curent trifazic, gaz, încălzire centrală proprie, magazinul cu aer condiționat, vad foarte bun, preț 130.0000 DM, negociabil. Telefon 093 169 998, 092 571 335. (20101)

Vând casă din 2 corpuri , 3 intrări curte, gaz, apă, grădină, preț 35.000 DM, negociabil. Telefon 090 012 965. (20984)

Vând casă 3 camere + dependințe, tot confortul. Telefon 094 765 563. (20969)

Vând casă cărămidă, cu grădină, aproape de gară, Bârzava. Telefon 094 153 831. (20824)

Vând casă 3 camere, îmbunătățită, apă, gaz, canalizare, încălzire centrală, suprafața totală 700 mp. Telefon 243212, seara. (20577)

Vând (schimb) casă Sînicolau, cu apartament 4 camere + 8.000 DM. Telefon 094.135.990. (20114)

Vând vilă D+P+E+M (130 mp x 4), piscină, gazon, 1.300 mp și grădină 1.500 mp, în Ghioroc, preț 85.000 $. Informații telefon 092 344 728. (21108)

Vând (Chișineu Criș) 2 case cu anexe, aceeași curte, grădină, teren 1.440 mp. Telefon 520691. (21119)

Vând urgent casă Grădiște, str. Gelu înspre barieră, 4 camere, bucătărie, hol, baie, negociabil. Telefon 057-257242. (21097)

Vând casă 3 camere, bucătărie, Grădiște, str. Bradului nr. 43. Telefon 266340. (20134)

Vând apartament (casă) 3 camere, zona Biserica Sârbească, Telefon 094 619 734. (20974)

Vând casă tip occidental, în localitatea Zăbrani nr. 299. Telefon 095 245 494. (20109)

Ocazie! Vând urgent, ieftin, până în 23 august 2001, casă cu grădină, toate utilitățile, str. A. Saguna. Telefon 368047, orele 7-8. (21163)

Vând casă, localitatea Sebiș, str. Oituz nr. 1. Telefon 095 611 253. (5552882)

Vând casă mare, 3 camere, bucătărie, baie + demisol 2 camere, bucătărie, duș, curte mare și grădină, Calea Timișorii nr. 114. Telefon 286831. (21202)

VÂNZĂRI SPAȚII

Vând avantajos spațiu comercial sau producție, 540 mp, parter bloc Șiria. Telefon 094.545.778. (20322)

Vând spațiu comercial 80 mp, pe colț. Telefon 251117. (21079)

VÂNZĂRI TERENURI

Vând 819 mp loc construcții, str. Clujului, nr. 201. Telefon 258098. (20873)

Vând teren intravilan 500 mp cu front stradal 38 m și racordat apă, curent, preț 30 DM/mp. Telefon 057 - 265234; 095.473.673. (20934)

Vând loc de casă în Subcetate, 500 mp, 15.000 DM, negociabil. Informații la telefon 057-285192. (20704)

Vând teren arabil 15.000 mp lângă Piața de mașini înspre șoseaua Pecica, preț negociabil. Telefon 095.606.666; 095.635.144. (20102)

Vând teren Subcetate, 500 mp, racord apă, gaz, front stradal 22 mp. Telefon 092 579 120. (21114)

Vând 2,45 ha teren agricol, zona Aradul Nou. Telefon 240239, orele 17-20. (21162)

VÂNZĂRI AUTO

Vând AUDI 80, fabricație 1990, înmatriculat persoană fizică, puțin rulat, benzină, 1,8, ABS, geamuri electrice, încălzire proprie pe scaune, oglinzi electrice, trapă, catalizator, preț atractiv. Telefon 092.303.709.

Vând BMW 525 TDS, fabricație 1993, climă, airbag, scaune, geamuri, oglinzi electrice, genți aluminiu, casetofon + CD, magazie 10 CD, înmatriculat în Germania, numere + asigurare valabile până în 2003, preț 9.500 DM. Telefon 092 706 535 sau 092 918 357. (21104)

Vând VW Transporter 8+1 locuri, an 1987, TD 1600, neânmatriculat. Telefon 095.245.526.

Vând autodubă IVECO 3,5 tone. Telefon 093.253.651; 255522. (21264)

Vând Opel Senator 2,8 automatic. Telefon 093.253.651. (21264)

Vând Opel Vectra 1,6 benzină, an 1999, stare excepțională, 30.000 km. Telefon 094 606 564. (21135)

Vând MOTOARE DIESEL (Turbo) EUROPENE, garanție, act vamal. Telefon 093.570.094. (19307)

Vând Ford Escort 16 V, an 1998, Full Option, înscris persoană fizică; BMW, an 1982; Opel Astra an 2000, ambele neînmatriculate. Telefon 057 - 212441 sau 092.989.127. (20940)

Vând Audi 90 2,3 E, fabricație 1990, 8.000 DM negociabil. Telefon 277387, 093.282.513. (20792)

Vând Lada 1500, stare foarte bună. Informații telefon 258817, 216656. (20934)

Vând urgent Audi A4/1996 și Audi 80/1989, înmatriculate, benzină, impecabile. Telefon 282793, 094 623 459. (20989)

Vând Dacia 1310, an 1981. Informații telefon 281351. (20986)

Vând Dacia 1410, an 1998, stare perfectă, preț 4650 DM negociabil. Telefon 095.419.088. (21010)

Vând BMW 320i, an 1987, 4 uși, multiple îmbunătățiri, p.f. Telefon 095 419 088. (21010)

Vând Dacia 1410, an 1999, preț negociabil. Telefon 093.512.516. (20113)

Vând Ford Fiesta 1,6 Diesel neînmatriculat, preț 1.500 DM. Telefon 092.659.084. (21012)

Vând motor Ford Escort 1,6 benzină, stare bună. Telefon 469590, Pecica. (20120)

Vând Dacia 1310 TX stare bună, an 1987, CIV și VT până în 2003, preț negociabil (cu 43.000 km reali). Telefon 093.397.944; 289498. (20119)

Vând tractor U 445 cu plug și prășitoare. Informații localitatea Chereluș, nr. 497. (20145)

Vând Dacia 1310, stare foarte bună, an 1985, CIV, VT 2002. Telefon 092.500.275. (20144)

Vând tractor U650 M, stare bună, preț 50.000.000 lei. Telefon 095.309.378. (7912173)

Vând (schimb cu garsonieră cf. I) Mercedes 190D, persoană fizică. Telefon 218093. (21127)

Vând dubiță Iveco, izotermă, 1,5 t capacitate transport, posed licență. Telefon 214525, 285229. (20709)

Vând Opel Astra 1,4, 1992, vișiniu, central, servo, 91.000 km originali, impecabil, 7.500 DM, negociabil. Telefon 093 169 998. (21065)

Vând Opel Vectra 1,6 argintiu, 1993, servo, ABS, trapă, antenă electrică, 134.000 km, impecabil. 9.300 DM, negociabil. Telefon 093 169 998. (21065)

Vând 2 tractoare U650, punte Ifron completă sau pe bucăți. Informații localitatea Săliștea, comuna Cărand nr. 154, telefon 205. (5552881)

Vând Audi 100CC Diesel, 1987, stare foarte bună, preț avantajos. Telefon 223139. (21129)

Vând tractor cu plug și remorcă. Telefon 461512, (21157)

Vând Renault 18 Diesel, CIV, verificare 2 ani, stare bună. Telefon 092 780 804. (21158)

Vând Mercedes Cobra Diesel, an 1979-80, stare funcționare, persoană fizică, preț negociabil 3.500 DM. Telefon 232074. (21161)

Vând ARO camionetă cu motor de Brașov. Informații telefon 095 824 045. (21171)

Vând Ford Orion Ghia, înmatriculat 1990, înmatriculat RO 1997, capacitate 1.600 cmc, injecție, consum 7%, model deosebit (Sport), preț 6.300 DM. Telefon 275390, 093 084 421. (21189)

Vând OPEL VECTRA, an 1992. Pâncota, telefon 466140. (7931275)

Vând VW Passat 1,6 Diesel; Transporter de persoane și Ford Sierra Combi. Telefon 464398. (21211)

VÂNZĂRI ELECTRO

Vindem: VITRINE frigorifice, CAMERE frigorifice, AGREGATE frigorifice, DULAPURI frigorifice, CONDENSATOARE, VAPORIZATOARE; garanție. Telefon 281384, orele 8-18. (20116)

Vând congelator pe verticală cu vitrină, agregate frig, cameră frig. Telefon 093.253.651. (21264)

Vând cântar electronic, cântar semiautomat, congelator verticală cu vitrină. Telefon 093.253.651. (21264)

Vând CASE MARCAT FISCALE și CÂNTARE ELECTRONICE, omologate. Telefon 282829; 272727. (f. 2059562)

Vând MAȘINI de SPĂLAT AUTOMATE, modele noi, prețuri foarte mici. OFERIM GARANȚIE! Telefon 259339; 094.706.321. (20032)

Vând FRIGIDERE, CONGELATOARE, COMBINE, LĂZI și VITRINE FRIGORIFICE din GERMANIA, cu garanție. Telefon 259339, 094.706.321. (20032)

Vând TELEVIZOR (telecomandă), teletext, stereo, diagonala 37-67 cm, prețuri convenabile. Telefon 259339; 094.706.321. (20032)

Vând televizoare color, telecomandă, garanție. Telefon 219365; 093.380.028. (20133)

Vând TV LG diferite mo noi, import Germania, preț i sant. Telefon 280 092.262.434, orar: 10-18. (20

Vând PENTIUM I 133 MH RAM, 1 GB, monitor, tasta mouse, stoc limitat, 250 Telefon 280260, 092.262. orar: 10-18. (20932)

Vindem imprimante A 3 cu IBM/Epson 160 CPS noi, 300 Telefon 280260, orele 10 092.262.434. (20932)

Vindem CALCULATOAR I TIUM 3 933 MHz 128 RAM H Gica - CD - ROM, placă su vofer modem 56 K placă v 32 MB Shared. Telefon 280 094.552.226. (20932)

Vând CALCULATOR PENT 200 MMX cu modem, CD R placă sunet monitor 14 SV Telefon 280260, 094.552.2 (20932)

Vând computer CDROM MHZ 30 GB HDD 128 RAM, m tor 17", nou, deosebit. Tele 280260, 094.552.226. (20932)

Vând mașină spălat automa televizor color; cuptor microun Pentium II. Telefon 284604. (205

Vând televizoare color, tele mandă, garanție. Telef 092.746.364. (20766)

Vând TV color mărci germa renumite, prețuri între 1.000.00 2.500.000 lei. Garanție 6 lu Telefon 057 - 287404. (20825)

Vindem mașini spălat automa combine frigorifice; televizoare co diferite modele; garanție. Telef 251392. (20893)

Vând televizoare color plast modele noi, teletext; garanți Telefon 264004. (20898)

Vând computer procesor CYR 133 MAZ, 32 RAM, HDD 151 G CD ROM 24x, 14" monitor Gam pad, phone, placă sunet, pr 3.000.000 lei, negociabil. Telefo 273510. (20979)

Vând calculatoare Pentium, 6 l ni garanție, Intel P200/ 32 MBRAM 1,6 GB HDD, 270 DM; P16 32RAM 1,2 GBHDD, 240 DM opțional CD-ROM, sunet. Telefo 246628 sau 094 154 954. (20257)

Vând Nokia 5110 nou și folosite Alcatel, Erickson T10S, Sony C5 Trium, Siemens C25, Motorol V51, nou, sigilat, Erickson T28 Telefon 096.714.246. (20165)

Vând frigider, congelator, lad înghețată, dulap frig, vitrină frig garanție un an. Telefon 210613 (20960)

Ocazie! Vând computer AMD K5, 166 MHz + Kit multimedia + modem. Telefon 095 476 383 (21130)

Vând vitrină frigorifică mare, în stare foarte bună, 1.200 DM, negociabil. Telefon 466390. (21134)

Vând TV color diagonala 37-67, combine muzicale, video, mașini automate, combine frig și congelatoare, garanție un an, preț negociabil. Telefon 274600 orele 9-19 și 241355, orele 19.30-22.30. (21173)

VÂNZĂRI DIVERSE

Vând la preț convenabil, SCÂNDURĂ DE NUC, chiosc din lemn, uși de bloc. Telefon 230443 sau 094.276.717.

Vând termoteka Bereta, cu coș și turbo. Telefon 092 301 798. (21027)

Vând ROLETE PLASTIC import; ROLETE LEMN; JALUZELE. Telefon 059 - 478503, 095.594.415. (20346)

Vând tejghele, mese birou, rafturi, candelabre, aplice porțelan. Telefon 093.253.651. (21264)

Vând PLASĂ GARD zincată toate dimensiunile, 19.000 lei/kg; SÂRMĂ BALOTAT 16.500 lei/kg; CUIE, PLASĂ RABITZ, TABLĂ ZINCATĂ 0,4 mm; ELECTROZI Ductil; SÂRMĂ NEAGRĂ și ZINCATĂ. Str. Vasile Conta, nr. 1. Telefon 273862, 094.289.997. (20341)

PUI DE ȘIRIA! Vindem populației, în limita stocului, la ferma „PRODAGRO CETATE" din Șiria, vineri, 17 august, orele 14-18, sâmbătă 18 august, orele 7-15, PUI VII DE CARNE, de cca 800 g. (20985)

(Continuare în pagina 15)

(Urmare din pagina 14)

Vând PUI CARNE, circa 1,4 kg, numai 50.000 lei/ bucată. Telefon 095 245 329. (21106)

Vând presă ulei la rece, cu 2 capete și selector de semințe. Telefon 237046. (21219)

Vând COLȚARE, CANAPELE, FOTOLII PAT, DORMITOARE; convenabil. Telefon 094.507.339; 275551. (20386)

Vând BOLȚARI TERMOIZOLANȚI, BCA, DIFERITE DIMENSIUNI; convenabil. Telefon 094.507.331; 275551. (20386)

Vând rolete plastic, import, între 190.000 -250.000 lei/mp; rolete lemn tei-500.000 lei/mp; obloane mobile din lemn 700.000 lei/mp. Telefon 090-481236. (19705)

Vindem ROLETE plastic, import 280.000 lei/mp; ROLETE TEI 650.000 lei/mp, UȘI, garaje. Telefon 059-460315; 095.827.725. (20344)

Vindem puicuțe Rosso, vârsta 18 săptămâni. Informații telefon 094 877 274, 095 394 276. (mp)

Vând colțar nou din piele neagră, preț negociabil. Telefon 094 887 174. (20754)

Vând saivan Moler, apă, curent, Chișineu Criș. Telefon 520928. (7910344)

Vând BCA, blocuri ceramice, ȚIGLĂ 10 modele, UȘI, FERESTRE, PAL, placaj, PFL, bitum, carton asfaltat, cărămidă, teracote, plăci azbociment, dușumele și lambriuri, etc; str. Pădurii, nr. 69. Telefon 211272. (20863)

Vând mașină de rindeluit pe 4 fețe confecționat lambriuri și dușumele, etc. Telefon 211272, orele 8-17. (20863)

Vând calorifere fontă, toate tipurile, garanție, str. Petru Rareș, nr. 98. Telefon 228398, 218198. (20835)

Vând BOLȚARI din zgură și beton, PAVELE și BORDURI. Telefon 095.634.885; 092.621.600. (20864)

Vând casă 2 camere + anexe, apă, posibilitate gaz, 597 mp, localitatea Horia, nr. 175 și grâu nou, producție 2001. (20872)

Vând EUROBOLȚARI termoizolanți cu certificat calitate 300x250x200 la 6500 lei/buc, ; 1 mc-435.000 lei; 1 bolțar-7,6 cărămizi. Telefon 281491; 092.381.750. (20601)

Vând LEMNE FOC, NISIP, BALAST, la domiciliu. Telefon 214010. (20930)

Vând NISIP, BALAST, la domiciliu. Telefon 214428. (20930)

Vând NISIP, BALAST, la domiciliul clientului. Telefon 257769. (20981)

Vând abator complet, în funcțiune, capacitate 25 capete pe zi. Telefon 092 344 714, orele 8-15. (20980)

Vând apă minerală Lipova, 3.000 lei/sticla, orele 8-20, Calea Timișorii, nr. 56. (20108)

Vând geamuri termopan, termotecă Vaillant, Junkers, instant baie. Telefon 093 737 281 (sâmbăta), 093.917.505. (20107)

Ocazie! Vând banzic pentru debitat bușteni, diametru 120 cm, preț 55.000.000 lei negociabil. Telefon 259575; 095.301.079. (20106)

Vând termotecă Junkers, 450 DM negociabil, garanție 1 an. Telefon 531106. (21013)

Vând NISIP, BALAST, la domiciliu. Telefon 279063; 093.880.274. (20124)

Vând cărămidă din demolări, plăci azbociment, material de seră. Telefon 095.903.872. (20114)

Vând termoteci gaz, instant baie, ofer garanție 2 ani. Telefon 273122. (21020)

Vând LEMNE FOC la domiciliul clientului. Telefon 214535. (21050)

Vând sufragerie Nădlac. Telefon 211715. (21075)

Vând puicuțe Rosso de 10 săptămâni. Telefon 262619. (21080)

Vând porumb boabe, preț negociabil. Telefon 095 615 604. (20930)

Vând diferite mobile, vitrină frig, congelator, fotolii, str. Blanduziei nr. 36. Telefon 214525, 285229. (20709)

Vând furaje combinate granulate, din import pentru pui, porci, găini ouătoare, magazin Piața Mare. Telefon 285229, 214525. (20709)

Vând televizoare, combine muzicale, faxuri, boxe mașini, biciclete, mașini cusut. Telefon 279582. (19159)

Vindem plăci marmoră, mozaic, praf marmoră, rame blondel, cutii gaz, balast și nisip, cu transport la domiciliu, var pastă, mortar. Informații telefon 244803 și 274238, seara. (18177)

Vând grajd cu teren, total 1.336 mp, Micălaca. Telefon213113. (20737)

Vând 2 fotolii, roboți noi, cu garanție, masă 12 persoane, tablou antic. Telefon 243809, 095 395 291. (20996)

Vând bazin Peco 20.000 lt, pompă submersibilă de capacitate mare, mobilier carmangerie. Telefon 474541, 092 998 756. (21004)

Vând trichineloscop și cântar animale 1.000 kg. Telefon 474541, 092 998 756. (21004)

Vând mochetă nouă, import Austria. Telefon 275558. (20107)

Vând pui de carne, 450 gr, 27.000 lei. Telefon 473047. (21089)

Vând sax sopran „Classic", preț 450 DM, negociabil. Telefon 289188. (21102)

Vând 2 geamuri a 3 canate 180/120. Telefon 283575. (21166)

Vând NISIP și BALAST, la domiciliul clientului. Telefon 261946, 259556. (21205)

Vând moară de grâu în clădire cu etaj, capacitate 800 kg/oră, cu instalații din Germania, în stare foarte bună, la Variașul Mare. Anexe: o casă, un loc de casă și 2 ha de grădină. Telefon 256195, 276957. (21200)

Vând 1,2 ha pescărie. Telefon 094 192 184. (21190)

Vând scaune tapițate. Telefon 095 611 253. (5552882)

Vând Lada 1200, preț 800 DM, negociabil; mașină cornuri, 10.000.000 lei, negociabil. Telefon 057-411186, zilnic. (21213)

Vând aparat de bronzat, tip scoică, 20 tuburi 100 W, stare perfectă, preț negociabil. Telefon 281494. (21217)

CUMPĂRĂRI TERENURI, IMOBILIARE

Cumpăr apartament 2 camere, Vlaicu, ofer 9-10.000 DM. Telefon 279718, 094 542 931. (20962)

Cumpăr spațiu comercial ultracentral sub 100 mp. Telefon 093.511.410. (21051)

Cumpăr casă cu teren minim 300 - 500 mp pe străzile principale, la ieșire din Arad. Exclus Legea 112. Telefon 094.787.524; 096.239.897. (21063)

Cumpăr teren agricol drept, 200 ha. Telefon 094.787.524; 096.239.897. (21063)

CUMPĂRĂRI AUTO

Cumpăr Mazda 323 înmatriculată, an '84, indiferent de stare. Telefon 094.509.755. (21062)

CUMPĂRĂRI DIVERSE

Cumpăr PORCI grași peste 100 kg, localitatea Măsca nr. 307, preț 40.000 lei/kg. Telefon 057-531497; 094.774.649. (20891)

Cumpăr vaci vitele tauri. Telefon 288968 sau 092.941.123. (19750)

Cumpăr porci grași și vite pentru sacrificare plata pe loc. Arad Telefon 057 - 287723. (20357)

Cumpăr deșeuri de fier vechi, cantități mari. Telefon 093 404 010. (20605)

Cumpăr bovine pentru sacrificat. Telefon 095 624 006, 274744. (20859)

Cumpăr porci, vaci, tăurași și juninci pentru sacrificare. Telefon 094.634.795 sau 094.634.748. (20010)

Cumpăr: diferite obiecte vechi, picturi, obiecte din argint, candelabre, ceas pendul, de buzunar și de masă, ilustrate dinainte de 1944. Telefon 093 597 244. (12358)

Cumpăr scândură din demolări (tavane, podele, etc.) ofer 2.000.000 lei/ mc sau la schimb cu scândură nouă. Telefon 094 608 032. (21169)

CERERI ȘI OFERTE DE SERVICII

Angajăm ZIDARI - ZUGRAVI calificați. Telefon 094.471.916, 094.561.851. (20111)

Angajăm BRUTARI. Informații telefon 214720. (20132)

SA ROMGERA SÂNTANA, angajează BRUTAR calificat cu vechime în domeniu 5 ani. Relații telefon 057 - 462411. (7931163)

Angajez CONFECȚIONERE TEXTILE. Salarizare atractivă + bonuri masă. Telefon 279928. (21037)

Caut STUDENTE dornice să studieze în GERMANIA, dornice de a munci în timpul liber în MASAJ. Informații în zilele de 20 și 21 august, la RECEPȚIA HOTELULUI PARC, între orele 17-20. Persoana de contract doamna AISENCHUT. (20791)

Angajez MUNCITORI NECALIFICAȚI. Informații str. Orient nr. 64, Grădiște, seara. (21117)

FAIR PLAY angajează SPĂLĂTORI AUTO și OM SERVICIU. Telefon 272222. 821120)

SC FANTEZIILE NOPȚII SRL angajează OSPĂTARĂ și ANIMATOARE. Telefon 092 267 496. (21103)

Angajăm VÂNZĂTOARE pentru magazin alimentar non-stop. Telefon 276279. (21109)

SC HAPPY DAY SRL angajează VÂNZĂTOARE Piața Mihai Viteazul. Telefon 093 350 447. (21094)

Angajăm MUNCITORI TINERI, cu stagiul militar satisfăcut pentru tâmplărie PVC și aluminiu. Telefon 094 507 211. (21122)

Angajăm CONTABILĂ cu jumătate de normă, seara. Telefon 281228. (21177)

FIRMĂ DISTRIBUȚIE angajează absolvent(ă) studii superioare (sau medii) PROMOTOR VÂNZĂRI și SECRETARĂ. Telefon 094 636 096 orele 12-20. (21159)

SCCA „ARTA MEȘTEȘUGARILOR" angajează CONFECȚIONERE, indiferent de vârstă. Telefon 237097. (21183)

BOGDAN COMPANY SRL angajează CONTABILĂ pentru evidență primară. Telefon 057-241207, orele 8-15. (21194)

JOHANA MOBILĂ angajează TÂMPLARI cu experiență în PAL melaminat și MDF. Oferte serioase. Telefon 272522. (21201)

ANCOR CONFEX angajează CONFECȚIONER la mașini de cusut liniare și triploc și CĂLCĂTORI cu experiență, str. Artileriei nr. 1 (Poarta II ARIS). Telefon 256585, 256682. (21203)

PRESTĂRI SERVICII

REPAR ieftin: FRIGIDERE, CONGELATOARE, garanțial. DEPLASARE, CONSTATARE GRATUITĂ. Telefon 092 417 397. (20995)

ZIDAR PROFESIONIST execut: CONSTRUCȚII, TENCUIELI. Nu consum alcool. Telefon 274767. (21218)

AUTOMATIC SERVICE repară MAȘINI SPĂLAT automate, domiciliu. Telefon 259146; 094.241.398. (21059)

Școala CARMEN ABCDE, singura autorizată pentru autobus, primește înscrieri Victoriei 88. Telefon 255445. (20605)

„SILDOR PROD" execută reparații FRIGORIFICE; comercializează și montează AER CONDIȚIONAT. Se acordă garanția lucrării. Transport gratuit! Telefon 057 - 270622. (c. 277)

Efectuez TRANSPORT DE MARFĂ, la 10-20 t. Telefon 093 404 010. (20605)

„DAMAR" repară MAȘINI SPĂLAT automate, import, românești. Telefon 270518, 098 602 722. (21208)

EXECUTĂM AVANTAJOS: tencuieli, zugrăveli, reparații acoperiș, electrice, gresieri, faianțări. Telefon 091 492 442. (21209)

DIVERSE

OFER VALUTĂ. Informații telefon 219560. (21092)

PRIMĂRIA CHISINDIA oferă spre închiriere spațiu comercial. Licitația va avea loc în data de 31 august 2001, ora 9, la sediul Primăriei. (5552880)

SC AUTOPREST COM SRL Arad dorește să obțină autorizație de mediu pentru activități de transport mărfuri și persoane în trafic intern și internațional cu mijloace proprii sau închiriate din comuna Fântânele, sat Aluniș FN. Eventualele contestații se pot depune la Agenția de Protecția Mediului Arad, Bd. Dragalina nr. 16. (21176)

CABINET STOMATOLOGIC dr. SARDARI KERMANI MASOUD, cu sediul în Arad, Bd. Iuliu Maniu nr. 3-11, bl. F, sc. B, ap. 4, dorește autorizație de mediu pentru cabinet stomatologic, aceeași adresă. Eventualele contestații se depun la Agenția de Protecția Mediului Arad, Bd. Dragalina nr. 16. (21167)

CITAȚII

Pârâții: ALT IACOB, ALT IOAN și ALT ELISABETA, sunt citați la JUDECĂTORIA ARAD în data de 4 septembrie 2001, ora 8, în proces cu reclamanta PARPALEA ANA dosar 400/2001, conform art. 95 cod procedură civilă. (21126)

TURISM

LITORAL - OFERTĂ SPECIALĂ!

Petreceți o vacanță de neuitat, în: TUNISIA: 219$; ANTALYA: 279$; CROAȚIA: 345 DM; MONTENEGRO: 450 DM cu vagon de dormit. Asigurăm transport zilnic în GERMANIA, cu reduceri, FRANȚA, ITALIA, SUEDIA, BUDAPESTA - aeroport. Adresa: „MONTANA TOUR", Bd. Revoluției, nr. 31 (situată între SANITAS și Podgoria). Telefon 213220.

ÎNCHIRIERI

Ofer spre închiriere spațiu central, suprafața 90 mp. Telefon 094.907.469. (20791)

Oferim spre închiriere spații comerciale pentru magazine, depozite, producție, etc. Telefon 281036. (20862)

Închiriez spațiu comercial curte + hală + 2 camere la stradă, pe str. P. Rareș, nr. 98. Telefon 228398; 094.261.683. (20835)

Ofer spre închiriere apartamente 1, 2, 3 camere, îmbunătățite, mobilate frumos; ultracentral. Telefon 210555. (20927)

Caut urgent să închiriez garsonieră sau apartament (ne)mobilat. Telefon 210255. (20927)

Dăm în chirie spațiu 1300 mp, 60 mp, 60 mp, 200 mp, central. Telefon 094.787.524; 096.239.897. (21063)

Ofer spre închiriere casă în Arad, zona Micălaca, lângă Merkal, șosea principală, toate facilitățile. Telefon 093.165.374; 057 - 256396. (21083)

Închiriem cămin nefamiliști P+4, spațiu de producție și depozitare, mașină de șlefuit mozaic, autocamion 10 tone, cu șofer. Informații telefon 244803 și 274238, seara. (18177)

Închiriez apartament 3 camere, et. 3/4, complet mobilat, frigider, aragaz, telefon, satelit, zona Vlaicu. Telefon 095 780 090. (21086)

Închiriez apartament 2 camere (liber-nemobilat), Alfa, bl. 60A, parter. Informații telefon 466019. (21098)

Închiriez apartament în Vlaicu, turiștilor aflați în tranzit. Telefon 246318 sau 095 302 307. (21124)

Caut să închiriez apartament 1-2 camere, în Aradul Nou sau linia tramvaiului 3. Telefon 094 524 989. (21131)

Primesc din județ elevă, colegă de cameră, confort, ultracentral. Telefon 235958. (21185)

Închiriez apartament la casă, lângă Școala Ucecom. Telefon 211683. (21195)

PIERDERI

Pierdut carnet de șomaj eliberat de DMPS Arad, pe numele Ciobanu Elena. Îl declar nul. (21088)

Pierdut carnet șomer nr. 21807 eliberat de DMPS Arad, pe numele Timofte Lenuța. Îl declar nul. (21098)

Pierdut carnet de student eliberat de U.V.V. Goldiș Arad, pe numele Hada Anca. Îl declar nul. (21115)

Pierdut carnet de sănătate eliberat de CMI dr. Bretoteanu pe numele Csernyei Ghizela. Îl declar nul. (21181)

Pierdut carnet șomaj eliberat de DMPS Arad, pe numele Radu Ioan Vasilie. Îl declar nul. (21204)

† DECESE †

Cu inima zdrobită de durere anunțăm încetarea din viață a scumpei noastre fiice,

PALCU MAGDALENA

la numai 44 de ani. Înmormântarea va avea loc azi, 16 august 2001, ora 13, de la domiciliul din str. Cerbului nr. 19, Arad. În veci nemângâiați, mama și tata.

† SERVICII FUNERARE †

SC „IN MEMORIAM" SRL,
str. EMINESCU nr. 4 (ATENȚIE, vizavi de CINEMA MUREȘUL)
telefon: 057-211929; 093.343.964;
str. ORIZONTULUI nr. 9A, (Bujac)
oferă SERVICII FUNERARE COMPLETE - NON STOP. Sicrie-modele multiple (simplelux), sicrie lux import ITALIA, ACCESORII. Intermediem COLACI, COLIVĂ etc.
ÎMBĂLSĂMĂM GRATUIT (formolizat).
OFERTĂ SICRIU, respete, cruce 1.200.000 lei (PLATA în RATE) Transport INTERN-INTERNAȚIONAL. (c.203)

SERVICII FUNERARE
NON STOP,
str. Mihai Eminescu, nr. 20 - 22
„RO STYL COMPANY"
firmă producătoare de sicrie, vă oferă LA CELE MAI MICI PREȚURI: 15 modele sicrie cu reducere 10%; 6 modele sicrie lux; lenjerie deces, 8 modele; cruci; prosoape; lumânări; batiste; spălat; îmbrăcat; îmbălsămat. TRANSPORT INTERN și INTERNAȚIONAL. Vă mulțumim că ne-ați ales! **Telefon 057 - 214422; 092.842.370; 094.690.121.** (c)

† CONDOLEANȚE †

Mulțumim tuturor celor care l-au condus pe ultimul drum pe dragul nostru

SZEGI ZOLTAN.

Să-i fie țărâna ușoară! Familia îndoliată Ardeleanu. (21199)

Suntem alături de colega noastră MIHNEA MIRELA prin greaua încercare a decesului tatălui. Colegele de la SCAR COMPANY transmit sincere condoleanțe.

Un ultim omagiu colegei noastre

PALCU MAGDALENA.

Din partea colegelor de la Biroul Resurse Umane, Administrativ, Oficiul Calcul RAAC Arad. (21227)

Suntem alături de părinții colegei noastre

PALCU MAGDALENA,

în aceste momente grele pricinuite de trecerea în neființă a acesteia. Sincere condoleanțe din partea colectivului Biroului Financiar și Contabilitate al RAAC Arad. (21228)

Regretăm profund despărțirea de colega noastră

MOANYI (PALCU).

Dumnezeu să o odihnească! Colegii de la Secția APĂ 1 DISTRIBUȚIE. (21250)

Un ultim omagiu din partea UAP Filiala Timișoara, celui care a fost sculptorul

EMIL VITROEL.

Sincere condoleanțe familiei îndoliate. (21253)

† COMEMORĂRI †

Pios omagiu și recunoștință bunei noastre

BĂRBĂTEI ELENA.

Familia. (21084)

Au trecut 17 ani de când ai plecat în veșnicie scumpa noastră fiică și mamă,

CHIȚU LIDIA,

născută PETREAN, din Petriș, la numai 23 ani. Acolo unde ești e liniște, răcoare, nimic nu te mai doare, noi am crezut căci doctorii din Timișoara o să-ți potolească boala, am crezut că te faci bine, să ai pe lonuț lângă tine, dar moartea nu te-a cruțat, dintre noi ea te-a luat. Dar sperăm să ne vedem la cele țărmuri dincolo de râu. Dar bunul Dumnezeu să te odihnească în pace și liniște. În veci nemângâiați: fiul, mama, tata, bunica, fratele cu familia. (21118)

A trecut un an de lacrimi și dor pentru cea care a fost mămica, soacra și bunica,

ELENA BARBĂROȘIE.

Te vom plânge mereu. Copiii. (21192)

Comemorăm cu tristețe în suflet 25 de ani de la decesul iubitului nostru soț, tată, bunic,

FAUR GHERASIM.

Dumnezeu să-l odihnească în pace! Familia. (21214)

● PRODUCE ȘI MONTEAZĂ UȘI ȘI FERESTRE DIN PVC
ARMAT CU PROFILE TROCAL GERMANIA
● PRODUCE ȘI VINDE GEAM TERMOPAN
LUCRU NEMȚESC

SATLINE

SALON DE EXPOZIȚIE:
ARAD, PIAȚA MIHAI VITEAZUL
BL. M 7, PARTER
TEL./FAX. 057/25 14 61; 094 50 72 11

ARCTIC ZANUSSI WHIRLPOOL BOSCH
AVEM CEL MAI AVANTAJOS SISTEM DE RATE FĂRĂ AVANS
GORENJE ARISTON INDESIT SIEMENS PHILIPS MOULINEX

Frigider și Combină

Cuptor cu microunde

Aparat aer condiționat

LA CORAURA

Aragaz

PREȚURILE sunt NEGOCIABILE!

Mașină de spălat rufe

Televizor

Uscător rufe

ARAD
Revoluției nr. 10
vis a vis de BANC POST
tel/fax: 270.424 - 270.525

ARAD
Micălaca, Piața Soarelui
259.373 - 259.721 - 259.884
fax: 279.948

LIPOVA
Republicii nr. 5
561.804

IGNIS SONY PANASONIC AIWA
(2059724)

CAMERA DE COMERȚ ARAD
DEPARTAMENTUL ÎNVĂȚĂMÂNT ORGANIZEAZĂ URMĂTOARELE
CURSURI:

- Contabilitate și aplicații pe calculator;
- Evidență contabilă în partidă simplă pentru asociațiile familiale și persoane fizice;
- Inițiere în utilizarea calculatoarelor și în birotică (Windows, Word);
- Inițiere în utilizare Excel;
- Limbi străine (engleză, italiană, franceză, germană)
- Să învățăm să dansăm (vals vienez, tango, foxtrot, blues-rock, latino).

Informații suplimentare la sediul CCIA Arad, str. Clișca nr. 5, camera 31, etaj 2, telefon 252.250 sau 253.000
(C.39)

SOCIETATE COMERCIALĂ
ÎN VEDEREA EXTINDERII ACTIVITĂȚII
Angajează: LUCRĂTOR COMERCIAL
pentru magazinul SELECT din cadrul stației SHELL Arad

Cerințe:
◆ stagiul militar satisfăcut
◆ abilități de comunicare
◆ disponibilitate pentru program prelungit
◆ experiență în vânzări
◆ dinamism

OFERIM - salariu atractiv - Atmosferă de lucru într-un mediu deosebit.

C.V. + scrisoare de intenție până în data de 1 septembrie 2001 inclusiv.
Informații telefon: 274.140 orele 9,00 - 15,00; Fax: 270.077.
(5927498)

ARCOMMAT GRUP S.A.
ARAD, Str. Voevod Moga nr.65-67 email: arcommat_group@lnext.ro
Tel.: 057/ 281 779, 057/ 276 333

ANGAJEAZĂ:
REFERENT SERVICIU COMERCIAL
Condiții:
- experiență în domeniu minim 2 ani
- posesor carnet de conducere categoria „B" (constituie avantaj)
- vârstă maxim 40 de ani
- studii superioare
- cunoscător PC

CERERILE se depun însoțite de cv la sediul firmei, zilnic între orele 08-14
(C.A.)

S.C. COTTA INTERNATIONAL S.R.L.
Angajează
◆ MAȘINISTE CALIFICATE pentru masini de cusut
◆ TAPIȚERI CALIFICAȚI
sau cu calificare la locul de muncă

Vârsta: 20-30 de ani
Condiții excelente de muncă, SALARII AVANTAJOASE.

Informații: telefon 278.600 sau 278.601, între orele 9,00-17,00. (2059749)

S.C. ADONISINODA SRL
COMERCIALIZEAZĂ
● Oțel beton - 9400 lei /kg
● T.V.N.G. deșeu 1 1/2 -2 1/2 - 8000 lei/kg
● Bitum - 9000 lei/kg; T.V.N.G. trasă la preț de fabrică
● Ciment, var, B.C.A., profile laminate, gleturi, adezivi, cuie, rabitz, sobe teracotă, samot, plasă gard, vopsele, binale, toată gama etc.

LA COMENZI MARI TRANSPORT GRATUIT LA DOMICILIU.
Str. Scărișoarei nr. 78
Tel.: 289.846; 275.823

EXECUTĂ CONSTRUCȚII CIVILE ȘI INDUSTRIALE (TERMO ȘI HIDROIZOLAȚII, ȚEVI IZOLATE PT. GAZ, CONFECȚII METALICE ETC.)
(2059734)

INSTAL IMPEX S.R.L.
Importator direct

■ MINICENTRALE ȘI CAZANE DIN FONTĂ BOSCH - GERMANIA
■ RADIATOARE OȚEL DUNAFERR - UNGARIA
■ ȚEVI ȘI FITINGURI DIN CUPRU SANCO-GER-MANIA
■ ȚEVI ȘI FITINGURI Pe X Al Pe HENCO - BELGIA
■ BATERII ȘI ROBINETĂRIE KLUDI - GERMANIA
■ REZERVOARE DE SEMIÎNĂLȚIME LAGUNA, VISION - SLOVENIA
■ SISTEME DE INSTALAȚII GEBERIT - ELVEȚIA
■ RACORDURI FLEXIBILE FLEXITUB - SPANIA
Comercializează
■ CĂZI DE BAIE KALDEWEI - GERMANIA
■ SCULE ȘI DISPOZITIVE ROTHENBERGER - GERMANIA
■ CONTOARE ZENNER

VĂ MAI OFERIM:
◆ țeavă și fitinguri PVC,
◆ țeavă și fitinguri polietilenă,
◆ obiecte și accesorii sanitare,
◆ tuburi izolatoare,
◆ fitinguri zincate,
◆ fitinguri GEBO,
◆ cădițe și cabine de duș.

PRODUSE DE CALITATE LA PREȚ DE IMPORTATOR

DEPOZIT: STR. A. ȘAGUNA NR. 29 TEL: 211.292, 213.172
MAGAZIN: STR. EPISCOPIEI NR. 24, TEL: 270.091
(2059558)

TIPĂRITURI PENTRU ȘCOLI
Tipografia MEDIAGRAF
TIPĂREȘTE LA COMANDĂ:

◆ carnete de elev - cls.I-XII
◆ cataloage - cls. I-XII
◆ legitimații
◆ registre intrare-ieșire
◆ foi matricole
◆ condice de prezență
◆ diplome
◆ carnețele inscripționate
◆ repertoare
◆ coli cu antet
◆ caiete tematice
◆ reviste școlare
◆ ziare
◆ hărți
◆ diferite materiale didactice
◆ calendare pentru 2002

Pentru aceste tipărituri acordăm regim de urgență pentru executarea la data stabilită.
Pentru școlile care comandă tipărituri cu un tiraj mare

ACORDĂM reduceri de preț.
RUGĂM PE CEI INTERESAȚI, conducerile școlilor din municipiul și județul Arad să ne contacteze la telefonul 250.902 sau 250.920 în vederea lansării comenzilor.

Nu uitați
S.C. MEDIAGRAF S.A.
se află în ARAD, str. Feleacului (lângă Complexul comercial Jackson). (G)

BANCA "TRANSILVANIA" S.A.
SUCURSALA ARAD,
Str. Unirii nr. 5-7,
Tel. 057/283.122

AGENT WESTERN UNION!

ADEVĂRUL
COTIDIAN INDEPENDENT ARAD
Anul XIII, nr. 3385
Vineri, 17 august 2001 ● 20 pagini ● 4000 lei ● e-mail: adevarul@arad.ro; adv.pub@arad.ro
BRAT Publicație auditată în semestrul II 1999
Tiraj mediu zilnic vândut: 34.958

WEST BANK S.A.
ARAD, B-dul Revoluției nr. 88
Tel: 284.888, Fax: 285.202
Dobânzi depozite persoane fizice (suma minimă 500.000 lei)
1 lună 32%
2 luni 33%
3 luni 34%

Alegeri în PNȚCD

LA VREMURI NOI ... TOT NOI!

Cam așa s-ar exprima plastic finalul congresului țărănist, aripa Ciorbea, final care a consfințit revenirea în fruntea partidului, sau mai exact a unei părți din el a vechilor mohicani: Radu Sârbu, Ioan Mureșan, Ion Caramitru, Remus Opriș și Dudu Ionescu. Primii patru ca vicepreședinți, iar ultimul ca secretar general. ***Deasupra lor - ales cu o unanimitate care l-ar fi făcut să pălească și pe Ceaușescu! - 431 de voturi „pentru" din 438! - Victor Ciorbea?*** De altfel, fostul premier nu a avut cu cine să candideze, nici chiar cu el însuși totul fiind pregătit din timp „nemțește", așa că o eventuală supriză a fost exclusă din capul locului.

Din relatările celor prezenți, reiese să tonul Congresului a fost unul profund autolaudativ, toți întrecându-se în a se tămâia sau a tămâia fosta guvernare țărănistă, singurii criticați fiind când comuniștii infiltrați „mișelește" între ei, când cei trei „mari trădători" de neam, de țară și de tot ce vrei - Lupu, Marga și Chiriță - la sfârșit a fost înfierat cu adâncă mânie proletară, pardon, țărănistă și PDSR-ul, împotriva căruia proaspătul vice Ioan Mureșan, cerea să se facă, nici mai mult, nici mai puțin decât un adevărat zid! Chinezesc! ***Evident, oricine a urmărit lucrările Congresului a zâmbit amar. Și a zâmbit amar nu pentru că ar avea ceva cu PNȚCD-ul - așa cum nu am nici eu - ci pentru penibilul unor situații în care chiar cei citați s-au pus.*** Las la o parte ieșirile jenante de până acum pe posturile de televiziune în care actualii conducători ai partidului - observația fiind deopotrivă valabilă și pentru tabăra Marga - s-au porcăit pur și simplu, deci, trecând peste aceste momente, sincer să fiu mă așteptam ca măcar între ei, cum se zice, acum în ceasul al 12-lea, gruparea Ciorbea să fi folosit Congresul spre a-și spăla rufele murdare, spre a spune unor lucruri pe nume, spre a recunoaște în fața țării că au greșit - și nu o dată - în cei patru ani de guvernare și mai ales, ***mă așteptam la mai multă modestie și înțelepciune.***

MIRCEA DORGOȘAN

(Continuare în pagina 5)

Febra retrocedărilor a cuprins și Aradul

ÎN MUNICIPIU SUNT REVENDICATE PESTE 1000 DE IMOBILE

▼ **Printre acestea, clădiri în care funcționează Direcția Muncii, Direcția Fiscală a Primăriei, Arterm și altele**

Pag. 3

IERI, CJA A DESTITUIT-O PE AURORA TĂTAR, DIRECTORUL BIBLIOTECII JUDEȚENE ARAD

■ *Noul director interimar este Cristina Dulaschi*

Pag. 6

Caniculă în weekend

Vremea va fi frumoasă și caldă, caniculară în orele după-amiezii. Cerul va fi mai mult senin, variabil spre seară, când, în zonele înalte, izolat se vor semnala descărcări electrice urmate de averse slabe de ploaie. Vântul va sufla slab la moderat.

Temperaturi maxime 30 la 35°C; Temperaturi minime 18 la 23°C

Scandalos

Lăsând bolnavul să geamă în Salvare, ȘOFERUL ȘI ASISTENTUL S-AU OPRIT... LA O CAFEA

Ieri au fost desemnați

CÂȘTIGĂTORII PREMIILOR DE FIDELITATE „ADEVĂRUL" PE LUNA AUGUST

◆ *Invitatul principal al tragerii la sorți a fost în această lună,* ***dl. col. Gheorghe Țica, comandantul Poliției municipiului Arad.***

◆ *Șase dintre abonații câștigători sunt din Arad iar ceilalți patru din Pecica, Gurahonț, Bârzava și Zimand-Cuz.*

Pag. 3

Peste 60% dintre români sunt împotriva restituirii Castelului Peleș fostului rege Mihai I

Pag. 4

Foto: M. CANCIU

ARCADIA
Piața Soarelui, Bl. 603
Numai din Belgia
▼ Vând la prețuri atractive
▼ Montez profesional
MOCHETA DIN BELGIA ȘI LINOLEUM
EXECUT LA COMANDĂ
Orice tip de mobilier cu materiale occidentale
Telefon: 263637; 092-344830

LOTERIA VIZELOR S.U.A. 2001
SETURI DE ÎNSCRIERE LA:
- OFICIILE POSTALE
- FACTORII POSTALI
- PUNCTELE DE DIFUZARE A PRESEI
- AGENTI AUTORIZATI

„Corecție" în stil original

UN TATĂ ȘI-A TUNS FETELE ȘI LE-A PUS SĂ... LATRE

Pag. 6

ALGLASS
TAMPLARIE DIN ALUMINIU SI P.V.C.
USI SI FERESTRE DIN PVC DECEUNINK-BELGIA
PRETURI SI CALITATE DE EXCEPTIE
Str. Roșiori nr. 26; Tel./Fax: 289053
Piața Spitalului Bl. 1D; Tel/Fax: 253868

Calendar

▼ Astăzi, Soarele răsare la ora 6 și 21 minute și apune la ora 20 și 18 de minute.

▼ Au trecut 228 de zile din acest an. Au mai rămas 137 de zile până în 2002.

▼ **Praznicul zilei: Biserica ortodoxă:** Sf. Mc. Miron, Straton, Ciprian și Tirs; **Biserica romano-catolică**: Sf. Iacint; **Biserica greco-catolică:** Sf. M. Miron.

A venit BARZA!

La Arad: Matei Adrian Marian, Has Patricia Adriana, Simon Repolski Anna, Plesa Adrian Florin Marian, Gherle Alexandra Ramona.

La Ineu: Oprea Petru, Puf Lavinia, Preală Ion.

La Chișineu-Criș: Covaciu Mădălina, Mușunea Maria, Novac Andrei.

Au plecat dintre noi

Bordianu Aureliu (1927); Ursulescu Maria Victoria (1970); Lasca Ana (1925); Deme Ioan (1937).

PREȚUL AURULUI

BANCA NAȚIONALĂ. Pentru gramul de aur de 24K: prețul cu ridicata - 264.706 lei, iar prețul de achiziție - 238.235 lei. Prețuri valabile ieri.

PIAȚA NEAGRĂ - Aur 14 K: cumpărare - 130.000 lei/g, vânzare - 135.000 lei/g. **Aur 18 K**: cumpărare - 160.000 lei/g, vânzare - 180.000 lei/g.

Meteo

Vremea va fi frumoasă și caldă, caniculară în orele după-amiezii. Cerul va fi variabil, mai mult senin noaptea și dimineața. Vântul va sufla în general slab. **Temperaturi maxime:** 30 la 34°C; **Temperaturi minime**: 17 la 21°C.

CINEMATOGRAFE

Dacia: Final Fantasy (SUA) 11; 13; 15; 17; 19; 21

Mureșul: Antitrust (SUA) 10; 12; 14; 16; 18; 20

Arta: Lupta cu înălțimile (SUA) 16; 18; 20

18.08. Ziua a 6-a (SUA)16;18;20

19.08. 102 dalmații (SUA) 16; 18; 20

Sala Mică: Barul „Coyote Ugly" (SUA) 15,30; 17,30

Grădina de vară: Pe timp favorabil se rulează filmele de la sala mare 21,30

Cinemateca

Casa de Cultură a Municipiului Arad anunță publicul că azi, 17 august, orele 20,00, în sala Cinematecii „Mihai Popoviciu" va rula filmul „Fereastra dinspre curte", cu James Stuart și Grace Kelly.

HOROSCOP

Vineri, 17 august 2001

Berbec (21.03-20.04). Sunteți foarte activ și reușiți să avansați în proiectele pe care vi le-ați propus. Inițiați-vă prietenii și petreceți ore plăcute împreună. În această perioadă veți semna un contract important.

Taur (21.04-20.05). Un coleg nu este atât de supărat pe cât credeți dvs. Propuneți-i să vă împăcați și astfel veți uita amândoi discuția neplăcută pe care ați avut-o.

Gemeni (21.05-20.06). Sunteți iritat și doriți să vă spuneți părerea unei persoane care de mult timp vă calcă pe nervi. Mai bine păstrați-vă gândurile și nu faceți nici o afirmație!

Rac (21.06-22.07). Pentru a vă atinge țelul nu trebuie să mergeți pe scurtătură. Urmați drumul pe care l-ați ales, chiar dacă acesta este cel mai istovitor.

Leu (23.07-22.08). Persoana care crede că poate duce la bun sfârșit un plan, fără dvs., se înșeală. În scurt timp se va reîntoarce și vă va cere ajutorul.

Fecioara (23.08-22.09). Veți trăi o întâmplare neobișnuită și veți lega o prietenie cu o persoană extraordinară. Ambele evenimente vor da un nou impuls vieții dvs.

Balanța (23.09-22.10). Manifestați un interes deosebit pentru anumite probleme pe care le-ați neglijat până acum. Dacă aveți ceva de rezolvat la autoritățile locale, acum faceți-o și nu mai amânați.

Scorpion (23.10-21.11). Ați dori să luați parte la o aventură, dar sunteți destul de înțelept să nu faceți acest pas. Mai târziu vă veți da seama că ați acționat corect.

Săgetător (22.11-21.12). Acum vă este mai ușor decât altă dată să vă exprimați ideile și sentimentele, iar în timpul unor discuții dați dovadă de foarte multă putere de adaptare. Pentru a acționa împotriva unui cerc de persoane nu sunt suficiente bănuielile și temerile.

Capricorn (22.12-19.01). La locul de muncă este agitație mare. Încercarea dvs. de a calma spiritele este bine intenționată, dar fără nici un rezultat.

Vărsător (20.01-20.02). O întâlnire vă trezește amintiri. Nu vă mai gândiți cu nostalgie la ceea ce a fost, deoarece și prezentul vă oferă clipe plăcute.

Pești (21.02-20.03). Ați avut încredere într-un coleg și ați acceptat lucrurile așa cum sunt, dar acum vi se pare suspect. Încercați să aflați adevărul! Nu vă expuneți, fără motiv, riscurilor!

MOCHETA
Arad, Piața Gării
Telefon 235.221
MARI REDUCERI DE PREȚURI
MONTAJ LA STANDARDE EUROPENE

UTILITARE

PIEȚE, TÂRGURI

Astăzi este zi de piață la Ineu, Lipova, Covăsânț, Mișca, Moneasa, Șepreuș, Șimand, Vladimirescu. Tot astăzi se organizează târguri săptămânale la Ineu, Șepreuș, Șimand.

Mâine, sâmbătă, vor avea loc târguri săptămânale la Felnac, Lipova, Pâncota, Hălmagiu și Moneasa, iar duminică, la Sântana și Vinga.

FARMACII DE SERVICIU

Farmaciile Remedium, B-dul Revoluției, nr. 52-54, telefon 233195 cu program de luni până vineri de la orele 7,30-20,00 iar sâmbăta de la 8,00-14,00, „**Sinapis**", B-dul Revoluției, nr. 88, lângă Noul Stil, telefon 282369, Farmacia nr. 71 (Piața Avram Iancu), „**Noua Farmacie**", str. Andrei Șaguna, nr. 15, telefon 948 sunt de serviciu cu program non-stop.

URGENȚE STOMATOLOGICE...

... asigură Cabinetul din str. Crișan (în spate la Gionelli), program non-stop. Telefon: 253794.

• În zilele de sâmbătă și duminică, urgențe stomatologice asigură și cabinetul din B-dul Revoluției nr. 62, ap. 17, între orele 9,00-19,00. Telefon: 256665.

ADMINISTRAȚIA FINANCIARĂ

Administrația Financiară a municipiului Arad: Asistență contribuabili (impozitul pe venitul global) - telefon 280633, 280733, int. 198.

TELEFON DE URGENȚĂ LA POLIȚIE: 955.

Artiști arădeni la Festivalul de la Menden

La a VIII-a ediție a festivalului *Menden à la carte*, din localitatea Menden (Germania), România este invitată de onoare. Desfășurat în perioada 17-19 august 2001, festivalul se dorește a fi o reuniune interculturală, la care participă pictori, sculptori, muzicieni, oameni de teatru, și multiculturală - fiind prezenți artiști din 80 de țări.

Printre artiștii români participanți, la loc de frunte este trupa actorului Dan Puric, cu ultimul său spectacol „Made in Romania", Aradul este reprezentat de pictorul Onisim Colta și de formația de muzică populară „Rapsozii Zărandului".

C. L.

Întâlnire între absolvenți ai Universității de Vest „Vasile Goldiș" și firme arădene

Aula Ștefan Cicio Pop a găzduit ieri ceremonia de înmânare a adeverințelor de absolvire a examenului de licență pentru absolvenții promoției 2001 ai Facultății de Marketing, Management, Informatică și ai Colegiului de Marketing în Turism și Activități Hoteliere Sebiș.

Cu această ocazie, Camera de Comerț, Industrie și Agricultură Arad, în colaborare cu conducerea UVVG Arad, a organizat și o întâlnire între absolvenți și agenți economici din Arad și județ, întâlnire având drept scop facilitarea găsirii unor viitoare locuri de muncă pentru tinerii licențiați.

La festivitate au participat: domnul prof. univ. dr. **Aurel Ardelean** - rectorul Universității, domnul lector **Bătăneanț Teodor** de la Facultatea de Marketing, doamna lector dr. **Dorina Ardelean** - prodecan al Facultății de Marketing, reprezentanți ai mai multor agenți economici (Leoni - Arad, Apimondia - Lipova etc.), absolvenți, alături de numeroși invitați.

Cu acest prilej tinerii licențiați au discutat direct cu reprezentanții firmelor prezente, ridicând numeroase probleme legate de viitoarea lor încadrare în muncă.

COMEMORARE MIHAI VITEAZUL

Uniunea „Vatra Românească", filiala Arad, în colaborare cu Cercul Militar a organizat ieri conferința cu tema: **„Mihai Viteazul, Făuritorul primei Uniri a țărilor române"**. Manifestarea s-a bucurat de participarea unui numeros public, mai puțin însă de prezența edililor locali. Prelegerea a fost susținută de prof. Liviu Mărghițan, membru al Academiei Române.

Concert în Piața Avram Iancu

Miercuri, 22 august 2001, de la orele 20,00, în Piața Avram Iancu, va avea loc un concert organizat de Centrul Creștin „Biruința" din Arad. Se va cânta muzică clasică, pop, hip-hop. Sunt invitate formațiile „The Messengers" (SUA), „Awana" (Cluj-Napoca), „Cris" (Oradea), „Contrast" (Bistrița), „Born Again" (Arad). Intrarea este liberă.

AMENZI...

Recent, inspectorii Corpului de Control al Inspectoratului Teritorial de Muncă (ITM) Arad au efectuat mai multe controale la diverse societăți comerciale din județul nostru. Pentru nedepunerea actelor privind executarea contractelor individuale de muncă, a dovezilor de plată a salariilor și neînregistrarea în termen a contractelor de muncă au fost amendate cu câte șase milioane de lei șapte firme: Dermapelt SRL Gurahonț, A.F. Miciury, Comixt SA Ineu, Soci Company Ineu, Miraj Com Ineu, Agroconsulting și Stana RoTrans.

UNIVERSITATEA DE VEST
„VASILE GOLDIȘ" ARAD
B-dul Revoluției nr. 81
Universitate aprobată pentru acreditare de Guvernul și Plenul Senatului României

ANUNȚĂ CONTINUAREA ÎNSCRIERILOR
pentru ADMITEREA 2001-2002 - etapa a II-a, până la 31 august 2001
la toate facultățile și colegiile autorizate și acreditate.

ÎNSCRIERILE SE FAC ZILNIC, la secretariatele facultăților și colegiilor universitare, după următorul program:
▼ luni-vineri 9-18
▼ sâmbătă 8-13

Informații suplimentare la telefon 057/280.335.
(2204638)

„ADEVĂRUL" VĂ ASCULTĂ

La telefonul dimineții, 280944, între orele 9,00-12,00

☎ **Viorel Roșu** sesizează că toate străzile perpendiculare pe Andrei Șaguna sunt asfaltate în afară de Eftimie Murgu și întreabă când este prevăzută și aceasta. De la Regia de Drumuri Municipale Arad aflăm că strada în cauză nu este, deocamdată, cuprinsă în programul de lucru primit de la Primărie.

☎ **Ilonca Gherghes** locuiește în cartierul Aurel Vlaicu și este nemulțumită pentru că: „atunci când plouă nu avem emisiune TV prin cablu pentru că plouă și atunci când este cald nu avem pentru că este cald".

☎ **Iosif Tămaș** își exprimă punctul de vedere cu privire la retrocedările proprietăților foștilor proprietari. Dânsul crede că merită fiecare să primească doar ce a obținut prin muncă cinstită.

Redactor de serviciu, **A. BUGARIU**

La telefonul după-amiezii, 280003, între orele 15,00-18,00

☎ **Se mai dau dividende la „ARBEMA"?** Dl. Ifrim Iosif din Arad, acționar la „ARBEMA", s-a deplasat la fabrica de bere pentru a întreba despre soarta dividendelor. Portarul, însă, nu i-a permis nici măcar să intre în pavilionul administrativ, spunându-i că „doamna cu dividendele e în concediu matern" și să sune la un număr de telefon din București. Evident, dl. Ifrim ne-a sunat pe noi, deoarece **„acum trei ani am încasat doar 6.000 de lei dividende, iar un telefon la București costă mai mult."**

În ceea ce ne privește, sperăm într-un răspuns prompt, din partea societății „ARBEMA".

☎ **Câinii din zona Gării** reprezintă o adevărată problemă pentru locatarii din blocurile învecinate. Dl. Lazăr Traian se plânge că **„vin șoferii de TIR cu niște câini mari, care latră toată noaptea. Primarul ce face?"**

☎ **Comerț ilicit în Piața „Mihai Viteazul"?** Dl. Câmpeanu Gheorghe ne informează că **„în Piața Mihai Viteazul funcționează două măcelării. Dacă mergi acolo să cumperi carne, nu numai că nu-ți dă nimeni bon de casă, dar te mai înșală și la cântar."**

Redactor de serviciu, **DORU SINACI**

CURSUL VALUTAR*

VALORI ÎNREGISTRATE IERI, 16 AUGUST 2001

Denumirea valutei	BNR	BCR		BRD		Banca Transilvania		Banca Agricolă		Bursa neagră	
EURO	27356	C	V	C	V	C	V	C	V	C	V
Dolar S.U.A.	29793	29680	29880	29600	29900	29750	30100	29730	30000	29750	30000
Marca germană	13987	13545	14054	13605	13965	13300	13910	13550	13950	13600	13800

Echipa de serviciu
Mircea Contraș secretar de redacție
Bianca Fețea, Ioan Leac, Dina Rujan, Ramona Vidulescu tehnoredactare computerizată
Nadia Bodran, Doina Jurcă, Aurica Telcian, Dacian Toduța corectură

În baza legii 10/2001

ÎN MUNICIPIUL ARAD SUNT REVENDICATE PESTE 1000 DE IMOBILE

● Printre acestea, clădiri în care funcționează: Direcția Muncii, Direcția Fiscală a Primăriei, Arterm și altele

Comisia pentru aplicarea Legii 10/2001 privind regimul juridic al unor imobile preluate în mod abuziv în perioada 6 martie 1945-22 decembrie 1989, comisie ce funcționează în cadrul Primăriei Municipiului Arad, a înregistrat până acum 1118 notificări. Din acestea, aproximativ 500 de cereri au fost depuse în perioada 6-14 august 2001.

Câteva din imobilele revendicate de foști proprietari sau descendenți ai acestora sunt astăzi sedii ale unor instituții. Printre imobilele ce fac obiectul unor notificări depuse în baza Legii 10 amintim, printre altele, cele în care funcționează Direcția Județeană a Muncii și Solidarității Sociale, Palatul Copiilor, Direcția Fiscală a Primăriei, Hotel Ardealul (cu Direcția pentru Protecția Drepturilor Copilului), Banca Transilvania, sediul Arterm, clădirea în care a funcționat Bancorex și chiar cunoscuta „Casă cu lacăt".

Persoanele îndreptățite pot solicita restituirea în natură a imobilului depunând o notificare la Primărie. Termenul pentru depunerea cererilor de retrocedare este 14 noiembrie (termenul inițial, de 14 august, a fost prelungit prin Ordonanța de Urgență 109 din 26 iulie 2001).

GERLINDE KNAP

Ieri au fost desemnați

CÂȘTIGĂTORII PREMIILOR DE FIDELITATE „ADEVARUL" PE LUNA AUGUST

Din dorința de a-i răsplăti pe cei mai constanți cititori ai săi - abonații - cotidianul „Adevărul" a instituit, în urmă cu aproape șase ani, aceste premii de fidelitate. De atunci, peste 700 de abonați au avut de două ori de câștigat pentru că s-au abonat la „Adevărul": o dată pentru că și-au asigurat primirea cotidianului preferat la doar jumătate de preț și apoi pentru că, participând la tragerea la sorți a premiilor de fidelitate șansa a fost de partea lor, câștigând premii în valoare de câte o jumătate de milion de lei fiecare.

Pentru tragerea la sorți din această lună au sosit pe adresa redacției un număr de peste 9.500 de taloane completate corespunzător. Desemnarea câștigătorilor lunii august a avut loc ieri, extragerea din urnă a celor zece taloane fiind efectuată de **invitatul nostru principal, d-nul colonel GHEORGHE ȚICA, comandantul Poliției municipiului Arad**. Ca invitați au participat **colaboratorii noștri apropiați de la Oficiul județean de poștă Arad, domnii ILIE TRIPA și IOAN BUGARIU**. După introducerea în urnă și amestecarea taloanelor de concurs a urmat tragerea la sorți, în urma căreia premiile în valoare de 500.000 lei fiecare au revenit următorilor abonați:

1. KATONA LUDOVIC - Arad, str. Clopoțeilor nr. 7

2. IGRIȘAN RAMONA - Pecica, nr. 837

3. VUIN TRAIAN - Arad, str. Făt-Frumos nr. 37, bl. A4, sc. B, et. 4, ap. 14

4. RUSU VIOREL - Gurahonț, SC ABC Perla SRL, str. Zărandului nr. 19

5. BLAJ ECATERINA - Arad, P-ța Gării nr. 1, bl. A, sc. E, et. 1, ap. 4

6. TĂTAR MARIA - Arad, B-dul Iuliu Maniu, bl. P1, et. 10, ap. 42

7. MARC MONICA-MARIA - Arad, Aleea Hipocrat nr. 2, bl. B1-3, et. 3, ap. 15

8. TRAUȘAN IOSIF - Bârzava, nr. 246

9. KILLIAH ȘTEFAN - Arad, Calea A. Vlaicu, bl. A9, sc. B, ap.13

10. VARGA VIORICA - Zimand-Cuz, nr. 50

Cei 10 abonați-norocoși sunt invitați la sediul redacției luni, 20 august a.c., ora 12, pentru a-și ridica premiile pe baza buletinului de identitate și a chitanței-abonament valabilă pe luna în curs.

M. CONTRAȘ
Foto: **M. CANCIU**

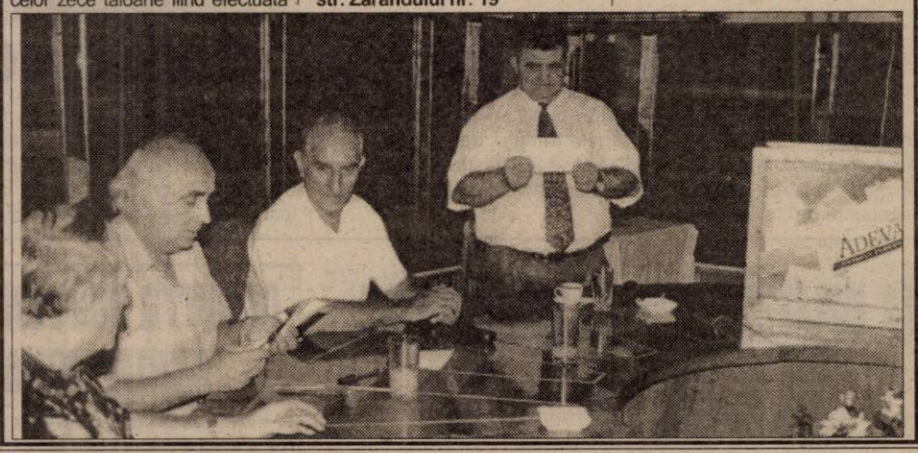

Asistând la slujbă

MARIA A FĂCUT STOP CARDIAC...

În dimineața zilei de **Sfânta Maria**, aflându-se la slujba religioasă din satul Roșia, **Baruța Maria** (78 ani) din Sebiș, str. Zărandului, a decedat la biserică în urma unui stop cardiac. Decesul a fost provocat de temperatura ridicată. Nu sunt suspiciuni cu privire la cauzele morții.

TENTATIVĂ...

O femeie de 39 de ani, din Arad, a încercat, ieri, să se sinucidă. Aflată în stare de ebrietate, ea a sărit de la etajul 3 al unui bloc din Aradul Nou. În prezent este internată la secția ortopedie a Spitalului Clinic Județean.

A. B.

ÎN CĂUTAREA AGRESORULUI

În seara zilei de 15 august, **Turi Ioan** (50 ani), din Pecica, l-a găsit pe socrul său, **Hegyeș Ioan** (79 ani), din localitate, pensionar, prezentând multiple lovituri în zona capului. **Hegyeș I.** se afla la domiciliul său și n-a putut să relateze ce s-a întâmplat. Acesta a fost internat la Spitalul Județean Arad, în stare de comă. Polițiștii încearcă să stabilească împrejurările în care au fost provocate loviturile și pedepsirea vinovaților.

DEPĂȘIRE CU URMĂRI GRAVE

Pe DN 7, în raza localității Pecica, **Gabor Zoltan** (61 ani), cetățean maghiar cu domiciliul în Mako (Ungaria), conducea autoturismul proprietate personală, înmatriculat cu numărul DCC-974, din direcția Nădlac spre Arad. Din cauza neatenției a efectuat o depășire neregulamentară, derapând și răsturnându-se în șanț. Datorită impactului, a fost grav accidentat.

ACCELERATUL TIMIȘOARA-ORADEA S-A DEFECTAT ÎN MIJLOCUL CÂMPULUI

În ziua de 15 august a. c., trenul accelerat Timișoara-Oradea (cu plecare din Arad la ora 16,20) s-a defectat în mijlocul câmpului, la circa patru kilometri de stația Sântana. A trebuit să treacă mai bine de 40 de minute până când SNCFR a binevoit să trimită o altă locomotivă care să tracteze trenul până la Sântana. Cei care coborau „la prima" au luat-o pe jos, pe calea ferată, amintindu-și că nu cu mult timp în urmă au avut de așteptat două ore până la remedierea unei defecțiuni similare.

Evident, nervii călătorilor care mergeau la Oradea, „ajutați" și de canicula din vagoane, s-au întins la maxim. Ei plătiseră bilete pentru o călătorie în termen și nu pentru staționarea în câmp și prin gări.

C. T.

La Arterm

LUCRĂRI DE REPARAȚII ÎN PUNCTELE TERMICE

Aflăm de la Arterm că până în prezent au fost executate aproape 90 la sută din lucrările de remont în punctele termice pe circuitul de încălzire și apă caldă menajeră.

Astfel, au fost revizuite și reparate 246 de schimbătoare de căldură cu fascicole din 268 existente. Schimbătoarele de căldură cu plăci care sunt în număr de 27 au fost aduse în totalitate în stare de funcționare. Din 371 de pompe au fost reparate 365 și au fost înlocuite 409 bucăți de robineți clasici de etanșare de tip sferic atât în punctele termice cât și racorduri.

Important de menționat este că patru puncte termice au fost modernizate prin instalarea monitorizării parametrilor cu transmitere prin cablu.

N. BODRAN

INDEMNIZAȚII PENTRU RECENSĂMÂNT

Personalul implicat în recensământul din perioada 14-17 martie 2002 va primi, pe lângă drepturile salariale, și câte o indemnizație brută pe zi.

● Responsabilii de circumscripții urbane vor primi 250.000 de lei pe zi de activitate și vor lucra 21 zile

● Recenzorii șefi - 250.000 lei pe zi de activitate și vor lucra 8 zile

● Recenzorii - 200.000 lei pe zi de activitate și vor lucra 15 zile

● Personalul care va participa la întocmirea listei cuprinzând clădirile, arterele de circulație și datele, necesară în vederea împărțirii teritoriului în sectoare de recensământ - 150.000 lei pe zi de activitate și vor lucra 22 de zile.

MADIANA MICAN

PESTE 60 LA SUTĂ DINTRE ROMÂNI SUNT ÎMPOTRIVA RESTITUIRII CASTELULUI PELEȘ FOSTULUI REGE MIHAI I

Peste 60% (61,6%) sunt împotriva restituirii Castelului Peleș fostului rege Mihai I, iar 54,4% sunt împotriva retrocedării celorlalte proprietăți revendicate de fostul suveran, relevă un sondaj național realizat de INSOMAR la solicitarea Ministerului Informațiilor Publice.

Studiul a fost realizat în perioada 13 -15 august pe un eșantion de 1.205 persoane, în 89 de localități din 40 de județe și în municipiul București. Intervalul de încredere pentru rezultatele obținute este de 3%, iar marja de reprezentativitate este de 95%.

De solicitarea de retrocedare din partea fostului rege au auzit 85% din cetățeni, în special de la televiziune.

Pentru organizarea unui referendum național pe tema retrocedării palatului de la Sinaia se pronunță 30,5%, în timp ce 30,2% sunt de părere că o hotărîre de Guvern este suficientă, iar 29,2% solicită o decizie a Parlamentului. Restul de 10,1% propun ca problema să fie rezolvată de primăriile din Sinaia, Azuga și Bușteni și de autoritățile judecătorești, 0,7% propun oferirea de despăgubiri, 1% restituirea în natură și 0,6% susțin refuzarea restituirii.

Foto: M. CANCIU

REGELE MIHAI I TREBUIE TRATAT CA ORICE CETĂȚEAN...

Președintele Comisiei juridice din Camera Deputaților, Ionel Oteanu, consideră că Regele Mihai I trebuie tratat ca orice cetățean, prin aplicarea riguroasă a Constituției și a Legii privind restituirea caselor naționalizate, apreciind că legea este "acoperitoare" în acest caz.

El a arătat că cererile de retrocedare depuse de Regele Mihai I trebuie tratate precum cererile oricărei persoane îndreptățite, asupra temeiniciei lor urmînd a se pronunța fie Primăria Capitalei, fie organele locale, iar în cazul existenței unor contestații, instanțele judecătorești urmează să decidă.

INCENDIU LA SUBSOLUL BLOCULUI 554 DIN MICĂLACA

Făcându-și de lucru cu un polidisc în boxa de la subsolul blocului 554 din Micălaca, arădeanul Radu Răjac a „reușit" să provoace un incendiu de toată frumusețea. Cauza? Evident, scânteile provocate de polidisc. Au ars deșeuri textile, mase plastice, precum și izolația de pe conductele termice.

Intervenind prompt cu o autospecială, Detașamentul de Pompieri Arad a reușit să salveze de la incendiu boxele învecinate și să stingă sinistrul.

Bineînțeles, neglijentul amator Radu Răjac (care n-a respectat normele PSI și nici nu posedă permis de lucru cu foc) va fi sancționat.

D. S.

„SOLUȚII ÎNȚELEPTE"

Aplicarea Legii administrației publice locale nu a creat, pînă în în prezent, probleme deosebite, nefiind înregistrate, în general, nici controverse legate de această lege, a spus premierul Adrian Năstase.

El a precizat că, pînă la aplicarea acestei legi în fiecare localitate, vor apărea anumite dificultăți, dar și-a exprimat convigerea că vor fi găsite "soluții înțelepte" pentru aplicarea acesteia.

LOTO 5/40

16 august 2001

7 21 20 12 6 34

Fond de câștiguri: 1.102.868.855 lei

Categoria	Număr câștiguri	Valoare câștig
I	1	642.817.198
a II-a	2	82.152.081
a III-a	473	625.258

O MARE PROBLEMĂ...

Modificarea fundamentală a raportului dintre forța de muncă activă și numărul pensionarilor reprezintă cea mai mare problemă a României din punct de vedere economic și social, a afirmat miercuri seara premierul Adrian Năstase, în cadrul unei întîlniri cu Delegația Permanentă a PSD Cluj și membrii Consiliului Consultativ Academic.

Năstase a arătat că diferența dintre cele șase milioane de pensionari și cele patru milioane de salariați este cauzată și de faptul că persoanele care au ieșit la pensie se întorc ulterior, sub calitatea de colaborator, la instituțiile la care au lucrat și nu oferă tinerilor posibilitatea de a se angaja pe aceste posturi.

"Trebuie luate măsuri pentru a permite și tinerilor să își găsească un loc de muncă", a spus Năstase.

CREDITE SUBVENȚIONATE PENTRU ACHIZIȚIONAREA GRÂULUI

După cum ne-a informat dl. **Ioan Țărău**, director general al Direcției Agricole Arad (DGA), Guvernul preconizează luarea unor măsuri urgente pentru stimularea societăților comerciale în achiziționarea de grâu de la producători la prețul de cel puțin 3200 lei/kg. Printre acestea se numără și acordarea, prin BCR, de credite subvenționate (dobânda sub 20 la sută) unităților Cerealcom, Comcereal și firmelor de morărit și panificație.

De asemenea, Ministerul Agriculturii a luat legătura cu o serie de agenți economici în vederea exportului de grâu în Siria, Iordania, Egipt și Rusia.

C. T.

JOKER

5 din 45 **1 din 20**

21 4 31 2 37 + 11

Fond de câștiguri: 21.803.107.200 lei

Categoria	Număr câștiguri	Valoare câștig
I (5+1) 20.000.000.000	–	
II-a (5)	REPORT	541.656.400
III-a (4+1)	5	28.032.240
IV-a (4)	29	4.833.140
V-a (3+1)	116	1.208.280
VI-a (3)	1.387	202.100
VII-a (2+1)	1.428	98.150
VIII-a (1+1)	7.248	58.010

Fondul de la categoria I va fi de 20.000.000.000 lei, până la apariția unor variante câștigătoare (5+1).

PROMOȚIA DE VARĂ ... noul val!

299 USD* + = 399 USD*

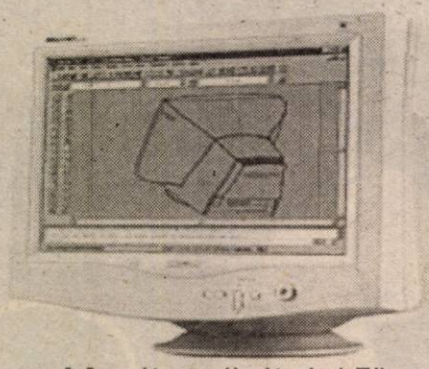

Monitor digital 15" 1024*768 dpi

Placă de bază SIS 730
AMD K7 Duron 750MHz
DIMM 128MB RAM,
HDD 20GB
FDD 3,5" 1.44MB
Video 3D 64MB max

Sunet 3D stereo
Modem 56000bps
Placă rețea100Mbps
Boxe
Tastatură
Mouse+pad

*Prețurile nu includ TVA

Pentru achiziții de 850 USD* se poate beneficia de un sistem LEASING

Software

Windows Me
Microsoft Windows 98
Windows 2000
Microsoft Office 2000 What productivity means today
BE SURE It's Legal

ELECTRONIC SHOP
Arad: P-ța UTA, bl. U1-2, tel/fax: 057 / 271123; 271642; 289642
Timișoara: Str. Lucian Blaga nr. 3 tel/fax: 056 / 196684; 196845

(2059571)

ÎNTRE „LEGITIMAȚIILE DE MAGHIAR" ȘI CELE DE SLOVAC EXISTĂ DIFERENȚE

● declară Excelența Sa PETER KOPECKÝ, ambasador al Republicii Slovace la București

Aflat ieri la Arad, în drum spre Nădlac, Excelența Sa Peter Kopecký, ambasador extraordinar și plenipotențiar al Republicii Slovace la București a avut o scurtă întrevedere cu subprefectul Florin Remețan, după care a acordat câteva minute reprezentanților presei. Întrebat care este punctul de vedere al domniei-sale asupra deja celebrelor „legitimații de maghiar", în comparație cu cele de slovac, Excelența Sa a declarat:

„EU NU POT SĂ VĂ SPUN DECÂT CARE ESTE...

...Punctul de vedere al Slovaciei

Noi comentăm în primul rând două prevederi. Prima: **extrateritorialitatea legii.** Slovacia a scos o asemenea lege acum patru ani, dar sunt mai multe deosebiri (între legea ungară și cea slovacă - n.n.). În primul rând, **legea slovacă îi are în vedere pe toți slovacii din lume,** din Argentina, Uruguay, Australia etc, **nu numai pe cei din țările vecine.**

Până acum au beneficiat de prevederile acestei legi 9.000 de persoane, dintre care

3.500-4.000 de slovaci din România."

● „Un al doilea punct care ne preocupă este faptul că **nu Uniunea Slovacilor din România, nu fundații, nu asociații pun în aplicare această lege, ci secția consulară centrală de la Bratislava, pe baza documentelor furnizate de către ambasada Slovaciei la București.** Noi, eventual, întrebăm Uniunea Slovacilor dacă acel om este slovac, dacă a dat dovadă de apartenență la etnia slovacă, dacă sunt dubii. Nu Uniunea Slovacilor decide dacă este de etnie slovacă sau nu. Este strict în competența ambasadei să anunțe centrul consular de la Bratislava dacă se dă sau nu se dă (legitimația - n.n.)."

● „În rest, **am primit instrucțiuni clare că nu trebuie să degenereze această discuție și să strice relațiile politice slovaco-ungare.** Este o problemă a specialiștilor, a avocaților, a celor care sunt însărcinați cu probleme legislative. Nu dorim degenerarea relațiilor politice între Ungaria și Slovacia. Strict profesional, axat și orientat pe probleme care țin de acest statut. Repet, strict în domeniu. ... Aceasta este poziția Slovaciei. Poziția României, o cunosc. Mai subliniez că guvernul Slovaciei a înaintat, prin intermediul meu, guvernului României, acum o lună, un fel de memorandum, în care avem puncte de vedere comune. În legea ungară sunt unele puncte care nu ne privesc sau nu sunt atât de acute pentru Slovacia ca și pentru România. Fiecare țară are punctul ei de vedere. Este adevărat, **la noi ponderea este destul de mare, cam 90%, dar consecințele aici ar fi mai grave decât la noi.** Dar, asta nu comentez!"

SIMION TODOCA
Foto: ONORIU FELEA

PNȚCD ARAD MERGE MAI DEPARTE

● Din PNȚCD Arad au plecat doar două persoane: Vancu și Alexa

● Pentru prima oară, după 1989, țărăniștii arădeni au propulsat un membru în conducerea centrală a partidului

Conferința de presă organizată ieri de PNȚCD Arad a fost deschisă de către vicepreședintele CJA Claudiu Cristea, care a prezentat ceea ce s-a petrecut la Congresul extraordinar al PNȚCD din 14 august a.c. Astfel, vorbitorul ne-a declarat că **„legitimitatea Congresului nu poate fi pusă sub semnul întrebării, acesta fiind susținut de către toate organizațiile județene, de generația care a refondat partidul în 1989, de exilul românesc și este recunoscut de forurile internaționale creștin-democrate."**

Președintele Vasile Ciobancan ne-a informat că **„pentru prima oară după 1989, PNȚCD Arad a reușit să propulseze un membru în conducerea centrală a partidului. Dl. Claudiu Cristea a fost ales ca membru în Biroul Național Central."**

Din Rezoluția Congresului PNȚCD am desprins câteva obiective extrem de îndrăznețe:

- dobândirea statutului de principal partid de opoziție și de alternativă la guvernare;
- recuperarea electoratului tradițional;
- redobândirea încrederii intelectualilor;
- refacerea legăturilor cu structurile civice;- strângerea legăturilor cu românii de peste hotare;
- recuperarea temei naționale, a luptei împotriva corupției și refacerea legăturilor cu Biserica;

Costin Ionel, secretarul organizației arădene, a precizat că **„deocamdată din PNȚCD Arad știm că au plecat doar două persoane înspre Marga: Eugen Vancu și Gheorghe Alexa".** Mai departe vorbitorul a făcut un istoric al scindărilor din PNȚCD, menționând că în pofida acestora partidul a mers și merge mai departe.

Tentativele actualei puteri de eliberare a lui Miron Cozma, a lui Stănculescu sau a lui Chițac au fost aspru criticate de către țărăniștii arădeni, care au oferit spre comparație cazul fostului director FPS Alin Giurgiu **„ținut în pușcărie, cu toate că este bolnav de cancer..."**

În finalul conferinței de presă, liderii PNȚCD Arad ne-au informat că organizația arădeană susține candidatura lui Ovidiu Marian pentru ocuparea funcției de secretar general adjunct al PNȚCD.

CORINA ALBU
DORU SINACI

LIBERALII - LA PRIMELE CONCLUZII DUPĂ MONITORIZAREA GUVERNULUI

PNL Arad a analizat rezultatele guvernării PSD de până acum, ținând cont de indicatorii macro-economici furnizați de centrele de statistică specializate. Liberalii au remarcat că se menține trendul economic ascendent, însă au considerat că acesta este în principal rezultatul guvernării anterioare și că intervalul care a trecut de la preluarea puterii de către noii guvernanți este prea scurt pentru a realiza astfel de rezultate. Liberalii vor efectua o nouă analiză spre sfârșitul anului pentru a evalua efectele reale ale guvernării PSD asupra indicatorilor economici. Până atunci, Doru Sever Puia a remarcat faptul că unele sectoare ale economiei au reînceput să producă pe stoc, iar acest lucru poate să ducă din nou la o creștere economică nesănătoasă.

Președintele PNL Arad, Cristian Stragea, a criticat **„șablonarea ofertei educaționale"** promovată de actualul guvern și tendința acestuia de a controla CAS. Liberalii privesc cu îngrijorare efectele produse asupra populației de noile scumpiri ale energiei electrice și termice, mai ales dacă acestea nu vor fi dublate de o creștere economică reală. Mihai Calimente a remarcat faptul că aceste majorări de prețuri au trecut relativ neobservate datorită ofensivei imagistice bine puse la punct, care a deturnat atenția opiniei publice spre subiecte mai puțin importante.

Dacă Sever Puia a apreciat activitatea actualului primar al Aradului, considerând că acesta este cel mai reușit mandat, președintele Consiliului Județean Arad, Caius Parpală, a criticat starea proastă a drumurilor și faptul că Aradul preferă să facă mai mult protecție socială și mai puțin investiție în infrastructură.

Organizația Municipală a PNL Arad a atras atenția asupra pericolului depozitării unor reziduuri în locuri neamenajate, cum ar fi zona Confecții. De asemenea, a fost remarcată starea proastă a drumurilor și a trotuarelor din Arad.

MICHAELA COȚOI
FLAVIUS GHENDER

Dezamăgirea PSM:

VADIM NU ACCEPTĂ DECÂT „CONTOPIREA"

Întors de la București, unde s-a întâlnit cu președintele Ioan Sasu și cu patru vicepreședinți, Mihai Lelik, președintele organizației județene a PSM Arad, membru în Comitetul Director Național, a organizat o conferință de presă, „secund" fiindu-i Barbu Ghițan, vicepreședinte și președinte interimar al organizației municipale. Deși disimulată, dezamăgirea lui Lelik, în urma vizitei la București, a răzbătut în cele spuse, cu tot efortul domnieisale de a repeta că totul este „OK". Dar, să le luăm la rând...

♦ Conducerea centrală comandă președinților din teritoriu reorganizări peste reorganizări, dar acolo unde acestea s-au făcut deja, nu își dă avizul, comandând altele. Spre exemplu, Comitetul Director nu a avut cum să aprobe suspendarea lui Burtă Gavril din funcția de prim-vicepreședinte al organizației județene Arad, propusă de către Lelik, pentru simplul motiv că nu au fost prezenți jumătate plus unu din membri. Lelik a încercat să-i scuze, spunând că este vacanță, dar nouă nu ni se pare normal ca oamenii din teritoriu să se deplaseze la București, pe banii lor, fără să rezolve nimic.

♦ Președintele PSM, Ioan Sasu, a avut discuții cu liderul PRM, Corneliu Vadim Tudor, în vederea unei alianțe, dar Vadim nici nu concepe altceva decât „contopirea" PSM în PRM. **„Așa ceva este inadmisibil. Nu vom accepta să ne contopim în nici un partid, fie el în opoziție sau la guvernare"**, a declarat Lelik.

T. S.

ÎN FUNCȚIE DE NECESITĂȚILE INTERNE...

Propunerile prim-ministrului ungar Victor Orban privind traseul autostrăzii dintre România și Ungaria vor fi acceptate în funcție de necesitățile interne, a declarat, joi, premierul Adrian Năstase. El a precizat că a reținut propunerile prezentate de Victor Orban în cadrul întâlnirii desfășurate în urmă cu câteva săptămâni la Târgu Mureș și că acestea vor fi examinate atent. Viktor Orban a afirmat că Ungaria ar putea contribui financiar dacă traseul autostrăzii va cuprinde nord-estul Transilvaniei. "Am reținut propunerea lui Orban referitoare la traseul acestei autostrăzi, dar decizia pe care o vom lua va depinde de mai multe criterii și de toate aspectele interne relevante", a spus Năstase.

Lucrările de construcție a autostrăzii care va traversa România pe relația Nădlac-Constanța necesită o finanțare estimată la 8,4 miliarde de dolari, însă întregul proiect nu se va finaliza mai devreme de opt ani. Lungimea totală a autostrăzii este de peste 880 de kilometri, iar modernizarea acesteia se realizează pe tronsoane, etapizat, cu finanțări stabilite anual.

În vacanță activă

DEPUTATUL CREȚ NICOARĂ A ASCULTAT DOLEANȚELE PENSIONARILOR DIN MONEASA

Aflat la Moneasa, unde își petrece o parte a vacanței, deputatul PRM Creț Nicoară s-a întâlnit cu pensionarii din această localitate, convocați de către d-l Blagu Pop, președintele asociației. Alături de d-l deputat au fost prim-vicepreședintele PRM Florian Moș și președintele PRM Moneasa, Alexandru Brad. ● Pensionarii s-au plâns în primul rând de faptul că recorelarea pensiilor se lasă așteptată, dar au venit și cu idei, solicitându-i deputatului Creț Nicoară să se intereseze de posibilitatea înfrățirii localității cu altele similare din țările occidentale. Aceasta, pentru demararea unor colaborări de natură economică. ● Tot de natură economică, spun pensionarii din Moneasa, ar fi și reabilitarea soselei care face legătura între Moneasa și județul Bihor. ● A fost ridicată și problema repunerii în circuitul turistic a peșterii de la Moneasa. **„În vacanță este mult mai ușor să discuți cu oamenii, pentru că aceștia te abordează direct, își expun problemele că de la om la om și nu oficial"** ne-a declarat d-l deputat.

T. S.

Alegeri în PNȚCD

LA VREMURI NOI ... TOT NOI!

(Urmare din pagina 1)

Firește, țelul oricărui partid este să ajungă la Putere și pentru aceasta propaganda nu cunoaște limite, dar să vii, tu Ciorbea în august 2001, când partidul țărănist este în situația penibilă în care este, când lumea schimbă canalul televizorului sau întoarce pagina ziarului în care se pomenește de PNȚCD, deci, să vii și să spui că peste 3 ani, el, PNȚCD-ul va câștiga Puterea nu poate provoca decât zâmbete. Zâmbete pentru infatuarea sau lipsa de realism a celui care spune asemenea lucruri, mult mai câștigat - și ca imagine, și ca efect propagandistic - ar fi fost pentru el un ton ponderat și o atitudine modestă fără cuvinte mari pe care, oricum, nimeni nu le crede: nici participanții la Congres, nici cei care au rămas acasă, și cu atât mai puțin, marea majoritate a românilor care încă nu a uitat o parte a „binefacerilor" guvernării țărăniste. Stau însă și mă întreb: **cine putea să facă însă acest lucru? Victor Ciorbea, în nici un caz, el fiind cunoscut și recunoscut pentru lăudăroșenia sa fără margini. Atunci, cine? Radu Sârbu,sau Ioan Mureșan, adevărați „eroi" de seriale în mai toate ziarele și emisiunile de televiziune din România?! Remus Opriș ori Dudu Ionescu, nu mai puțin celebri, sau Ion Caramitru, cunoscut și sub numele de Dl. „Demisie"?!** Nici vorbă că la Congres au mai fost aleși câțiva președinți, dar este limpede pentru toată lumea, că cei care vor avea ultimul cuvânt în orice mișcă în partid vor fi tot Ioan Mureșan, Radu Sârbu, Dudu Ionescu sau Remus Opriș.

Am mai spus-o: nu am nimic cu PNȚCD-ul, la începuturi - când încă mai credeam în vorbe...- chiar luându-i uneori apărarea, convins că el își poate avea locul pe scena politică românească alături de celelalte partide din Opoziție, dar, din păcate PNȚCD-ul și-a dezamăgit crunt în cei 4 ani de guvernare în primul rând membrii și simpatizanții săi și în al doilea rând pe ceilalți români pe care i-a mințit și amăgit mereu. Mulți comentatori nu dau zile multe grupării Ciorbea, o grupare constituită și aleasă în condiții de forță și în care fiecare se crede mai cu moț și mai îndreptățit de a conduce decât ceilalți. De aceea această conducere contra naturii are puține șanse de supraviețuire.

Din nefericire nici în cealaltă tabără lucrurile nu sunt mai roze, Congresul care începe astăzi consfințind astfel oficial ruperea în două a PNȚCD-ului. Nu știu cine va fi ales, probabil că unul dintre cei trei „magi": Marga, Lupu sau Chiriță, lucru care contează mai puțin pentru că oricare va fi președinte el va împărăți peste un imperiu de carton!

Judecând la rece, mai aproape de realitate ar fi alegerea ca președinte a lui Vasile Lupu, care mai păstrează ceva, ceva capital politic și mai ales, știe cum se trag sforile în politică, ceilalți doi, dar îndeosebi Marga fiind cam în afară. Dar - repetăm - oricine o să iasă, mare brânză nu poate să facă cu un partiduleț de buzunar, fără buletin de identitate și în special, cu o imagine atât de sifonată public. O imagine - ne referim la cea generică, de PNȚCD - la care, în mod sigur, vor continua să „lucreze" în lunile ce vin și Victor Ciorbea și celălalt președinte al PNȚCD până se va alege praful de ea. Dacă mai e ceva de ales...

Pentru fraudă

IERI, CJA A DESTITUIT-O PE AURORA TĂTAR, DIRECTORUL BIBLIOTECII JUDEȚENE ARAD

● Noul director interimar este CRISTINA DULASCHI

După mai bine de două luni de tergiversări, ieri, Consiliul Județean Arad a hotărât, în sfârșit, eliberarea din funcție a directorului Bibliotecii Județene „A. D. Xenopol", Aurora Tătar. Consilierii au ajuns la această „concluzie" (hotărârea fiind adoptată totuși cu două împotriviri - Sever Jurcă și Lucian Stana și două abțineri - Cristian Moisescu și Dan Ivan) după o verificare temeinică efectuată de către Biroul de audit intern al CJA. Din actul de control rezultă că directorul se face răspunzător de crearea unui prejudiciu în valoare de peste 10 milioane lei, compus din: minus inventar covoare și perdele (circa 5 milioane lei), penalizări calculate pentru nedecontarea în termenul legal a avansurilor ridicate pentru cheltuielile materiale (541.530 lei), plăți nelegale la justificarea ordinului de deplasare la Iași (1.557.400 lei), contravaloarea materialelor de curățenie însușite pentru uzul personal al d-nei Tătar (869.992 lei), contravaloarea benzinei care, din verificarea foilor de parcurs, nu se justifică (2.192.260 lei). În referat se mai menționează faptul că în timpul controlului s-a reușit recuperarea sumei de 1.557.400 lei.

Din notele explicative ale angajaților rezultă că, urmare a metodelor de lucru aplicate de către d-na Tătar, în instituție s-a creat o permanentă stare conflictuală de tensiune. Stare care a fost sesizată de către toată lumea, mai puțin de CJA, care a „așteptat" atâta amar de vreme până să dispună un control la Bibliotecă.

Printre cei care s-au opus hotărârii de destituire a Aurorei Tătar se numără consilierul Sever Jurcă. El a votat împotrivă întrucât din referat lipsește punctul de vedere al directorului. „De ce lipsește nota explicativă a d-nei Tătar? Din câte știu eu acolo există un conflict între director și femeia de serviciu. Deocamdată, cazul este pe rol la Parchet, fără însă ca acesta să fi pus până acum nici o concluzie. Propun să amânăm luarea hotărârii până se pronunță Parchetul. De ce nu e și ea aici?" - a spus Jurcă. După care președintele Caius Parpală a conchis: „D-na Tătar și-a însușit punctul de vedere al Biroului de audit (n.n. - altfel spus, ea a recunoscut că a prejudiciat Biblioteca cu 10 milioane lei). Noi nu o arestăm, doar o destituim, să fie clar!"

Deși Jurcă a intenționat să-l contracareze pe Parpală, acesta din urmă, fără nici o explicație, nu i-a mai dat cuvântul a doua oară. Semn că unii s-au plictisit deja de bâlciul creat în jurul unui director care a întinat imaginea unei instituții de cultură reprezentativă pentru Arad.

Cât privește opinia lui Jurcă potrivit căreia orice „acuzat" are dreptul la apărare, în principiu, sigur, nu-l putem contrazice. Însă nu putem trece cu vederea faptul că d-na Tătar a avut la dispoziție timp suficient pentru a apărea în fața arădenilor - din a căror bani este plătită - să le explice ce și cum s-a întâmplat la Biblioteca Județeană.

Se poate spune că de stabilirea vinovăției directorului, competent să se ocupe este doar Parchetul. Așa și este. Numai că „rapiditatea" cu care procurorii se pronunță în acest caz (luare de mită constatată prin flagrant) dă de gândit.

Tot ieri, imediat după ședința CJ, a fost numit noul director al Bibliotecii Județene în persoana doamnei Cristina Dulaschi, care va asigura interimatul până la organizarea concursului.

C. TRIF
Foto: ȘT. MATYAȘ

SCANDALOS **Lăsând bolnavul să geamă în Salvare,**

ȘOFERUL ȘI ASISTENTUL S-AU OPRIT... LA O CAFEA

Doamna Crișovan Sorina din Arad, Sânicolaul Mic, ne-a relatat un caz deosebit: „**Azi** (ieri - n.r.), **în jurul orei 13,00, soțul meu, Crișovan Dumitru a suferit un atac de spasmofilie și a fost transportat cu Salvarea la Spitalul Municipal. Pe drum, șoferul cu asistentul s-au oprit să bea suc sau cafea, lăsând bolnavul în mașină. Pentru ce mai plătim CAS-ul?**"

Ne-am interesat la Stația de Salvare și am vorbit cu asistentul în cauză, care ne-a declarat: „**Într-adevăr, m-am oprit la Autoservice și am băut un pahar cu apă minerală.**"

În încheiere, menționăm doar faptul că atât pacientul, cât și soția acestuia lucrează tot în domeniul sanitar, la Spitalul Matern.

DORU SINACI

„Corecție" în stil original

UN TATĂ ȘI-A TUNS FETELE ȘI LE-A PUS SĂ... LATRE

Polițiștii au fost sesizați de către vecini că într-un imobil de pe Calea Timișorii, la nr. 22, s-a petrecut un fapt mai puțin obișnuit. **Ciobanu Liviu**, tată a șapte copii, și-a bătut două fete cu vârsta de 15 și 16 ani, le-a tuns zero, după care le-a legat cu un lanț de un stâlp și le-a obligat să **latre precum câinii**. La imobilul de pe Calea Timișorii, vecinii au evitat să ne dea amănunte despre cele petrecute, fiindu-le frică ca într-o zi să nu ajungă ca și aceștia să fie legați de turbulentul vecin, **Ciobanu Liviu**. Polițiștii i-au întocmit acestuia dosar penal, șeful Poliției Municipiului, col. **Gheorghe Țica** anunțând autoritatea tutelară care, de altfel, a și deschis o anchetă asupra cazului mai puțin obișnuit, petrecut în sânul familiei **Ciobanu**.

BANII ADUC SAU NU ADUC FERICIREA

Motto: „Unii oameni falsifică bani; unii bani falsifică oameni" (Cure Simion)

Banii sunt un bun slujitor, dar un rău stăpân. Dumnezeu ne-a dat oameni pe care să-i iubim și bunurile materiale să le folosim. Pervertirile interioare produse de îndepărtarea de Dumnezeu ne-au făcut să iubim bunurile materiale și să vrem să-i folosim pe oameni pentru a le obține. Se cere o revenire la normalitate și o reașezare a priorităților în ordinea stabilită de Dumnezeu.

Trebuie să ne ridicăm deasupra averilor noastre materiale. Albina are nevoie de aripi chiar și după ce a adunat mierea în stup, altfel s-ar îneca singură în miere. Cu banii este la fel ca și cu sentimentele: totul depinde dacă ești **POSESORUL** sau **POSEDATUL**.

Felul în care folosim banii spune despre noi o sumedenie de lucruri. El dă pe față relația noastră cu Dumnezeu, relația noastră cu noi înșine și relația noastră cu cei din jurul nostru. Nu există decât trei lucruri posibile pe care le poți face cu banii: să-i cheltuiești, să-i pui de-o parte și să-i dăruiești.

Mulți își permit să facă risipă cu banii câștigați fără prea multă muncă. Deși pare paradoxal, se cere mai multă înțelepciune să știi cum să cheltuiești banii, decât să știi cum să-i câștigi. Orice risipă este o soră mai mică a sărăciei. La succes financiar nu se ajunge dacă economisești după ce ai făcut cheltuielile, ci dacă faci cheltuielile după ce ai pus ceva deoparte.

S-ar putea ca un om să aibă mai mulți bani decât minte, dar asta nu va dura prea mult. Vă dau sfatul să începeți să economisiți „acum", oricare ar fi situația financiară. Nu amâna pe mai târziu. Ar trebui să pui câte ceva deoparte cât timp ai un salariu mic. Când vei câștiga mai mult îți va fi cu neputință.

În problema economiilor nu contează ce teorie știi, ci câtă practică faci. Cineva a remarcat odată ironic: „Ne-am descurca cu mult mai bine dacă am avea mai puțini economiști și mai mulți economi".

Există două căi sigure de îmbogățire: cheltuiești mai puțin decât câștigi sau câștigi mai mult decât cheltuiești. Problema nu este: „Cât câștigi?", ci: „Cât îți mai rămâne?"

Un om înțelept nu dorește niciodată mai mult decât poate dobândi pe drept, mai mult decât poate folosi cu demnitate, mai mult decât poate dărui cu bucurie și mai mult decât poate lăsa în urmă mulțumit.

Creștinul știe că bunăstarea nu înseamnă întotdeauna fericire, cunosc o mulțime de bogați și pot să vă spun că foarte puțini trăiesc cu zâmbetul pe buze.

Înțeleptul știe că adevăratul câștig în viață este viața însăși, nu banii. Banii ne pot duce oriunde, cu excepția cerului, și ne pot da orice, cu excepția fericirii. Mai scumpe decât toate bogățiile lumii acesteia sunt trăirile cu care ne clădim caracterul pe care-l vom duce cu noi în veșnicie.

Țineți deci minte, cu bani:

- poți cumpăra medicamente, dar nu sănătate
- poți cumpăra un pat, dar nu somn
- poți cumpăra o casă, dar nu un cămin
- poți cumpăra cărți, dar nu înțelepciune
- poți cumpăra un rob, dar nu un prieten
- poți cumpăra distracții, dar nu fericirea
- poți cumpăra importanță, dar nu iubire
- poți cumpăra lux, dar nu și cultură
- poți cumpăra pământul, dar nu poți cumpăra cerul.

Aș încheia cu ce zice Solomon: „Un nume bun este mai de dorit decât o bogăție mare, și a fi iubit prețuiește mai mult decât argintul și aurul". (Proverbe 22:1)

TIMOTEI DANIEL

ȚIGANIADA - ÎN VERSIUNEA CONSILIULUI LOCAL COVĂSÂNȚ

Sesizați de către un consilier al Consiliului Local Covăsânț că în ședința acestui consiliu ar exista „niscaiva probleme", ne-am deplasat ieri la fața locului. La ședința din consiliul cu pricina ar fi trebuit să se discute, printre alte puncte aflate pe ordinea de zi, și Planul Urbanistic General propus de primarul Dorin Ciceu. Conform acestui plan, urma să se facă o extindere a comunei în vederea construirii de noi case pentru cei din Covăsânț. Ședința s-a anunțat a fi furtunoasă și, într-adevăr, așa s-a și dovedit până la urmă. După „păruiala" de acum o lună a unei „pirande", primarul s-a luat la harță și cu consilierii care nu au fost de acord cu discutarea acestui Plan Urbanistic. Motivele gâlcevei dintre primar și unii dintre consilieri au fost următoarele: primul ar fi că primarul a fost acuzat de consillieri că nu a îndeplinit condițiile legale pentru promovarea acestei hotărâri, în fapt fiind vorba de o informare a acestora asupra a ceea ce conține PUG. Înainte de începerea ședinței, primarul comunei Covăsânț își pleda cauza în fața noastră spunând că a studiat foarte bine istoria comunei, drept pentru care i se pare normal ca localitatea să se dezvolte, autorizându-se astfel construirea de case în comună. Încă înainte de începerea ședinței am sesizat o anumită duritate în tonul primarului la adresa unuia dintre consilieri, și anume Mihăilă Bardi care, sprijinit cu un an în urmă de același primar, s-a extins destul de mult și „de ce să nu moară capra vecinului", mai ales atunci când „din pământ, din iarbă verde" apare un moștenitor al terenului care se află în proprietatea consilierului cu pricina, teren pe care acesta l-a primit, se pare, tocmai de la primarul Ciceu, cu ceva ani în urmă. În fața Primăriei, consilierii se întrebau când a avut dreptate primarul: atunci când i-a dat titlul de proprietate consilierului Bardi sau acum când a alergat pentru a găsi un moștenitor pentru acel teren? În fine, consilierii au intrat în sala de ședință, așteptând sosirea primarului care între timp ne explica că vrea să amenajeze un parc dendrologic și o rezervație naturală. „Sunt hotărât să bag banii mei în realizarea acestui proiect, fără a-mi cumpăra acest teren (n.n. e vorba de spațiul destinat amenajării parcului dendrologic), deși nu e scump, și aș putea să o fac. Singura mea pretenție e ca locuitorii comunei să-mi ridice, după moarte, o statuie în acest parc." Până să i se ridice d-lui Ciceu statuia mult dorită, acesta era să rămână fără bust când președintele de ședință a propus luarea în discuție (sau dimpotrivă, renunțarea) la punctul 5, care se referea la „afacerea" Planului Urbanistic General. Văzând că risca să nu se voteze prezentarea raportului privind PUG, Dorin Ciceu a amenințat consilierii că „eu am venit cu doamna Leontina Lucuța care este moștenitoarea de drept a terenului." Președintele de ședință a spus cu o voce scăzută „cine este pentru a nu se discuta acest punct?" Neînțelegând despre ce este vorba, Dorin Ciceu a spus consilierilor din dreapta sa, pe un ton autoritar, „hai, sus mâna!" Derutați, consilierii au ridicat mâna. La numărătoare a ieșit cu o mână în plus... D-na arhitect, chemată special pentru discutarea PUG, a ridicat mâna spunând că dacă nu se aprobă acest punct, ea pleacă. Așa a și făcut urmată fiind de primarul Ciceu care a amenințat și el că se retrage (evident nu din funcție!). Singurul consilier care l-a susținut pe față pe Ciceu a fost Gheorghe Cârpaci, care ne spunea că pe terenul lui Bardi vrea să construiască o școală și o grădiniță pentru rromi, asta „dacă nu există un proprietar al respectivului teren." Ședința a continuat fără primar care a încercat să verifice încă o dată documentația Leontinei Lucuța venită să-și revendice terenul. Consilierii au continuat să discute celelalte puncte aflate pe ordinea de zi, timp în care pe ușă a intrat o delegație a Prefecturii, condusă de Dumitru Nica. Auzind că „a venit Prefectura", Dorin Ciceu și-a luat din nou sub braț dicționarul (pentru a explica consilierilor ce înseamnă acela un parc dendrologic) și un volum de versuri la citirea căruia, cu o zi înainte, a vărsat lacrimi... Pentru că nu s-a discutat aprobarea PUG, primarul Covăsânțului a amenințat că va sesiza Prefectul Aradului, deși foarte mulți localnici consideră că „gospodarul comunei" are multe interese personale în aprobarea acestui plan urbanistic. În final, întreaga ședință s-a transformat într-un „circ de trei parale" dirijat de consilierul Bardi, președintele de ședință și nu în ultimul rând de primarul Ciceu. Și ca în această „ciorbă" să fie și un pic de piper, 8 din cei 11 consilieri i-au făcut cadou primarului o moțiune de neîncredere.

SORIN GHILEA
RADU MUNTEAN
Foto: AL. MARIANUȚ

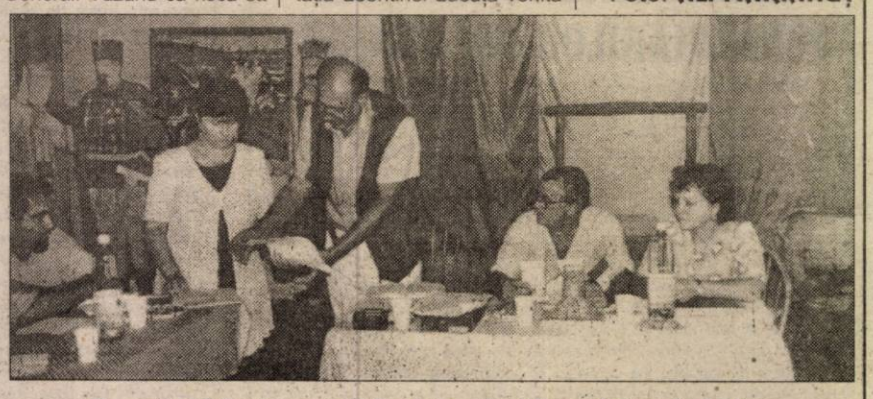

O ședință furtunoasă la Consiliul Local Covăsânț...

TV supliment
ADEVĂRUL
Programele săptămânii 17 - 23 august 2001

Tom Cruise are o nouă iubită: Penelope Cruz

Tom Cruise are o nouă iubită: frumoasa spaniolă Penelope Cruz, pe care a întîlnit-o pe platourile de filmare ale producției "Vanilla Sky", a anunțat ziarul britanic The Sun, care afirmă că actorul american a confirmat această legătură.

Vedeta americană a recunoscut că se simte perfect alături de focoasa spaniolă, împreună cu care iese deseori seara în oraș, după despărțirea de soția sa, Nicole Kidman. Ziarul britanic precizează că Tom Cruise a dansat aproape numai cu Penelope (27 de ani) la petrecerea organizată cu ocazia aniversării sale, în California, cu 11 zile în urmă, cînd a împlinit 39 de ani. Ei au mai fost văzuți sărutîndu-se și mîngîindu-se tandru în timpul unui prînz intim într-un elegant restaurant din Beverly Hills.

Luni, purtătorul de cuvînt al lui Tom Cruise a confirmat legătura romantică dintre cei doi. Tom și Penelope s-au întîlnit pe platourile de filmare ale producției "Vanilla Sky", pe cînd actrița spaniolă avea o legătură cu Nicolas Cage.

Ea are deja o reputație bine stabilită de distrugătoare de cupluri. Matt Damon a părăsit-o pe Winona Ryder în timpul filmărilor la "All The Pretty Horses", unde juca alături de Penelope. Nicolas Cage s-a despărțit de Patricia Arquette în timpul filmărilor la "Captain Corelli's Mandolin", tot cu Penelope Cruz. Zvonuri că ar avea o legătură cu Tom au apărut imediat după ce acesta și-a anunțat despărțirea de Nicole, în luna februarie. Actorul a negat însă categoric că ar mai exista o persoană implicată în situația dificilă a căsniciei sale.

S.C. ANNO S.R.L. Comercializează
▼ ȚIGLE import TONDACH, Ungaria modelele: Csardas, Tango, Polka
▼ ȚIGLE KERINGO, TABLĂ LINDAB pentru acoperiș
Arad, str. Andrei Șaguna, nr. 122, Tel. 057/285.333
◆ INSTALAȚII SANITARE, ÎNCĂLZIRE
● TEVI - CUPRU - dim. diametru 15, 18, 22
- HENKO - dim. diametru 16, 18, 20, 26
- HAKA - dim. diametru 16, 18, 20, 26
+ ACCESORII AFERENTE
● ȚEVI - P.V.C.
- ÎNCĂLZIRE PARDOSEA
● REZERVOARE LAGUNA
● ROBINEȚII TRECERE - APĂ
- GAZ
● POMPE RECIRCULARE - GRUNDFOS
- WILO
● IZOLAȚII DE LA diametru 15 - 36 - colac, bară
● ACCESORII A.M.C. - MANOMETRE, TERMOMETRE, SUPAPĂ SIGURANȚĂ
● ROBINEȚI CALORIFERE I.C.M.A. 1/2", 3/4"
● CAP TERMOSTAT GIACOMINI
● SCULE ȘI ACCESORII PENTRU LIPIT CUPRU
Arad, str. Andrei Șaguna, Nr. 52, Tel. 057/213.111
Cu ocazia deschiderii noului magazin vă oferă
☐ MATERIALE pentru orice fel de placare
☐ GRESIE, FAIANȚĂ: SPANIA - KEROS, ITALIA - IMOLA, UNGARIA - ZALAK ERAMIA
☐ PARCHET LAMINAT - Elveția, Germania, Franța
☐ BATERII DE ROBINEȚI - Ramon Soler - Spania
☐ OBIECTE SANITARE - Vâni hidromasaj, cabine duș, accesorii pentru baie, dulapuri baie
☐ ADEZIVI, MATERIALE DE ROSTUIT
NOU KEROS numai prin ANNO S.R.L. cu 10% reducere
Arad, str. Andrei Șaguna, Nr. 39, Tel. 057/228.111
(5927500)

Partenerul dumneavoastră de drum
AUTO M.D.A.
ARAD, Calea Timișorii Nr. 50, Tel. 057 - 286.085, 286.086, Fax 057-276.757
Oradea, Calea Aradului Nr. 224, Tel. 059 - 418.800, Fax 059 - 418.801
Galați, Bulevardul Nr. 1, Tel. 057 - 210.800, Fax 057 - 210.801
CONSUMABILE, ANVELOPE, ULEIURI, PIESE ORIGINALE
Toate le puteți găsi în magazinele noastre

Angajează VÂNZĂTORI PIESE AUTO
- vârstă cuprinsă între 22-40 ani
- studii medii
- absolvenți de Liceul Economic
- ușurință în comunicare și prezență agreabilă
- cunoștințe în domeniul pieselor auto - prezintă avantaj
C.V.-ul se depune la sediul firmei Arad, Calea Timișorii nr. 50 sau la adresa de e-mail auto.mda@rdslink.ro până la data de 30.08.2001.
(1834435)

EAP Exclusiv
EXCLUSIV AL - PLAST SRL ARAD
PRODUCE SI MONTEAZĂ
UȘI SI FERESTRE DIN PVC ȘI ALUMINIU
cu geam TERMOPAN, PANEL sau MDF
ARAD, Str. Pădurii 91 A, Tel: 210280
CONSTRUCTION HOUSE S.R.L. Arad
VINDE EN-GROS ȘI EN-DETAIL ÎN DIFERITE VARIANTE ȘI TERMENE DE PLATĂ:
☞ MOBILIER BAIE IMPORT ȘI OBIECTE SANITARE
☞ Uși, ferestre, pal, placaj, dușumele, lambriuri cât și toată gama de MATERIALE DE CONSTRUCȚII prin depozitele din
ARAD, Str. Pădurii nr.49 și 91/A Tel: 254457 și 214633
(6095092)

TVR 1

7,00 Jurnalul de dimineață
8,30 Practic matinal
9,20 Jurnalul de dimineață
9,30 Dragă, am micșorat copiii! - s.
10,15 TVR Craiova
10,55 TVR Cluj-Napoca
11,45 TVR Iași
12,30 TVR Timișoara
13,15 Pasiuni - s., rel.
14,00 Jurnalul de prânz
14,10 Infomania
14,30 Interesul general: Piața și banii - rel.
15,30 Destinul unei națiuni
16,00 Lumea și noi
16,30 Drepturile omului
17,30 O idee pe zi pentru România
17,40 Personalul de Costinești - divertisment
18,55 Alege muzica!
19,25 Între noi, frații - s.
19,50 Nopți albe lângă Biserica Neagră
20,00 Jurnal, meteo
20,40 Sport
20,45 Aleargă, Lola, aleargă! - f. Gemania, 1998
(●)22,10 Îngerul întunecat - s.
23,05 Jurnalul de noapte
23,20 Profesioniștii - talk-show
(●)0,25 Diavolul și Max Devlin - comedie SUA, 1981, cu Elliot Gould, B. Cosby
2,00 Jurnal, meteo

TVR 2

7,00 Femeia misterioasă - s., rel.
7,50 Poftă bună!
9,20 Prețul succesului
9,50 Fete vesele - s.
10,15 Tată, am încurcat-o! - s., rel.
10,45 Știri
10,50 Captiv în viitor - s., rel.
11,45 Tran(sylvania) insolit - rel.
12,15 Camera de gardă - rel.
12,45 Femeia misterioasă - s.
13,30 Regina albă
15,30 Știri
15,35 Samuraiul - s.
16,20 Poliția judiciară -s., ep. 1
17,15 Tată, am încurcat-o! - s.
17,40 Vară pentru 2
19,15 Veni, video, vici!
19,30 Desene animate
20,00 Televiziunea, dragostea mea
21,10 D'ale lu' Mitică
22,00 Familia Porter - s.
22,30 Știri
(▲) 22,35 Necunoscuții - f. SF SUA, 1996, cu Jack Scalia
0,15 TV Mesager
1,10 Fete vesele - s. rel.
1,25 Vară pentru 2 - rel.

PRO TV

7,00 Bună dimineața!
8,00 Știrile Pro TV - Ziarul dimineții tale
9,00 Tânăr și neliniștit - rel.
10,00 Hercule - primul episod
10,45 Vara ispitelor
11,00 Ani de liceu - s. rel.
11,30 Remo Williams - s., rel.
(●) 13,45 De partea dreptății - rel.
15,30 Colombo - s.
16,50 Tilică, reporter de reporter
16,55 Vara ispitelor
17,00 Știrile Pro TV; Vremea
Pro TV te ascultă ce vezi
17,05 Benny Hill
17,20 Beverly Hills - s.
18,05 Tânăr și neliniștit - s.
18,50 Tilică, reporter
19,00 Știrile Pro TV
20,00 Cinci săptămâni în balon - Teo talk show
21,00 Fotbal Divizia A - Național-Steaua - live
22,45 Fotbal la maxx
22,55 Rokeno
(●) 23,25 Cântec virtual - f. SUA, 1999
1,15 Familia Hughley - s.
1,45 Cetățeanul Cohn - f. SUA, 1992

ANTENA 1–TV ARAD

7,00 Observator
8,00 Fii Fresh 'Neața
10,00 Știri TVA - rel.
10,30 Pactul de stabilitate - rel.
11,00 Zile din viața noastră - s.
12,00 Labirintul pasiunii - s.
13,00 Știrile amiezii
13,15 Trăiește-ți visul
15,00 Detectivii Hart - s.
16,00 Muzică populară
16,30 Publicitate, promo
16,45 Știri TVA
17,20 Maria Emilia - s.
19,00 Observator
19,50 Sport
20,00 Mascarada - f. SUA, 1988
22,00 Observator
22,15 Ediția de noapte TVA
22,25 Sport
22,30 Party Time
0,30 Trecătoarea morții - w. SUA
2,30 Detectivii Hart - rel.
3,15 Observator - rel.
4,15 Scandalul - s.
5,00 Cosas del Amor - s.
5,45 Maria Emilia - s., rel.

PRIMA TV

7,00 Desene animate
8,00 Prima Mix!
13,30 Desene animate
14,30 Cu Tîbanu' la pescuit și vânătoare
15,30 Obiectiv - rel.
16,30 Comisarul Rex - s.
17,30 Strada milion
18,00 Focus
19,00 Justiție militară - s.
20,00 Sortit morții - f. SUA, 1990
22,00 Vară fără limite - divertisment
23,00 **Comisarul Rex** - s., rel.
0,00 Strada Milion - rel.
0,30 Scara lui Jacob - f. SUA, 1990, cu Tim Robbins, Danny Aiello
2,00 Focus - rel.

ANIMAL PLANET

8,00 În lumea animalelor
8,30 Lassie
9,00 Noile călătorii ale lui Jeff Corwin
10,00 Animalele lui Aspinall
10,30 Parcul maimuțelor
11,00 În ajutorul animalelor sălbatice
12,00 Câini utilitari
13,00 Salvați animalele!
13,30 Povestiri de la Zoo
14,00 Vânătorul de crocodili
15,00 Medicul veterinar
15,30 Veterinari în Africa
16,00 Reportaje de la Zoo
16,30 Spectacolul păsărilor
17,00 Rase de câini
18,00 Comorile naturii în Europa
19,00 În ajutorul animalelor sălbatice
20,00 Salvați animalele!
20.30 Medicul veterinar
21,00 Animalele de la A la Z
22,00 Aventurile lui O'Shea: În Patagonia
22,30 Școala ghizilor africani
23,00 Reportaje de la Zoo
23,30 Veterinari în Africa
0,00 Instinct criminal: lei, tigri, leoparzi, jaguari
1,00 Urgențe veterinare

ATOMIC TV

7,00 Selector
10,25 Reactor
10,30 Selector
11,00 Atomix - rel.
14,00 Interactiv
15,30 Proaspete și fierbinți
15,55 Reactor - știrile zilei
16,00 Vot
17,00 Selector
19,00 Atomix
21,55 Reactor - știrile zilei
22,00 Selector - Orient Expres
23,00 Vibrații
0,00 Insomnia

BUDAPESTA 1

6,42 Matinal; 6,45 Lumea satului; 7,00 Matinal; **9,30 Unchiul Tau - s.**; 10,25 Magazin matinal; 13,00 Știri; 14,00 Magazine regionale; 14,50 Valori de patrimoniu; 15,00 Ceea ce am pe suflet, spun; 15,30 Marsupilami - d. a.; 16,40 Strada școlii; 17,25 Arta maghiară a sec. XX; 18,05 Culisele Formula 1; 18,30 Emisiunea pensionarilor; 19,00 Știri; 19,20 Fereasta - mag. informativ; 20,15 Știrile lumii; 20,30 Jurnal; 21,05 Show-ul numelor; 23,00 Știri; 23,05 Aktual; 23,25 Tema zilei; 23,45 26 minute despre copilăria primejduită; **0,10 Norul deșertului - f. SUA**

RTL KLUB

7,30 Matinal; 10,05 Clubul rețetelor; **10,20 Iubire interzisă** - rel.; **10,45 Senora** - rel.; 11,35 Top Shop; 12,30 Matinal; 13,30 Clubul rețetelor; 14,00 Știri; 14,20 Cavalcadă - magazin; **14,40 Elena și băieții** - s.; **15,10 Babylon 5** - s.; **15,55 Supraviețuitorii - s.**; **16,45 Terra nostra - s.**; **17,40 Milagros - s.**; **18,35 Celebri și bogați - s.**; 19,30 Știri; 19,55 Focus; **20,25 Blocat în pom - comed. Franța; 22,00 Urmărire mortală - f. acț. SUA;** 23,40 Sport, știri; **24,00 Vizitator nechemat - horror SUA**

DUNA TV

6,30 Matinal; 9,40 Matineu de vacanță; **10,35 Orășelul meu - s. Canada**; **11,00 Lassie - f. SUA**; 12,35 Potecă pe vârful lumii - doc.; 12,50 Știri; 13,00 Știri economice; 13,20 Harta lumii; 13,50 Ora spiritului; **14,40 Pe jos, în Paradis** - dramă Ungaria; 16,10 Însemnări despre homeopatie - doc. Ungaria; **17,00 Vivat Benyovski - s.**; 18,00 Calendar - mag.; 19,00 Știri, sport; 19,30 Desene animate; 20,00 Curtea - magazin; **20,30 Hanerman - f. av. Fr.-SUA**; 22,00 Știri; **22,35 Roșcata Sonia - f. acț. SUA**, cu Brigittae Nielsen; 24,00 Millenium; 0,05 Știri; **0,20 Bărbatul cu mâna de aur - f. SUA**

VĂ RECOMANDĂM

Antena 1 - Mascarada, ora 20,00

Viața lui Tim Whalan cunoaște o schimbare atunci când o întâlnește pe Olivia Lawrence, moștenitoarea unei averi de 300 de milioane de dolari. Olivia se îndrăgostește de Tim, în pofida obiecțiilor tatălui ei vitreg, care e alcoolic, Tony Gateworth și a obiecțiilor polițistului Mike McGill (un prieten din copilărie, căruia îi promisese că se va mărita cu el). Tim și Tony pun la cale un plan: să se căsătorească cu Olivia, s-o ucidă, iar cei doi să împartă averea. Tim se însoară cu Olivia și e pe cale să devină tată.

RADIO EUROPA FM (89,3 MHz)

6,00-10,00 Deșteptarea - cu Gabi Dobroiu (7,00 Jurnalul de dimineață); 10,00 Europa Express cu George Zafiu; 13,00 Jurnalul de prânz; 13,30 România în direct cu R. Turcescu; 14,00 Drum cu prioritate cu Radu Constantinescu; 18,00 Jurnalul de seară; 18,30 Interviurile Europa FM; 19,00 Clubul de seară cu Denis Ciulimaru; 22,00 Jurnalul de noapte; 22,30 Infomania cu Dan Goanță; 23,00 Europa lângă tine.

VĂ RECOMANDĂM

HBO - 17,50 Joe împotriva vulcanului - comedie SUA, 1990, cu Tom Hanks, Meg Ryan

TELE 7 ABC

7,00 Muzică
10,00 La ordinea zilei - rel.
11,00 Muzică
12,00 Reporter Tele 7 - rel.
12,30 Buletin de știri
12,40 Reporter Tele 7 - rel.
13,30 Muzică
15,30 Documentar
16,00 Muzică
18,00 Germania astăzi - doc.
18,30 As show
19,29 Telecaricatura zilei
19,30 La ordinea zilei
20,30 Muzică
21,00 Telejurnal
21,45 Loto. Pariul Trio
21,50 Caleidoscopul artelor - doc.
22,30 Telemedicina
23,30 Loto. Joker. Pariul Trio
23,45 Muzică
6,00 Telejurnal - rel.

HBO

8,00 La hotarul dintre viață și moarte - război, SUA, 1999
10,45 Fete frumoase - dramă, SUA, 1996
12,35 Un loc îndepărtat - acțiune, SUA, 1993
14,20 Întoarcere în paradis - dramă, SUA, 1998
16,10 Totul despre sex - s.
16,45 Jurăminte fatale - thriller, SUA, 1999
18,25 Nuntă cu cântec - comedie romantică, SUA, 1998
20,00 O vară cu prietenii - comedie, SUA, 1997
22,00 Stargate SG - 1 - s.
22,45 Sexe opuse - comedie romantică, SUA, 1998
0,25 Psycho - thriller, SUA, 1998

TV ACASĂ

5,15 Miracolul iubirii - rel.
7,15 Știrile de Acasă - rel.
7,55 Căsuța poveștilor - rel.
8,15 90-60-90 Fotomodele - rel.
9,15 Îngerașul - rel.
10,00 Căsuța poveștilor - rel.
10,25 Acasă la bunica - rel.
(●) 10,35 De 3 x femeie - rel.
11,30 Betty cea urâtă - s. rel.
12,30 Dreptul la viață - rel.
13,30 Miracolul iubirii - s.
15,30 Ia-mă acasă - rel.
16,00 90-60-90 Fotomodele - s.
16,45 Desene animate
17,00 Terra nostra - rel.
17,55 Acasă la bunica
18,05 Dreptul la viață - s.
19,00 Îngerașul - s.
20,00 Știrile de Acasă
(●) 20,40 De 3 x femeie
21,30 Betty cea urâtă - s.
22,30 Terra nostra - s.
23,30 Știrile de Acasă - rel.
(●) 0,10 De 3 x femeie - rel.
(●) 1,00 Chef de chef - rel.
2,15 Muzica de Acasă, muzica nopții

TV RCS

8,55 Deschiderea programului
9,00 Scales of justice - rel.
9,45 Preciosa - rel.
10,30 Desene animate
11,00 Știrile RCS - rel.
12,00 Prietenie americană - film, rel.
13,30 Știrile RCS - rel.
14,00 Casa de nebuni - s.
14,30 Odiseea - s.
15,00 Medicul de familie - s.
16,00 Emisiune în limba maghiară
17,00 Muzică populară
17,30 Neon Rider - s.
18,15 Știrile RCS
19,00 Preciosa - s.
20,00 Energy Club - Corleone, în direct
21,30 Ți-e teamă de întuneric? - s.
22,00 Știrile RCS
22,30 Aur în adevăratul sens al cuvântului - film
(■) 0,00 Erotica
5,00 Închiderea programului

DISCOVERY

10,00 Turbo
10,25 Atacul rechinilor
10,55 Câmpuri de bătălie
11,50 Meșterul tâmplar
12,15 Mâncare pe Autostrada 66
12,45 Musca de casă
13,40 Comorile pierdute ale antichității
14,30 Super-structuri
15,25 Clădiri, poduri și tunele
16,15 Misterele istoriei
17,10 Mâncare pe Autostrada 66
17,35 Bărci de vis
18,05 Aventuri la pescuit cu Rex Hunt
18,30 Călători în timp
19,00 Pinochet și Allende
20,00 Hutan: Fauna pădurii tropicale din Malaezia
20,30 Aventuri în recifal albastru
21,00 Turbo
21,30 Rechinii din Filipine
22,00 Muzeul Negru
22,30 Medici detectivi
23,00 Procurorii
0,00 Criminaliștii
1,00 Câmpuri de bătălie
2,00 Echipa timpului
3,00 Arme de război

TV 2

7,00 Matinal; **10,00 Milady** - s.; **10,25 Un cuib moale** - s.; 11,10 Vinuri maghiare; 11,40 Ofertă directă; 12,40 Gânduri matinale; 12,45 Galeric istorică; 12,50 Copil-mamă - magazin; **13,20 Riviera** - s.; **13,45 Marimar** - s.; 14,10 Insula piraților - f. FR-IT.; **15,50 De la unu la doi** - s.; **16,20 Insula viselor** - s.; **17,10 Inimi rănite** - s.; **17,40 Fiorella** - s.; **18,35 Lucecita** - s.; **19,00 Frumoasa din Acapulco** - s.; 19,30 Fapte; 20,00 Fără milă - conc. tv; **20,50 Înger sălbatic** - s.; **21,20 Poliția moto** - s.; **22,20 Frankenstein** - f. SUA, cu Robert De Niro; 0,35 Bună seara, Ungaria; 1,05 Jurnal de Balaton; **1,35 Vânt întunecat** - f. pol. SUA cu Lance Baker

PRO 7

8,00 Taff; **8,55 Cine-i șeful?** - s.; **9,25 Fam. Bundy** - s.; **9,55 Afaceri de familie** - s.; **10,30 Călătorie nebună prin noapte** - comedie tineri; **12,10 Fmilia Bundy** - s.; 12,35 Bill Cosby show; **13,05 Grace** - s.; **13,30 Roseanne** - s.; 14,00 Sam; 15,00 Talkshow-uri; 18,00 Taff; **19,00 Friends** - s.; **19,30 Sabrina** - s.; **20,00 Simpsonii** - s.; 20,30 Galileo - magazin; **21,15 Antrenor personal** - dramă/thriller, Germania, 2000; 23,15 TV Total; 0,25 Switch

SAT 1

6,30 Matinal; 10,00 Shopping; **11,00 Salut, unchiule doctor!** - s.; 13,00 Talkshow; **17,00 Star Trek** - s.; 18,00 Quiz fire; 18,30 Magazin regional; 19,00 Quiz show; 20,00 Blitz; **21,15 Clinica de la marginea Berlinului** - s.; **22,15 Stefanie pentru orice situație** - s.; **23,15 Echipa Alfa** - s.; 1,15 Știrile nopții; **1,35 Frasier** - s.

TV 5

14,05 Magazin; 15,00 Jurnal; **15,15 Arsène Lupin** - s.; 17,00 Jurnal; 17,30 Teleturism; 18,05 Piramide; 18,30 Întrebări pentru un campion; 19,00 Jurnal; **19,15 Arsène Lupin** - s.; 21,00 Jurnal; 21,30 Jurnal France 2; 22,05 Splendorile naturale ale Africii; 23,00 Jurnal

EUROSPORT

9,30 Motocross CM; 10,30 Fotbal - Liga campionilor runda 3; 12,00 Yachting - magazin; 12,30 Motorsport; 13,00 Auto- Nascar; Champ Car; 13,30 Moto Trial; 14,00 Ciclism montan; 14,30 Fotbal - Liga campionilor, calificări; 16,00 Canotaj CM; 17,00 Fotbal - Liga campionilor în direct; 17,30 Canotaj, în direct; 19,00 Ciclism - turul Burgos; 20,00 Fotbal - Cupa UEFA calificări în direct; 22,00 Gală de fotbal - Monaco în direct; 23,30 Auto - Raliul Finlandei 2001; 0,00 News Report; 0,15 J.O. - portret; 0,45 Ciclism - turul Burgos; 1,45 Auto - Raliul Finlandei; 2,15 News Report.

VĂ RECOMANDĂM

PRO TV - 22,50 Ultima frontieră - acțiune, SUA, 1987

D.B. Sweeney este Beniy Taylor - un polițist aflat la început de carieră - care se infiltrează într-o bandă de hoți de mașini. Furat de mirajul acestui mediu - novicele Beniy, uită repede care îi este menirea și este sedus de Ted Varrick - un „dur" plin de bani specializat în furturi de Porsch-uri. La început Benjy oferă informații valoroase șefului său care-l suspectează pe Varrick că ar fi ucis un polițist dar nu are destul dovezi ca să-l bage la închisoare.

Direcția Regională de Poștă Timișoara

Blv. Revoluției Nr. 2

Scoate la concurs un post de analist programator la Oficiul Județean de Poștă Arad.

Condiții de participare la concurs:

Studii superioare de lungă durată (Electronică și Telecomunicații, Automatică, Electrotehnică, Fizică, Matematică - Informatică, A.S.E.- Informatică, Mecanică Fină) + curs de specialitate.

Concursul se va desfășura la sediul D.R.P. Timișoara în data de 05.09.2001, la ora 10,00.

Termen de depunere dosar: 31.08.2001.

Relații suplimentare la tel: 056/192833; 056/292663.

TVR 1

7,00 Jurnalul de dimineață
7,15 Practic matinal
9,20 Jurnal
9,30 Dragă, am micșorat copiii! - s.
10,15 TVR Craiova
10,55 TVR Cluj-Napoca
11,45 TVR Iași
12,30 TVR Timișoara
13,15 Pasiuni - rel.
14,00 Jurnalul de prânz
14,10 Infomania
14,30 Recurs la morală - rel.
15,30 Oameni ca noi
16,00 Convietuiri
17,25 Fotbal: Dinamo Tirana - Dinamo București
19,25 Între noi, frații - s.
19,50 Nopți albe lângă Biserica Neagră
20,00 Jurnal. Meteo
20,40 Fotbal: Rapid - Atlantas (Lituania), meci retur din preliminariile Cupei UEFA
22,50 Reflecții rutiere
23,05 Jurnalul de noapte
(●) 23,20 Din viață scapă cine poate - comedie neagră, Marea Britanie, 1996
0,55 Nocturna melomanului
2,00 Jurnal - rel.
2,40 Martor tăcut - s.
4,15 studioul artelor - rel.
5,15 Infomania - rel.

TVR 2

7,00 Femeia misterioasă - rel.
8,05 Desene animate
9,20 Arca lui Noe - rel.
9,50 Fete vesele - s.
10,15 Tată, am încurcat-o! - rel.
10,45 Știri
10,50 Stăpânul animalelor - rel.
11,30 Oprirea obligatorie - rel.
12,00 În mijlocul furtunii - rel.
12,50 Femeia misterioasă - s.
13,40 Orizont spiritual
14,15 Desene animate
15,30 Știri
15,35 Toți, împreună
16,25 Tran(sylvania) insolit
17,00 Tată, am încurcat-o! - s.
17,30 Vară pentru 2
19,15 Veni, video, vici!
19,30 Desene animate
19,55 Cinci minute cu frații Lumiére
20,00 Din goana trenului
20,30 Pragul de sus
22,00 Familia Porter - s.
22,30 Știri
22,35 Captiv în viitor - s.
23,25 Teatru TV: Memoria teatrului
0,20 TVM. Mesager
1,00 Fete vesele - rel.

PRO TV

7,00 Bună dimineața!
8,00 Știrile Pro TV - Ziarul dimineții tale
9,00 Tânăr și neliniștit - rel.
10,00 Hercule - s.
11,00 Ani de liceu - s.
11,30 Capriciile destinului - rel.
(●) 13,20 Insecte ucigașe - rel.
15,15 Colombo - s.
16,50 Tilică, reporter de reporter
17,00 Știrile PRO TV
17,10 Pro Tv te ascultă ce vezi
17,15 Beverly Hills - s.
18,05 Tânăr și neliniștit - s.
18,55 Tilică, reporter de reporter
19,00 Știrile PRO TV
(●) 20,00 Noaptea judecății - thriller, acțiune, SUA, 1993
22,00 Știrile PRO TV
22,35 ro
(●) 22,50 Ultima frontieră - polițist, acțiune, SUA, 1987
0,35 Pătrățelu' roșu
1,00 Prietenii tăi - s.
1,30 Profiler, psihologia crimei - s.
2,30 Zero - rel.
3,00 Familia Hughley - s.

ANTENA 1- TV ARAD

7,00 Observator
8,00 Știri TVA - rel.
8,30 Emisiune în limba bulgară - rel.
8,50 Desene animate
9,15 Robocop - d. a.
9,45 Pantera roz - s.
10,10 Pe cont propriu - s.
11,00 Zile din viața noastră - rel.
12,00 Labirintul pasiunii - s.
13,00 Știrile amiezii
(●) 13,15 Fantome la castel - rel.
15,00 Detectivii Hart - s.
16,00 Pactul de stabilitate
16,30 Publicitate, Promo
16,45 Știri TVA
17,20 Maria Emilia - s.
19,00 Observator
19,45 Sport
(●) 20,00 Cinci detectivi la cină - comedie SUA, 1976
21,55 Publicitate TVA
22,00 Observator
22,15 Ediția de noapte TVA
(●) 22,30 Explozia - f. SUA
0,00 Tigrul cel tânăr
1,30 Doi frați la Rio - comedie Franța
3,00 Observator - rel.

PRIMA

7,00 Desene animate
8,00 Prima Mix!
13,25 Video civica
13,30 Desene animate
14,30 Eddie McDowd - s.
15,00 România@large - rel.
15,30 Special - doc.
16,30 Comisarul Rex - s.
17,30 Strada Milion
18,00 Focus
19,00 Justiție militară - s.
20,00 Real TV
21,00 Obiectiv
22,00 Vară fără limite
23,00 Focus
23,30 Comisarul Rex - s. rel.
0,25 Clip Art - rel.
0,30 Strada Milion - rel.
1,00 Focus - rel.

ANIMAL PLANET

8,00 În lumea animalelor
8,30 Lassie
9,00 Acvanauții
9,30 Școala ghizilor africani
10,00 Animalele lui Aspinall
10,30 Parcul maimuțelor
11,00 Salvați și salvatori
12,00 Rase de câini
13,00 Salvați animalele!
13,30 Povestiri de la zoo
14,00 Vânătorul de crocodili
15,00 Medicul veterinar
15,30 Veterinari în Africa
16,00 Reportaje de la zoo
16,30 Spectacolul păsărilor
17,00 Povestea câinelui
18,00 Magia oceanului
18,30 Suflet sălbatic
19,00 salvați și salvatori
20,00 Animalele lui Aspinall
20,30 Îngrijitor la zoo
21,00 Călători uluitoare
22,00 Aventurile vasului Quest
23,00 Detectivi de animale
23,30 Tehnici de vârf în medicina veterinară
0,00 La lumina zilei
1,00 Urgențe veterinare

ATOMIC TV

7,00 Selector
10,25 Reactor
10,30 Atomic Cafe - rel.
11,00 Atomix - rel.
14,00 Interactiv
15,30 Proaspete și fierbinți
15,55 Reactor
16,00 Metropolis - rel.
17,00 Selector
19,00 Atomix
21,55 Reactor - rel.
22,00 Hai-Hui - rel.
22,30 Selector
23,00 Klub Bizzar - rel.
0,00-7,00 Insomnia

BUDAPESTA 1

7,00 Matinal - desene animate; **9,35 Unchiul Tau** - s. 20/9-10; 10,30 Magazin matinal; 13,00 Știri; 14,00 Magazinul minorităților; **15,05 Febra aurului** - f. SUA, cu Charlie Chaplin; 16,30 Strada școlii; 17,30 Seară de gală Lisz la Operă; 18,00 Szoszolo; 18,30 Speranța urmașilor; 19,00 Știri; 19,15 Clipe muzicale; **19,25 Poliția nautică - s.**; 20,15 Știri internaționale; 20,30 Știri, meteo, sport; **21,05 Precum regii** - f. comed. Franța; 22,45 Elan - mag. economic; 23,10 Știri; 23,20 Actual; 23,40 Tema; **23,55 Echipa criminalistică** - f. pol. Germ.

RTL KLUB

7,30 Matinal; 10,05 Clubul rețetelor; **10,20 Iubiri interzise** - s.; **10,45 Senora** - s.; 11,35 Top Shop; 12,30 Magazin matinal; 13,30 Clubul rețetelor; 14,00 Știri; 14,20 Cavalcadă; **14,25 Helene și băieții - s.**; **14,55 Babylon** - s. SF; **15,45 Milagros - s.**; **16,40 Terra nostra** - s.; **18,35 Faimoși și bogați** - s.; **18,25 Monika** - s.; 19,10 Întâlniri; 19,30 Știri; 19,55 Focus; 20,25 Fii și tu milionar!; **20,55 Voință de fier** - f. av., SUA; **22,50 Rebelii** - comed. SUA, cu Matt Dilan; 0,40 Știri

DUNA TV

6,30 Matinal; 9,40 Matineu de vară; **10,15 Orășelul meu** - s. Canada; **10,40 Aventurile lui Harisnyas Rippi - s.**; 11,10 Nuvelele maghiare; 11,45 În mâinile Domnului; 12,50 Știri; 13,20 Spațiu-putere; 13,50 Ora spiritului; **14,35 Omul de aur** - f. Ungaria; 16,25 Desene animate; 16,50 Meșteșuguri; 17,05 Bazinul Carpatic cucerit - doc.; 18,00 Calendarium; 19,00 Știri, sport; 19,30 Desene animate; 20,00 Dincolo de granițe; 20,35 Clipele unui secol; **21,05 Ochi albaștri** - f. Ungaria; 21,30 Deșertul Egiptului - doc.; 22,00 Știri, sport; 22,35 Ora spiritului; **23,20 Carl Orff: Carmina Burana**

VĂ RECOMANDĂM

PRO TV - 20,00
Noaptea judecății - thriller/acțiune, SUA, 1993

Un grup de tineri aparținând clasei mijlocii ies într-o seară în oraș ca băieții. Cei patru prieteni intenționau să meargă mai întâi la un meci de box - dar sunt blocați în trafic. Din păcate, acțiunea ia o turnură neașteptată și tragică.

Încercând să ia pe niște străzi lăturalnice - băieții se rătăcesc - nimeresc pe „teritoriu" unei bande de gangsteri și sunt martorii unei crime îngrozitoare. Fallon - șeful bandei nu dorește martori - drept pentru care încearcă să-i omoare și pe ei. Inițial, cei patru reușesc să scape, însă Fallon îi urmărește peste tot. Mike Peterson - un membru al bandei care s-a săturat de violența și autoritatea absurdă a șefului - încearcă să-i ajute pe băieți.

VĂ RECOMANDĂM

HBO - 18,25 Nuntă cu cântec - comedie romantică, SUA, 1998

TELE 7 ABC

7,00 Muzică
10,00 La ordinea zilei - rel.
11,00 Muzică
12,00 Telemedicina
12,30 Buletin de știri
12,40 Telemedicina
13,15 Muzică
15,00 Documentar
16,00 Domino
17,00 Muzică
18,00 Germania azi - doc.
18,30 As Show
19,30 La ordinea zilei
20,30 Muzică
21,00 Telejurnal
21,45 Viitorul azi - doc.
22,30 În justiție
23,30 Tentații
0,00 Domino - rel.
1,00 Muzică
6,00 Telejurnal - rel.
7,00 În justiție - rel.

HBO

8,00 Stargate SG-1 - s.
8,45 Prețul dreptății - ws. SUA, 1999, cu John Cusack, John Goodman
10,40 Frumoasa venețiană - f. SUA, 1998, cu Catherine McCormack
12,30 Dragă, am micșorat copiii! - s.
14,05 Dragoste de înger - f. SUA, 1996, cu Withney Houston, Denzel Washington
16,05 Țapul ispășitor - f. SUA, 1998, cu Joaquin Phoenix
17,50 Joe împotriva vulcanului - comedie SUA, 1990, cu Tom Hanks, Meg Ryan
19,30 Cinema
20,00 Soldatul - f. SUA, 1998, cu Kurt Russel
21,45 Dad Savage - f. SUA, 2000
23,30 Banii n-aduc fericirea - comedie SUA, 1993, cu John Cusack
1,10 Halloween 6, - f. SUA, 1997
2,40 Umbra vampirului - f. SUA, 2000, cu Willem Dafoe
4,10 Documentar Hitchock
5,25 Cinema
6,00 Triunghiul morții - f. România, 1998, cu Sergiu Nicolaescu, Valentin Teodosiu

TV ACASĂ

7,15 Știrile de acasă - rel.
7,55 Căsuța poveștilor - rel.
8,15 90-60-90 Fotomodele - s. rel.
9,15 Îngerașul - rel.
10,00 Căsuța poveștilor - rel.
10,25 Acasă la bunica - rel.
(●) 10,35 De 3 x femeie - rel.
11,30 Betty cea urâtă - rel.
12,30 Dreptul la viață - rel.
13,30 Miracolul iubirii - s.
15,30 Acasă la români - Cântă-mi, lăutare!
16,00 90-60-90 Fotomodele - s.
16,45 Desene animate
17,00 Fotbal Divizia A: Dinamo-UMT
18,50 Acasă la bunica
19,00 Îngerașul - s.
20,00 Știrile de acasă
20,40 Seducție - s.
22,30 Terra nostra - s.
23,30 Fotbal: Steaua-Craiova - rel.
1,15 Știrile de Acasă
2,05 Muzica de Acasă, muzica nopții

TV RCS

8,55 Deschiderea programului
9,00 Neon Rider - s.
9,45 Preciosa - s. rel.
10,30 Desene animate
11,00 Știrile TV RCS
12,00 Arizona Heat - f., rel.
13,30 Știrile TV RCS
14,00 Emisiune în limba maghiară - rel.
15,00 Medicul de familie - s.
15,30 Radical Power - s.
16,00 Scales of Justice - s.
17,00 Club Energy - s.
17,30 Odiseea - s.
18,00 Camera ascunsă
18,15 Știrile RCS
19,00 Preciosa - s.
20,00 Atac asupra secției - f.
21,30 Ți-e teamă de întuneric? - s.
22,00 Știrile RCS
22,30 Vrăjitoarea - f.
0,00 Erotica
5,00 Închiderea programului

DISCOVERY

10,00 Turbo
10,25 Rechinul-dădacă
10,55 Soldați pe timp de noapte
11,50 Satul ecologic
12,15 Salvatorul grădinilor
12,45 Adâncurile oceanului: Caraibe
13,15 Aventuri în reciful albastru
13,40 Răpiți pe mare
14,30 Cursa aventurii
15,25 Deschizătorii de drumuri
16,15 Bizanțul
17,10 Salvatorul grădinilor
17,35 Meșterul tâmplar
18,05 Aventuri la pescuit cu Rex Hunt
18,30 Călători în timp
19,00 Nefertiti
20,00 Europa vie
21,00 Turbo
21,30 Rechinii cu vârf alb
22,00 Hawaii extrem
23,00 Vânătorul de crocodili
0,00 Planeta singuratică
1,00 Marele Sfinx
2,00 Ghidul piramidelor
3,00 Parthenon

TV 2

7,00 Matinal; **10,00 Milady** - s.; **10,25 Un cuib călduț** - s.; 11,10 Natura misterioasă - doc.; 11,40 Ofertă directă; 12,40 Matinal; 12,45 Galeric istorică; 12,50 Muzică camerală; **13,20 Marimar** - s.; **13,50 Samson și comoara incașilor - f. av. Italia**; **15,50 De la unu la doi** - s.; **16,20 Insula viselor** - s. Germania; **17,10 Inimi rănite** - s.; **17,40 Fiorella** - s.; **18,35 Lucecita** - s.; **19,00 Frumoasa din Acapulco** - s.; 19,30 Fapte; 20,00 Gură de copil - cm. lui F. Sandor; **20,30 Înger sălbatic** - s.; **21,00 Piedone în Africa - comed. Italia, cu Bud Spencer**; 23,10 Darido - show; 0,35 Bună seara, Ungaria!; **0,05 Lucruri folositoare - horror SUA, cu Max von Sydow**, Ed. Harris;

PRO 7

7,00 Sam - magazin; 7,55 Taff - magazin; **8,50 Cine-i bossul?** - s.; 9,20 Familia Bundy - s.; **9,50 Legături de familie** - s.; **10,25 Thriller SUA, 1998; 12,10 Bundy - s.; 12,40 Bill Cosby show - s.; 13,05 Grace - s.; 13,30 Roseanne - s.**; 14,00 Sam; 15,00 Talk-show; 18,00 Taff - magazin; 19,00 Friends - s.; **19,30 Sabrina - s.; 20,00 Simpsonii - s.**; 20,30 Galileo - mag. de știință; 20,55 Știri de seară; **21,15 Fiica președintelui în primejdie - thriller SUA, 1999, cu Mariel Hemingway; 23,15 Hellbound - horror SUA, 1993, cu Chuck Norris; 1,00 Străzile Berlinului - s. pol. Germania, 1999; 2,55 Îngerul răzbunării - psiho-thriller Germania, 1999**

SAT 1

6,30 Matinal cu sport; 10,00 Live Shopping; **11,00 Helo, unchiule doctor!** - s.; 12,00 Talk-show-uri; **17,00 Star Trek** - s.; 18,00 Quiz; 18,30 Știri regionale; 19,00 Quiz show; 19,30 Știri; 20,00 Blitz magazin; 20,40 Quiz; 21,15 Stars 2001 - gală pop; 23,15 Micromania; 23,45 Show TV; 0,15 Harald Schmidt show; 1,15 Noaptea; **1,35 Frasier - s.**

TV 5

14,05 Magazin; 15,00 Jurnal; **15,15 Pianistul - s.**; 17,00 Jurnal; 17,30 Babylon Yeye; 18,05 Piramide; 18,30 Întrebări pentru campion; 19,00 Jurnal TV 5; **19,15 Pianistul - s.**; 21,00 Jurnal Belgia; 21,30 Jurnal; **22,05 Rădăcini - s.**; 23,00 Jurnal

EUROSPORT

9,30 Fotbal - calificări CM; 10,30 Curse camioane; 11,00 Tenis - WTA Toronto, optimi; 12,30 Golf; 13,30 Motosport; 14,00 Auto - Nascar, Champ Car; 14,30 Box; 15,30 Fotbal - calific. CM; 16,30 Tenis - WTA Toronto; 18,00 Tenis -WTA Toronto, sferturi în direct; 21,30 Tenis - în direct; 23,00 Dansuri latine - Innsbruck/A; 0,00 Știri; 0,15 Aventura - magazin; 1,15 Tenis - Toronto; 2,15 News Report

RADIO ARAD & RADIO CONTACT (99,1 MHz)

6,00 Lupta cu somnul; 8,00 Bună dimineața, Arad!; 10,00 Tovarășii mei; 12,00 Pulsul zilei; 13,00 Sony Music Show; 14,00 Radiomagazin - Deutsche Welle; 15,00 Muzica așa cum vrei; 17,00 Întâlnirea de vineri; 18,00 Radiomagazin Radio France International; 19,00 Societatea de consum; 20,00 Super Top 10 Arad; 21,00 Studio M; 22,00 Vineri noaptea nu mi-e somn

RADIO PRO FM (92,1 MHz)

5,00-5,30 BULETIN DE ȘTIRI la fiecare sfert de oră; **5,30-7,00 PRO FM PÂNĂ LA UNU** cu Ramon Cotizo; **7,00-10,00 PRO FM PÂNĂ LA UNU** cu Flavius Esnican; **10,00-13,00 PRO FM PÂNĂ LA UNU** cu Mihai Dobrovolschi; **13,00-14,00 13-14 CU ANDREI** cu Andrei Gheorghe; **14,00-17,00 POFTIM PRO FM** cu Cătălin Lăpușcă; **17,00-19,00 FPRO FM E AICI** cu Cristi Schnebli; **19,00-22,00 281.976** cu Flavius Esnican; **22,00-24,00 LATINO PARTY** cu Vali Bărbulescu; **0,00-2,00 HOT PARTY MIX** cu DJ Mike

RADIO TIMIȘOARA

6,00 Ceasurile dimineții; 8,00 Muzică populară cu dedicații; 9,00 Cânt din suflet; 10,00 De zece ori România; 11,00 Pop matineu; 12,00 Miez de zi la polul vest; 13,00 Emisiune în lb. germană; 14,00 Emisiune în lb. maghiară; 15,00 Emisiune în lb. sârbă; 16,00 Radiojurnal; 16,15 La zi în viața partidelor; 16,30 Sport; 16,35 Post meridian muzical; 17,00 Carusel cultural; 18,00 Actualitatea radio; 18,10 Amintiri, amintiri...; 19,00 Radiojurnal; 19,15 Conexiuni muzicale; 20,50 Călătorie în lumea poveștilor; 21,00 Curierul de seară. Știri: 6,00; 7,55; 9,00; 11,00; 12,50; 17,00; 20,00; 21,00; 21,55. Radio Jurnal: 7,00; 16,00; 19,00

RADIO SEBIȘ

6,00 Matinal 21
9,00 Tu alegi!
10,00 Cafeaua de zece
12,00 Secvența 21
14,00 La porțile dorului - muzică populară
15,00 Magazin 21
17,00 Lentila de contact
18,00 La mulți ani! - dedicații muzicale
19,00 Expresul de seară
22,00 Club 21
0,00 92,1 insomnii!

TVR 1

7,00 Tezaur folcloric
7,50 Zorro - s.
8,45 Desene animate
(●)9,30 Copii ca oricare - f. Anglia, 1996
11,00 La telefon, muzica populară
11,30 Povești la drumul mare
11,50 Auto Club
12,30 Casa mea
13,00 Frumoasele școlii - s.
13,50 Jurnalul de prânz
14,00 Acea pisică blestemată - comedie SUA, 1965
16,05 Debut 50 Plus
17,25 Asasinarea lui J. F. Kennedy - doc.
19,05 Ora G
20,00 Jurnal. Meteo. Sport
20,35 România în presa lumii
20,40 Fotbal: Farul Constanța-Rapid București
22,45 Jurnalul de noapte
23,00 Xiu Xiu - f. SUA/Taiwan/China/Hong Kong, 1998
2,00 Jurnal. Meteo. Sport - rel.

TVR 2

7,00 D-ra Andrea - s., rel.
7,50 Poftă bună!
8,05 Răscruci
8,35 Călătoriile lui Ics
9,05 On line
9,35 Universul cunoașterii
10,35 Arta apărării
11,05 Din lumea lui Danny - s.
11,35 Wishbone - s.
12,00 Desene animate
12,30 Arca lui Noe
13,05 Cum am devenit african - s.
14,00 Știri
14,05 Atlas
14,40 Călătorind prin țară
15,10 Bărbați, la cratiță!
16,10 Planeta singuratică
17,00 Vacanță cu trupa DP2
18,30 Telejurnal TVR2
18,40 Sfârșit de secol - f. Italia, 1999, p. III
20,20 Cannes - istoria unui festival - II
21,10 Scurte povestiri cinematografice - s.
21,40 Misiune pe chei - s.
22,30 Știri
22,35 Callatis 2001
23,20 Din goana trenului
(▲)23,45 Despre viață și sex - s.
0,30 TV Mesager
(●) 1,00 Necunoscuții - f., rel.

PRO TV

7,00 Desene animate
9,00 Războiul fiarelor - s.
9,45 Apărătorii planetei - s.
10,15 Pokemon - d. a.
10,45 Tânărul Hercule - s.
11,15 Cei mai frumoși ani - s.
11,45 O familie obișnuită - s.
12,15 Gilette - lumea sportului
12,30 ProMotor
12,55 Știile Pro TV
13,00 Nebun după tine - s.
13,30 O mamă și jumătate - s.
14,00 Crimă cu ecou - p. I, f. Anglia, 1998
15,00 Calificări Formula 1 - MP al Ungariei
15,45 Războiul din Golf - s.
(●) 16,30 Vara ispitelor
17,00 Fotbal: Sportul-Ceahlăul
19,00 Știrile Pro TV
(●) 19,30 Vara ispitelor
19,35 Ororile războiului - f. SUA, 1998 - II
21,45 Vara ispitelor
23,15 Războinare fără limite - s.
(●) 0,00 Clanul Soprano - s.
(●) 1,00 Căderea zeilor - f. cu Dirk Bogarde, Charlotte Rampling, Ingrid Thulin, regia Luchino Visconti

ANTENA 1-TV ARAD

7,30 Fir întins
8,00 Fii fresh 'neața
10,00 Știri TVA
10,30 Lumea mare a celor mici
10,50 Publicitate, promo
11,00 Un nou început
11,30 Păstorul cel bun
12,00 Divertisment
13,00 Detectivii Hart - s. SUA
14,00 Lumea lui Henry Orient - comedie SUA, 1964
16,00 Totul va fi bine - divertisment
18,00 Sheena
19,00 Observator
19,45 Sport
20,00 Aniversarea - f. SUA, 1996
22,00 Party Time - divertisment
0,00 Love Line - f. erotic
2,00 Observator - rel.

PRIMA

7,00 Program pentru copii
11,00 Sport Magazin
14,30 Motor
15,00 Exploziv
15,30 Bum Bum - show
17,30 Strada Milion - emis. cu haz
18,00 Focus
19,00 Justiție militară - s.
20,00 Martor contra Mafiei - f. SUA, 1998, cu Nicholas Turturro, ultima parte
21,30 Music Star
23,30 Strada milion - rel.
0,00 Confesiuni erotice - erotic, SUA
1,30 Focus - rel.

ANIMAL PLANET

8,00 Vânătorul de crocodili
10,00 Aliații animalelor
10,30 Veterinari în Asia
11,00 Noile călătorii ale lui Jeff Corwin
12,00 Vânătorul de crocodili
13,00 Aventurile vasului Quest
14,00 Ian Gordon, prietenul rechinilor
14,30 Aventurile lui O'Shea
15,00 Povestiri despre cai
16,00 Cea mai mare șopârlă din lume
17,00 Portrete din natură
18,00 Născut spre a fi liber
19,00 Îngrijitor la Zoo
19,30 Veterinari în Africa
20,00 Animale periculoase din Australia
21,00 Ian Gordon, prietenul rechinilor
22,00 Animal X
23,00 Neîmblânzita Amazonie
0,00 Tehnici de vârf în medicina veterinară
0,30 Urgențe veterinare
1,00 În apărarea animalelor
1,30 Detectivi de animale: Balenele

ATOMIC TV

7,00 Selector
10,25 Reactor - rel.
10,30 Selector - Muzică pe bandă rulantă
11,00 Atomix - rel.
14,00 Interactiv
15,30 Proaspete și fierbinți
15,55 Reactor
16,00 Atomix
21,55 Reactor - rel.
22,00 Selector
23,00 Vibrații - rel.
0,00 Insomnia

BUDAPESTA 1

7,00 Matinal; 8,35 Desene animate; 9,55 Religie reformată; **10,05 Guliver în țara uriașilor - f. tv. pt. copii**; 11,00 Unde? Ce? - mag.; 11,25 Fum de aur; 13,05 Bravo TV; 13,50 Auto - Formul 1; 15,15 Secolul nostru; **15,40 Biserici arpadiene** - s; 16,00 Telesport - F.3000, Hungaroring; 17,35 Telesport Fotbal NB1; 20,00 Lotto; 20,30 Știri; **21,05 Satelit cabaret; 22,05 Bandiți muzicali - dramă Germania; 23,55 Apartamentul zero - f. horror Anglia-SUA**

RTL KLUB

7,30 Matinal; 8,00 Clubul copiilor; 10,45 Desene animate Disney; **11,30 Austral Express - s. av. Australia; 12,35 Elena și băieții** - s.; **13,00 Jesse - s. SUA;** 13,25 Automania; 14,00 Știri; 14,10 Secretele magicienilor; 15,00 **Crusade** - s.; **15,50 Pereche glumeață - comed. pol. SUA, 1985, cu Jane Fonda; 17,45 Din hoț, polițist - s.; 18,35 Cobra 11 - s. acțiune, Germania;** 19,30 Știri; 19,50 Focus plus; **20,20 Tipii - s.; 20,50 Harem - f. av. SUA 1-2, cu Omar Shariff;** 0,20 Știri; 0,40 Spirite, mediumi, vizionari - doc. Anglia

DUNA TV

6,30 Matinal; 8,05 Emisiune pentru copii; 9,05 Ce-i adevărat e adevărat; 9,20 Desene animate; 1,00 Limba maghiară; 10,15 Aula - jurnal tineri; 10,50 Magazin științific; 11,20 Cercul elevilor; **11,55 Legendele mării - s. Franța**; 12,20 Mașini englezești clasice - doc. 8/7; 12,50 Știri; 13,10 Buchet de melodii; 13,30 În mâinile Domnului; 14,30 Klub dunatv. hu.; 15,00 Amintiri; 15,15 Grădini englezești - doc.; 15,45 Civilizația văzută de Kenneth Clark - doc.; 16,30 Studii arhitecturale - doc. Fr.; **17,05 Întâmplări misterioase** - s.; 18,00 Calendar; 19,00 Știri; 19,30 Desene animate; **20,00 Acolo unde e inima - comed. SUA;** 21,45 Pictre; 22,00 Știri, sport; **22,35 SOS Titanic - f. Anglia; 0,25 Lebede - f. Ungaria**

VĂ RECOMANDĂM

PRO TV, ora 1,00 - „Căderea zeilor"

Filmul surprinde crepusculul aristocrației germane și începuturile nazismului, oferind o imagine naturalistă a trecerii tragice de la Germania lui Bach și a Kaiserului la cel de al treilea Reich marcat de atrocitățile și nebunia lui Hitler. Personajele create de Visconti sunt în același timp realiste și simbolice. Baronul von Essenbeck, proprietarul unui imperiu industrial, reprezintă trecutul care este înghițit de un viitor sumbru, simbolizat de unul dintre nepoții săi, un individ ignorant și brutal. Acesta va fi ucis și puterea ajunge în mâinile baronesei văduve, Sophie, care împreună cu amantul ei acceptă să-i ajute pe naziști să acceadă în structurile cele mai înalte ale statului. În schimb, ei primesc promisiunea că vor deveni bogați și influenți.

VĂ RECOMANDĂM

HBO - 18,30 Mincinosul mincinoșilor - comedie SUA, 1997, cu Jim Carrey, Maura Tierney, Jennifer Tilly

TELE 7 ABC

7,00 Muzică
9,59 Telecaricatura zilei
10,00 La ordinea zilei - rel.
11,00 Muzică
12,00 Manager XXI - rel.
12,30 Buletin de știri
12,40 Manager XXI - rel.
13,30 Lumea misterelor - rel.
14,30 24 din 24 - rel.
15,00 Muzică
18,00 Germania astăzi - doc.
18,30 As show
19,29 Telecaricatura zilei
19,30 La ordinea zilei
20,30 Muzică
21,00 Telejurnal
21,45 Germania în direct - doc.
22,30 Reporter Tele 7
23,30 Muzică
6,00 Telejurnal - rel.

HBO

8,00 Popeye - comedie, SUA, 1980
9,25 Amistad - dramă, SUA, 1997
12,05 Mărime naturală - comedie, SUA, 2000
13,30 Cochetând cu dezastrul - comedie, SUA, 1996
15,00 Taxi - acțiune, Franța, 1998
16,25 O viață mai puțin obișnuită - comedie romantică, SUA, 1997
18,05 Factor de risc - acțiune, SUA, 1999
20,00 Belvoed - dramă, SUA, 1998
22,50 Fight Club - dramă, SUA, 1999
1,00 Stargate SG - 1 - s.

TV ACASĂ

7,15 Știrile de Acasă - rel.
7,55 Căsuța poveștilor - rel.
8,15 90-60-90 - rel.
9,15 Îngerașul - rel.
10,00 Căsuța poveștilor
10,25 Acasă la bunica - rel.
(●) 10,35 De 3 x femeie - rel.
11,30 Betty cea urâtă - rel.
12,30 Dreptul la viață - rel.
13,30 Miracolul iubirii - s.
15,30 La casa de vis - rel.
16,00 90-60-90 Fotomodele - s.
16,45 Desene animate
17,00 Terra nostra - rel.
17,55 Acasă la bunica
18,05 Dreptul la viață - s.
19,00 Îngerașul - s.
20,00 Știrile de Acasă
(●) 20,40 De 3 x femeie
21,30 Betty cea urâtă - s.
22,30 Terra nostra - s.
23,30 Știrile de Acasă - rel.
(●) 0,10 De 3 x femeie - rel.
1,15 Muzica de Acasă, muzica nopții

TV RCS

8,55 Deschiderea programului
9,00 Neon Rider - rel.
9,45 Preciosa - s. rel.
10,30 Desene animate
11,00 Știrile RCS - rel.
12,00 De unul singur - film, rel.
13,30 Știrile RCS - rel.
14,00 Scales of justice - s.
15,00 Emisiune în limba germană - rel.
15,30 Odiseea - s.
16,00 Medicul de familie - s.
17,00 Bumerang - s.
17,30 Comorile lumii
17,45 O altfel de lume
18,15 Știrile RCS
19,00 Preciosa - s.
(●) 20,00 Prietenie americană - film
21,30 Ți-e teamă de întuneric? - s.
22,00 Știrile RCS
22,30 O chestiune de onoare - film
(■) 0,00 Erotica
5,00 Închiderea programului

DISCOVERY

10,00 Turbo
10,25 Rechinii
10,55 Bizanțul, un vis
11,50 Bărci de vis
12,15 Satul ecologic
12,45 Animale de pradă
13,40 Cursa pentru Polul Sud
14,30 Chemarea Nordului
15,25 Lucruri mari
16,15 De ce se prăbușesc clădirile?
17,10 Satul ecologic
17,35 Salvatorul grădinilor
18,05 Aventuri la pescuit cu Rex Hunt
18,30 Călători în timp
19,00 Comori pierdute ale antichității
20,00 Musca de casă
21,00 Turbo
21,30 Atacul rechiniilor
22,00 Super-structuri
23,00 Clădiri, poduri și tunele
0,00 Misterele istoriei
1,00 Lupte pe timp de noapte
2,00 Echipa timpului
3,00 Trenuri

TV 2

7,00 Ediție matinală; **10,00 Milady** - s. Argentina; **10,25 Un cuib moale** - s.; 11,10 Ajută-te singur! 11,40 Ofertă directă; 12,40 Religie; 12,45 Galerie istorică; 12,50 Călătorie în Gastronomie; **13,30 Marimar** - s.; **14,00 Am fugit cu Ferrariul** - comedie, SUA; **15,50 De la unu, la doi** - s.; **16,20 Insula viselor** - s.; **17,10 Inimi rănite** - s.; **17,40 Fiorella** - s.; **18,35 Lucecita** - s.; **19,00 Frumoasa din Acapulco** - s.; 19,30 Fapte; 20,00 Multimilionar - concurs TV; **20,45 Înger sălbatic** - s.; 21,20 Poembomba - cabaret; **22,20 Ocazia face doctorul** - comedie, SUA, cu Richard Pryor; 0,05 Bună seara, Ungaria; **0,35 La limita imposibilului** - s.

PRO 7

8,00 Taff; **8,50 Cine-i șeful?** - s.; **9,25 Fam. Bundy** - s.; **9,55 Legături de familie** - s.; **10,25 Thriller, SUA, 1996; 12,10 Familia Bundy** - s.; 12,35 Bill Cosby Show; **13,00 Grace** - s.; **13,35 Roseanne** - s.; 14,00 Sam; 15,00 Talk-show-uri; 18,00 Taff magazin; **19,30 Friends** - s.; **19,00 Sabrina** - s.; **19,30 Chaos City** - s.; **20,00 Simpsonii** - s.; 20,30 Galileo magazin; 20,55 Știri; **21,15 Buffy, spaima vampirilor** - s.; **22,15 Vrăjită** - s. mistery, SUA; 23,15 TV Total; 0,15 Reportaj; **1,00 Roxys, joc mortal**- erotic, SUA 1997

SAT 1

6,30 Matinal; 10,00 Shopping; **11,00 Helo, unchiule doctor** - s.; 12,00 Talkshow-uri; **17,00 Star Trek** - s.; 18,00 Quiz; 18,30 Știri; 19,00 Quiz Show; 19,30 Știri RTL; 20,00 Blitz magazin; 20,40 Quiz Show; **21,15 Comisarul Rex** - s. polițist, Germania; **22,15 Stockinger** - s. polițist; **23,15 Kriminaltango** - s. polițist, Germania, 1995; 0,15 Harald Schmidt Show; 1,15 Noaptea; **1,35 Frasier** - s.

TV 5

14,05 Așa-i viața; 15,00 Jurnal; **15,15 Polițiștii** - s.; 17,00 Jurnal; 17,30 Magazin; 18,05 Piramide; 18,30 Întrebări pentru un campion; 19,00 Jurnal TV 5; **19,15 Polițiștii** - s.; 21,00 Jurnal Elveția; 21,30 Jurnal France 2; 22,05 Magazin RTBF

EUROSPORT

9,30 Ciclism; 10,30 Moto Trial; 11,00 Fotbal - turneu internațional; 12,30 Ciclism montan; 13,00 Echitație - Olanda; 14,00 Box; 15,30 Fotbal - Las Palomas; 17,00 Sumo; 18,00 Ciclism - turul Burgos în direct; 19,00 Sumo; 20,00 Sărituri de pe stânci - Atena; 20,30 Motorsport; 21,00 Motorsport; 21,30 Yachting; 22,00 Fotbal - calificări Liga campionilor în direct; 0,15 Box; 1,15 Ciclism - turul Burgos et. 3; 2,15 Știri

VĂ RECOMANDĂM

TVR România 1 - 23,15 Rol principal - dragoste

Dramaturgul Felix Webb nu se poate bucura de succesul ultimei sale piese, pentru că este îndrăgostit nebunește de Hillary, o tânără și frumoasă actriță, pentru care e în stare să-și părăsească soția. Dar în scenă intră frumosul actor Robin Grance, care se pare că face minuni în materie de dragoste. El le poate face pe toate femeile să-l iubească, iar pe bărbați să-l urască. Ce se va întâmpla cu dramaturgul nostru îndrăgostit lulea?

VĂ RECOMANDĂM

PRIMA TV - 20,00 Adio, dar rămân cu tine - comedie

La mai puțin de trei ani de la moartea soțului său, Kay își ia „inima-n dinți" și se întoarce în casa în care au locuit împreună, Kay încearcă să scape de insistențele lui Rupert, noul său logodnic, care încearcă să o convingă să se căsătorească. Imediat, însă, temerile ei se adeveresc: nu numai vechile amintiri o bântuie, ci și fantoma lui Jolly, care nu agreează ideea de a fi înlocuit. Invizibil pentru toată lumea, mai puțin pentru Kay, Jolly încearcă să împiedice căsătoria...

TVR 1

7,00 Jurnalul de dimineață
7,15 Practic matinal
9,20 Jurnal
9,30 Dragă, am micșorat copiii! - s.
10,15 TVR Craiova
10,55 TVR Cluj-Napoca
11,45 TVR Iași
12,30 TVR Timișoara
13,15 Pasiuni - rel.
14,00 Jurnalul de prânz
14,10 Infomania
14,30 Studioul artelor - rel.
15,30 Orice e posibil - s.
16,00 Panorama
17,30 O idee pe zi pentru România
17,40 Pasiuni - s.
18,25 Garantat 100%
18,55 Alege muzica!
19,25 Între noi, bărbații - s.
19,50 Nopți albe la Biserica Neagră
20,00 Jurnal. Meteo
20,40 Sport
20,50 Baywatch Hawaii - s.
21,45 Recurs la morală
22,45 Amprente
23,00 Jurnalul de noapte
(●) 23,15 Rol principal - comedie romantică, Marea Birtanie, 1996
1,00 Bucuriile muzicii
2,00 Jurnal - rel.
(●) 2,45 Martorul mut - s.

TVR 2

7,00 Femeia misterioasă - rel.
8,05 Desene animate
8,35 Toți, împreună
9,35 Microrecital
9,50 Fete vesele - s.
10,15 Tată, am încurcat-o! - rel.
10,45 Știri
10,50 Stăpânul animalelor - rel.
11,35 Din goana trenului - rel.
12,00 În mijlocul furtunii - rel.
12,50 Femeia misterioasă - s.
13,40 Cronici votive - rel.
14,15 Desene animate
15,30 Știri
15,35 Toți, împreună
16,25 Afaceri la cheie - rel.
17,00 Tată, am încurcat-o! - s.
17,30 Vară pentru 2
19,15 Veni, video, vici!
19,30 Desene animate cu frații Lumière
20,00 În mijlocul furtunii - s.
(●) 20,50 Vremea datorilor - dramă, Franța, 1999
22,45 Știri
22,50 Stăpânul animalelor - s.
23,35 Mit și istorie
0,10 Clepsidra cu imagini
0,40 TVM. Mesager
1,20 Fete vesele - rel.

PRO TV

7,00 Bună dimineața!
8,00 Știrile Pro TV - Ziarul dimineții tale
9,00 Tânăr și neliniștit - rel.
10,00 Hercule - s.
11,00 Profiler, psihologia crimei - rel.
12,00 Ani de liceu - s.
(●) 12,30 Cetățeanul Cohn - rel.
14,15 Spitalul de urgență - rel.
15,15 Colombo - s.
16,50 Tilică, reporter de reporter
17,00 Știrile PRO TV
17,10 PRO TV te ascultă ce vezi
17,15 Beverly Hills - s.
18,05 Tânăr și neliniștit - s.
18,50 Tilică, reporter de reporter
19,00 Știrile Pro TV
(●) 20,00 Insecte ucigașe - acțiune, SF, SUA, 1998
22,00 Știrile Pro Tv
22,30 ROKENO
22,40 ro.
23,50 Capriciile destinului - comedie-romantic, SUA, 1995
0,35 Pătrățelu' roșu
1,00 Prietenii tăi - s.
1,30 Profiler, psihologia crimei - s.

ANTENA 1- TV ARAD

7,00 Observator
8,00 Știri TVA - rel.
8,30 Hoinar prin țară - rel.
8,50 Fiare cibernetice - f. SUA, ep. 17
9,15 Robocop - d. a.
9,45 Pantera roz - s.
10,10 Pe cont propriu - s.
11,00 Zile din viața noastră - rel.
12,00 Labirintul pasiunii - s.
13,00 Știrile amiezii
13,15 Aleasa sultanului - f. rel.
15,00 Detectivii Hart - s.
16,00 Emisiune în limba bulgară
16,30 Publicitate, Promo
16,45 Știri TVA
17,20 Maria Emilia - s.
19,00 Observator
19,50 Sport
20,00 Fantome la castel - comedie SUA, 1988
21,55 Publicitate TVA
22,00 Observator
22,15 Ediția de noapte TVA
(▲) 22,30 Un mod de viață - f. SUA, 1997
0,00 Gaardă de corp
(●) 1,30 Victimele - f. polițist Franța, 1996
3,00 Observator - rel.

PRIMA

7,00 Desene animate
8,00 Prima Mix!
13,25 Clip Art
13,30 Desene animate
14,30 Motor - rel.
15,00 Exploziv - rel.
15,30 Impact - rel.
16,30 Comisarul Rex - s.
17,30 Strada Milion
18,00 Focus
19,00 Justiție militară - s.
20,00 Adio, dar rămân cu tine - comedie, SUA, 1982
22,00 Vară fără limite
23,00 Focus
23,30 Comisarul Rex - rel.
0,25 Clip Art
0,30 Strada Milion - rel.
1,00 Focus - rel.

ANIMAL PLANET

8,00 În lumea animalelor
8,30 Lassie
9,00 Noile aventuri ale vasului Quest
10,00 Animalele lui Aspinall
10,30 Parcul maimuțelor
11,00 În ajutorul animalelor
12,00 Ham! Viață de câine
13,00 Salvați animalele!
13,30 Povestiri de la zoo
14,00 Vânătorul de crocodili
15,00 Medicul veterinar
15,30 Veterinari în Africa
16,00 Reportaje de la zoo
16,30 Spectacolul păsărilor
17,00 Câini utilitari
18,00 Magia oceanului
19,00 Poliția animalelor
20,00 Reportaje de la zoo
20,30 Aliații animalelor
21,00 Refugiul pentru animale Battersea
22,00 Vânătorul de crocodili
23,00 Aeroportul animalelor
23,30 Apel de urgență
0,00 Portrete din natură
1,00 Urgențe veterinare

ATOMIC TV

7,00 Selector
10,25 Reactor - rel.
10,30 Selector - muzică pe bandă rulantă
11,00 Atomix - rel.
14,00 Interactiv
15,30 Proaspete și fierbinți
15,55 Reactor - știrile zilei
16,00 Rockada - rel.
17,00 Selector
19,00 Atomix
21,55 Reactor - știrile zilei
22,00 Atomic Café
22,30 Selector
23,00 Metropolis
0,00 Insomnia

BUDAPESTA 1

7,00 Matinal; **9,30 Unchiul Tau - s.**; 10,40 Magazin matinal; 13,00 Știri; 14,00 Magazinul minorităților; 15,30 O legendă de 100 ani - rep.; 16,00 Casa maghiară; 16,30 Strada școlii; 17,00 Enghish 40; 17,30 Cârciuma Friznya; 18,25 Mag. pescarilor; 19,00 Știri; **19,25 Poliția nautică** - s.; 20,15 Jurnal internațional; 20,30 Știri; 21,00 Show juridic; 22,30 Cutia neagră - rep.; 23,00 Știri; 23,10 Actual; 23,30 Tema; 23,45 Panorama; **0,15 Tango argentinian** - dramă, Iugolsavia Știri

RTL KLUB

7,30 Matinal; 10,05 Clubul rețetelor; **10,20 Iubire interzisă** - s.; **10,45 Senora** - s.; 11,35 Top Shop; 12,30 La prânz; 13,30 Clubul rețetelor; 14,00 Știri; 14,20 Cavalcadă; **14,25 Helene și băieții** - s.; **14,55 Babylon 5** - s. SF, SUA; **16,45 Milagros** - s.; **17,35 Celebri și bogați** - s.; **18,25 Monika** - s.; 19,10 Întâlnire; 19,30 Știri; 19,55 Focus; 20,25 Fii și tu milionar! - concurs TV; **0,55 Medicopter 117** - s.; 21,45 **Comando împotriva drogurilor** - acțiune, SUA, cu Alex Carter; 23,20 **Oamenii președintelui** - s. SUA, cu Martin Sheen; 0,10 Sport; 0,15 Știri

DUNA TV

6,30 Dimineața; 9,40 Matineu de vară; **10,35 Orășelul meu** - s.; 11,00 Desene animate; **11,30 Poteca pe vârful lunii** - s.; 11,45 Casa dansului; 12,15 Cercul fermierilor; 12,50 Știri; 13,20 Ura! Am găsit; 13,50 Cercul elevilor; 14,20 Limba maghiară; 14,35 Turneu în China - doc.; 15,00 Maghiari creștini; 15,20 Meșteșuguri; **15,55 Lolek și Bolek** - s.; 16,05 Teleenciclopedia; 16,25 Cuvântul - muzică; 16,55 Moștenirea șamanului; 17,35 Pe urmele copiilor dispăruți; 18,00 Calendar - magazin; 19,00 Știri, sport; 19,30 Desene animate; 20,05 Magazin politic; 20,30 Amintiri maghiare la Adriatica - doc.; **20,50 Leonardo** - s. Italia, 5/2; 22,00 Știri; 22,35 Ora spiritului; 23,20 Klub Duna tv; **23,50 Paleta dansului** - f. SUA, 2/2

VĂ RECOMANDĂM

ANTENA 1 - 20,00
Fantome la castel - comedie

Peter Plunkett e propietarul unei castel părăginit din Irlanda pe care-l va pierde curând, dacă nu va achita ipoteca. De câștigat ar avea un tip dur care vrea să mute castelul, cărămidă cu cărămidă, în California și să-l transforme într-un parc de distracții. Lui Flunkett însă îi vine o idee genială. Împrăștie zvonul că al său castel este bântuit. El dă anunț în câteva ghiduri turistice și, curând, o mulțime de americani dau năvală la castel. Deși Plunkett și angajații lui fac tot posibiliul ca să pară bântuit castelul, ei dau în bară și strică rotul. Planul pare a fi pierdut, până când fantomele adevărate care-și au sălașul în castel se supără și se hotărâsc să preia controlul.

VĂ RECOMANDĂM

HBO - 16,25 O viață mai puțin obișnuită - comedie romantică, SUA, 1997

TELE 7 ABC

8,00 Muzică
10,00 La ordinea zilei - rel.
11,00 Muzică
12,00 Domino - rel.
13,00 Muzică
15,00 Documentar
16,00 Lumea misterelor
17,00 Club ABC
18,00 Germania astăzi - doc.
19,00 Muzică
20,00 As Show
21,00 Telejurnal
21,30 Muzică
22,00 Îți mai aduci aminte, doamnă?
22,45 Telesport
0,30 Concert - rel.
2,30 Club ABC
3,20 Muzică
6,00 Telejurnal - rel.

HBO

8,40 Mărime naturală - comed. SUA, 2000, cu Tyra Banks
10,05 O mișcare greșită - f. SUA, 1992, cu Bill Paxton
11,45 Băiatul familiei Winslow - f. SUA, 1998, cu Nigel Hawthorne
13,30 Sexe opuse - f. SUA, 1998, cu Christina Ricci
15,05 Înțelegerea - comedie SUA, 1999
16,40 Simon Birch - f. SUA, 1998, cu Ian Smitah
18,30 Mincinosul mincinoșilor - comedie SUA, 1997, cu Jim Carrey, Maura Tierney, Jennifer Tilly
20,00 Psycho - f. SUA, 1998, cu Anne Heche
21,45 Băiat de treabă - f. Hong Kong, 1997, cu Jackie Chan
23,15 Turnul de control - f. SUA, 1999, cu Billy Bob Thornton
1,15 Cinema
1,40 La hotarul dintre viață și moarte - f. SUA, 1999, cu Sean Penn, Woody Harrelson, Geoge Clooney
4,25 Taxi - f. Franța, 1998
6,00 Valmont - f. Franța, 1989, cu Colin Firth, Annette Bening

TV ACASĂ

5,15 Miracolul iubirii - s. rel
7,15 Știrile de Acasă - rel.
7,55 Căsuța poveștilor - rel.
8,15 90-60-90 Fotomodele - s. rel.
9,15 Femeia vieții mele - s., rel.
13,15 Seducție - s.
14,50 Șoimii călători - s.
15,15 Regăsirea - s.
16,00 Primii pași - s.
16,30 Gașca din Malibú - s.
17,00 Doctorul casei
17,30 La casa de vis
18,00 Acasă la... cu Ruxandra Săraru
18,30 Dragoste și putere - s.
19,00 Rețeaua - s.
20,40 Seducție - s.
22,15 Chef de chef
23,15 Latino party
23,45 Dragoste și putere - s., rel.
0,10 Cântă-mi lăutare! - rel.
1,25 Muzica de Acasă

TV RCS

8,55 Deschiderea programului
9,00 Deșertul albastru - f.
10,30 Desene animate
11,00 Știrile TV RCS
12,00 Dans - f.
13,30 Știrile RCS
14,00 Medicul de familie - s.
15,00 Secretul insulei „Roan Inish" - f.
16,30 Casa de nebuni - s.
17,00 Neon Rider - s.
17,45 Camera ascunsă
18,15 Știrile RCS
19,00 Bumerang - s.
19,30 Muzică populară
20,00 Show cu ecou
22,00 Știrile RCS
22,30 Șocul morții - f.
0,00 Erotica
5,00 Închiderea programului

DISCOVERY

10,00 Turbo
10,25 Rechinii cu vârf alb
10,55 Echipa științei
11,50 Mâncare pe Autostrada 66
12,15 Bărci de vis
12,45 Europa vie: Mări și coase
13,40 Nefertiti
14,30 Lucruri mari: pe aripile vântului
15,25 False amintiri
16,15 Dosarele fitness
17,10 Comori pierdute ale antichității - doc.
18,05 Arme de război: Bodyguarzii lui Hitler
19,00 Câmpuri de bătălie
20,00 Marele război
21,00 Elvis Presley și Graceland
22,00 Super-structuri
23,00 Strangulatorii din Hillside
0,00 Criminaliștii
1,00 Dosarele FBI
2,00 Medici detectivi
3,00 Viață și moarte la Spitalul de urgență

TV 2

7,00 Rădăcini; 7,30 Biblia pentru copii; 8,00 Matineu, desene animate; 10,00 Desene animate; **11,40 Mowgli, fiul junglei - s.**; **12,00 Tinerii - s.**; **12,25 Prieteni buni** - s. distractiv; 12,55 Lumea sălbatică - doc.: Richard Dreyfuss și testoasele; **13,45 Hercules junior - s.**; **14,15 Charlie, maimuță în familie - s.**; **15,15 Aventurile lui Sindbad - s.**; ; **16,05 Sandokan - s.**; **16,55 Tarzan - s.**; **17,45 Santinela - s. av.**; **18,40 Xena - s. SUA, 1996 - f. SUA**; **20,00 VIP - cu Pamela Anderson**; **21,00 Trage după vânător! - f. acț. SUA, cu Michael Dudikoff**; **23,00 Maktub - Legea deșertului - f. acț. Italia, cu Kabir Bedi, Omar Shariff**; **1,00 La limita imposibilului - s.**; **1,50 Orhideea sălbatică - f. SUA, cu Mickey Rourke**

PRO 7

8,15 Desene animate; **13,20 S Club 7 în L. A. - s .**; **14,20 Familia Bundy - s.**; **15,20 Dharma și Greg - s.**; **15,15 Prieteni - s.**; **16,15 Simpsonii - s.**; **16,45 Sabrina - s .**; **17,10 Dawson's Creek - s.**; **18,05 Roswell - s. SF SUA**; 19,00 Povești de dragoste - show; 20,00 Talk, talk, talk; 20,30 Max TV; 20,55 Jurnal, meteo, sport; **21,15 Secretul peșterii ursilor - f. av. SUA, 1995, cu Christina Ricci**; **23,15 Alien - f. SF Anglia, 1979, cu Sigourney Weaver**; **1,35 Citywolf 3 - f. acț. H.-K.**

SAT 1

7,25 Blitz; 8,00 Desene animate; **14,30 Alf** - s.; **15,00 L. A. Docs - s. SUA**; **16,00 Familiy Law - s.**; **17,00 Singur împotriva viitorului - s. SUA**; 18,00 Adevărat! - show; 18,30 Blitz; 19,00 Bodo Bach - show; 19,30 Știri; 20,00 **Agentul secret - s. SUA 2000**; 21,00 C.O.P.S. - Best of TV; 21,15 Ran - Fotbal Bundesliga, et. 4, în direct; 23,15 Showul săptămânii; **0,45 Pasiune fatală - f. erotic thriller SUA, 1995**; **2,30 Concert Bob Marley**

TV 5

15,00 Jurnal TV 5; 15,15 Magazin; 16,30 Reportaj Arte; 17,00 Jurnal; 17,15 Invitat TV5; 17,30 Sport Africa; 18,05 Piramide; 18,30 Întrebări pentru un campion; 19,00 Jurnal; 19,15 Am încercat totul; 21,00 Jurnal Belgia; 21,30 Jurnal Franța; 22,05 Thalassa

EUROSPORT

9,30 Sport extrem; 10,30 Volei pe plajă; 11,00 Formula 3000 - Budapesta; 12,00 Fotbal - calificări CM 02 Japonia-Coreea; 13,30 Fotbal; 14,30 Tenis - WTA Toronto - sferturi; 15,30 Formula 3000 - Budapesta în direct; 17,00 Tenis - Toronto - selecțiuni; 18,30 Fotbal CM - calificări CM 02; 20,00 Tenis - WTA Toronto în direct; 21,30 Schi trambulină MP al verii - Stams/A; 0,00 News Report; 0,15 Motosport - Most/Cehia

VĂ RECOMANDĂM

Pro TV - ora 19,35 - „Ororile războiului" - f. SUA

Cinci soldați americani, care luptă în cea mai adâncă junglă a Asiei sunt marcați de moartea unui coleg, pe care vor să-l răzbune. Sergentul le ordonă soldaților săi să invadeze un sat de vietnamezi. Aceștia hotărăsc să ia de acolo o tânără localnică, bătută sălbatic și violată de un soldat. Unul dintre ei refuză să participe la această „distracție" și încearcă să o elibereze pe micuța vietnameză. După sfârșitul acestei atrocități, justiția trebuie să ia măsuri împotriva vinovaților.

VĂ RECOMANDĂM

HBO, ora 20,00 - Psycho

Psycho din anul 1998 este o clonă perfectă, cadru cu cadru, a capodoperei din 1960 a lui Hitchcock.

Norman Bates este un tânăr administrator de motel, un motel asupra căruia domnește tirania bătrânei sale mame. Norman face cunoștință cu Marion Crane, o blondă care încearcă să-și piardă urma de la firma la care lucra. Dar cucoanei Bates nu-i plac femeile singure, un motiv suficient pentru o scenă de o grozăvie ieșită din comun.

TVR 1

7,00 Ceasul deșteptător... la iarbă verde
8,00 Universul credinței
9,00 Desene animate
9,30 Laboratorul fantastic
10,30 Viața satului
12,15 Tezaur folcloric
13,05 De luni până duminică
13,50 Jurnalul de prânz
14,00 Castelul - comedie, Australia, 1997
15,30 Bravo, bravissimo
17,00 Fotbal: Universitatea Craiova - F.C. Argeș
19,00 Acțiune, motor! - s.
19,30 O altă realitate - s.
20,00 Jurnal. Meteo
20,25 Agenda europeană
20,30 Flubber - comedie, SUA, 1997
22,05 Callatis 2001 (I)
23,35 Jurnalul de noapte
23,45 Minutul 91
2,15 Jurnal - rel.
2,45 Tezaur folcloric - rel.
3,35 Fotbal: Universitatea Craiova - F.C. Argeș - rel.
5,20 Callatis 2001 - rel.

TVR 2

7,00 Planeta singuratică - rel.
7,45 Veni, video, vici! - rel.
8,00 Din lumea lui Danny - rel.
8,30 Tradiții
9,00 Medalion de interpret
9,30 Ferma
10,30 Cronici votive
11,00 Din lumea lui Danny
12,00 Prietenii lui Piticot
12,45 Desene animate
13,10 Spectacolul lumii
13,15 Atenție la neatenție! - s.
14,00 Știri
14,05 Paradisul de lângă noi
14,35 Odiseea albastră
15,25 Pop Club
16,25 Călătoria lui Allen Strange - s.
17,10 O altă dimensiune
18,00 Spectacolul lumii
18,30 Telejurnal TVR 2
18,40 Pâine și trandafiri - s.
(●) **19,30 Vreau totul** - comedie, Franța, 1999
(●) **21,00 Puterea voinței** - dramă, Canada, 1990
22,45 Știri
(●) **22,35 Aproape însărcinată** - comedie, SUA, 1992
0,25 TVM. Mesager
1,00 Călătoria lui Allen Strange - f. rel.

PRO TV

7,00 Desene animate
9,40 Apărătorii planetei - s.
10,00 Pokemon - d. a.
10,30 Tânărul Hercule - s.
11,00 Războiul Rece - doc.
12,00 Lupta pentru libertate - doc.
12,55 Știrile Pro TV
13,00 Nebun după tine - s.
13,30 O mamă și jumătate - s.
(●) **14,00 Războiul din Golf** - s.
15,00 Formula 1 - Marele Premiu al Ungariei
17,00 Benny Hill
17,15 Marcă înregistrată
18,00 Detectiv în Orașul Îngerilor - s.
19,00 Știrile Pro TV
19,45 Fotbal: **Național - Steaua**, în direct
21,40 Vara ispitelor
23,10 Procesul etapei
1,15 Războinice fără limite - s.
2,15 Poltergeist: moștenirea - s.
3,00 Nebun după tine - rel.
3,30 Apărătorii planetei - rel.

ANTENA 1–TV ARAD

7,00 Muzică populară
7,20 Publicitate, Promo
7,30 Viața spirituală
8,00 Fii Fresh 'Neața - emisiune matinală
10,00 7 zile - retrospectiva știrilor locale
11,10 Noile aventuri ale lui Flipper - s.
12,00 Elefantul alb - aventuri, coproducție (I)
13,30 Detectivii Hart - s.
14,30 Polițist la 14 ani - aventuri, SUA,
16,00 Totul va fi bine
18,00 V.I.P. - s.
19,00 Observator
19,40 Sport
20,00 Jerry Maguire - acțiune, SUA
22,30 Confruntarea - acțiune, SUA
0,30 Războinice pe role - aventuri/SF, SUA
2,00 Observator
3,00 Totul va fi bine - rel.
5,00 Mari regizori- Rob Reiner
6,00 V.I.P. s. rel.

PRIMA

7,00 Program pentru copii
11,00 Tradiții
11,30 Romania@large
12,00 Obiectiv - rel.
13,00 Viva duminica
17,00 Strada Milion
18,00 Focus
19,00 Impact
20,00 Clanul sicilienilor - suspans, Franța/Italia, 1969
22,00 Cârcotașii în Europa
23,00 Aici e de noi
0,30 Romania@large - rel.
1,00 Focus - rel.

ANIMAL PLANET

8,00 Cea mai mare șopârlă din lume
9,00 Portrete din natură
11,00 Vânătorul de crocodili
12,00 Reportaje de la zoo
13,00 Îngrijitor la zoo
13,30 Veterinari în Africa
14,00 Copiii naturii
15,00 Infinitul oceanului
16,00 Vânătorul de crocodili
18,00 Reportaje de la zoo
19,00 Aliații animalelor
19,30 Veterinari în Asia
20,00 Noile călătorii ale lui Jeff Corwin
22,00 Aventurile vasului Quest
23,00 Ian Gordon, prietenul rechinilor
23,30 Aventurile lui O'Shea
0,00 În apărarea animalelor
0,30 Ultimul refugiu
1,00 Africa neîmblânzită

ATOMIC TV

7,00 Selector
11,30 Atomic Café - rel.
12,00 Reactor
12,30 Vot - rel.
13,30 Hai-Hui - rel.
14,00 Interactiv
16,00 Selector
18,30 Atomix cu DJ-ii de la Atomic
21,30 Selector
23,30 Insomnia

BUDAPESTA 1

6,45 Magazinul satului; 7,00 Matinal; 8,00 Religie; 8,10 Desene animate; 9,35 Delicatese de vacanță; 10,50 Formula 1 MP al Ungariei - cursa Porsche; 12,05 Iconostas-religie; 12,15 Istoria credinței; 13,00 știri; 13,10 Clipele norocului; 13,40 Clinica TV; 14,10 Cocteil extrem; 14,25 Auto - Formula 1 - MP al Ungariei, Hungaroring; 17,35 Religie; 18,00 Esztergom; 18,30 Șic - mag. de modă; 19,00 Jani merge acasă - rep.; 19,25 Maghiari în țara canibalilor - doc. 14/8; 20,00 Săptămâna; 20,45 Știri; 21,05 Șlagăr TV; 22,00 Fotbal - NB1; 23,15 Biserica speranțelor - reportaj; **0,20 Impromptu** - dramă, Anglia-Franța, cu Hugh Grant

RTL KLUB

7,30 Istoria lumii animalelor - doc.; 8,00 Clubul copiilor; **11,25 Al doilea sărut** - s.; **11,50 Helene și băieții** - s.; 12,25 Milenium - doc. Anglia; 13,20 Clubul rețetelor; 14,00 Știri; **14,10 E chef!** - s.; **14,40 Tarzan în primejdie** - f. av., SUA,1998 cu Johnny Weismüller; **16,25 Primejdie** - s.; **17,15 Academia de poliție** - s.; **18,10 Evadatul** - acțiune, SUA; 19,05 Golyoderby; 19,30 Știri; 19,50 Dosar politic și social; 20,15 Fii milionar! - Concurs TV; **21,00 În bătaia puștii** - f. acț. SUA, cu Clint Eastwood; **23,20 Ultimul războinic** - acț. SUA, cu Yul Brynnez; 1,00 Știri; 1,20 Dosare

DUNA TV

6,30 Știri; 6,35 Calendarium; 8,05 Des. animate; 8,25 E minunat! - doc. Anglia; 8,50 Pești colorați; **9,15 Nils Karlsson** - s.; **9,40 100 minute de vacanță** - s. Polonia; 10,15 Casa dansului; 10,50 Slujbă evanghelică; 11,05 Galerie istorică; 11,50 Răspundere pentru viață; 12,20 Fabrici maghiare; 13,10 Dinastii muzicale; 14,00 Amintiri; **14,20 Omul de aur** - f. Ungaria; 16,10 Cronica mileniului; 16,40 Frânturi; 17,00 Urări, fără hotare; 18,00 Talentum; 18,30 Săptămâna; 19,50 Concert festiv; 20,30 știri; 21,05 Poveste; **22,25 Senzații** - comed. SUA; 23,05 Dunasport; **0,05 Minciuni mici** - thriller, Anglia

VĂ RECOMANDĂM

HBO - 20.00 Fight Club - dramă, SUA, 1999

Întorcându-se dintr-o călătorie, un tânăr obișnuit face cunoștință cu Tyler Durden, un individ excentric, cu preocupări cel puțin bizare. Ajuns acasă, după această inedită experiență, bărbatul descoperă că apartamentul său a fost aruncat în aer. Fără un acoperiș deasupra capului, își caută proaspăta cunoștință, pe Tyler, și-i cere găzduire în locuința acestuia, o casă foarte dărăpănată. Ducând o viață cu totul atipică, cei doi descoperă un nou mod de a lupta împotriva stesului cotidian: bătaia cruntă cu pumnii. Nu trece mult până acând tot mai mulți bărbați, doritori să încerce noua „terapie", încep să frecventeze barul în care cei doi își petrec serile. Popularitatea clubului crește în mod vertiginos, simpla încercare de descărcare a tensiunilor negative dând naștere unei adevărate mișcări de eliberare generală printre obișnuiții barului. O eliberare de orice constrângeri. Dar curând lucrurile vor scăpa de sub control, iar inițiatorii fenomenului „Fight Club" vor avea parte de surprize de proporții.

VĂ RECOMANDĂM

PRIMA - 20,00 Clanul sicilienilor - suspans, Franța/Italia, 1969

TELE 7 ABC

7,00 Muzică
10,00 Tentații - rel.
10,30 Muzică
11,00 La puterea a doua - rel.
12,00 Ofsaid - rel.
12,30 Buletin de știri
12,40 Ofsaid
13,40 Muzică
14,00 Club ABC - rel.
15,00 Documentar
16,00 Muzică
18,00 24 de ore din 24
18,30 As show
19,30 La ordinea zilei
20,30 Muzică
21,00 Telejurnal
22,00 Manager XXI
23,00 Muzică
6,00 Telejurnal - rel.

HBO

8,00 Frica - thriller, SUA, 1996
9,35 Hitchcock Show. Documentar
10,55 Regina Margot - dramă, Franța, 1994
13,15 Insula doctorului Moreau - horror, SUA, 1996
14,50 Aventură în doi - acț., SUA, 1999
16,45 Dad Savage - dramă, Marea Britanie, 2000
18,30 Pasiune în deșert - dramă, SUA, 1998
20,00 Impact numicitor - SF, SUA, 1998
22,00 Joe împotriva vulcanului - comed. romantică, SUA, 1990
23,40 Castelul bântuit - horror, SUA, 1999
1,25 De-a v-ați ascunselea - thriller, Canada, 1999

TV ACASĂ

7,15 Știrile de Acasă - rel.
7,55 Căsuța poveștilor - rel.
8,15 90-60-90 Fotomodele - rel.
9,15 Îngerașul - rel.
10,00 Șoimii călători -s.
10,25 Acasă la bunica - rel.
(●) 10,35 De 3 x femeie - rel.
11,30 Betty cea urâtă - rel.
12,30 Dreptul la viață - rel.
13,30 Miracolul iubirii - s.
15,30 Doctorul casei - rel.
16,00 90-60-90 Fotomodele - s.
16,45 Desene animate
17,00 Terra nostra - s. rel.
17,55 Acasă la bunica
18,05 Dreptul la viață - s.
18,55 Știrea zilei
19,00 Îngerașul - s.
19,55 Des. animate
20,00 Știrile de Acasă
(●) 20,40 De 3 x femeie
21,30 Betty cea urâtă - s.
22,30 Terra nostra - s.
23,30 Știrile de Acasă - rel.
(●) 0,10 De 3 x femeie - rel.
1,15 Muzica de Acasă, muzica nopții

TV RCS

8,55 Deschiderea programului
9,00 Neon Rider - rel.
9,45 Preciosa - rel.
10,30 Desene animate
11,00 Știrile RCS - rel.
12,00 Un leger vertige - f. rel.
13,30 Știrile RCS-rel.
14,00 Odiseea - s.
14,30 Bumerang - s.
15,00 Neon Rider - s.
16,00 Nenette - film
17,30 Emisiune în limba germană
18,00 Camera ascunsă
18,15 Știrile RCS
19,00 Preciosa - s.
(●) 20,00 De unul singur - film
21,30 Ți-e teamă de întuneric? - s.
22,00 Știrile RCS
22,30 Demascare completă - film
(■) 0,10 Erotica
5,00 Închiderea programului

DISCOVERY

10,00 Turbo
10,25 Rechinii cap-de-ciocan
10,55 Mașini extreme
11,50 Deschizătorii de drumuri
12,45 Portrete din natura
13,40 Jurasica
14,30 Planeta singuratică
15,25 Trei minute până la impact
17,10 Meșterul tâmplar
17,35 Mâncare pe Autostrada 66
18,05 Aventuri la pescuit cu Rex Hunt
18,30 Călători în timp
19,00 Cursa pentru Polul Sud
20,00 Animale de pradă
21,00 Turbo
21,30 Rechinii, demonii adâncurilor
22,00 Pe urmele criminalului
23,00 Lucruri mari
0,00 De ce se prăbușesc clădirile?
1,00 Naziștii
2,00 Echipa timpului
3,00 Câmpuri de bătălie

TV 2

7,00 Matinal; **10,00 Milady** - s.; **10,25 Un cuib moale** - s.; 11,10 Ura, călătorim!; 11,40 Ofertă directă; 12,40 Gânduri matinale; 12,45 Galerie istorică; 12,50 Fereastră spre Europa; **13,20 Riviera** - s.; **13,50 Marimar** - s.; **14,05 Totul pentru copil** - dramă, SUA; **15,50 De la unu, la doi** - s.; **16,20 Insula viselor** - s.; **17,10 Inimi rănite** - s.; **17,40 Fiorella** - s.; **18,35 Lucecita** - s.; **19,00 Frumoasa din Acapulco** - s.; 19,30 Fapte; 20,00 Fără milă - concurs TV; **20,55 Înger sălbatic** - s.; **21,20 Spencer - Fulgerul** - s.; **22,20 Comoară pe insula canibalilor** - acțiune, SUA cu Tommy Lee Jones; 0,10 Bună seara, Ungaria; **0,40 Sfârșit** - dramă, FR cu Jeremy Irons

PRO 7

8,00 Taff; **8,55 Cine-i șeful?** - s.; **9,30 Bundy** - s.; **10,00 Legături de familie** - s.; **10,30 Star Cracks** - comed. SF Anglia 1984; **12,10 Fam. Bundy** - s.; **12,40 Bill Cosby** - s.; **13,05 Grace** - s.; **13,30 Roseanne** - s.; 14,00 Sam; 15,00 Talkshow-uri; 18,00 Taff; **19,00 Sabrina** - s.; **19,30 Chaos City** - s.; **20,00 Simpsonii** - s.; 20,30 Galileo magazin; 20,55 Știri; 21,15 Timpul înseamnă bani - show; 22,15 Desert Forges - show-ul aventurilor; 23,15 TV Total; 0,15 Bizz; **0,50 Millenium** - s.

SAT 1

6,30 Matinal; 10,00 Live Shopping; **11,00 Helo, unchiule doctor!** - s.; 12,00 Talkshow-uri; **17,00 Star Trek** - s.; 18,00 Quiz; 18,30 Știri; 19,00 Quiz Show; 19,30 Știri; 20,00 Blitz magazin; 20,40 Quiz show; **21,15 Natalie** - dramă,. Germania, 1994; 23,15 Acte 01/3; 0,15 Harald Schmidt show; 1,15 Știrile nopții; **1,50 Frasier** - s.

TV 5

15,15 Renta viageră (I) - film; 17,00 Jurnal; 17,30 Istoria insulelor; 18,05 Piramide; 18,30 Întrebări pentru un campion; 19,00 Jurnal; **19,15 Renta viageră (II)** - film; 21,00 Jurnal Elveția; 21,30 Jurnal France 2; 22,05 Timpul prezent; 23,00 Jurnal; **23,15 Polițiștii** - film

EUROSPORT

9,30 Atletism - Linz; 11,00 Sărituri de pe stânci - Atena; 11,30 Aventura; 12,30 Eurosport Special - Watts; 13,00 Fotbal magazin; 14,00 Atletism - Linz; 15,30 Fotbal - turneu internațional de vară; 17,00 Sumo - Basho; 18,00 Ciclism - turneul Burgos în direct; 19,00 Sumo; 20,00 Sport extrem; 20,30 Moto Trial Indcar; 21,00 Motocros - Gaildorf; 22,00 Fotbal - Las Palmas/Gran Canarie în direct; 0,00 News Report; 0,15 Moto Trial - Italia; 0,45 Motorsport - camioane; 1,45 Sărituri de pe stânci.

VĂ RECOMANDĂM

PRIMA TV, ora 20,00 Adio regelui - acțiune

Anul 1942. Sergentul Learoyd, dezertor din armata Statelor Unite, este aruncat de valuri pe o plajă izolată din Borneo, în urma naufragiului navei la nordul căreia călătorea.

Learoyd este găsit aproape mort, de membrii unui trib băștinaș. Dragonul tatuat pe pieptul său și ochii albaștrii nasc suspiciune în sânul tribului. Locotenentul este nevoit să lupte cu Lian, un sălbatic tânăr și puternic, pentru a putea rămâne în viață. După o luptă epuizantă și sângeroasă, Learoyd îl ucide pe Lian și se autoproclamă regele tribului.

VĂ RECOMANDĂM

ANTENA 1, ora 20,00 Aleasa sultanului - dramă

La începutul secolului al XIX-lea, o tânără franțuzoaică e răpită și obigată să intre în haremul sultanului turc. Fire independentă, ea se supune cu greu rigorilor de harem, făcând o serie de compromisuri, ca să supraviețuiască. Curând, Aimee devine preferata sultanului și încearcă să-l facă pe acesta să fie mai drept cu supușii lui. Celelalte soții ale sultanului sunt invidioase pe alesa celui mai mare om din imperiu. Aimee înfiază un copil, pe Mahmud, și-l ajută pe sultan să lupte împotriva rușilor, care au arme moderne.

TVR 1

7,00 Jurnal de dimineață
7,15 Practic matinal
9,20 Jurnal
9,30 Dragă, am micșorat copiii! - s.
10,15 TVR Craiova
10,55 TVR Cluj-Napoca
11,45 TVR Iași
12,30 TVR Timișoara
13,15 Pasiuni - s. rel.
14,00 Jurnalul de prânz
14,10 Infomania
14,30 Niciodată nu a prea târziu - s. rel.
15,15 Des. animate
15,35 Orice e posibil - s.
16,00 Puncte cardinale
16,30 Kronika
17,30 O idee pe zi pentru România
17,40 Pasiuni - s.
18,25 Garantat 100%
18,55 Alege muzica!
19,25 Între noi, frații - s.
19,50 Nopți albe lângă Biserica Neagră
20,00 Jurnal. Meteo
20,40 Sport
20,45 Fotbal: Dinamo Kiev - Steaua București
23,00 Jurnalul de noapte
23,15 Studioul artelor
0,15 Teatrul TV prezintă: Avarul de Molière
2,20 Jurnal. Meteo - rel.

TVR 2

7,00 Femeia misterioasă - s. rel.
8,05 Des. animate
9,00 Prietenii lui Piticot - rel.
9,50 Fete vesele - s.
10,15 Tată, am încurcat-o! - rel.
10,40 Știri
10,45 Microrecital
11,00 Bărbați, la cratiță!
12,00 În mijlocul furtunii - rel.
12,50 Femeia misterioasă - s.
13,45 Călătorind prin țară - rel.
14,15 Desene animate
15,30 Știri
15,35 Toți împreună
16,25 E dreptul tău!
17,00 Tată, am încurcat-o! - s.
17,30 Vară pentru 2
19,15 Veni, vidi, vici!
19,30 Des. animate
19,55 Cinci minute cu frații Lumière
20,00 În mijlocul furtunii - s.
21,00 Noi, cei din linia întâi - dramă, România, 1986 (I)
22,30 Știri
22,35 Stăpânul animalelor - s.
23,20 Patrimoniu
0,05 Macao, interferențe spirituale
0,30 TVM. Mesager
1,10 Fete vesele - rel.
1,35 Vară pentru 2 - rel.

PRO TV

7,00 Buna dimineața!
8,00 Știrile ProTv
9,00 Tânăr și neliniștit - rel.
10,00 Hercule - s.
(I) 10,45 Vara ispitelor
11,00 Ani de liceu - s.
(●) 11,30 Parteneri de încurcături - f.rel.
(●) 13,20 Psihopatul psihiatru - f.rel.
15,15 Colombo - Reacție negativă - s.
16,50 Tilică, reporter de reporter
17,00 Știrile Pro TV - ProTV te ascultă ce vezi
17,15 Beverly Hills - s.
18,05 Tânăr și neliniștit - s.
18,55 Tilică, reporter de reporter
19,00 Știrile PRO TV
(●) 20,00 Total Recall - s.
(●) 20,50 Spitalul de urgență - s.
22,00 Știrile Pro TV
22,30 ro
(●) 22,40 Cetățeanul Cohn - act./dramă, SUA, 1992
0,35 Pătrățelu' roșu
1,15 Prietenii tăi - s.
1,45 Profiler, psihologia crimei - s.
2,30 Zero - rel.
3,00 Familia Hughley - s.

ANTENA 1 - TV ARAD

7,00 Observator
8,00 Știri TVA - rel.
8,30 Magazin sportiv - rel.
8,50 Desene animate
9,45 Pantera roz - s.
10,10 Pe cont propriu - s.
11,00 Zile din viața noastră - s.
12,00 Labirintul pasiunii - s.
13,00 Știrile amiezii
(●) 13,15 Cursă sub soare - f.rel.
15,00 Detectivii Hart - s.
16,00 Hoinar prin țară
16,30 Publicitate, Promo
16,45 Știri TVA
17,20 Maria Emilia - s.
19,00 Observator
19,50 Sport
*** Știri estivale
20,00 Aleasa sultanului - dramă, SUA, 1989
21,55 Publicitate TVA
22,00 Observator
22,15 Ediția de noapte TVA
(▲) 22,30 Pumnul de oțel - act., SUA, 1995
0,00 Hiena neînfricată II - film
3,00 Observator - rel.
4,00 Scandalul - s.
4,45 Capcanele destinului - s.

PRIMA

7,00 Desene animate
8,00 Prima Mix!
13,15 Video civica
14,30 Eddie McDowd - s.
15,00 Tradiții
15,30 Cârcotașii în Europa
16,30 Comisarul Rex - s.
17,30 Strada milion
18,00 Focus
19,00 Justiție militară - s.
20,00 Adio regelui - acțiune, SUA, 1989
22,00 Vară fără limite
23,00 Focus
23,30 Comisarul Rex - rel.
0,25 Clip Art
0,30 Strada milion - rel.
1,00 Focus - rel.

ANIMAL PLANET

8,00 În lumea animalelor
8,30 Lassie
9,00 Vânătorul de crocodili
10,00 Animalele lui Aspinall
10,30 Parcul maimuțelor
11,00 Poliția animalelor
12,00 Rase de câini
13,00 Salvați animalele!
13,30 Povestiri de la grădina zoologică
14,00 Vânătorul de crocodili
15,00 Medicul veterinar
15,30 Veterinari în Africa
16,00 Reportaje de la grădina zoologică
16,30 Spectacolul păsărilor
17,00 Rase de câini
18,00 Magia oceanului
19,00 Poliția animalelor
20,00 Parcul maimuțelor
21,00 Universul naturii
22,00 Ian Gordon
22,30 Contact extrem
23,00 Urgențe veterinare
23,30 Facultatea de medicină veterinară
0,00 Anotimpul morții
1,00 Urgențe veterinare - 2 ep.

ATOMIC TV

7,00 Selector
10,25 Reactor - rel.
10,30 File de poveste - rel.
11,00 Atomix - rel.
14,00 Interactiv
15,30 Proaspete și fierbinți - hit-uri ale momentului
15,55 Reactor
16,00 Aria 52 - rel.
19,00 Atomix
21,55 Reactor
22,00 Selector - muzica pe banda rulantă
23,00 Rockada
0,00 - 7,00 Insomnia

BUDAPESTA 1

7,00 Matinal - desene animate; **9,35 Unchiul Tău** - s.; 10,25 Magazin matinal; 13,00 Știri; 14,00 Mag. minorităților; 14,55 Muzică; **15,05** Kisfaludy Karoly - **Pețitori** - teatru tv; 16,30 Strada școlii; 17,30 Em. pt. copii; 18,00 Cronică; 18,30 Cronică catolică; 19,00 Știri; **19,25 Poliția nautică** - s.; 20,15 Știrile lumii; 20,30 Știri, sport; **21,05 Orășelul -s.**; 22,05 A fost odată... em. V. Tamas; 23,00 Știri; 23,10 Actual; 23,30 Thema; 23,45 Salon maghiar; **0,15 Andreea și Marie** - f. Germ.

RTL KLUB

7,30 Calendar; 10,05 Clubul rețetelor; **10,20 Iubiri interzise** - s.; **10,45 Senora** - s.; 11,45 Top Shop; 12,30 La prânz; 13,30 Clubul rețetelor; 14,00 Știri; 14,20 Cavalcadă; **14,25 Helene și băieții** - s. Franța; **14,55 Babylon 5** - s. SF; **15,54 Milagros** - s.; **16,40 Terra nostra** - s.; **17,35 Faimoși și bogați** - s.; **18,25 Monika** - s.; 19,10 Întâlniri; 20,25 Fii și tu milionar - conc. tv; 19,30 Știri; 19,55 Focus; **20,55 Schimbul trei** - s.; **21,45 Spoini ca noi** - comedie, SUA cu Chevy Chase; 23,40 Știri; **0,00 Percy** - dramă, SUA

DUNA TV

6,30 Matinal; 9,40 Matineu de vară; **10,20 Micul meu oraș** - s.; 10,25 Cé-i adevărat, e adevărat; 10,40 Clipele unui secol; 11,10 Amintiri; 11,30 Cronica mileniului; 12,00 Furtuna simțurilor - 8/3; 12,50 Știri; 13,20 Un petec de verde; 13,50 Minoritates Mundi; 14,15 Talent; 14,45 E minunat!; 15,10 Des. animate; 15,30 Dacă aș fi animal - Broasca; 15,35 Teleenciclopedia; 15,55 Scriitorul de benzi desenate; 16,35 Casă cu curte; **17,05 Rupt în bucăți** - s.; 18,00 Calendar - magazin; 19,00 Știri; 19,30 Desene animate; 20,00 Magazin economic;20,30 Risc; **21,05 Încercările vieții**; 22,00 Știri; 22,35 Vukan György 60 de ani; **23,15 Pronuma bolyok tortenete** - f. Ungaria, 0,40 Zori - doc.

VĂ RECOMANDĂM

PRO TV - 22,40 Cetățeanul Cohn - acț./dramă, SUA, 1992

VĂ RECOMANDĂM

HBO, ora 20,00 Impact nimicitor - SF

Cometa Wolf-Beriderman, conform calculelor specialiștilor se va ciocni în curând cu Pământul.

Pornită pe urma unor indicii privind existența unui scandal sexual la Washington, tânăra reporteră TV, Jeny Lerner nici nu bănuiește ce va descoperi. O întâlnire cu o secretară nervoasă pe care voia să o chestioneze în privința unei misterioase „Ellie" îi va schimba cariera. Lerner se va trezi introdusă de urgență la președintele Tom Beck care îi oferă, cu prețul unei tăceri de două zile, un subiect pe măsura celor mai frumoase vise de faimă ale unui ziarist: informațiile privind cometa și îndrăzneața misiune a astronauților.

TELE 7 ABC

8,00 Muzică
9,00 Îți mai aduci aminte, doamnă? - rel.
10,00 Muzică
10,30 La ordinea zilei - rel.
12,00 Documentar
12,30 În justiție - rel.
13,30 Cătălin dominical
15,45 Cinetour
16,30 Telecaricatura zilei
16,35 Clipuri muzicale
17,00 Forța destinului
18,00 Cutia muzicală
19,00 Muzică
20,00 As Show
21,00 Telejurnal
21,59 Telecaricatura zilei
22,00 Loto - Pariul Trio
22,30 Cătălin dominical - rel.
0,30 Cinetour - rel.
1,30 Cutia muzicală - rel.
2,20 Muzică
5,00 Forța destinului - rel.
6,00 Telejurnal

HBO

8,15 Casa morții - thriller, SUA, 1996
10,00 Adevărații Butch Cassidy și Sundance
10,45 Partenerul ideal - dragoste, SUA, 1997
12,25 Tommy și Michael - aventuri, SUA, 1999
13,55 Istoria se scrie noaptea - dramă, SUA, 1999
15,30 Antiglonț - acțiune, SUA, 1996
16,55 O fată minunată - comedie romantică, SUA, 1999
18,30 Atac la metrou - suspans, SUA, 1998
20,00 Fight Club - dramă, SUA, 1999
22,15 Jurăminte fatale - thriller, SUA, 1999
0,10 Sfârșitul anilor disco - comedie, SUA, 1998

TV ACASĂ

7,30 Regăsirea - rel.
8,20 Primii pași - rel.
8,45 Căsuța poveștilor - rel.
9,15 Femeia vieții mele - rel.
12,25 Dragoste și putere - rel.
12,50 Latino party - rel.
13,15 Seducție - rel.
14,45 Șoimii călători - s.
15,10 Primul magazin de curiozități - s.
16,00 Primii pași - s.
16,30 Gașca din Malibu - s.
17,00 Acasă la români
18,00 la-mă acasă!
18,30 Dragoste și putere - s.
19,00 Femei înșelate - s.
20,00 Șoimii călători - s.
(●) 20,30 Prizonierul din Manhattan - SUA, 1975
22,15 Acasă la români - rel.
(●) 23,15 Chef de chef
23,45 Dragoste și putere - rel.
0,25 Muzica de Acasă

TV RCS

8,55 Deschiderea programului
9,00 Invenția - film
10,30 Desene animate
11,00 Știrile RCS - rel.
12,00 Blanche - s.
13,00 Life magazin
13,30 O altfel de lume
14,00 Știrile RCS - rel.
14,30 Show cu ecou - rel.
16,30 Neon Rider - s.
17,30 Camera ascunsă
17,50 Auto integral
18,15 7 x 7 (retrospectivă)
(●) 19,00 Dreptate târzie - film
20,30 Ți-e teamă de întuneric? - s.
21,00 Casa de nebuni - s.
21,30 Joc cinstit - film
23,00 7x7 - rel.
(■) 0,00 Erotica
5,00 Închiderea programului

DISCOVERY

10,00 Elvis Presley și Graceland
10,55 Echipa științei
11,50 Salvatorul grădinilor
12,15 Meșterul tâmplar
12,45 Animalele și timpul
13,40 Dezastre pe mare
14,30 Știința supraviețuirii
15,25 Autismul
16,15 Dosarele fitness
17,10 Cursa aventurii
18,05 Construcții din fiare vechi
19,00 Mașini extreme
20,00 Vânătorul de crocodili
21,00 Miturile omenirii
22,00 Îngropați de vii
23,00 Mari cutremure
0,00 Alunecări de teren
1,00 De ce se prăbușesc clădirile?
2,00 Dezastre pe mare
3,00 Știința supraviețuirii

TV 2

7,00 Gânduri matinale; 7,30 Grădina zoologică; 8,00 Matineu TV; 10,00 Desene animate; **11,40 Buni prieteni** - s.; 12,10 Sport TV2; **12,40 Misterele detectivului Cosby** - s. pol. SUA; **13,50 Gormenghast** - f. av. Anglia; **16,00 Mac Gyver** - s.; **16,55 Vipera** - s.; **17,45 Pacific Blue** - s.; **18,40 J.A.G.** - s.; 19,30 Jurnal; 20,00 Fără milă - show; **21,00 Cea mai bună apărare** - acțiune, SUA, cu Eddie Murphy; **22,50 Pelerinaj mortal** - s. av. Germ.-SUA; **0,35 Dosarele Y** - s.; 1,05 Mod de viață - mag.; **1,55 Duminicile Franciskăi** - dramă, Ungaria

PRO 7

8,05 Cosby & Kids; 8,30 Desene animate; 11,30 Cinemax TV; **12,15 Jets - Viața la limită** - s. act.; **13,15 Viper** - s.; **14,05 Largo Winch** - s.; **15,00 Ajutor, soția mea este un saurian** - comed. SUA; **16,40 În plasa trădătorului** - thriller, SUA, 1995, cu Mikey Le Beau; **18,25 Un concediu cu tatăl nebun** - comed., SUA, 1985 cu John Candy; 20,00 Lumea minunată - magazin; 20,55 Știri, sport, meteo; **21,15 Pistol gol 33 și 1/3** - comed., SUA, 1994 cu Leslie Nielsen; 22,55 Focus TV; **0,00 D.N.A. - Insula dr. Moreau** - horror, SUA, Australia, 1996, cu Marlon Brando

SAT 1

7,20 Chirurgul - dramă, Germ-IT., 1992; 9,05 Weck Up - show; 10,05 Showul săptămânii; 11,05 Micromania; 11,35 Grasul și Belgianul - scheciuri; **12,05 Inspectorul König** - s.; **13,05 Clinica Rosenau** - s.; **14,05 Park Hotel Stern** - s.; **15,05 Pensacola** - s.; **16,00 J.A.G.** - s.; **17,00 Star Trek** - s.; **18,00 Farscape** - s. SF; 19,00 Blitz magazin; 19,30 Știri; 20,00 Ran - Fotbal Bundesliga în direct; **21,15 Sunt frumoasă?** - s. Germania, 1998, ep. 1; **23,30 Sare de baie** - s.; 0,00 Planetopia - reportaje: Vine Euro! 0,50 News & Stories; **1,45 Gorilla** - polițist, Franța, 1989

TV 5

13,05 Carte poștală; 13,30 Jurnal; 14,05 Colonii; 15,00 Jurnal; 15,15 Thalassa; 17,00 Jurnal; 17,30 Magazin; 18,05 Geopolis; 19,00 Jurnal; 19,15 Magazin; 21,00 Jurnal Belgia; 21,30 Jurnal Franța; 22,05 Marile enigme; 23,00 Jurnal

EUROSPORT

9,30 Ciclism montan; 10,00 Aventura - magazin; 11,00 Auto Formula 3000 - Budapesta; 13,00 Tenis - WTA Toronto; 14,00 Motocros CM - 250 cmc în direct; 15,00 Schi sărituri - MP al verii; 16,30 Atletism - istoria curselor de 100 m; 17,00 Atletism Gateshead; 19,00 Ciclism Hamburg; 20,00 Auto . Champ Car în direct; 22,00 Tenis - WTA Toronto; 23,30 Auto Nascar - Winston Cup; 0,30 News Report; 0,45 Eurosport Special; 1,15 Schi sărituri - MP al verii Austria

VĂ RECOMANDĂM

TV România 1 - 20,30 Flubber - comedie, SUA, 1997

Profesorul Phillip Brainard este un bărbat atât de distrat, atât de absorbit de gândurile sale încât a uitat, chiar de două ori să se ducă la oficierea propriei căsătorii cu iubita Sara. Dar tânărul este plin de idei geniale. Acum lucrează, asistat de robotul Weebo, la descoperirea unei substanțe care nu numai că va fi o revoluționară sursă de energie, dar poate reprezenta salvarea Colegiului Medfield, unde Sara era președintă, de la problemele financiare prin care trecea. Rezultatul muncii sale se vede tocmai în ziua când îi este programată pentru a treia oară nunta.

VĂ RECOMANDĂM

ANTENA 1 - 20,00 Jerry Maguire - acțiune

Jerry Maguire este un agent sportiv foarte important, care face greșeala să scrie un memoriu despre activitatea companiei la care lucrează. Lucrile cad prost pentru el. Nu este indicat să pui pe hârtie acele probleme pe care nici să le gândești nu trebuie, darămite să le mai și faci publice. Și cum „greșela" se pedepsește, Jerry rămâne fără serviciu, fără logodnică și fără clienți. Tânărul este un luptător și nu se va da bătut cu una, cu două. Ajutat de Dorothy, o frumoasă contabilă care are încredere în forțele lui, începe să reclădească viața de la zero.

TVR 1

7,00 Jurnalul de dimineață
7,15 Practic matinal
9,20 Jurnal
9,30 Dragă, am micșorat copiii! - s.
10,15 Des. animate
11,10 Ora G - rel.
12,10 Tezaur folcloric - rel.
13,00 Minutul 91 - rel.
14,00 Jurnalul de prânz
14,10 Infomania
14,30 Pro Patria
15,30 Orice e posibil - s.
16,00 Kronika
17,30 O idee pe zi pentru România
17,40 Pasiuni - s.
18,25 Garantat 100%
18,55 Alege muzica!
19,25 Între noi, frații - s.
19,50 Nopți albe lângă Biserica Neagră
20,00 Jurnal. Meteo
20,40 Sport
20,45 Niciodată nu e prea târziu - s.
21,45 Ce-i de făcut?
23,00 Jurnalul de noapte
23,15 Sighet - memoria ca o formă de justiție
0,00 Callatis 2001 (II)
1,30 Marele jazz
2,00 Jurnal. Meteo
2,45 De luni până duminică-rel.

TVR 2

7,00 Ferma - rel.
8,05 Des. animate
9,20 Din lumea lui Dany - rel.
9,50 Fete vesele - s.
10,15 Tată, am încurcat-o! - s.rel.
10,45 Știri
(●) 10,50 Vreau totul - comedie, Franța, '99
12,20 Clepsidra cu imagini
12,50 Femeia misterioasă - s.
13,40 Răscruci - rel.
14,15 Desene animate
15,30 Știri
15,40 Toți, împreună
16,45 Oprirea obligatorie
17,00 Tată, am încurcat-o! - s.
17,30 Afaceri la cheie - rel.
18,00 Spectacolul lumii - rel.
18,30 Telejurnal TVR 2
18,40 Camera de gardă
19,10 Des. animate
19,30 Din goană trenului
20,00 Cinci minute cu frații Lumière
20,05 În mijlocul furtunii - s.
20,50 Sport Plus
21,40 În numele sportului
22,00 Scurte povestiri cinematografice - s.
22,35 Știri
22,40 Teatru TV: **Lewis și Alice**
0,25 Timișoara rozelor
0,30 TVM. Mesager
1,25 Fetele vesele - rel.
1,50 Vacanță cu Trupa DP 2 - rel.
3,10 O altă dimensiune-rel.

PRO TV

7,00 Bună dimineața!
8,00 Știrile Pro TV
9,00 Tânăr și neliniștit-rel.
10,00 Hercule -s.
11,00 Ani de liceu - s.
(●) 11,30 Somnul de veci - thriller/act. Marea Britanie, 1978
(●) 13,20 Adevăruri tulburătoare - dramă/acț., Norvegia, 1998
15,15 Colombo - Ape tulburi - s.
16,50 Tilică, reporter de reporter
17,00 Știrile Pro TV * Vremea * Pro Tv te ascultă ce vezi
17,**15 Beverly Hills** - s.
18,05 Tânăr și neliniștit - s.
18,55 Tilică, reporter de reporter
19,00 Știrile Pro Tv
(●) 20,00 Psihopatul psihiatru - comedie, acțiune, SUA, 1987
22,00 Știrile Pro TV
22,30 ROKENO
22,40 .ro
(●) 22,50 Parteneri de încurcături - act./comedie, SUA, 1992
0,35 Pătrățelu' roșu
1,00 Prietenii tăi - s.
1,30 Marcă înregistrată - rel.

ANTENA 1-TV ARAD

7,00 Observator
8,00 7 zile TVA - rel.
8,50 Desene animate
9,45 Pantera roz - s.
10,10 Pe cont propriu - s.
11,00 Zile din viața noastră - s.
11,45 Labirintul pasiunii - s.
12,30 Jerry Maguire - s.
13,00 Știrile amiezii
15,00 Detectivii Hart - s.
16,00 Magazin sportiv
16,30 Publicitate, promo
16,45 Știri TVA
17,20 Maria Emilia - s.
19,00 Observator
19,50 Sport
*** Știri estivale
(●) 20,00 Cursă sub soare - aventuri, SUA, 1996
21,55 Publicitate TVA
22,00 Observator
22,15 Ediția de noapte TVA
(●) 22,30 Nemesis 4: Îngerul morții - act./SF., SUA, 1995
0,00 Hiena neînfricată I - f.
1,30 Nunțile roșii - dramă, Franța, 1973
3,00 Observator - rel.
4,00 Scandalul - s.

PRIMA

7,00 Desene animate
8,00 Prima Mix!
13,25 Clip Art
13,30 Des. animate
14,30 Strada milion-rel.
15,30 Real TV
16,30 Comisarul Rex - s.
17,30 Strada milion
18,00 Focus
19,00 Vrei să fii miliardar?
20,00 Ultima aventură - act., SUA, 1993
22,00 Vară fără limite
23,00 Focus
23,30 Comisarul Rex - rel.
0,25 Clip Art
0,30 Strada milion - rel.
1,00 Focus - rel.

ANIMAL PLANET

8,00 În lumea animalelor
8,30 Lassie
9,00 Ian Gordon
9,30 Contact extrem
10,00 Animalele lui Aspinall
10,30 Parcul maimuțelor
11,00 Poliția animalelor
12,00 Povestea câinelui
13,00 Salvați animalele!
13,30 Povești de la grădina zoologică
14,00 Vânătorul de crocodili
15,00 Medicul veterinar
15,30 Veterinari în Africa
16,00 Reportaje de la grădina zoologică
16,30 Spectacolul păsărilor
17,00 Ham! Viață de câine- 2 ep.
18,00 Magia oceanului:Galapagos
19,00 Poliția animalelor - 2 ep.
20,00 Veterinari în Asia
20,30 Rezervații africane
21,00 Viața în „congelator"
22,00 Noile călătorii ale lui Jeff Corwin
23,00 Veterinari în Africa
23,30 În apărarea animalelor
0,00 Instinct animal
1,00 Urgențe veterinare

ATOMIC TV

7,00 Selector
10,00 Reactor
10,30 Hai Hui - rel.
11,00 Atomix - rel.
14,00 Interactiv
15,30 Proaspete și fierbinți - hit-uri ale momentului
15,55 Reactor - știrile zilei
16,00 Romanian Top 100 - rel.
18,00 Selector
19,00 Atomix
21,55 Reactor - știrile zilei
22,00 Selector
22,30 File de poveste - rel.
23,00 Aria 52
0,00 - 7,00 Insomnia

BUDAPESTA 1

8,20 Matinal; **8,25 Regele Matyas la Debrețin** - teatru istoric; 9,45 Rămâi cu noi!; 9,55 Transmisiune din P-ța Kossuth; 10,30 Pentru copii; 10,55 Paradă aeriană; 12,00 Maghiari celebri; 13,10 Ars Hungarica; **13,35 A törökfejes kopja** - f. Ungaria; 15,00 Omul-pod-doc.; 15,10 Biserici arpadiene; 15,25 Potret; 15,50 Ziua întemeietorului Sf. Ștefan; 17,30 Esztergom - doc.; 17,55 Pelerinajul Sfintei Drepte; 20,30 Jurnal; 21,30 Povestirile mileniului; 22,00 Foc de artificii; **22,35 Frumoasa, luminoasa zi** - dramă TV

RTL KLUB

7,30 Țestoasele Ninja - s.; 8,00 Clubul copiilor; **11,35 Tarzan și vânturile** - f. SUA; 12,50 Campionii magiei - circ; 14,00 Știri; **14,10 Cum să furi un milion?** - comed. cu Peter O'Toole; **16,25 Noroc de câine** - comed. SUA; **17,55 Prinde-o bine** - comed. SUA; 19,55 Focus magazin; **20,20 Mr. Miliard** - comed. SUA cu Terence Hill; 21,25 Foc de artificii; **22,35 Hippolyt** - comed. Ungaria; 0,15 Știri; 0,40 Automania; 1,10 Portret muzical

DUNA TV

7,00 Matinal; 7,10 Statuia Sf. Ștefan călare; 7,20 Selecție literară; 7,45 Memoria Sf. Ștefan; 8,05 Des. animate; 9,25 Documentar; 10,00 Ceremonie la statuia lui Kossuth; 10,30 Copiii Sf. Ștefan în Moldova; 11,00 Paradă aeriană; 12,00 Muzeul pălăriei; 12,15 Tablourile lui Somogy Győző; **13,20 Madonna din Kalotaszegi** - f. Ungaria; 14,50 Paradă hipică; 15,45 Depunerea jurământului; 17,35 Cronica mileniului; 18,00 Pelerinajul Sf. Drepte; 20,00 Cronica zilei; **20,30 Cânt despre lanul de grâu** - f. Ungaria; 22,00 Foc de artificii; 22,30 Aminitirile mileniului; **23,05 Sik Sandor** - Regele Ștefan - teatrul din Tg. Mureș; 0,20 Cultul Sf. Ștefan; 1,15 Ștefan, regele apostolic -. doc.

VĂ RECOMANDĂM

PRIMA - 20,00 Ultima aventură - acț., SUA, 1993

VĂ RECOMANDĂM

HBO - 12,35 James și piersica uriașă - av., SUA, 1993

HBO - 18,20 Turbulențe 2: Frica de înălțime - acț. SUA, 1997

TELE 7 ABC

7,00 Muzică
10,00 Forța destinului - rel.
11,00 Cinetour - rel.
12,00 Muzică
12,30 Buletin de știri - rel.
13,00 Telesport - rel.
14,30 Cutia muzicală
15,20 Muzică
18,00 Germania astăzi - doc.
18,30 La puterea a doua
19,30 Muzică
21,00 Telejurnal
21,45 Auto Moto Sport TV - doc.
22,30 Ofsaid
0,00 Muzică
5,00 Ofsaid - rel.
6,00 Telejurnal - rel.

HBO

8,00 Regele și eu - av., SUA, 1999
9,25 Vânătorul de vedete - dramă, SUA, 1998
10,55 Super Mario Bros - av. SUA, 1993
12,35 James și piersica uriașă - av., SUA, 1993
13,55 Ursul - av., Franța, 1988
15,25 Hoți ca noi - dramă, SUA, 1999
17,00 Furnicutze - animație, SUA, 1998
18,20 Turbulențe 2: Frica de înălțime - acț. SUA, 1997
20,00 Un cățel genial - av. Australia, 1997
21,30 Pecker - comed., SUA, 1998
22,55 Prietenii și vecinii tăi - dramă, SUA, 1998
0,30 Nu-mi pasă - dramă, SUA, 1998

TV ACASĂ

7,30 Vechiul magazin de curiozități - rel.
8,30 Primii pași - rel.
9,15 Îngerașul - rel.
10,00 Căsuța poveștilor - rel.
10,25 Acasă la bunica - rel.
10,35 Femei înșelate - rel.
11,20 Gașca din Malibu - rel.
11,45 Lă-mă acasă - rel.
12,15 Dragoste și putere - rel.
12,44 Prizonierul din Manhattan - f. rel.
15,30 Acasă la... cu Ruxandra Săraru - rel.
16,00 90-60-90 Fotomodele - s.
16,45 Desene animate
17,00 Terra nostra - s. rel.
17,55 Acasă la bunica
18,05 Dreptul la viață - s.
18,55 Știrea zilei
19,00 Îngerașul - s.
20,00 Știrile de Acasă
(●) 20,40 De 3 x femeie
21,30 Betty cea urâtă - s.
22,30 Terra nostra - s.
23,30 Știrile de Acasă - rel.
(●) 0,10 De 3 x femeie - rel.
1,15 Muzica de acasă, muzica nopții

TV RCS

8,55 Deschiderea programului
9,00 Scales of justice - s.
9,45 Preciosa - rel.
10,30 Des. animate: Cartuna Show
11,00 7 x 7 - rel.
12,00 Domnișoara Mary - film
13,40 Ți-e teamă de întuneric - s.
14,00 Odiseea - s.
14,30 Blanche - s.
15,30 Life Magazin
16,00 Medicul de familie - s.
17,00 Auto integral - rel.
17,30 Neon Rider - s.
18,15 Știrile RCS
19,00 Preciosa - s.
20,00 Un leger vertige - film
21,30 Ți-e teamă de întuneric? - s.
22,00 Știrile RCS
(▲) 22,30 Ghimpele dragostei - film
(■) 0,00 Erotica
5,00 Închiderea programului

DISCOVERY

10,00 Miturile omenirii:Chivotul legii
10,55 Știința supraviețuirii
11,50 Cursa aventurii
12,45 Vânătorul de crocodili
13,40 Îngropați de vii
14,30 Mari cutremure
15,25 Alunecări de teren
16,15 Construcții din fiare vechi
17,10 Bărci de vis
17,35 Statul ecologic
18,05 Aventuri la pescuit cu Rex Hunt
18,30 Călători în timp
19,00 Jurassica
20,00 Leii în libertate
21,00 Turbo
21,30 Rechinii cap-de-ciocan
22,00 Planeta singuratică
23,00 Crimă și justiție în Bronx
0,00 Forțe speciale în Detroit
1,00 Mari bătălii
1,30 Luni de război
2,00 Echipa timpului
3,00 Bătălii aeriene

TV 2

7,30 Biblia pentru copii; 8,00 TV 2 Matineu; **10,00 Des. animate**; **11,14 Mougli, copilul junglei - s.**; **12,10 Csinom Palko** - f. Ungaria; **13,50 Gormenghast** - f. Anglia; **16,10 Ultimul mohican** - f. SUA; **17,40 Piratul negru** - f. av. IT. cu Terence Hill, Bud Spencer; 19,30 Fapte; 20,00 Fără milă - conc. tv.; **20,50 Eliberați-l pe Willy!** - f. SUA; 22,35 Seară de gală la teatrul „Scena"; 23,35 Evenimentul zilei; **23,55 Sfârșitul iernii** - dramă, SUA, cu Glenn Close; 1,45 Mobil party; 2,00 Concert Zoran

PRO 7

7,15 Taff magazin; **8,15 Dharma & Greg** - s.; 8,40 Lovestories - talk; 9,40 Talk, talk, talk; **10,10 Ajutor soția mea este o saurianâ** - comedie, SUA, 1996 cu Beverly D'Angelo; 12,05 Desert Forges - av. în deșert; **13,05 Grace** - s.; **13,30 Roseanne** - s.; 14,00 Sam; 15,00 Talkshow-uri; 18,00 Taff; **19,00 Freends** - s.; **19,30 Sabrina** - s.; **20,00 Simpsonii** - s.; 20,30 Galileo; 20,55 Știri; **21,15 Dosarele X** -s.; **22,15 Seven Days** - s.; 23,15 TV Total; 0,15 Quatsch Comedy Club; 0,45 Serial; **1,10 Seinfeld** - s.; 1,40 Cinemax TV; 2,30 Desene animate

SAT 1

6,30 Matinal cu sport; 10,00 Shopping, **11,00 Helo, unchiule doctor!** - s.; 12,00 Talkshow; **17,00 Star Trek** - s.; 18,00 Quiz - show; 18,30 Programe regionale; 19,00 Quiz show; 19,30 Știri; 20,00 Blitz magazin; 20,40 Quiz show; 21,15 Zona lui Wolf - s. Germ. 2000; 22,15 Reclame istețe; **22,45 Anke** - s.; **23,15 Strada „Mila roșie"** - s.; 0,15 Spiegel TV; 0,50 24 de ore; 1,20 Știri

TV 5

14,05 Pusă la punct; 15,00 Jurnal; **15,15 Noaptea huhurezelor** - s.; 17,00 Jurnal; 17,30 Istoria insulelor; 18,05 Piramide; 18,30 Întrebări pentru un campion; 19,00 Jurnal; **19,15 Noaptea huhurezelor** - s.; 21,00 Jurnal Elveția; 21,30 Jurnal France 2; 22,05 Le Point

EUROSPORT

9,30 Auto - Champ Car; 10,30 Auto - Nascar; 11,30 Tenis - WTA Toronto; 12,30 Schi trambulină - Austria; 14,00 Special; 14,30 Atletism - Gateshead/ Anglia; 16,00 Sumo; 17,00 Fotbal magazin; 18,00 Ciclism - Turul Burgos - în direct; 19,00 Eurosport - Watts show; 19,30 Atletism - Lenz în direct; 21,30 Fotbal - Las Palmas/ Gran Canaria în direct; 23,30 Fotbal - turneul Las Palmas; 1,30 Fotbal - Eurogol - magazin

VĂ RECOMANDĂM

Antena 1, ora 0,00 Hiena neînfricată I - acțiune

Lung, un tânăr care jură să răzbune moartea bunicului său, ultimul dintre luptătorii Hsin-yi. Considerându-se vinovat că, din greșeală, el l-a dus pe ucigaș la bunicul său, Lung învață Kung Fu. Folosind acest stil de luptă, care acumulează puterea din felul în care reacționează corpul la râsete și plânsete, Lung îl învinge pe ucigaș.

VĂ RECOMANDĂM

Antena 1 , ora 20,00 Cursă sub soare - aventuri

Acesta e povestea unor puști care n-au avut parte decât de mediocritate, de eșecuri și nu mai așteaptă nimic de la viață. Sosirea noii profesoare de științe îi va face iar să spere. Sandra Beecher fiind diferită de ceilalți dascăli ai lor. Aceasta îi încurajează pe elevi să lucreze la un proiect științific și încep să construiască o mașină special încărcată cu energie solară. Fragilul, vehicol îi va conduce de-a lungul Australiei, într-o călătorie minunată, în care vor avea șansa să se descopere.

SE AȘTEAPTĂ CONFIRMAREA...

Etapa a doua a sezonului 2001-2002 al Diviziei B înseamnă pentru Bătrâna Doamnă prima apariție în fața propriilor suporteri. După excelenta prestație, încununată cu câștigarea celor trei puncte în „ciocnirea" cu Minaur Zlatna, băieții lui Ionuț Popa au înaintea jocului cu Universitatea Cluj un moral ridicat, care le oferă postura de favoriți certi în meciul de sâmbătă. Având deja +3 în clasamentul adevărului, UTA este obligată să confirme startul reușit, căci pretențiosul public arădean este cu ochii pe echipa de suflet, iar un nedorit pas greșit le-ar frânge de pe acum speranțele la o clasare cât mai bună.

O întâlnire de tradi-ție precum UTA - „U" Cluj a însemnat întotdeauna o provocare pentru ambele combatante, care probabil vor încerca și de această dată să-și demonstreze superioritatea prin obținerea unui rezultat pozitiv. Din păcate, cele două grupări suferă de sindromul ce a lovit întreaga mișcare fotbalistică din vestul țării și fără posibilități financiare deosebite nu au ca obiectiv intrarea în elită, situație ce nu poate fi pe placul unor susținători obișnuiți cu fotbalul de mare performanță.

Avancronica etapei

La Cluj a fost jale mare, după ce internaționalul Ioan Ovidiu Sabău a părăsit orașul natal pentru „mirajul" capitalei. A redresat o echipă ce a trăit rușinea retrogradării în Divizia C, aducând-o imediat în esalonul doi și toată suflarea clujeană trăia cu speranța că „Motu" le va împlini visul promovării în Divizia A. Deși a promis că va ajuta atât cât îi stă în putință pe Universitatea, absența lui Sabău din mijlocul echipei se simte, iar actualului antrenor principal, Stelian Gherman, îi revine dificila sarcină să motiveze niște jucători dezamăgiți și ei de alegerea fostului profesor. Debutul nu a fost tocmai fericit, 0-0 cu F.C. Bihor, sub Feleac, dar „șepcile roșii" par hotărâte să-și repare „adevărul" în deplasarea de la Arad. De altfel, președintele clujenilor, Dan Dragoș Crăciun este extrem de optimist pentru partida de mâine: **„Venim să jucăm un fotbal de calitate la Arad și împreună cu partenerul de întrecere să oferim un spectacol agreabil publicului spectator. Pregătim câteva surprize tactice, prin care sperăm să-i surprindem pe arădeni. Jucăm fiecare meci la victorie și la fel ca și celelalte 16 echipe din serie, în condițiile în care nu există un favorit la promovare, avem și noi speranța că vom reuși să terminăm pe primul loc."**

Delegația Universității este din această dimineață cazată la Hotelul Parc din orașul nostru. De abia după antrenamentul din această după-amiază, tehnicianul Gherman se va hotărî asupra formulei de start. Față de meciul cu bihorenii ar putea sări din schemă Olariu, ușor accidentat, dar este așteptat să reintre fundașul Văsâie, ale cărui probleme musculare par a fi rezolvate. Așadar, primul „11" al oaspeților ar putea arăta astfel: **Păglișan - Aștilean, Văsâie (D. Matei), Bujiță - M. Rus, Neamțu, Trușcă, Iurișniți, Neguț (Olariu) - M. Popescu, C. Prodan.**

După victoria de la Zlatna, UTA și-a reluat obișnuita pregătire a unui joc de campionat. Ionuț Popa a condus două antrenamente pe zi, încercând să îmbunătățească relațiile de joc în special în linia de atac, unde Miculescu, integrat doar de două săptămâni în echipă trebuie să găsească colaborarea optimă cu nigerianul Kent. Ieșiți șifonați din duelurile cu zlătnenii, Todea și Miculescu vor fi recuperați până la primul fluier de arbitru, așa încât „principalul" Popa nu întâmpină nici o dificultate în a intra pe gazon cu formula câștigătoare din runda inaugurală: **Mârne - Panin, Demian, Botiș, Panaitescu - Buhuș, Todea, Luca, Ciubăncan - Kent, Miculescu.** Pentru Ionuț Popa cheia succesului este „o **bună organizare a jocului și respectarea întocmai a sarcinilor primite de la antrenori."**

Partida va fi condusă la centru de Vasile Lungu (Sibiu), asistat de Ionel Popa și Claudiu Loghin, ambii din Pașcani. Observator din partea FRF este domnul Ionel Bungău din Timișoara.

Celelalte partide ale etapei a II-a sunt: Apulum A. Iulia - Olimpia Satu Mare, ASA Tg. Mureș - Jiul Petroșani, F.C. Baia Mare - Gaz Metan Mediaș, F.C. Bihor - Poli Timișoara, Extensiv - Ind. Sârmei C. Turzii, Pandurii Tg. Jiu - M. Zlatna, CSM Reșița - Internațional Pitești.

CĂLIN MNERIE

BASCHET FEMININ

B. C. ICIM va avea un antrenor sârb

După „ruptura" misterioasă dintre antrenorul George Mandache și echipa campioană, B. C. ICIM Arad, era firesc ca noul manager general Petru Eleș să caute soluții. Până una-alta, pentru ca echipa să nu rămână în urmă cu pregătirea, prof. Constantin Wünsch a fost numit „interimar".

Ieri, din surse demne de încredere, am aflat că la Arad a sosit un antrenor sârb, care poartă discuții cu managerul Eleș pentru a prelua echipa BC ICIM. Contactat telefonic, managerul Petru Eleș nu a confirmat știrea noastră, dar nici nu a infirmat-o. El ne-a spus: **„Nu vă pot spune nimic acum. Spre sfârșitul săptămânii voi organiza o conferință de presă sau voi trimite comunicate la toate ziarele și veți afla mai multe. Acum, puteți scrie orice sub formă de zvonuri."**

Cum președintele Ioan Faur, se pare că e plecat din localitate, firește, Petru Eleș nu poate lua nici o decizie de unul singur, mai ales că antrenorul sârb, dacă vine, nu o face pe gratis. Așa că, mai avem puțintică răbdare, până vom afla și numele noului „principal" sârb de la B. C. ICIM.

DANIEL SCRIDON

Anne-Marie Părău la națională de senioare!

▼ Diana Ciupe-Pop poate rata „europenele"

O știre de ultimă oră pentru iubitorii baschetului arădean. De astăzi, Anne-Marie Părău, componentă de bază a echipei campioane, BC ICIM Arad, se află la Poiana Brașov, în pregătiri cu lotul național de senioare a României, unde a fost chemată de urgență de către antrenorul federal Jean Antonescu.

Anne-Marie are o mare șansă, de a prinde lotul pentru „europenele" de luna viitoare din Franța, la doar 17 ani. Șansa jucătoarei descoperite de Constantin Wünsch este nesansa Dianei Ciupe Pop, a cărei accidentare din urmă cu două săptămâni, se pare că este mai gravă decât se anticipa.

Dacă ultimele consultații medicale nu-i vor fi favorabile, Dia va rata întâlnirea cu elita baschetului european. În schimb, de acest lucru ar putea profita „perla neagră" a ICIM-ului, Anne-Marie Părău, care, ieri, la ora 14,00, a luat trenul spre cantonamentul „națională" de senioare de la Poiana Brașov, care o poate duce la... turneul final al C. E. de baschet senioare din Franța.

DANIEL SCRIDON

PERFORMERII CSM CONAR VOR FI PREMIAȚI

Rezultatele merituoase obținute la recentele campionate europene de tir și teniș de masă, de sportivii CSM Conar Arad, vor fi premiate de conducerea S.C. CONAR S.A. Arad până cel târziu 15 septembrie 2001.

Domnii director general Cinah Dimitrie și director general adjunct Leucuța Gheorghe au făcut această promisiune în semn de apreciere a realizărilor sportivilor Marius Cenădan, Iulian Raicea și Dana Dodean.

Evenimentul care se dorește a fi festiv, se va derula într-un cadru special cu invitați. Sportivii și conducerea CSM Conar Arad își exprimă toată considerația pentru această atitudine a sponsorului principal S.C. CONAR S.A.

A. H.

Iulian Raicea, la finala Cupei Mondiale

În perioada 23-25 august, componentul secției de tir a CSM Conar Arad, Iulian Raicea va participa la finala Cupei Mondiale de tir, organizată la München. Întrecerea din Germania adună elita tirului mondial, reprezentată de primii opt clasați la Cupele Mondiale din anul 2001. Raicea va concura în proba sa favorită, de pistol viteză.

A. H.

LEGITIMAȚII PENTRU „RED FIGHTERS"

Pentru întreg anul competițional 2001/2002 (tur-retur), „Suporter Club UTA-Red Fighters", prin intermediul F. C. UTA, va pune la dispoziția susținătorilor un număr de 150 legitimații de acces.

Membrii activi ai galeriei Red Fighters pot achiziționa legitimațiile la prețul de 80.000 lei, în timp ce ceilalți suporteri le pot achiziționa la prețul de 150.000 lei, fără nici un fel de obligații!

Cei care doresc să intre în posesia legitimațiilor o pot face sâmbătă 18 august, cu ocazia meciului UTA - Universitatea Cluj, contactându-l pe liderul galeriei Red Fighters - dl. Luca Alecu, între orele 9,00-10,45, în incinta S. C. ANDO SRL, din fața stadionului UTA.

PROGRAMUL COMPETIȚIILOR SPORTIVE

Fotbal

▼ **Sâmbătă, de la ora 11,00**, pe stadionul UTA se dispută jocul **F. C. UTA - „U" Cluj Napoca**, contând pentru etapa a II-a a Diviziei B.

▼ În Divizia C **sâmbătă, ora 11,00**, au loc partidele: **F. C. Telecom Arad-Corvinul Hunedoara** (teren Telecom) și **C. S. Tricotaje Ineu-Cuprirom Abrud** (teren Ineu).

▼ În cadrul etapei a II-a a Diviziei D au loc confruntările: **vineri:** Universitatea Arad-Progresul Pecica **(ora 18,00)**, teren FZ); **sâmbătă:** Șoimii Lipova-Crișul Chișineu Criș (ora 11,00); Frontiera Curtici-Victoria Nădlac (ora 18,00); Șoimii Pâncota-Vulturii Socodor (ora 18,00); Păulișana Păuliș-Armonia Ineu (ora 18,00); Comera Arad-Gloria Arad (ora 18,00); **duminică:** Tricoul Roșu Satu Nou-Înfrățirea Iratoșu **(ora 18,00)** și Șiriana Șiria-A. S. Romvest Arad **(ora 18,00)**.

▼ Se dă startul și în Campionatul județean „Onoare". Iată programul primei etape: **Seria A: duminică, ora 18,00:** Sânleani-Felnac, Zimand Cuz-Bârzava; Glogovăț '99-Zimandul Nou; Zăbrani-Șeitin; Sântana-Satu Mare; AS Vinga-Ghioroc; Sânpetru German-Macea; Dorobanți-Covăsânț. **Seria B, sâmbătă, ora 18,00:** Beliu-Șimand; **duminică, ora 18,00:** Sintea Mare-Moneasa, Zărand-Sepreuș; Țipari-Crișana Sebiș; Nădab-Berechiu; Apateu-Gurahonț; Hășmaș-Șicula; Bocsig-Dezna (ora 11,00).

Programul turului Diviziei C, Seria a VI-a, 2001-2002

Etapa 1, 18 august
Teiuș - Simeria
Petrila - Lupeni
Ineu - Abrud
Telecom Arad - Corvinul
Deva - Brad
Certej - West Petrom
Ocna Mureș - Cugir
ACU Arad - stă

Etapa a 2-a, 25 august
Lupeni - Teiuș
Abrud - Petrila
Corvinul - Ineu
Brad - Telecom Arad
West Petrom - Deva
Cugir - Certej
ACU Arad - Ocna Mureș
Simeria - stă

Etapa a 3-a, 1 septembrie
Simeria - ACU Arad
Teiuș - Abrud
Petrila - Corvinul
Ineu - Brad
Telecom Arad - West Petrom
Deva - Cugir
Certej - Ocna Mureș
Lupeni - stă

Etapa a 4-a, 8 septembrie
Lupeni - Simeria
Corvinul - Teiuș
Brad - Petrila
West Petrom - Ineu
Cugir - Telecom Arad
Ocna Mureș - Deva
ACU Arad - Certej
Abrud - stă

Etapa a 5-a, 15 septembrie
Lupeni - ACU Arad
Simeria - Abrud
Teiuș - Brad
Petrila - West Petrom
Ineu - Cugir
Telecom Arad - Ocna Mureș
Deva - Certej
Corvinul - stă

Etapa a 6-a, 22 septembrie
Abrud - Lupeni
Corvinul - Simeria
West Petrom - Teiuș
Cugir - Petrila
Ocna Mureș - Ineu
Certej - Telecom Arad
ACU Arad - Deva
Brad - stă

Etapa a 7-a, 29 septembrie
Abrud - ACU Arad
Lupeni - Corvinul
Simeria - Brad
Teiuș - Cugir
Petrila - Ocna Mureș
Ineu - Certej
Telecom Arad - Deva
West Petrom - stă

Etapa a 8-a, 6 octombrie
Corvinul - Abrud
Brad - Lupeni
West Petrom - Simeria
Ocna Mureș - Teiuș
Certej - Petrila
Deva - Ineu
ACU Arad - Telecom Arad
Cugir - stă

Etapa a 9-a, 13 octombrie
ACU Arad - Corvinul
Abrud - Brad
Lupeni - West Petrom
Simeria - Cugir
Teiuș - Certej
Petrila - Deva
Ineu - Telecom Arad
Ocna Mureș - stă

Etapa a 10-a, 20 octombrie
Brad - Corvinul
West Petrom - Abrud
Cugir - Lupeni
Ocna Mureș - Simeria
Deva - Teiuș
Telecom Arad - Petrila
Ineu - ACU Arad
Certej - stă

Etapa a 11-a, 27 octombrie
ACU Arad - Brad
Corvinul - West Petrom
Abrud - Cugir
Lupeni - Ocna Mureș
Simeria - Certej
Teiuș - Telecom Arad
Petrila - Ineu
Deva - stă

Etapa a 12-a, 3 noiembrie
West Petrom - Brad
Cugir - Corvinul
Ocna Mureș - Abrud
Certej - Lupeni
Deva - Simeria
Ineu - Teiuș
Petrila - ACU Arad
Telecom Arad - stă

Etapa a 13-a, 10 noiembrie
ACU Arad - West Petrom
Brad - Cugir
Corvinul - Ocna Mureș
Abrud - Certej
Lupeni - Deva
Simeria - Telecom Arad
Teiuș - Petrila
Ineu - stă

Etapa a 14-a, 17 noiembrie
Cugir - West Petrom
Ocna Mureș - Brad
Certej - Corvinul
Deva - Abrud
Telecom Arad - Lupeni
Ineu - Simeria
Teiuș - ACU Arad
Petrila - stă

Etapa a 15-a, 24 noiembrie
ACU Arad - Cugir
West Petrom - Ocna Mureș
Brad - Certej
Corvinul - Deva
Abrud - Telecom Arad
Lupeni - Ineu
Simeria - Petrila
Teiuș - stă.

SC EXPERT ARAD în calitate de lichidator al SC ALFAR SA - SERE ARAD

anunță vânzarea, în conformitate cu prevederile Legii 64/1995 republicată, prin licitație publică, deschisă, cu strigare, a următoarelor active:

Activ	Denumire activ
2	Pavilion administrativ
4	Hala sortare
5	Clădire cantină + punct termic 6
6	Atelier electric 21 întreținere
7	Atelier remiză + mecanică 22 + 23
8	Clădire tâmplărie
9	Clădire laborator chimizare
10	Clădire activ chimizare
11-17	Ferma 1,2,3,4,5,6,8 Sere
18	Surse, acumulări și rețele apă tehnologică
19	Rețele termice interioare
20	Rețele termice exterioare
21	Clădire centrală termică
22	Fabrica de conserve și depozit
23	Ferma 1 - ciupercărie
24	Ferma 2 - ciupercărie
25	Hala compostare 1
26	Hala compostare 2
27	Platformă betonată + șopron
28	Platformă depozitare
29	Atelier împletituri
30	Depozit carburanți
FN	Ferma 10 - Bloc Sera 3 ha - pentru demolare

Toate activele sunt amplasate în Arad, Calea Zimandului, nr. 3, putând fi vizitate zilnic între orele 9,00 - 14,00.

Lisa cu activele și prețurile de pornire în licitație precum și caietele de sarcini cuprinzând descrierea activelor și regulamentul de desfășurare al licitațiilor, se pot obține zilnic, între orele 9,00 - 14,00, la sediul SC ALFAR SA Arad, Calea Zimandului, nr. 3.

Licitațiile pentru toate activele din prezentul anunț va avea loc în data de 24.08.2001, ora 12 la sediul SC ALFAR SA Arad, Calea Zimandului, nr. 3.

Termenul de înscriere la licitație este până la data de 23.08.2001 ora 15,00.

Pentru activele neadjudecate licitația va fi reluată săptămânal, după o publicitate prealabilă.

Informații suplimentare cu privire la desfășurarea licitației pot fi obținute la sediul societății din Arad, Calea Zimandului, nr. 3 sau prin telefoanele 057-276101 JURCOVAN CORNEL, DABICI MIRELA și 092-343784 MOȚ MARIUS.

(5927487)

Coca-Cola, Numarul 1 in lume in domeniul producerii si comercializarii bauturilor racoritoare, va ofera posibilitatea de a lucra intr-un sistem cunoscut si apreciat in intreaga lume.

Suntem interesati in a completa echipa noastra din Arad cu postul de:

REPREZENTANT VANZARI
pentru judetul Arad

Cerinte:
studii superioare;
experienta in vanzari ar fi un avantaj;
carnet de conducere categoria B;
preferabil varsta maxima 30 ani;
disponibilitate la program prelungit.

Persoanele interesate sunt rugate sa trimita pana la data de 27 august 2001 un Curriculum Vitae insotit de o scrisoare de intentie la adresa:
S.C. Coca-Cola HBC Romania S.R.L., Timisoara, Calea Torontalului DN6, km6, Departamentul Resurse Umane, Tel: 056.200080, Fax: 056.200099.
Numai candidatii selectionati vor fi contactati pentru interviu.

(2204747)

AGENȚII DE PUBLICITATE

SEBIȘ
Primăria orașului Sebiș
◆ Agent publicitar **Ciolea Mirela**
◆ Program 8,00 - 15,00
◆ Telefon 420.303

LIPOVA
S.C. ELCOTRANS S.R.L. Lipova
◆ Str. Bălcescu Nr. 16,
◆ Telefon 561.426 sau Fax 563.091
◆ program 7,30-15,30

INEU
Primăria orașului Ineu
◆ agent publicitar **Carmen Țole**
◆ program 8,00 - 15,00
◆ Telefon 092-846765

NĂDLAC
„GYURIAN"
◆ str. Griviței Nr.58
◆ agent publicitar **Gyurian Bohuslav**
◆ Telefon 474.580

CHIȘINEU CRIȘ
Primăria orașului Chișineu Criș
◆ Agent publicitar **Mihaela Brândaș**
◆ Program 8,00 - 15,00
◆ Telefon 520.098

SÂNTANA
Bibliotecă
◆ Agent publicitar **Alexandru Victoria**
◆ Program: 8,00 - 15,00
◆ Telefon: 462471

GURAHONȚ
Primăria orașului Gurahonț
◆ Agent publicitar **Alexandru Herlău**
◆ Program: 8,00 - 15,00

PÂNCOTA
S.C. ELIDOR
◆ Str. T. Vladimirescu, nr. 34
◆ Agent publicitar **Cristina Mihăicuța**
◆ Program: 8,00 - 15,00
◆ Telefon: 466.213

CURTICI
◆ Str. Vasile Goldiș nr. 1
◆ (Magazinul HOBBYLAND)
◆ Program: 9,00 - 18,00

SĂVÂRȘIN
Magazinul alimentar Mixt „HANS AUTO"
◆ Str. A. Iancu Nr. 411
◆ Telefon: 557.339

CERMEI
Primăria Cermei
◆ Agent publicitar **Florica Nagy**

SOMOȘCHEȘ
◆ Agent publicitar înv. **Ioan Nagy**
◆ Telefon: 511.860

VÂRFURILE MĂGULICEA
◆ Agent publicitar **Sida Voicu**
◆ Telefon 318442

ANUNȚURILE se primesc în regim de urgență și pot să apară în ziarul „ADEVĂRUL" de a doua zi.
Informații telefon 280.904

Societatea ADEVĂRUL S.R.L.
VINDE HÂRTIE pentru împachetat
la prețul de
5.000 lei/kg
și
PREIA DEȘEURI DE HÂRTIE
la prețul de
500 lei/kg
Informații la telefon
280.904

foto studio **enigma**
Castiga cu promotiile verii
FUJIFILM si KODAK
cumparand filme din magazinele noastre.
+
continua oferta speciala cu
1 film si 1 album gratuit !
www. fotoenigma.go.ro
- de 3 ori in Arad -
(C.B.)

Universitatea Aurel Vlaicu din Arad

scoate la concurs următoarele posturi:

1. Auditor
Condiții: studii economice superioare, specialitatea contabilitate sau finanțe și o vechime minimă de 5 ani

2. Șef birou
Condiții: studii economice superioare, specialitatea contabilitate sau finanțe cu o vechime în specialitate de 7 ani din care de preferință un an în contabilitatea instituțiilor publice.

3. Economist
Condiții: studii economice superioare, specialitatea contabilitate sau finanțe cu o vechime minimă de 3 ani.

4. Informatician
Condiții: studii superioare

Concursul se va desfășura în data de 03.09.2001, la sediul Rectoratului din B-dul Revoluției nr. 81 și cererile de concurs se vor depune la aceeași adresă.
Informații la telefon: 280454.

(2204745)

ANIVERSĂRI

Astăzi, când pășești în cel de-al 50-lea an de viață, multă sănătate, fericire, putere de muncă și un sincer „LA MULȚI ANI!" pentru dragul nostru SCRIDON LIVIUS. Familia și cei dragi.

MATRIMONIALE

Căsătorii serioase în GERMANIA, ELVEȚIA, AUSTRIA, pentru doamne, domnișoare serioase, drăguțe. Sunați cu încredere, telefon 279251, 093.207.324. (21111)

Bărbați din Germania caută femei din România până la vârsta maximă de 40 - 45 de ani. Scrieți la POSTFACH 110603 în 76056 KARLSRUHE - Germania. Dați-ne cât mai multe date personale și atașați poze recente și aveți șanse maxime de intermediere. (21198)

VÂNZĂRI APARTAMENTE O CAMERĂ

Vând garsonieră cf. I, et. I. Grădiște. Telefon 092 318 286. (20952)

Vând garsonieră, cameră, hol, baie duș, gresie, faianță, telefon, satelit, uși termopan, deosebită, 4.500 DM, Vlaicu. Telefon 228853. (21005)

Vând garsonieră etaj 3 Micălaca, zona Miorița, 9.000 DM negociabil. Informații telefon 058/751507. (21015)

Vând garsonieră confort I, etaj I, bloc Z15. Telefon 271841; 094.279.766. (21045)

Vând apartament una cameră îmbunătățit, contorizat, cf. I, bl. 108E, et. II, ap. 7. (21172)

Vând garsonieră amenajată birou (intrare separată), zona Miorița, bloc 230, negociabil, 10.500 DM. Telefon 057 - 264945, 092.437.222. (20865)

Vând apartament la casă, format din cameră, bucătărie, baie, zona Spitalului; vizibil după ora 17. Telefon 289280 (21187)

Vând garsonieră la Miorița, preț 8.000 DM negociabil. Telefon 262578. (21233)

Vând garsonieră confort I, etaj III, mobilată sau nemobilată, bloc contorizat, zonă liniștită, preț negociabil. Telefon 260269. (21278)

Vând apartament 1 cameră, parter, Vlaicu, balcon închis, contorizat. Telefon 245121 seara sau 095.596.818. (21281)

VÂNZĂRI APARTAMENTE DOUA CAMERE

Vând urgent apartament decomandat, îmbunătățit, 2 camere și garaj, cu vederea la șosea, zona gării Aradul Nou. Telefon 288480. (21008)

Vând urgent apartament 2 camere, etaj 2, central. Telefon 092.275.562. (20795)

Vând apartament 2 camere, str. A. Mureșanu. Telefon 094.557.916. (20810)

Vând apartament 2 camere etaj 2, zona Polivalentă, 25.000 DM. Telefon 278077, 092.708.823. (20884)

Vând apartament 2 camere, decomandate, et. I, Romanilor, preț 18.500 DM, negociabil. Telefon 093 124 652. (20904)

Vând apartament 2 camere, str. Voinicilor, bl. 189, sc. B, ap. 24. Telefon 263703. (20954)

Vând apartament 2 camere, amenajate ABC și bar, la casă Aradul Nou (și locuibil), 8.500 DM. Telefon 228853. (21005)

Vând apartament 2 camere, central, la casă. Telefon 214126 orele 17-22. (21289)

(Continuare în pagina 17)

(Urmare din pagina 16)

Vând apartament 2 camere Piața Spitalului, bloc 3B, sc. B, etaj 6, preț negociabil 19.000 DM. Telefon 273996, 095.535.014. (21058)

Vând urgent apartament 2 camere, etaj I, garaj, Micălaca. Telefon 270837; 263033. (21042)

Vând urgent apartament 2 camere tot confortul, ultracentral. Telefon 094.889.963; 095.596.658. (21043)

Vând apartament 2 camere, parter, Splai Praporgescu, bl. 19, faianțat, gresiat, complet mobilat + aparatură electrocasnică completă, absolut noi, preț 34.000 DM. Telefon 266822, 092 485 657. (21165)

Vând apartament 2 camere, semidecomandat, et. III, contorizat, bl. X23. Telefon 095 605 022. (21164)

Vând apartament 2 camere, contorizat, îmbunătățit, bl. 575, et. III, 18.000 DM, negociabil. Telefon 261344, 214784. (20658)

Vând apartament 2 camere, Micălaca 733, 16.500 DM. Telefon 266744, 093.226.493. (19837)

Vând apartament 2 camere parter, Confecții, preț negociabil sau variante. Telefon 095.646.542. (21105)

Vând apartament 2 camere, Piața Spitalului, bloc 1A. Informații telefon 093.605.955. (21260)

Vând apartament central 2 camere, confort I îmbunătățit, 19.000 DM negociabil. Telefon 094.508.373; 057 - 282016 după ora 18. (21258)

Vând apartament 2 camere, bucătărie, baie, balcon închis, boxă, Vlaicu. Telefon 229940. (21285)

Vând apartamente 2 camere: Podgoria, etaj I; Podgoria parter, la șosea; Micălaca bloc 303, etaj 4/8. Telefon 237774. (21332)

VÂNZĂRI APARTAMENTE TREI CAMERE

Vând apartament bl. Y11, 3 camere decomandate, 2 balcoane, bucătărie spațioasă, consumuri contorizate, vecini buni. Telefon 094 115 982.

Vând 3 camere ultracentral, etaj I, îmbunătățit total, 38.000 DM. Telefon 253364. (20982)

Vând 3 camere, Vlaicu, decomandat, et. I, 23.000 DM. Telefon 253364. (20982)

Vând apartament 3 camere confort 2, parter, 13.000 DM negociabil. Telefon 229021. (20786)

Vând apartament 3 camere, baie, WC serviciu, două intrări, posibilitate mansardare, 18.000 $, variante. Telefon 255621; 092.424.351. (20372)

Vând apartament 3 camere parter, str. Imașului. Informații telefon 266994 în ziuă fără soț, după ora 20. (20155)

Vând apartament 3 camere lângă BILLA, renovat, mobilat modern, garaj, preț 32.000 DM negociabil. Telefon 092.172.196. (20447)

Vând apartament 3 camere ultracentral, etaj III, 26.000 DM. Telefon 231579, orele 17-21. (21221)

Vând apartament 3 camere decomandate, 2 băi, 2 balcoane, etaj 3, contorizat, zona UTA. Telefon 245125; 095.596.316. (21232)

Vând apartament mare, 3 camere, plus dependințe, pe Malul Mureșului, str. Praporgescu. Telefon 230437. (21019)

Vând (schimb cu casă), apartament 3 camere, Micălaca, bloc 560. Telefon 289924, 272316, 094.784.610. (21294)

VÂND URGENT apartament 3 camere semidecomandate, bloc A14, etaj 3. Telefon 246808 și 257664. (21291)

VÂNZĂRI APARTAMENTE PATRU CAMERE

Vând apartament 4 camere, Micălaca, neîmbunătățit, 17.000 DM. Telefon 270856. (20982)

Vând apartament 4 camere în casă tip vilă, etaj II ultracentral, preț negociabil. Telefon 251241. (21064)

Vând (schimb) apartament 4 camere, cu apartament 3 camere, Vlaicu. Telefon 247126. (20130)

VÂNZĂRI CASE

Vând casă, str. A. Șaguna nr. 14. Telefon 094 788 323 sau 250868.

Vând casă tip vilă, deosebită, zona Romanilor. Telefon 282940, 093 452 838. (21179)

Vând casă 4 camere, 2 băi + anexe și grădină Bujac. Telefon 273763, 093 343 964. (20788)

Vând casă 2 camere, 2 bucătării, 2 băi, terasă, curte și grădină, preț informativ 37.000 DM. Telefon 289293; 095.974.202. (20894)

Vând casă Chișineu Criș, str. Înfrățirii nr. 15, la Drumul Național 79. Telefon 522051, 094 863 893. (7931653)

Vând urgent casă Chișineu Criș, str. M. Eminescu nr. 85, lângă Gara Pădureni; 14.000 DM, negociabil. Telefon 522051, 094 863 893. (7931653)

Vând casă, pe Valea Troașului, Săvârșin. Telefon 256000, 092 572 507, 094 928 511. (20919)

Vând casă cu grădină, 5 camere, încălzire gaz, apă, str. Poetului nr. 114, Cocoșvaroș, preț 45.000 DM. Telefon 229039. (20946)

Vând casă Livada, nr. 244, 4 camere, bucătărie, hol, baie, beci, garaj, grădină, încălzire centrală pe gaz. Telefon 092.355.941. (21240)

Vând casă mare, compusă din 2 apartamente, curte, cu multiple construcții, inclusiv 2 camere frigorifice, pivniță, încălzire centrală pe gaz, str. Vârful cu Dor din Arad, 70.000 $ negociabil. Telefon 092 344 714, orele 8-15. (20980)

Vând urgent casă Chișineu Criș, str. G. Coșbuc, nr. 40, sau schimb cu apartament + diferență. Telefon 095.401.218. (7910347)

Vând clădire cu 4 nivele în zonă turistică, multiple posibilități de afaceri, preț 65.000 $. Telefon 092.659.084. (21012)

Vând casă cartier Pâmeava, 4 camere, baie, gaz, ocupabilă imediat. Telefon 211021. (20153)

Vând urgent casă în Bujac, tip vilă, 3 nivele, pivniță, telefon, satelit, apă, gaz stradal, zonă neinundabilă, negociabil numai la vedere. Telefon 229757, 240653. (21022)

Vând casă cu etaj, anexă 3 camere, spălătorie auto, magazin alimentar, curent trifazic, gaz, încălzire centrală proprie, magazinul cu aer condiționat, vad foarte bun, preț 130.000 DM, negociabil. Telefon 093 169 998, 092 571 335. (20101)

Vând casă din 2 corpuri, 3 intrări curte, gaz, apă, grădină, preț 35.000 DM, negociabil. Telefon 090 012 965. (20984)

Vând (schimb) casă Sânicolau, cu apartament 4 camere + 8.000 DM. Telefon 094.135.990. (20114)

Vând vilă D+P+E+M (130 mp x 4), piscină, gazon, 1.300 mp și grădină 1.500 mp, în Ghioroc, preț 85.000 $. Informații telefon 092 344 728. (21108)

Vând (Chișineu Criș) 2 case cu anexe, aceeași curte, grădină, teren 1.440 mp. Telefon 520691. (21119)

Vând casă 3 camere, bucătărie, Grădiște, str. Bradului nr. 43. Telefon 266340. (20134)

Vând casă tip occidental, în localitatea Zăbrani nr. 299. Telefon 095 245 494. (20109)

Vând, în Covăsânț, casă de vacanță, racordată apă și curent, cu grădină 2.036 mp, cu pomi și vie. Telefon 094 691 043, după ora 17. (19168)

Vând vilă P+1, zona Romanilor. Telefon 231786. (20797)

Ocazie! Vând casă cu grădină mare, apă de la rețea, posibilitate gaz, preț 22.000 DM, situată Vladimirescu, str. Horia nr. 40. Telefon 094 204 245. (21009)

Vând casă vacanță Baratca, grădină 2000 mp. Telefon 092.198.756. (20166)

Vând casă comuna Șagu. Telefon 418070 sau 531391. (20468)

Vând (schimb) casă în Pecica, 12.000 DM. Telefon 092.397.415. (21220)

Vând casă 3 camere mobilate, anexe, grădină mare, sat Cruceni, comuna Șag. Telefon 280354. (21210)

Ocazie! Vând casă mare din cărămidă, Grădiște, zonă excelentă. Telefon 231936. (21188)

Vând casă nouă mansardată, 6 camere, 2 băi, 2 garaje, încălzire pe gaz, Cartierul Funcționarilor. Telefon 212349. (21186)

Vând casă tip vilă cu grădină, curte, suprafața 1000 mp, în Subcetate. Telefon 282183. (21182)

Vând casă 2 camere, baie, dependințe, grădină 3000 mp, preț 7500 DM, Drăgan Andrei, Bocsig, 710. Telefon 092.139.573. (21034)

Vând casă 4 camere, termotecă, curte, garaj, anexe, Arad, str. Dr. Rațiu, nr. 54. Telefon 251541, 093.424.067. (21078)

Vând casă Pecica, nr. 534, grădină mare. Telefon 219601 seara. (20966)

Vând urgent casă în Lipova, 3 camere, baie, curte betonată; avantajos. Telefon 057 - 562854. (21261)

Vând casă 4 camere, anexe și grădină în cartierul Pârneava. Telefon 281669. (21252)

Vând în Vladimirescu, casă 3 camere, balcon, semineu, bucătărie, baie, apă, gaz, 28.000 DM. Telefon 514055. (21251)

Vând cabană Insula Mureș. Informații telefon 057 - 281810 sau 092.313.296. (21243)

Vând casă în Sânpaul, nr. 45. Informații telefon 240976. (21237)

Vând 2 case cu grădină, în localitatea Sântana. Telefon 090.063.312. (7931165)

Vând casă două camere, bucătărie, baie, terasă închisă, toate utilitățile, teren 800 mp, Mureșel. Informații telefon 095.514.403. (21280)

Vând casă 2 camere, zona Subcetate. Telefon 264178; 093.178.424. (21282)

Vând casă 3 camere, grădină, gaz metan, Arad, str. Dorobanților, nr. 73. Telefon 258066. (21314)

Vând casă 2 camere, etaj, teren 300 mp, Aradul Nou, 17.000 DM negociabil. Telefon 095.802.169. (21330)

Vând urgent casă mare cu tot confortul, în Vladimirescu, preț convenabil. Telefon 514542. (21320)

VÂNZĂRI SPAȚII

Vând avantajos spațiu comercial sau producție, 540 mp, parter bloc Șiria. Telefon 094.545.778. (20893)

Vând spațiu comercial central. Telefon 273730, după ora 21. (21193)

VÂNZĂRI TERENURI

Vând 819 mp loc construcții, str. Clujului, nr. 201. Telefon 258098. (20873)

Vând loc de casă în Subcetate, 500 mp, 15.000 DM, negociabil. Informații la telefon 057-285192. (20704)

Vând teren Subcetate, 500 mp, racord apă, gaz, front stradal 22 mp. Telefon 092 579 120. (21114)

Vând 2,45 ha teren agricol, zona Aradul Nou. Telefon 240239, orele 17-20. (21162)

Vând teren intravilan pentru casă. Telefon 092.198.756. (20166)

Vând intravilan 6000 mp, Micălaca, 12 DM/mp, negociabil. Telefon 264495. (21226)

Vând grădină intravilan (loc casă), în Lipova Băi, zonă agrement. Telefon 236218. (21302)

Vând teren intravilan 518 mp, situat în Grădiște. Telefon 095.886.825. (21308)

VÂNZĂRI AUTO

Vând AUDI 80, fabricație 1990, înmatriculat persoană fizică, puțin rulat, benzină, 1,8, ABS, geamuri electrice, încălzire proprie pe scaune, oglinzi electrice, trapă, catalizator, preț atractiv. Telefon 092.303.709.

Vând autodubă IVECO 3,5 tone. Telefon 093.253.651. (21264)

Vând Opel Senator 2,8 Automatic. Telefon 093.253.651. (21264)

Vând BMW 525 TDS, fabricație 1993, climă, airbag, scaune, geamuri, oglinzi electrice, genți aluminiu, casetofon + CD, magazie 10 CD, înmatriculat în Germania, numere + asigurare valabile până în 2003, preț 9.500 DM. Telefon 092 706 535 sau 092 918 357. (21104)

Vând Dacia 1310, an 1986, CIV, nr. noi, 1.800 DM, negociabil. Telefon 286211. (21380)

Vând remorci 3 axe, 22 t, an 1993. Telefon 094 607 231. (21370)

Vând Opel Vectra 1,6 benzină, an 1999, stare excepțională, 30.000 km. Telefon 094 606 564. (21135)

Vând MOTOARE DIESEL (Turbo) EUROPENE, garanție, act vamal. Telefon 093.570.094. (19307)

Vând Audi 90 2,3 E, fabricație 1990, 8.000 DM negociabil. Telefon 277387, 093.282.513. (20792)

Vând Lada 1500, stare foarte bună. Informații telefon 258817, 216656. (20934)

Vând urgent Audi A4/1996 și Audi 80/1989, înmatriculate, benzină, impecabile. Telefon 282793, 094 623 459. (20989)

Vând Dacia 1410, an 1998, stare perfectă, preț 4650 DM negociabil. Telefon 095.419.088. (21010)

Vând BMW 320i, an 1987, 4 uși, multiple îmbunătățiri, p.f. Telefon 095 419 088. (21010)

Vând Ford Fiesta 1,6 Diesel neînmatriculat, preț 1.500 DM. Telefon 092.659.084. (21012)

Vând Dacia 1310 TX stare bună, an 1987, CIV și VT până în 2003, preț negociabil (cu 43.000 km reali). Telefon 093.397.944; 289498. (20119)

Vând tractor U 445 cu plug și prășitoare. Informații localitatea Chereluș, nr. 497. (20145)

Vând tractor U650 M, stare bună, preț 50.000.000 lei. Telefon 095.309.378. (7912173)

Vând (schimb cu garsonieră cf. I) Mercedes 190D, persoană fizică. Telefon 218093. (21127)

Vând Opel Astra 1,4, 1992, vișiniu, central, servo, 91.000 km originali, impecabil, 7.500 DM, negociabil. Telefon 093 169 998. (21065)

Vând Opel Vectra 1,6 argintiu, 1993, servo, ABS, trapă, antenă electrică, 134.000 km, impecabil. 9.300 DM, negociabil. Telefon 093 169 998. (21065)

Vând 2 tractoare U650, punte Ifron completă sau pe bucăți. Informații localitatea Săliștea, comuna Cărand nr. 154, telefon 205. (5552881)

Vând Audi 100CC Diesel, 1987, stare foarte bună, preț avantajos. Telefon 223139. (21129)

Vând Mercedes Cobra Diesel, an 1979-80, stare funcționare, persoană fizică, preț negociabil 3.500 DM. Telefon 232074. (21161)

Vând ARO camionetă cu motor de Brașov. Informații telefon 095 824 045. (21171)

Vând Dacia 1310 TLX, an 1988, neînmatriculată. Telefon 520425. (703655)

Vând Opel Vectra 1.6i, an 1991, înscris pf, 7.200 DM. Telefon 092 449 292. (21029)

Vând ARO 243 D, Dumbrăviță, nr. 267, telefon 103 A, familia Rașca. (20118)

Vând Ford Transit Diesel, transport persoane, recent înmatriculat. Telefon 092.172.196. (20447)

Vând ARO 243 motor Brașov, Curtici. Telefon 465727. (20526)

Vând Dacia Break, octombrie 1998, îmbunătățiri. Telefon 281349. (20762)

Vând autotractor Iveco Turbostar 1989, cu semiremorcă Vibertti 1990, 20 tone, preț 50.000 DM. Telefon 094.568.885. (20514)

Vând Dacia 1310 TX Diesel, 1986, 2.900 DM negociabil. Telefon 267093; 091.317.731. (21168)

Vând piese R 5 model '86 suspensii, caroserie, motor 1400 cmc, cutie 5 trepte. Telefon 093.889.459. (21235)

Vând tractor DT 445 cu plug și alte piese schimb, preț 5.200 DM. Telefon 310856, Sebiș. (21244)

Vând VW Golf II Diesel, an fabricație '85, 160.000 km, neînmatriculat, preț negociabil. Telefon 534509. (21242)

Vând Dacia 1310, an fabricație 1995, stare excepțională, instalație gaz și multiple îmbunătățiri, preț avantajos. Telefon 057 - 279833, 094.958.485. (21241)

Vând tractor U 650 înmatriculat, plug, disc, fabricație 1984, plus remorcă, roata a 5-a cu basculare doi cilindri, vizibil Șicula, nr. 142, Cornel. (21239)

Vând Oltcit Club 700 DM; Oltcit RM 400 DM. Telefon 093.311.214. (21238)

Vând VW Transporter 8+1, an 1987 TD 1600, neînmatriculat. Telefon 095.245.526.

Vând Dacia 1310, stare foarte bună, an 1985, CIV. Telefon 095.917.076. (21276)

Vând Dacia 1310 L, din 1993, preț 3.200 DM negociabil. Telefon 240964.

Vând Claas Mercator motor Mercedes 3,60 m, combină recoltat porumb știuleți pe un rând. Telefon 094.600.296; 216350. (21283)

Vând Alfa Romeo 164 TD fabricație 1989. Telefon 093.765.726. (21290)

Vând Audi 80, an 1980, 1600 cmc Diesel. Telefon 092.432.582. (21297)

Vând Opel Ascona '85, neînmatriculat + talon. Telefon 536105. (21300)

Vând tractor U 650, L-445, pluguri, Ifron. Telefon 092.381.744. (21311)

Vând Opel Astra roșie 1,4, boxe, casetofon Blaupunkt + cauciucuri de iarnă, 7.300 DM. Telefon 222055. (21317)

Vând caroserie M 461 cu șasiu punte și cutie ARO. Informații telefon 318442, Vârfurile.

Vând R 18 cu numere noi, persoană fizică, argintiu metalizat, motor 1,6 genți aluminiu, an '84. Telefon 093.045.296. (21318)

Vând Dacia 1100. Telefon 287052. (21324)

VÂNZĂRI ELECTRO

Vindem: VITRINE frigorifice, CAMERE frigorifice, AGREGATE frigorifice, DULAPURI frigorifice, CONDENSATOARE, VAPORIZATOARE; garanție. Telefon 281384, orele 8-18. (20116)

Vând cântar electronic, cântar semiautomat, congelator verticală cu vitrină. Telefon 093.253.651. (21264)

Vând congelator pe verticală cu vitrină, agregate frig, cameră frig. Telefon 093.253.651. (21264)

Vând video Akai, stare foarte bună și 10 casete. Telefon 233050. (21069)

Vând CASE MARCAT FISCALE și CÂNTARE ELECTRONICE, omologate. Telefon 282829; 272727. (f. 2059562)

Vând MAȘINI de SPĂLAT AUTOMATE, modele noi, prețuri foarte mici. OFERIM GARANȚIE! Telefon 259339; 094.706.321. (20032)

Vând FRIGIDERE, CONGELATOARE, COMBINE, LĂZI și VITRINE FRIGORIFICE din GERMANIA, cu garanție. Telefon 259339, 094.706.321. (20032)

Vând TELEVIZOR (telecomandă), teletext, stereo, diagonala 37-67 cm, prețuri convenabile. Telefon 259339; 094.706.321. (20032)

Vând televizoare color, telecomandă, garanție. Telefon 219365; 093.380.028. (20133)

Vând TV LG diferite modele, noi, import Germania, preț interesant. Telefon 280260, 092.262.434, orar: 10-18. (20932)

Vând PENTIUM I 133 MHz, 32 RAM, 1 GB, monitor, tastatură, mouse, stoc limitat, 250 DM, Telefon 280260, 092.262.434, orar: 10-18. (20932)

Vindem imprimante A 3 cu ace IBM/Epson 160 CPS noi, 300 DM. Telefon 280260, orele 10-18; 092.262.434. (20932)

Vindem CALCULATOR PENTIUM 3 933 MHz 128 RAM HD 30 Gica - CD - ROM, placă sunet vofer modem 56 K placă video 32 MB Shared. Telefon 280260, 094.552.226. (20932)

Vând CALCULATOR PENTIUM 200 MMX cu modem, CD ROm placă sunet monitor 14 SVGA. Telefon 280260, 094.552.226. (20932)

(Continuare în pagina 18)

(Urmare din pagina 17)

Vând computer CDROM 700 MHZ 30 GB HDD 128 RAM, monitor 17'', nou, deosebit. Telefon 280260, 094.552.226. (20932)

Vând mașină spălat automată; televizor color; cuptor microunde; Pentium II. Telefon 284604. (20508)

Vindem mașini spălat automate; combine frigorifice; televizoare color diferite modele; garanție. Telefon 251392. (20893)

Vând televizoare color plastic, modele noi, teletext; garanție. Telefon 264004. (20898)

Vând calculatoare Pentium, 6 luni garanție, Intel P200/ 32MBRAM/1,6 GB HDD, 270 DM; P166/32RAM 1,2 GBHDD, 240 DM, opțional CD-ROM, sunet. Telefon 246628 sau 094 154 954. (20257)

Vând Nokia 5110 nou și folosite, Alcatel, Erickson T10S, Sony C5, Trium, Siemens C25, Motorola V51, nou, sigilat, Erickson T28. Telefon 096.714.246. (20165)

Ocazie! Vând computer AMD K5, 166 MHz + Kit multimedia + modem. Telefon 095 476 383. (21130)

Vând vitrină frigorifică mare, în stare foarte bună, 1.200 DM, negociabil. Telefon 466390. (21134)

Vând TV color diagonala 37-67, combine muzicale, video, mașini automate, combine frig și congelatoare, garanție un an, preț negociabil. Telefon 274600 orele 9-19 și 241355, orele 19.30-22.30. (21173)

Vând diferite telecomenzi pentru televizor (185.000 lei), video, satelit, componente electronice. Telefon 092.368.868; 095.794.894; www.telecomanda.ro. (20150)

Vând frigider Zil și congelator 6 sertare Liebherr. Informații telefon 368870 după ora 18. (21107)

Vindem computere 486 și Pentium I începând cu 1.500.000 lei, monitoare 14" și 15". Acordăm garanție. Telefon 275420 orele 9-17. (21230)

Vindem imprimante jet color Canon 2100 noi, preț numai 2.400.000 lei. Telefon 275420 orele 9-17. (21230)

Vând mașină spălat Automatic, stare perfectă, 3.500.000 lei negociabil. Telefon 251929. (21287)

Vând pentium 3 echipat complet, imprimantă, scaner, garanție. Telefon 057 - 214043; 093.792.201. (21299)

Vând TV color mărci germane renumite, la prețuri între 900.000 - 3.000.000 lei, garanție 6 luni. Telefon 057 - 287404. (21703)

VÂNZĂRI DIVERSE

Vând la preț convenabil, scândură de nuc, chioșc din lemn, uși de bloc. Telefon 230443 sau 094.274.717.

Vând dulap antic cu 3 uși și cu oglindă cristal, sculptat, nuc. Telefon 093 268 475, 256041. (21364)

Vând termoteka Bereta, cu cos și turbo. Telefon 092 301 798. (21027)

Vând ROLETE PLASTIC import; ROLETE LEMN; JALUZELE. Telefon 059 - 478503, 095.594.415. (20346)

Vând tejghele, mese birou, rafturi, candelabre, aplice porțelan. Telefon 093.253.651. (21264)

Vând cazane de încălzire pe gaz; convectoare și boilere pe gaz. Telefon 253973; 093.727.470. (20163)

Vând PLASĂ GARD zincată toate dimensiunile, 19.000 lei/kg; SÂRMĂ BALO-TAT 16.500 lei/kg; CUIE, PLASĂ RABITZ, TABLĂ ZINCATĂ 0,4 mm; ELECTROZI Ductil; SÂRMĂ NEAGRĂ și ZINCATĂ. Str. Vasile Conta, nr. 1. Telefon 273862, 094.289.997. (20341)

PUI DE ȘIRIA! Vindem populației, în limita stocului, la ferma „PRODAGRO CETATE" din Șiria, azi, 17 august, orele 14-18, sâmbătă 18 august, orele 7-15, PUI VII DE CARNE, de cca 800 g. (20985)

Vând PUI CARNE, circa 1,4 kg, numai 50.000 lei/ bucată. Telefon 095 245 329. (21106)

Vând COLȚARE, CANAPELE, FOTOLII PAT, DORMITOARE; convenabil. Telefon 094.507.339; 275551. (20386)

Vând BOLȚARI TERMOIZOLANȚI, BCA, DIFERITE DIMENSIUNI; convenabil. Telefon 094.507.331; 275551. (20386)

Vând rolete plastic, import, între 190.000 -250.000 lei/mp; rolete lemn tei-500.000 lei/mp; obloane mobile din lemn 700.000 lei/mp. Telefon 090-481236. (19705)

Vindem ROLETE plastic, import 280.000 lei/mp; ROLETE TEI 650.000 lei/mp, UȘI, garaje. Telefon 059-460315; 095.827.725. (20344)

Vindem puicuțe Rosso, vârsta 18 săptămâni. Informații telefon 094 877 274, 095 394 276. (mp)

Vând saivan Moler, apă, curent, Chișineu Criș. Telefon 520928. (7910344)

Vând BCA, blocuri ceramice, ȚIGLĂ 10 modele, UȘI, FERESTRE, PAL, placaj, PFL, bitum, carton asfaltat, cărămidă, teracote, plăci azbociment, dușumele și lambriuri, etc; str. Pădurii, nr. 69. Telefon 211272. (20863)

Vând mașină de rindeluit pe 4 fețe confecționat lambriuri și dușumele, etc. Telefon 211272, orele 8-17. (20863)

Vând calorifere fontă, toate tipurile, garanție, str. Petru Rareș, nr. 98. Telefon 228398, 218198. (20835)

Vând BOLȚARI din zgură și beton, PAVELE și BORDURI. Telefon 095.634.885; 092.621.600. (20864)

Vând casă 2 camere + anexe, apă, posibilitate gaz, 597 mp, localitatea Horia, nr. 175 și grâu nou, producție 2001. (20872)

Vând EUROBOLȚARI termoizolanți cu certificat calitate 300x250x200 la 6500 lei/buc, ; 1 mc-435.000 lei; 1 bolțar-7,6 cărămizi. Telefon 281491; 092.381.750. (20601)

Vând LEMNE FOC, NISIP, BALAST, la domiciliu. Telefon 214010. (20930)

Vând NISIP, BALAST, la domiciliu. Telefon 214428. (20930)

Vând NISIP, BALAST, la domiciliul clientului. Telefon 257769. (20981)

Vând abator complet, în funcțiune, capacitate 25 capete pe ... Telefon 092 344 714, ore ... 8-15. (20980)

Vând apă minerală Lipova, 3.000 lei/sticla, orele 8-20, Calea Timișorii, nr. 56. (20108)

Vând geamuri termopan, termotecă Vaillant, Junkers, instant baie. Telefon 093 737 281 (sâmbăta), 093.917.505. (20107)

Vând termotecă Junkers, 450 DM negociabil, garanție 1 an. Telefon 531106. (21013)

Vând NISIP, BALAST, la domiciliu. Telefon 279063; 093.880.274. (20124)

Vând LEMNE FOC la domiciliu clientului. Telefon 214535. (21050)

Vând puicuțe Rosso de 10 săptămâni. Telefon 262619. (21080)

Vând 2 fotolii, roboți noi, cu garanție, masă 12 persoane, tablou antic. Telefon 243809, 095 395 291. (20996)

Vând pui de carne, 450 gr, 27.000 lei. Telefon 473047. (21089)

Vând sax sopran „Classic", preț 450 DM, negociabil. Telefon 289188. (21102)

Vând NISIP și BALAST, la domiciliul clientului. Telefon 261946, 259556. (21205)

Vând aparat de bronzat, tip scoaică, 20 tuburi 100 W, stare perfectă, preț negociabil. Telefon 281494. (21217)

Vând mașină de cucuruz 6 rânduri și azot. Telefon 232279. (20151)

Vând motor Fiat 2500 cmc perfectă stare; vând microfermă, loc odihnă. Telefon 094.625.880. (19877)

Vând garaj metalic. Telefon 094.568.885. (20514)

Ofertă specială! Vând urgent utilaje de brutărie-patiserie, la prețuri avantajoase. Informații telefon 057-271764; 094.258.555; 093.883.329. (19978)

Vând garaj zona III, avantajos, pentru blocurile 313, 314, 315, 316, 317, 318, 2000 DM negociabil. Telefon 094.764.597. (20554)

Vând vitrină frigorifică 2 răcitoare, un răcitor cu 2 compartimente, cântar mic, cântar mare până la 100 kg, aparat de aer condiționat Panasonic. Telefon 092.571.335, 093.169.998. (20101)

Vând minimulgătoare nouă, 6 capete/oră, 12.000.000 lei. Telefon 460330 după ora 18. (20128)

Vând rochie mireasă model Franța. Informații telefon 090/069778 sau 212434. (20147)

Vând abricht cu grosime. Telefon 254854. (21087)

Vând urgent bufet și 2 vitrine, vechiul stil. Telefon 094.648.799 sau 234579. (21032)

Vând pompă de apă, nouă, pentru combină Claas 108, preț negociabil. Telefon 094.557.648. (21121)

Vând vană fontă, rezervor WC fontă, chiuvetă baue, stare bună. Telefon 251279. (21136)

Vând tărâțe 2380 lei/kg, asigurăm transportul, minim 500 kg. Telefon 095.229.990. (21225)

Vând termotecă marca Beretta Turbo Exclusive 28 CSI, nouă, sigilată. Telefon 267976; 092.581.853. (21196)

Vând ouă și pui prepeliță. Telefon 283361. (21170)

Vând garaj autorizat, metalic, avantajos, 367, 360, 359, 358. Telefon 095.457.260. (21249)

Vând grilaj pentru balcon cu sticlă, ușă intrare, uși interior, geamuri cu jaluzele. Telefon 094.129.999. (21247)

Vând LEMN DE CIREȘ. Telefon 283663 după ora 18 sau 094.566.708.

Vând colțar piele extensibil, albastru, din Germania, deosebit. Telefon 278475. (21279)

Vând presă struguri capacitate mare, cu storcător, căzi și butoaie difetite mărimi. Telefon 286101. (21284)

Vând flori naturale exotice, mari. Informații telefon 514974. (21286)

Vând 2500 kg fân, 2000 lei/kg, negociabil. Telefon 212767.

Atenție investitori! Vând fermă zootehnică compusă din 8 grajduri, pe o suprafață de 5 ha îngrădită, turn apă, moară, curent trifazic, preț 155.000 DM negociabil sau schimb cu casă mare în Arad + diferență. Telefon 093.608.364, 095.490.141 sau 00498285928689 - Germania. (21305)

Vând dulap stil 3 uși cu oglindă de cristal, un pat sufragerie și cuier. Informații telefon 251496. (21319)

Vând 800 kg prune pentru țuică. Telefon 235835. (21321)

CUMPĂRĂRI TERENURI, IMOBILIARE

Cumpăr spațiu comercial ultracentral sub 100 mp. Telefon 093.511.410. (21051)

Cumpăr casă cu teren minim 300 - 500 mp pe străzile principale, la ieșire din Arad. Exclus Legea 112. Telefon 094.787.524; 096.239.897. (21063)

Cumpăr teren agricol drept, 200 ha. Telefon 094.787.524; 096.239.897. (21063)

Cumpăr teren agricol în comuna Felnac, suprafețe mari sau parcele mici grupate. Telefon 094.505.494. (20450)

Cumpăr pământ în loturi compacte de minim 5 ha în jurul Aradului. Telefon 092.885.000. (20110)

CUMPĂRĂRI AUTO

Cumpăr Oltcit în stare foarte bună. Telefon 222678. (21267)

CUMPĂRĂRI DIVERSE

Cumpăr PORCI grași peste 100 kg, localitatea Măsca nr. 307, preț 40.000 lei/lg. Telefon 057-531497; 094.774.649. (20891)

Cumpăr vaci, vițele, tauri. Telefon 288968 sau 092.941.123. (19750)

Cumpăr porci grași și vite pentru sacrificare, plata pe loc, Arad. Telefon 057 - 287723. (20357)

Cumpăr deșeuri de fier vechi, cantități mari. Telefon 093 404 010. (20605)

Cumpăr bovine pentru sacrificat. Telefon 095 624 006, 274744. (20859)

Cumpăr porci, vaci, tăurași și juninci pentru sacrificare. Telefon 094.634.795 sau 094.634.748. (20010)

Cumpăr scândură din demolări (tavane, podele, etc.) ofer 2.000.000 lei/ mc sau la schimb cu scândură nouă. Telefon 094 608 032. (21169)

Cumpăr 500, 1000, 5000 forinți scoși din circulație. Telefon 093.468.975. (20318)

Cumpăr perucă din păr natural sau păr de la 20 cm lungime. Telefon 057-250299. (20145)

CERERI ȘI OFERTE DE SERVICII

SOCIETATE COMERCIALĂ angajează CONTABILĂ, cunoștințe PC, 8 ore/zi. Telefon 287550, 094 595 025. (21028)

Angajez FARMACISTĂ și ASISTENTĂ FARMACIE în comuna VLADIMIRESCU, condiții avantajoase. Telefon 514009, 514182; 094.617.911. (21125)

Angajăm VÂNZĂTOARE pentru magazin alimentar non-stop. Telefon 276279. (21109)

Angajăm MUNCITORI TINERI, cu stagiul militar satisfăcut pentru tâmplărie PVC și aluminiu. Telefon 094 507 211. (21122)

FIRMĂ DISTRIBUȚIE angajează absolvent(ă) studii superioare (sau medii) PROMOTOR VÂNZĂRI și SECRETARĂ. Telefon 094 636 096 orele 12-20. (21159)

JOHANA MOBILĂ angajează TÂMPLARI cu experiență în PAL melaminat și MDF. Oferte serioase. Telefon 272522. (21201)

SC ARCOOM Arad, str. Cloșca, nr. 8, angajează muncitori la secția de Confecții textile, în următoarele meserii: confecționeri pentru mașini de cusut industriale; spănuitori; numerotat piese; tăietori la banzic. Informații suplimentare la telefon 255889. (21018)

Angajăm BOBINATORI și ELECTROMECANICI pentru reparații utilaje electrice, cu contract sau convenție. Telefon 262672. (21091)

Angajez COAFEZĂ cu experiență. Telefon 270357. (21216)

ATENȚIE FEMEI între 18 - 25 DE ANI! Noi căutăm pentru intermediere în GERMANIA, femei simpatice. Doriți o intermediere CU CONTRACT în domeniile: fotomodell, babysitter, table dance, prezentare artistică cu public și în Internet, serviciu la restaurant. Informați-ne în care domeniu doriți să lucrați, atașați un Curiculum Vitae și poze recente, la POSTFACH 110603 în KARLSRUHE 76056 Germania. Noi vă trimitem un contract preliminariu. Cunoștințe de germană sau engleză vă avantajează. (21198)

Căutăm FEMEIE pentru ÎNGRIJIT GOSPODĂRIE LA ȚARĂ. Telefon 212777, 279420. (21257)

SC cu profil PIESE AUTO angajează SECRETARĂ - GESTIONARĂ (18-25 ani). Telefon 272144, 094.691.103. (21246)

IMPORT SERVICE, Arad, Calea A. Vlaicu, nr. 274-276, angajează PERSONAL pentru GESTIONAREA și URMĂRIREA PRODUCȚIEI. Telefon 275532. (21245)

NATURAL CONSERV (REFACEREA) angajează femei necalificate sezoniere; paznic cu calificare strungar; merceolog aprovizionare. Telefon 288725. (21262)

Angajez urgent ZUGRAVI, ZIDARI pentru deplasări. Asigurăm cazare, masă. Telefon 095.606.702. (21274)

Angajez AJUTOR BUCĂTAR (femeie) cu experiență, în zona Intim. Telefon 280146 orele 8-15. (21275)

Angajez femeie în putere, fără obligații, pentru bolnav la pat. Telefon 279014. (21306)

Angajăm BRUTAR și ECONOMIST. Telefon 095.353.377. (21316)

SC angajează OSPĂTARĂ. Telefon 256835.

SC FILIP SRL transport internațional, angajează ȘOFER relații internaționale. Interviul și depunerea CV are loc pe str. Avrig, nr. 43, luni, 20 august, începând cu ora 10. Telefon 256796. (21325)

SC INDCOOP BATTOCCHIO SA angajează personal având cunoștințe de operare calculator și limbă germană, muncitori calificați (tâmplărie), muncitori necalificați (vârsta maxim 35 ani). Informații str. Pădurii, nr. 6. (21322)

Angajăm tinere CALIFICATE sau NECALIFICATE pentru BARMAN - OSPĂTAR. Telefon 218820. (21327)

Angajez COAFEZĂ. Telefon 094.669.409. (21345)

SOCIETATE COMERCIALĂ angajează PERSONAL CALIFICAT pentru CROITORIE CONFECȚII. Telefon 093 183 078. (21368)

Angajăm AGENȚI DE VÂNZĂRI pentru distribuție stradală. Telefon 098 603 389, 095 535 525. (21371)

PRESTĂRI SERVICII

„ANA - FRIG" repară: FRIGIDERE, CONGELATOARE, la domiciliu; garanție 1 an. Telefon 210420; 095.967.198. (21206)

Firmă, reparăm PROMPT, la domiciliu, garantat: FRIGIDERE, CONGELATOARE. Telefon 262967. (21254)

„SILDOR PROD" execută reparații FRIGORIFICE; comercializează și montează AER CONDIȚIONAT. Se acordă garanția lucrării. Transport gratuit! Telefon 057 - 270622. (c. 277)

PARCHET LAMINAT, procurare, transport, montaj, la comandă fermă. Telefon 094.555.338. (20184)

Autorizat, execut: TENCUIELI interioare, fațade; LAVABIL; stropiri; terasitări; ornamente; CALITATIV. Mulțumesc. Telefon 271322. (21212)

Curs calificare: MASEUR PROFESIONIST, DIPLOME INTERNAȚIONALE de stat. Telefon 252860. (21178)

Executăm: TENCUIELI, FAIANȚĂRI, ZUGRĂVELI, ZIDĂRII. Telefon 219880. (21249)

REPARĂM, TAPIȚĂM canapele, colțare, rolete, domiciliul clientului. Telefon 219514. (21270)

REPARĂM FRIGIDERE, CONGELATOARE, la domiciliu. Telefon 243765, 094 867 352. (21351)

DIVERSE

OFER VALUTĂ. Informații telefon 219560. (21092)

OFER ÎMPRUMUT VALUTĂ, garanții imobiliare în Arad. Telefon 093 080 388. (20122)

(Continuare în pagina 19)

(Urmare din pagina 18)

DORIȚI BANI? Veniți la „EURO-CASSA", Bd. Decebal (Proiectări). Credite cu dobândă de la 6%/an. Telefon 095 368 746, 094 546 858. (21073)

SC NATURAL CONSERV (fostă REFACEREA), caută achizitori LEGUME cu mijloc de transport. Relații zilnic la sediul societății noastre, str. Bicaz, nr. 1-5, orele 9-12. Telefon 288803; 288725. (20580)

„NATURAL", str. Lacului, nr. 1, vă oferă CONSERVE VEGETALE, TOFU, ULEIURI, CEREALE, etc. (21191)

Ofer ÎMPRUMUT VALUTĂ, contra garanții imobiliare; condiții avantajoase. Telefon 095.804.241. (21175)

FEDERALCOOP Arad, vinde sau caută asociat pentru finalizare spații parter bloc PĂULIȘ. Relații telefon 251405; 094.594.315. (21236)

CONVOCATOR.

Adunarea generală a asociației „TRICOUL ROȘU" ARAD se convoacă pentru data de 30 august 2001, ora 14,30, în SALA CROIT din cadrul Societății „SABINA &CO" SA Arad, str. Peneș Curcanul nr. 7, cu următoarea ORDINE DE ZI: 1) Alegerea noului Consiliu de administrație pentru o perioadă de 2 (doi) ani; 2) Alegerea Comisiei de cenzori pentru o perioadă de 2 (doi) ani; 3) Mandatarea președintelui Consiliului de administrație pentru reprezentarea prin vot a asociației în Adunarea generală a acționarilor societății comerciale „SABINA & CO" SA Arad, care va avea loc în data de 31 august 2001; 4) Diverse. (21372)

CONVOCATOR.

Adunarea generală extraordinară a acționarilor SC „SABINA & CO" SA Arad se convoacă pentru data de 31 august 2001, ora 9, la sediul societății din Arad, str. Peneș Curcanul nr. 7, cu următoarea ORDINE DE ZI: 1) Analiza situației economico-financiară a societății pe primul semestru al anului 2001; 2) Diverse. (21372)

TURISM

„Pletl"

vă oferă zilnic spre GERMANIA: PASSAU, REGENSBURG, NÜRNBERG, WÜRZBURG, ASCHAPFENBURG, FRANKFURT, GIESSEN, SIEGEN, KÖLN, DÜSSELDORF, ESSEN, DORTMUND; DEGGENDORF, LANDSHUT, MÜLDORF, AUGSBURG, HEILBRONN, STUTTGART, PFORZEIM, KARLSRUHE, HEIDELBERG, MANNHEIM. Cu plecare din KARLSRUHE: FRANȚA, SPANIA, PORTUGALIA. Firma vă oferă călătorii în autocare noi, moderne, însoțitoare de bord, o masă caldă în UNGARIA, 2 bagaje gratuite. Informații și înscrieri, la Agențiile PLETL din ARAD, telefon 057 - 252291; LIPOVA 057 - 561377; 563011; TIMIȘOARA 056 - 294299; SIBIU - 069 - 216143; BRAȘOV 068 - 475216. (c)

SCHIMBURI

Schimb (vând, variante cu casă locuibilă, fără grădină, central) casă o cameră, dependințe, grădină + apartament 3 camere, în casă nouă cu etaj, toate utilitățile, în cartier Cadaș. Informații telefon 233573 sau str. Lungă, nr. 11-13. (21100)

Schimb casă Peregul Mic, cu garsonieră confort III. Telefon 092.397.415. (21223)

ÎNCHIRIERI

Închiriez apartament 1 cameră. Telefon 092.709.493. (21309)

Ofer spre închiriere spațiu central, suprafața 90 mp. Telefon 094.907.469. (20791)

Oferim spre închiriere spații comerciale pentru magazine, depozite, producție, etc. Telefon 281036. (20862)

Închiriez spațiu comercial curte + hală + 2 camere la stradă, pe str. P. Rareș, nr. 98. Telefon 228398; 094.261.683. (20835)

Dăm în chirie spațiu 1300 mp, 60 mp, 60 mp, 200 mp, central. Telefon 094.787.524; 096.239.897. (21063)

Ofer spre închiriere casă în Arad, zona Micălaca, lângă Merkal, șosea principală, toate facilitățile. Telefon 093.165.374; 057 - 256396. (21083)

Închiriez apartament 3 camere, et. 3/4, complet mobilat, frigider, aragaz, telefon, satelit, zona Vlaicu. Telefon 095 780 090. (21086)

Închiriez apartament 2 camere (liber-nemobilat), Alfa, bl. 60A, parter. Informații telefon 466019. (21098)

Închiriez apartament în Vlaicu, turiștilor aflați în tranzit. Telefon 246318 sau 095 302 307. (21124)

Caut să închiriez apartament 1-2 camere, în Aradul Nou sau linia tramvaiului 3. Telefon 094 524 989. (21131)

Închiriez apartament la casă, lângă Școala Ucecom. Telefon 211683. (21195)

Ofer spre închiriere garsonieră cf. I, mobilată. Telefon 094 866 491. (20757)

Dau în chirie apartament de lux, 250 DM, bloc 304 C. Telefon 094.625.880. (19877)

Ofer spre închiriere apartament 1 cameră, ultracentral, et. I, gresiat, faianțat, uși-geamuri termopan. Informații telefon 276217. (20965)

Închiriez spațiu comercial centura Arad - Nădlac. Telefon 274994. (20821)

Închiriez spațiu 45 mp, str. Dâmboviței, nr. 31B. Telefon 274533; 094.797.824. (20815)

Închiriez spațiu comercial central. Telefon 092.198.756. (20166)

Închiriez hală producție în Gai, pe șoseaua de centură (200 mp). Telefon 272609 sau 093.088.804. (20905)

Închiriez cameră ultracentrală, bloc, pentru fete (eleve, studente). Telefon 250288. (20154)

Ofer spre închiriere garaj mare, lângă Școala generală 6. Telefon 229146. (21067)

Dau în chirie apartament 2 camere mobilate, central. Telefon 092.245.029. (21057)

Închiriem spațiu amenajat coafură - cosmetică. Telefon 093.696.468. (21215)

Închiriez spațiu amenajat pentru patiserie. Telefon 270357. (21215)

Închiriez spațiu casă, pe Calea Victoriei, nr. 66, preferabil birouri. Telefon 092.374.484. (21210)

Ofer spre închiriere spațiu comercial central, 50 mp, apă, gaz. Telefon 282826. (21184)

Ofer spre închiriere garaj din cărămidă, lângă Sala Polivalentă. Telefon 231938. (21248)

Dau în chirie spațiu comercial 50 mp, zona Intim. Telefon 092.684.643. (21295)

Închiriez apartament 2 camere termen scurt, Podgoria. Telefon 236202. (21298)

Caut elevi în gazdă, din județ Arad. Telefon 236090. (21304)

Închiriez garsonieră confort I, mobilată, Grădiște, str. Aleea Romanței, bloc O, ap. 30, etaj I, vizibilă între orele 9-17. (21310)

PIERDERI

Pierdut carnet de asigurat eliberat de CAS Arad, pe numele Badea Vasile. Îl declar nul. (21268)

Pierdut legitimație de acces eliberată de SC BAT Arad, pe numele Nica Alexandru Traian. O declar nulă. (21269)

Pierdut carnet de șomaj, eliberat de DMPS Arad, pe numele Colompar Ioan. Îl declar nul. (21271)

† DECESE †

Cu adâncă durere anunțăm încetarea din viață, după o lungă și grea suferință, a iubitei noastre mamă, soacră, bunică, străbunică

LASCA ANA,

în vârstă de 75 ani. Înmormântarea va avea loc azi, 17 august 2001, ora 14, de la Capela Cimitirului Micălaca. Familia îndoliată.

† SERVICII FUNERARE †

SC „IN MEMORIAM" SRL, str. EMINESCU nr. 4 (ATENȚIE, vizavi de CINEMA MUREȘUL) telefon: 057-211929; 093.343.964; str. ORIZONTULUI nr. 9A, (Bujac) oferă SERVICII FUNERARE COMPLETE - NON STOP. Sicrie-modele multiple (simple-lux), sicrie lux import ITALIA, ACCESORII. Intermediem COLACI, COLIVĂ etc. ÎMBĂLSĂMĂM GRATUIT (formolizat). OFERTĂ SICRIU, respete, cruce 1.200.000 lei (PLATA în RATE) Transport INTERN-INTERNAȚIONAL. (c.203)

SERVICII FUNERARE **NON STOP, *str. Mihai Eminescu, nr. 20 - 22* „RO STYL COMPANY" firmă producătoare de sicrie, vă oferă LA CELE MAI MICI PREȚURI: 15 modele sicrie cu reducere 10%; 6 modele sicrie lux; lenjerie deces, 8 modele; cruci; prosoape; lumânări; batiste; spălat; îmbrăcat; îmbălsămat. TRANSPORT INTERN și INTERNAȚIONAL. Vă mulțumim că ne-ați ales! Telefon 057 - 214422; 092.842.370; 094.690.121. (c)**

† CONDOLEANȚE †

Ne-a părăsit pentru totdeauna, buna noastră mamă,

GHEMEȘ MARIA,

de 87 de ani, din GURAHONȚ. O plâng copiii, nepoții și strănepoții. Veșnică amintire și recunoștință! Familia. (7912175)

† COMEMORĂRI †

Comemorăm 6 ani de la trecerea la cele veșnice, a celui ce a fost

avocat SEVER GULEȘ.

Fie-i țărâna ușoară și amintirea veșnică. Soția și fiul. (21266)

Timpul nu poate șterge durerea din sufletul meu, iar amintirea chipului tău drag, va rămâne veșnic în inima mea, soțul meu bun,

PĂCURARIU TEODOR.

Parastasul de 1 an va avea loc duminică 19 august 2001, la Biserica Ortodoxă din ȘEITIN. Dumnezeu să-l odihnească în pace! Soția în veci nemângâiată. (21296)

De când ai plecat dintre noi, numărăm clipele despărțirii și nu există ceva mai greu de îndurat decât ziua care începe fără tine, dragul nostru

IONEL IANCU.

Vei rămâne mereu în sufletul nostru, așa de apropiat cum ai fost: fiu, soț, tată, bunic și prieten la nevoie. Veșnica ta pomenire, acum la 6 săptămâni de la trecerea în neființă și în veci, amin. Anunțăm pe această cale, parastasul duminică, 19 august 2001, ora 12, la Catedrala Ortodoxă Veche din Arad. Familia îndoliată.

Pios omagiu la 6 săptămâni de la trecerea în neființă a celui care a fost

preot DEMIAN TUDOR.

Slujba de pomenire va avea loc sâmbătă, 18 august 2001, ora 12, la Catedrala Ortodoxă Veche. Familia (20742)

Se împlinesc șase săptămâni de la decesul scumpei noastre mame și bunici,

HANKST CHIRA LENUȚA.

Parastasul va avea loc duminică, 19 august, la Bisericuța Alfa. Dumnezeu să te ierte și să te odihnească în pace, dragă mamă! Familia veșnic îndurerată. (21357)

Într-o zi toridă de vară, la 17 august 1996, a plecat pe calea fără întoarcere cea care a știut să prețuiască omenia și prietenia,

VIORICA TANCA.

Păstrându-i în memorie chipul blând, o readuc o clipă în gândul celor pe care i-a iubit și a celor care nu au uitat-o. Dormi în pace, Viorica!

Duminică 19 august 2001 se împlinește un an de când a plecat în eternitate, iubita noastră mamă,

PAGUBA CATALINA (CATIȚA).

Slujba de pomenire va avea loc sâmbătă 18 august 2001, ora 18.30 la Biserica Ortodoxă Șega I. Fiica Mana cu familia. (20962)

În 18 august 2001 se împlinesc 2 ani din clipa crudă a dispariției neuitatului

BIRIȘ GHEORGHE.

Cei dragi ție, mereu ne vom întâlni la umbra crucii tale, să închinăm rugăciuni pentru odihna sufletului tău. Soția Viorica, fiul Viorel, draga ta nepoată Carmina. (21110)

Un pios omagiu pentru fiul și fratele nostru

FLORIN ROATIȘ,

acum când se împlinesc 8 ani de la trecerea în neființă. Dumnezeu să-l odihnească! (21021)

Duminică 19 august, se împlinesc 2 ani de când ne-a părăsit cel care a fost fiu, soț și tată,

CRIȘAN GHEORGHE.

Vor rămâne pe veci nemângâiate, mama Sofia, soția Valeria și fiica Claudia. (21061)

Aduceri aminte și dor nestins la împlinirea unui an de la despărțirea de cel care a fost iubitul nostru

ing. FAZEKAS GHEORGHE.

Nu te vom uita: soția, fiul, nora, nepoata. (21047)

Amintesc celor care l-au cunoscut, că se împlinesc 2 ani de când a trecut în neființă, tatăl meu

CĂPIȚAN AUREL.

Dumnezeu să-i odihnească sufletul în pace și liniște. Fiica. (21132)

Cu durere anunțăm 2 ani de la despărțirea de mama,

SUBOTA CAMELIA

și 8 ani de tata

dr. SUBOTA IOAN.

Slujba de pomenire la Noua Catedrală Ortodoxă, sâmbătă 18 august 2001, ora 12. Fiica Ileana, nepoata Maria. (21259)

Lacrimi, neuitare și recunoștință veșnică, la 3 ani de la trecerea în eternitate, a celui care a fost

VAS IOSIF.

Soția și copiii cu familiile. (21265)

Cu durere în suflet, anunțăm împlinirea a 6 luni de când moartea nemiloasă a luat dintre noi, pe cea care a fost

MOGA MARIA.

Veșnic nemângâiat, soțul, fiicele cu familiile lor. Parastasul de pomenire va avea loc duminică, 19 august 2001, ora 13, la mormântul din Cimitirul Pomenirea. (21289)

„Și era una la părinți/Și mândră-n toate cele/Cum e fecioara între sfinți/Și luna între stele". S-au împlinit 6 luni de când a trecut în eternitate, draga noastră fiică

CIOCAN DANIELA,

la numai 37 ani. Comemorarea va avea loc sâmbătă, 18 august, la Biserica din Grădiște, ora 12. Părinții îndureați, verișoara Simona și prietena Corina. (21342)

Azi se împlinesc 6 luni de luptă încrâncenată cu destinul, un dor nestins îmi macină viața, durerea mă înso-țește pretutindeni, ca un prieten trist și credincios și nu pot accepta ideea că steaua fericirii mele

ONEA DOREL,

a apus atât de timpuriu, lăsând un gol imens în casa pe care a luminat-o permanent. Nu știu dacă te voi putea uita vreodată, dar chipul tău drag și bun va fi veșnic luminat de candela aprinsă cu jarul lacrimilor mele. Cu sufletul cernit, rog pe bunul Dumnezeu să-ți dea liniștea și odihna veșnică. Parastasul de pomenire și sfințirea crucii vor avea loc duminică, 19 august 2001, ora 11, la Cimitirul din Grădiște. În veci nemângâiată, soția MARIANA și socrul Moț Ioan. (21293)

Se împlinesc 6 luni de când scumpul nostru frate și unchi,

ONEA DOREL,

a plecat dintre noi. Amintirea lui va rămâne veșnic în inimile noastre! Ică și Gilu. (21294)

Se împlinesc șase săptămâni de când au plecat dintre noi,

BOJAN ALEXANDRU, BOJAN ALEXANDRA și BALINT OVIDIU.

Slujba de pomenire sâmbătă, ora 10.30 la Cimitirul Pomenirea. Dumnezeu să-i odihnească! Familiile, colegii și prietenii. (21355)

Un gând pios pentru cea care a fost buna noastră măicuță,

GHEMEȘ MARIA,

plecată pe drumul veșniciei. Dumnezeu s-o odihnească în pace! Cornelia Schelegia. (7912173)

19 august 2001, se împlinesc 6 săptămâni de dor și lacrimi de când moartea nemiloasă l-a răpit pe soțul meu drag, prea devreme, la numai 51 ani,

VAGNER GHEORGHE,

fost șef de echipă ani de zile, la DISTRIGAZ ARAD, un om cu suflet nobil. Parastasul va avea loc duminică, 19 august 2001, la ora 12, la Biserica de la Cimitirul Pomenirea. GHIȚĂ, tu pentru mine nu ai murit, pentru că mor cu adevărat cei ce sunt uitați, tu ești cu mine în orice pas și orice gând, sunt frunze care nu cad, oricât de puternic bate vântul, sunt oameni care nu se uită, chiar dacă uitarea este scrisă în legile firii. Cu credința că acolo unde ești mă veghezi cu aceeași dragoste și căldură cu care m-ai înconjurat mereu, rog pe bunul Dumnezeu să te aibă în grijă și să te odihnească în pace! În veci nemângâiată, soția MARGARETA. (21326)

● PRODUCE ȘI MONTEAZĂ UȘI ȘI FERESTRE DIN PVC
ARMAT CU PROFILE TROCAL GERMANIA
● PRODUCE ȘI VINDE GEAM TERMOPAN
LUCRU NEMȚESC

SATLINE

SALON DE EXPOZIȚIE:
ARAD, PIAȚA MIHAI VITEAZUL
BL. M 7, PARTER
TEL./FAX. 057/25 14 61; 094 50 72 11

BLUSH advertising & PRO FM

Vă invită la
LAS VEGAS
BEACH-PARTY
DJ RHADOO
DJ PAGAL DJ SKY DJ KOOL
DJ DUSAM (UNGARIA)
PREZINTA MC GEORGE VINTILA
(5927407)
Simbătă 18 AUGUST
DISCOTECA LAS VEGAS
Cabana GHIOROC

Spitalul Clinic Județean Arad
organizează CONCURS pentru ocuparea următoarelor posturi:
■ 1 post ANALIST PROGRAMATOR
la Compartimentul Informatică
■ 1 post ECONOMIST
la Compartimentul Audit Intern.
Informații la telefon 280.870 - Serviciul RUNOS".
(2204739)

minerva.com
Importator si distribuitor national de accesorii pentru mobila si electrocasnice incorporabile, cauta pentru filiala din Arad:
Operator vânzări - gestionar
Responsabilități principale:
● Vânzarea și menținerea relației directe cu clienții
● Consilierea clienților în alegerea produselor
● Evidența gestiunii
Candidatul ideal trebuie să aibă:
● Experiență în vânzări și gestiune
● Aptitudini de comunicare și prezentare
● Abilități tehnice
● Cunoștințe de operare pe calculator
Se oferă:
● Salariu atractiv, în concordanță cu performanța și posibilitatea dezvoltării profesionale, într-un mediu de lucru motivant;
Vă rugăm trimiteți un Curriculum Vitae, până la data de 27 august la fax: 056293325 sau office@minerva.dnttm.ro.
Numai candidații selectați vor fi contactați.
(5927406)

S.C. „AL PROMPT PLUS" SRL
Arad, str. Feleacului nr. 1
Telefon: 253.583; 094.612.882
Anunță onorata clientelă
REDUCERI DE PREȚ de 15%
începând cu 1.08.2001
la TÂMPLĂRIE DIN ALUMINIU
import Grecia
(5927479)

S.C. TEPRO VEST HOLDING S.A.
VINDE:
TEVI INSTALATII(negre si zincate) 1/2 - 4D
TOATĂ GAMA DE PRODUSE LAMINATE
OTEL ROTUND PLASĂ SUDATĂ 4,5,6,
BARE TRASE - PĂTRATE - HEXAGON
PLASĂ SARMĂ, TABLĂ si ELECTROZI
OTEL BETON D6-25 ; PC 52 D 8/32
CIMENT ; VAR ; BCA ; CUIE si PLASĂ RABIT
Transportăm marfă 10-20T
Vindem BCA si ciment la pret de furnizor+transport
ARAD str. Campurilor 3
tel 057 / 289 924
(C.A.)

SC GETAX SA ARAD
CONCESIONAR RENAULT
Angajează INGINER
în următoarele condiții:
● studii superioare în domeniul auto (mecanic)
● vârsta maximă 30 ani
● cunoștințe operare PC
● cunoașterea limbii franceze sau engleze
● experienta în domeniu
● stagiu militar satisfăcut
Persoanele interesate sunt rugate să depună un CV la sediul societății din Arad, C-lea Bodrogului 10. Tel. 057-281995.
(2059713)

Important pentru agricultori
S.C. SERVAGROMEC SA ARAD
Vinde ● TRACTOARE
● UTILAJE AGRICOLE
în condiții foarte avantajoase cu plată:
■ 45% din valoarea utilajelor din fonduri proprii
■ 55% alocație de stat
conf. O.M. 97/2001
Informații: Arad, str. Kogălniceanu 22, tel. 280712, 281.048 sau 095.650.313.
(5914769)

BB Computer SRL
ARAD Str. N. Bălcescu nr.12 tel/fax: 057-280555, 280666
AUTORIZAT DE CENTRUL NAȚIONAL DE PREGĂTIRE ÎN INFORMATICĂ BUCUREȘTI, CPI S.A.
Centrul teritorial de pregătire în informatică organizează
Cursuri de vară la prețuri speciale
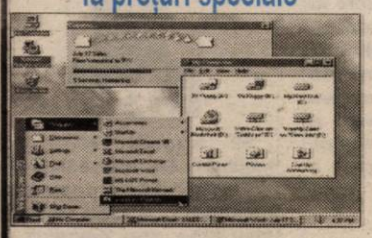
Utilizare Windows 98 (Inițiere)
Programat: 21.08.2001 după masa
04.09.2001 după masa
Utilizare Word 2000 în limba română
Programat: 27.08.2001 după masa
Utilizare baze de date FoxPro
Programat: 17.09.2001 după masa
Diplomele sunt eliberate cu avizul Ministerului Educației Naționale
(C.B.)

TIPĂRITURI PENTRU ȘCOLI
Tipografia MEDIAGRAF
TIPĂREȘTE LA COMANDĂ:
◆ carnete de elev - cls.I-XII
◆ cataloage - cls. I-XII
◆ legitimații
◆ registre intrare-ieșire
◆ foi matricole
◆ condice de prezență
◆ diplome
◆ carnețele inscripționate
◆ repertoare
◆ coli cu antet
◆ caiete tematice
◆ reviste școlare
◆ ziare
◆ hărți
◆ diferite materiale didactice
◆ calendare pentru 2002
Pentru aceste tipărituri acordăm regim de urgență pentru executarea la data stabilită.
Pentru școlile care comandă tipărituri cu un tiraj mare
ACORDĂM reduceri de preț.
RUGĂM PE CEI INTERESAȚI, conducerile școlilor din municipiul și județul Arad să ne contacteze la telefonul 250.902 sau 250.920 în vederea lansării comenzilor.
Nu uitați
S.C. MEDIAGRAF S.A.
se află în ARAD, str. Feleacului (lângă Complexul comercial Jackson).
(G)

Color Plus - Color Plus - Color Plus
VINDE
lacuri de parchet pe bază de apă
Bona
-produs ecologic , fără solvent, fără miros
-rezistență ridicată
-perfect transparent, redă culoarea naturală a lemnului
Montează şi raşchetează parchet cu tehnologie suedeză la cel mai înalt standard de calitate
(C.A.)
Arad, str. Dr. Ioan Ratiu nr. 25. Tel. 251.259, 094-577.050

BANCA "TRANSILVANIA" S.A.
SUCURSALA ARAD,
Str. Unirii nr. 5-7,
Tel. 057/283.122

AGENT WESTERN UNION!

ADEVĂRUL
COTIDIAN INDEPENDENT ARAD
Anul XIII, nr. 3386
Sâmbătă, 18 august 2001 ● 12 pagini ● 4000 lei ● e-mail: adevarul@arad.ro; adv.pub@arad.ro
BRAT Publicație auditată în semestrul II 1999
Tiraj mediu zilnic vândut: 34.958

WEST BANK S.A.
ARAD, B-dul Revoluției nr. 88
Tel: 284.888, Fax: 285.202
Dobânzi depozite persoane fizice
(suma minimă 500.000 lei)
1 lună 32%
2 luni 33%
3 luni 34%

O STATUIE PENTRU PRIMARUL CICEU!

Primarul Covăsânțului vrea pentru domnia sa o statuie. Omul se crede atât de important încât este dispus ca pentru ducerea la bun sfârșit a proiectului să pună la bătaie importante fonduri bănești. Beneficiar al unei imaginații bogate, primarul Ciceu se închipuie imortalizat într-o statuie amplasată în viitorul parc dendrologic de la margine de sat iar pentru punerea în operă a originalului proiect e dispus, așa cum spuneam mai sus, să umble la tescherea.

Același primar este iubitor al artelor frumoase, în mod deosebit al poeziei. Emoționat peste măsură în timp ce recita cu mult patos din lirica preferată, a sfârșit podidit de lacrimi chiar acolo, în sala de ședințe în care se desfășura o reuniune a Consiliului Local Comunal. Tovarăși de idei politice îmi spun că primarul cu suflet de artist provoacă adevărate râuri de lacrimi când se regăsește cu vreun șef din PDSR pe la vreo serată politică.

Luând cunoștință de slăbiciunile lumești ale primarului din Covăsânț, ai impresia că te afli pe altă lume. Una fără dureri și fără zbucium. Și fără oameni normali, cu greutăți și cu probleme, cu necazuri și cu neîmpliniri. Covăsânțul însuși pare un tărâm de pe altă planetă, o localitate fără probleme administrative și fără găuri în carosabil. Ar fi instructiv să reluăm angajamentele electorale ale distinsului primar Simion Ciceu pentru a ne convinge că localnicii nu l-au votat pentru a-l ajuta să-și tragă parc dendrologic cu statuie. În acele programe a fost vorba despre probleme ceva mai apropiate de interesele și preocupările oamenilor. De investiții, de construcții, de edificări în plan social cultural, de progres economic etc. Cine să-și fi închipuit că odată uns ca prim gospodar, pedeseristul nostru se vrea nemuritor. Om cu statuie! N-am înțeles exact dacă vrea statuia acum, sau după trecerea domniei sale spre cele veșnice. Nu de alta, dar am dori să fim pe față, să nu scăpăm asemenea eveniment unicat.

ȘTEFAN TABUIA

(Continuare în pagina 4)

MOARE MARCA, VINE EURO

CE NE FACEM?

Pag. 7

LOTERIA VIZELOR S.U.A. 2001

SETURI DE ÎNSCRIERE LA:
- OFICIILE POSTALE
- FACTORII POSTALI
- PUNCTELE DE DIFUZARE A PRESEI
- AGENTI AUTORIZATI

Documentar arădean privind preluarea guvernării

O „CARTE ALBĂ“ CU PAGINI ÎNTUNECATE (III)

MĂNĂSTIREA HODOȘ - BODROG, UN REPER ISTORIC ȘI SPIRITUAL AL ARADULUI

Pag. 6

MAGNATUL ERBAȘU REVENDICĂ PĂDURI LA CHISINDIA

Pag. 4

ABONEAZĂ-TE LA ADEVĂRUL

■ Pentru luna septembrie, prețul abonamentului este de numai 40.000 lei ■ Se pot face abonamente și pe trei luni, șase luni și un an, abonații nefiind afectați de majorările de preț ulterioare.

PENTRU ABONAȚI, ZIARUL COSTĂ DOAR 1600 LEI

Pentru trimestrul trei al anului în curs

PENSIILE ȘI ALTE CATEGORII DE VENITURI ALE POPULAȚIEI VOR FI INDEXATE

ALGLASS
MOBILIER DIN P.A.L. LA COMANDA
● BUCATARII ● DORMITOARE ● CAMERE DE ZI
NOU
VANZARI IN RATE
Calea Timișorii nr. 53; Tel./Fax: 278820
Piața Spitalului Bl. 1D; Tel/Fax: 253868

CALENDAR

● Astăzi, Soarele răsare la ora 6 și 22 minute și apune la ora 20 și 16 de minute.

● Au trecut 229 de zile din acest an. Au mai rămas 136 de zile până în 2002.

● **Praznicul zilei: Biserica ortodoxă:** Sf. Mc. Flor și Lavru; **Biserica romano-catolică:** Sf. Iuliana; **Biserica greco-catolică:**-Sf. M. Flor și Laur; Sf. Ioan Eudes.

Mâine
SĂRBĂTOARE LA PAROHIA ORTODOXĂ ARAD-BUJAC

În fiecare an, în prima duminică de după praznicul „Adormirii Maicii Domnului", credincioșii ortodocși din cartierul Bujac comemorează momentul așezării osemintelor sfinte în altarul Bisericii parohiale, eveniment petrecut în anul 1992. Slujba de mulțumire care va avea loc în biserică începând cu orele 17,00 va fi urmată de tradiționala rugă organizată de nașii bisericii, familia Romeo și Marinela Selejean. Sunt așteptați cu drag toți credincioșii!

A venit BARZA!

La Arad: **Iorga** Ana Maria, **Malucz** Alexandra Olimpia, **Malucz** Andreea Monica (gemeni), **Gaudi** David, **Costea** Robert, **Mornăilă** Dan Augustin, **Roșu** Iulian Andrei, **Moca** Alexandru Cristian, **Oaida** Daria Roxana, **Sirko** Adelin Petru, **Stana** Daniel Ioan, **Bran** Eduard.

„ADEVĂRUL" VĂ ASCULTĂ

La telefonul dimineții, 280944, între orele 9,00-12,00

◆ **Gheorghe Rotaru din** Arad este foarte supărat: „cei de la **Electrica și de la cablu** își bat joc de noi. Întreruperile dese din furnizarea serviciilor de către cele două societăți sunt deja enervante." Ceea ce îl deranjează cel mai mult pe cititorul nostru este însă felul cum este tratat: nu i se răspunde la apeluri sau chiar și atunci când acest lucru se întâmplă, telefonul i se închide în nas.

◆ Mai multe persoane au sunat ieri dimineață să ne spună că au ajuns la capătul răbdării în ceea ce privește **zgomotul care se aude noaptea de pe strand**. Pe această cale îl roagă pe primarul Aradului să le răspundă prin intermediul ziarului nostru care sunt măsurile pe care le-a luat împotriva celor care nu respectă hotărârea Primăriei de a păstra liniștea pe timpul nopții.

◆ Sergiu Palcu atrage atenția celor de la **ROMTELECOM** că **în satul Munar există un telefon public care nu funcționează de două luni**. În concluzie, sătenii trebuie să facă comandă prin centrală. „Dacă nu-l repară, atunci să-l desființeze", spune bărbatul.

Redactor de serviciu, A. B.

AU PLECAT DINTRE NOI!

Hareu Avram (1949);
Cioloș Petru (1914);
Sereș Susana (1936).

METEO

Vremea va fi frumoasă și caldă, caniculară în orele după-amiezii. Cerul va fi variabil și doar izolat, mai ales în zona montană, se vor semnala descărcări electrice și averse slabe de ploaie. Vântul va sufla slab la moderat din sector sudic. **Temperaturi maxime**: 31 la 35°C; **Temperaturi minime**: 18 la 22°C.

EXAMENELE DASCĂLILOR

În curând, învățătorii și educatoarele vor susține examenele de definitivat și gradul didactic II, la Liceul Pedagogic „Dimitrie Țichindeal". În perioada 16-23 august 2001, se organizează pregătiri pentru aceste examene. Taxa pentru pregătiri este de 300.000 lei.

Examenele se vor desfășura în următoarele date:

EDUCATOARE

SUSȚINEREA EXAMENULUI DE DEFINITIVAT - Nu este taxă de examen

● 24 august 2001, ora 8,00 - Limba și literatura română - SCRIS

● 25 august 2001, ora 8,00 - Limba și literatura maternă (maghiară, germană) - SCRIS

● 27 august 2001, ora 8,00 - Metodica activității instructiv-educative din învățământul preșcolar - ORAL

● 29 august 2001, ora 8,00 - Pedagogie preșcolară și probleme de psihologia copilului - SCRIS

SUSȚINEREA EXAMENULUI PENTRU GRADUL DIDACTIC II

Taxă de examen - 450.000 lei

◆ 30 august 2001, ora 8,00 - Limba română și literatura pentru copii - SCRIS

◆ 31 august 2001, ora 8,00 - Limba maternă și literatura pentru copii (maghiară, slovacă) - SCRIS

◆ 2 septembarie 2001, ora 8,00 - Metodica activității instructiv-educative în grădinițe - SCRIS

◆ 3 septembrie 2001, ora 8,00 - Pedagogie preșcolară și elemente de psihologie - ORAL

ÎNVĂȚĂTORI

SUSȚINEREA EXAMENULUI DE DEFINITIVAT - Nu este taxă de examen

■ 24 august 2001, ora 8,00 - Limba și literatura română și metodica predării acestora - SCRIS

■ 25 august 2001, ora 8,00 - Limba și literatura maternă și metodica predării acestora (maghiară, germană) - SCRIS

■ 27 august 2001, ora 8,00 - Matematică și metodica predării acesteia - ORAL

■ 29 august 2001, ora 8,00 - Pedagogie școlară și probleme de psihologia copilului - SCRIS

SUSȚINEREA EXAMENULUI PENTRU GRADUL DIDACTIC II

Taxă de examen - 450.000 lei

▲ 30 august 2001, ora 8,00 - Limba română și literatura pentru copii și metodica predării acestora - SCRIS

▲ 31 august 2001, ora 8,00 - Limba maternă și literatura pentru copii și metodica predării acestora (maghiară, slovacă) - SCRIS

▲ 02 septembrie 2001, ora 8,00 - Matematică și metodica predării acesteia - SCRIS

▲ 03 septembrie 2001, ora 8,00 - Pedagogie școlară și elemente de psihologie - ORAL

CURSUL VALUTAR*

VALORI ÎNREGISTRATE IERI, 17 AUGUST 2001

Denumirea valutei	BNR	BCR		BRD		Banca Transilvania		Banca Agricolă		Bursa neagră	
EURO	27204	C	V	C	V	C	V	C	V	C	V
Dolar S.U.A.	29770	29660	29860	29600	29900	29750	30150	29730	30200	29800	30000
Marca germană	13909	13619	14131	13635	13995	13400	14010	13650	14050	13800	14000

HOROSCOP

Sâmbătă, 18 august

Berbec (21.03-20.04). O persoană apropiată vă va cere sfatul într-o problemă. Idealismul dvs. vă este de folos.

Taur (21.04-20.05). Sunteți neliniștit și s-ar putea să transmiteți această stare și celor din jur. Retrageți-vă într-un loc liniștit și evitați cât mai mult agitația.

Gemeni (21.05-20.06). Dați dovadă de mai multă obiectivitate în relațiile cu semenii. Starea sănătății dvs. nu este extraordinară. Ar fi bine să vă mai odihniți.

Rac (21.06-22.07). Așteptările dvs. au fost înșelate, dar totuși vă dați seama că situația nu este așa cum credeți. Nu vă lăsați atras în discuții inutile și nu acționați pripit.

MOCHETA
Arad, Piața Gării
Telefon 235.221
MARI REDUCERI DE PREȚURI
MONTAJ LA STANDARDE EUROPENE

Leu (23.07-22.08). Într-o problemă sentimentală ați apreciat greșit situația. Ar fi bine să clarificați lucrurile.

Fecioara (23.08-22.09). Faceți o vizită unor vechi cunoștințe pe care le-ați neglijat. Țineți-vă de cuvânt în fața unei promisiuni dacă nu vreți să fiți considerat un om superficial.

Balanța (23.09-22.10). O persoană apropiată își dă multă importanță și încearcă să vă intimideze. Aveți convingerea că un incident petrecut acum un an a fost uitat de colegi.

Scorpion (23.10-21.11). Clarificați o neînțelegere chiar dacă pentru o anumită perioadă vă veți afla într-o situație neplăcută.

Săgetător (22.11-21.12). Încercarea dvs. de a rezolva o problemă familială nu are succes. Acceptați în continuare lucrurile așa cum sunt.

Capricorn (22.12-19.01). Veți afla o noutate interesantă, dar nu știți dacă o puteți folosi în realizarea noului proiect. O schimbare nu este pe placul dvs.

Vărsător (20.01-20.02). O propunere nu este acceptată și recunoașteți că unele obiecții sunt bine fondate. Dacă unii colegi vă părăsesc și nu vor să fie alături de dvs. nu vă faceți griji.

Pești (21.02-20.03). Urmați un sfat bine intenționat deoarece nu aveți nimic de pierdut. Dacă totul se va termina cu bine veți avea un câștig substanțial.

ADUNAREA ANUALĂ A OASTEI DOMNULUI

Duminică, 19 august a.c., ora 15,00, va avea loc în Catedrala Veche Ortodoxă, adunarea anuală pe țară a Oastei Domnului. Arădeni, vă așteptăm cu drag!

Adunarea Oastei Domnului Arad

PREȚUL AURULUI

BANCA NAȚIONALĂ. Pentru gramul de aur de 24K: prețul cu ridicata - 263.509 lei, iar prețul de achiziție - 237.158 lei. Prețuri valabile ieri.

PIAȚA NEAGRĂ - Aur 14 K: cumpărare - 130.000 lei/g, vânzare - 135.000 lei/g. **Aur 18 K**: cumpărare - 160.000 lei/g, vânzare - 180.000 lei/g.

ADEVĂRUL
COTIDIAN INDEPENDENT ARAD
Editor: S.C. ADEVĂRUL S.R.L. Arad
COD FISCAL R 1661938 ● COD SICOMEX 19.604 ● CERTIFICAT J 02/1886 / 31X 1991 ● COD SIRUES 020956601 ● ISSN 1220 - 7489

Redacția și administrația: 2900 Arad, Bd. Revoluției nr. 81, Telefoane: SECRETARIAT - 281802, fax 280655, 280625; ADMINISTRAȚIE - CONTABILITATE - 281797; MICA PUBLICITATE - 210775; MAREA PUBLICITATE - 280904; CLUBUL PRESEI - 280989.

Consiliul de administrație: președinte - DOREL ZĂVOIANU, telefon 281802, 280625; vicepreședinte - MIRCEA DORGOȘAN, telefon 210776; membri: DOREL BARBU, telefon 281797; NICU COJOCARU, telefon 280904; MIRCEA CONTRAȘ, telefon 280854.

Colegiul de redacție: MIRCEA CONTRAȘ (redactor-șef); MARCEL CANCIU (șef secție foto), telefon 281701; ALEXANDRU CHEBELEU (șef secție sport), telefon 281701; NICU COJOCARU (șef secție publicitate) telefon/fax: 280904; GABRIELA GROZA (secretar general de redacție), telefon 280854; VASILE FILIP (șef secție cultură-învățământ-tineret), telefon 281855; 280003; IOAN IERCAN (șef secție politică), telefon 280943; DORU SAVA (șef secție social-economic), telefon 281738; ȘTEFAN TABUIA (șef secție actualități), telefon 281855; 280003; DOREL ZĂVOIANU (președinte al Consiliului de administrație), telefon 281802, 280625.

Tiparul executat la S.C. MEDIAGRAF S.A. ARAD, str. Feleacului F.N., telefon 250902, fax 250920

„Adevărul" poate fi citit și pe Internet la adresa http://adevarul.arad.ro

UTILITARE

PIEȚE, TÂRGURI

Astăzi este zi de piață la Chișineu Criș, Lipova, Pâncota, Felnac, Grăniceri, Hălmagiu, Moneasa, Pecica, Vărșand, Socodor, Șeitin, Vladimirescu, Zimandu Nou, Covăsânt. Târguri **săptămânale** se desfășoară astăzi la Lipova, Pâncota, Hălmagiu, Moneasa.

FARMACII DE SERVICIU

• Farmaciile Remedium, B-dul Revoluției, nr. 52-54, telefon 233195 cu program de luni până vineri de la orele 7,30-20,00, iar sâmbăta de la 8,00-14,00. **Sinapis** - Bd. Revoluției, nr. 88 lângă Noul Stil, telefon 282369, **„Noua Farmacie"**, str. Andrei Șaguna, nr. 15, telefon 948 sunt de serviciu cu program non-stop. Sâmbătă și duminică este de serviciu cu program non-stop Farmacia nr. 72 (Bdul Revoluției nr. 80, telefon 254336).

URGENȚE STOMATOLOGICE

... asigură Cabinetul din str. Crișan (în spate la Gionelli), program non-stop. Telefon: 253794.

• În zilele de sâmbătă și duminică, urgențe stomatologice asigură și cabinetul din B-dul Revoluției nr. 62, ap. 17, între orele 9,00-19,00. Telefon: 256665.

ADMINISTRAȚIA FINANCIARĂ

Administrația Financiară a municipiului Arad: Asistență contribuabili (impozitul pe venitul global) - telefon 280633, 280733, int. 198.

ÎNREGISTRĂRI ÎN CAZ DE DECES

Biroul de Stare Civilă - decese face înregistrări după următorul program: sâmbătă și duminică, între orele 9,00-11,00 și luni 8,00-14,30. Tel. 281850.

TELEFON DE URGENȚĂ LA POLIȚIE: 955

CINEMATOGRAFE

Dacia: Final Fantasy (SUA) 11; 13; 15; 17; 19; 21

Mureșul: Antitrust (SUA) 10; 12; 14; 16; 18; 20

Arta: Lupta cu înălțimile (SUA) 16; 18; 20

18.08. Ziua a 6-a (SUA) 16; 18; 20

19.08. 102 dalmațieni (SUA) 16; 18; 20

Sala Mică: Barul „Coyote Ugly" (SUA) 15,30; 17,30

Grădina de vară: Pe timp favorabil se rulează filmele de la sala mare 21,30

Echipa de serviciu
GABRIELA GROZA
secretar de redacție.
Bianca Felea, Ioan Leac, Dina Rujan, Ramona Vidulescu
– tehnoredactare computerizată.
Nadia Bodran, Doina Jurcă, Aurica Telcian, Dacian Toduța
– corectură.

În scurt timp

ÎNCEP REPARAȚIILE LA PALATUL ADMINISTRATIV

Ieri, la conferința de presă organizată săptămânal la Prefectură, au participat: subprefectul Florin Remețan, purtătorul de cuvânt Șerban Popescu, directorul adjunct al Finanțelor arădene, Gheorghe Sârbu și Florica Grec, director Direcția Județeană de Statistică.

În deschidere, subprefectul Remețan a făcut un rezumat al principalelor discuții purtate între prim-ministrul Năstase și prefecții județelor în cadrul teleconferinței. Premierul a calificat drept satisfăcător rezultatul analizei primelor șapte luni. S-a mai discutat despre campania agricolă de toamnă, lucrările de igienizare la școli, programul de ajutorare cu rechizite a școlarilor, indexarea pensiilor pentru trimestrul trei.

Stoc suficient de cărbune

Florin Remețan a mai prezentat situația Aradului în ceea ce privește pregătirea pentru iarnă. „La ora actuală avem în stoc 330.000 de tone de cărbune și 11.000 de tone de păcură. La 1 noiembrie, stocul de cărbune la centrala electrotermică va fi de 450.000 de tone, o cantitate suficientă."

60.000 de arădeni vor primi bani, în urma impozitării globale

De săptămâna viitoare, Direcția Finanțelor Publice va începe acțiunea de emitere a deciziilor de impunere pentru contribuabilii ce intră sub incidența impozitării pe venitul global. În Arad, în urma regularizării, 9000 de persoane va trebui să mai dea bani statului și circa 60 de mii de arădeni vor primi înapoi niște bani.

Din septembrie, denumirile străzilor nu mai pot fi schimbate

În perioada 18-27 martie 2002, pe teritoriul României se va efectua recensământul populației și locuinței. „În județul Arad s-au constituit comisia județeană de recensământ, comisia municipală, comisii orășenești și comunale. Din 20 august va urma un instructaj cu membrii comisiilor la Ineu, Sebiș, Lipova, Chișineu-Criș, Arad", a menționat Florica Grec.

Între septembrie 2001-aprilie 2002, autoritățile administrației publice locale nu mai pot efectua schimbări de denumiri de străzi și numerotări ale clădirilor.

Palatul administrativ intră în reparații

De luna viitoare vor începe lucrările de reparații la Palatul administrativ. La finanțarea acestora vor participa în cotă parte (în funcție de suprafața ocupată de fiecare), toate instituțiile ce își au aici activitatea: Primăria, Consiliul Județean și Prefectura.

Prefectura Arad va participa cu 500 de milioane de lei, „un sfert din totalul sumei alocate în acest sens de Guvern pentru toate prefecturile din țară", a menționat Șerban Popescu.

GERLINDE KNAP

Deși amendați cu 130 de milioane de lei

DOI PROPRIETARI DE GATER DIN MĂGULICEA SFIDEAZĂ AUTORITĂȚILE STATULUI

În urmă cu două luni de zile am prezentat situația conflictuală ivită între moții din Măgulicea (comuna Vârfurile) și doi patroni de gater care au transformat pășunea comunală în depozit de lemne.

Invocând faptul că pășunea comunală ar fi o moștenire de-a lor, cei doi patroni le-au dat cu tifla sătenilor care de peste 150 de ani păsteau animalele acolo, spunându-le că oamenii nu știu citi harta topografică, de asta sunt nemulțumiți. „Că actele de la cadastru ne dau nouă dreptate și nu vouă. Degeaba susțineți că ați plantat aici pomi și că ați păscut vacile de când îi lumea, voi nu știți să interpretați actele", au susținut patronii.

Exasperați de cele întâmplate, moții s-au adresat primului-ministru, ministrului justiției și Prefecturii Arad. Reprezentanții Guvernului în teritoriu au trimis la fața locului o comisie mixtă, coordonată de prefectură, din care au făcut parte angajați de la Oficiul Național de Cadastru, Geodezie și Cartografie, Garda Financiară, Protecția Muncii, Direcția Silvică și Inspecția în Construcții.

Citâm din adresa nr. 4294/2001 prin care prefectul Gheorghe Pele îi informa pe moți despre cele constatate de echipa de control: „Oficiul Național de Cadastru și Cartografie, prin reprezentanta sa Maria Boroș, a confirmat cele sesizate. Situația faptică (confirmată prin măsurătorile în teren și prin documentele existente în arhiva CF) arată că depozitul în suprafață de 2299 mp este amplasat pe pășunea comunală, limitrof cu drumul de acces al vacilor spre pășune.

Foto: ȘT. MATYAS

Astfel, s-au luat măsuri de desființare a halelor de producție ridicate ilegal pe pășune, a halelor pentru prelucrarea lemnului și a blocurilor de beton armat.

În concluzie, menționăm că toate aspectele sesizate au fost temeinic verificate și având în vedere că s-au confirmat, s-au aplicat sancțiuni persoanelor vinovate."

Patronii Roman Pavel și Ghilea Dorin au fost amendați cu peste 130 de milioane de lei și obligați să elibereze pășunea. Asta se întâmpla prin iunie.

De atunci și până acum însă nu numai că patronii nu au eliberat pășunea, dar, susțin sătenii, „au mai depozitat lemne!"

Anticipând faptul că se va întâmpla așa ceva, Prefectura a trimis Primăriei Vârfurile o altă adresă în care se arată foarte clar: „Cade în sarcina dvs. să urmăriți desființarea celor 12 stâlpi de beton armat și eliberarea pășunii din satul Măgulicea și plantațiile de pomi, în scopul exploatării corespunzătoare a pășunii de către localnici."

Urmează ca Primăria să informeze periodic Prefectura dacă măsurile dispuse de organele de control au fost puse în aplicare.

În caz contrar, o altă comisie se va deplasa la fața locului și va tăia în carne vie!

N. OPREAN

A APĂRUT „PAGINI AURII 2001-2002"

Ediția de Arad este prima din țară tipărită color

Direcția de Telecomunicații Arad a primit la începutul acestei luni, ediția 2001-2002 a „Paginilor aurii". Cele 40.000 de exemplare ale cărții de informații, ajunsă în acest an la a treia ediție, vor fi distribuite **gratuit** abonaților, începând de luna viitoare.

„Distribuirea va începe cu agenții economici mari. Persoanele juridice vor primi cartea și acum, chiar dacă au primit și edițiile trecute. În schimb, în cazul persoanelor fizice, doar abonații care n-au intrat în posesia celorlalte ediții vor primi acum „Pagini aurii". Cartea se va primi odată cu plata facturii telefonice pe septembrie. Dacă mai rămân exemplare, ele se vor distribui și altor abonați. Fiind pe gratis, toată lumea o dorește...", spune Dan Cioca, director comercial al D.T. Arad.

Ediția arădeană „Pagini aurii 2001-2002" este prima din țară tipărită color.

G. KNAP

Pe scurt

DE LA GARDIENII PUBLICI

Veber Daniela, din Galați, Teschere Ana Maria din Iași, Gal Viorel din jud. Neamț au fost surprinși de organele de control trecând pe spațiul destinat gazonului verde, respectiv satisfăcându-și necesitățile fiziologice în public.

Rotar Marian, Cerb Ioan, Dudaș Pavel, Sandu Dorina, Iova Dorina, Pantea Adrian - toți din Arad - au circulat cu bicicleta pe trotuar.

Lup Daniel din Cluj, Perianu Georgiana din Pitești, Manciu Marinela din Reșița, Nistor Nicoleta din Craiova, Chereș Ovidiu din Timișoara, Albureț Bogdan din Timiș au colectat fonduri în scopuri caritabile fără a avea aprobarea CLM Arad.

Buzin Ștefan, Boiangiu Marin din jud. Mehedinți, Pop Dumitru din Bistrița, Tincan Daniel din Șofronea, Bodka Alexandru din Pecica, Vacaru Eleonora din Arad, Biban Floare din Mehedinți, Gaspar Elena din Arad, Drincianu Marin din Mehedinți, Rostaș Tiberiu din Arad, Tundre Cornelia din Arad, Matei Aurel din Secusigiu, Dulany Florica din Arad, Colompar Vasile din Pâncota, Albota Teodora din Arad au desfășurat activități comerciale în condiții ilegale.

Roșca Simion din Arad, Fărcuț Daniel din Arad și Dinia Nicolae din Arad au depozitat deșeuri în zone nepermise. SC PIRAMIDE a fost sancționată în repetate rânduri pentru că nu și-a achitat taxa pentru plăcuțele de parcare rezervate.

În ultimele zile a fost predat centrului de minori Udrea numitul Împușcat Teodor Florin.

În ședința CJA

AU FOST STABILITE INSTITUȚIILE PUBLICE DIN SUBORDINE

Ședința Consiliului Județean Arad de joi a debutat cu mandatarea lui Achim Alexa ca reprezentant al consilierilor în Adunarea Generală a Acționarilor la SC Construcții Rutiere S.A. hotărâre trecută cu brio fără nici o obiecție.

Al doilea punct de pe ordinea de zi, numirea Consiliului de administrație la Regia autonomă apă-canal, n-a stârnit, nici el, nici un fel de dispute între consilieri. Astfel, noul CA va fi format din: Ionescu Gheorghe, Bănățean Gheorghe, Socaciu Petru, Haș Petru, Zăhoi Adrian, Rusu Mircea și Vasile Mihaela.

Altă chestiune, care a primit „verde" din partea consilierilor s-a referit la nominalizarea instituțiilor publice cu personalitate juridică subordonate CJA. Acestea sunt: Administrația Județeană de Drumuri și Poduri, Direcția Generală de Ocrotire a Drepturilor Copilului, Centrul Județean pentru Cultură, Turism și Tineret, Direcția Județeană de Protecția Plantelor și alte servicii, Muzeul Județean, Biblioteca Județeană „A.D. Xenopol", Școala de Arte, Centrul de Creație Populară, Revista Culturală „Arca" și Orchestra Populară „Rapsozii Zărandului".

C. TRIF

TÂLHĂRIE LA DRUMUL MARE

Bud Ioan-Ovidiu (25 ani), din Vinga, tapițer și **Rotaru Victor** (17 ani), din Arad, elev, au bătut-o pe **Andreica Valeria**, din Vinga, pentru a-i fura o brățară din aur, în greutate de două grame și o poșetă în care se găseau actele de identitate ale părții vătămate și 1.200.000 lei. Polițiștii i-au depistat imediat pe cei doi tâlhari, aceștia fiind prezentați Parchetului în vederea arestării.

NE-AM INTERESAT PENTRU DUMNEAVOASTRĂ

Doamna **Viorelia Dehelean** din Arad, cartierul Aurel Vlaicu, ne spune: „Acum patru ani, pentru montarea contoarelor în apartament, am suportat cheltuielile. Acum am înțeles că Artermul avea obligația de achiziționare și montare a acestora. Întrebarea mea este dacă vor fi plătite și cele care au fost montate fiind plătite de către locatari?

De la dl. ing. **Ioan Crișan** - director de coordonare și oraganizare în cadrul Arterm, am aflat că urmează să se facă un program de restituire a contravalorii contoarelor montate pe cont propriu de către locatari. Anul acesta, în nici un caz. La această hotărâre va avea și Consiliul Local ceva de spus.

Un cetățean din Arad, care din motive lesne de înțeles, ne-a cerut să nu-i dezvăluim identitatea, ne întreabă ce proceduri ar trebui să facă pentru a se interna într-un azil de bătrâni.

Doamna **Tatiana Mechenici**, inspector la Inspectoratul pentru Handicapați Arad, ne-a spus că acest lucru trebuie sesizat la Serviciul Social al Primăriei, care va demara o anchetă pentru a vedea care este starea materială a persoanei, dacă suferă de ceva boală, dacă are unde să locuiască sau nu, din aceste lucruri rezultând dacă internarea este necesară.

N. BODRAN

NOI TARIFE LA SERVICIILE POȘTALE

*Direcția Regională de Poștă Timișoara anunță că, urmare a avizului Oficiului Concurenței nr. 2884/NT/09.08.2001, se vor modifica tarifele serviciilor poștale de bază interne și externe începând cu data de **20 august 2001**. Redăm mai jos un extras din aceste tarife:*

A. SERVICII DE BAZĂ INTERNE

I. OBIECTE DE CORESPONDENȚĂ	Tarif
1. Scrisoare simplă, până la 20 g	2.500
de la 20-50 g	3.700
de la 50-100 g	4.600
de la 100-500 g	14.900
2. Carte poștală simplă	1.100
3. Carte poștală ilustrată - felicitare	1.500
4. Imprimate (cărți, cataloage etc.) până la 50 g	600
între 50-100 g	1.100
între 100-250 g	3.100
între 250 - 500 g	6.700
5. Pentru trimiterile sosite cu lipsă sau insuficiență de francare, se va percepe la distribuire dublul insuficienței, dar nu mai puțin de tariful treptei minime de greutate	2.500
II. MANDATE	
1. Tarif de înregistrare	400
2. Tarif pe valoare, calculat astfel: - până la 220.000 lei, de fiecare 100 lei sau fracțiune de 100 lei	5%
între 220.000-1.000.000 lei, la fiecare 1000 lei sau fracțiune ce depășește 220.000 lei, se adaugă	10‰
- peste valoarea de 1.000.000 lei, la fiecare 1000 lei sau fracțiune, se încasează.	8‰

I. OBIECTE DE CORESPONDENȚĂ EXTERNĂ	
1. Scrisoare simplă:	
- până la 20 g	13.500
- între 21-50 g	22.900
- între 51-100 g	31.000
- între 101-250 g	63.300
- între 251-500 g	123.000
Maxim de greutate admis 2 kg	
2. Cărți poștale simple și ilustrate	8.700
II. IMPRIMATE	
- până la 20 g	6.400
- între 21-50 gr	10.400
- între 51-100 g	14.300
- între 101-250 g	27.000
- între 251-500 g	47.500
III. PACHETE MICI	
- până la 100 g	14.000
- între 101-250 g	27.000
- între 251-500 g	46.900
- între 501-1000 g	79.700
- între 1001-2000 g	112.500
Maxim de greutate admis 2 kg	

IV. NEFRANCAREA ȘI INSUFICIENȚA DE FRANCARE

Pentru corespondența nefrancată se încasează dublul unei scrisori simple externe de aceeași greutate prezentate în România.

PENSIILE ȘI ALTE CATEGORII DE VENITURI ALE POPULAȚIEI VOR FI INDEXATE

Guvernul a aprobat, în ședința de joi, indexarea pensiilor și a altor categorii de venituri ale populației pentru trimestrul trei al anului în curs. Astfel, au fost indexate pensiile ale căror cuantumuri sunt mai mici sau egale cu 5.079.198 lei, reprezentînd echivalentul în lei, la 31 august 2001, a unui punctaj mediu anual de trei puncte. Prin aplicarea acestei măsuri, pensia medie pentru pensionarii din sistemul public de pensii va crește de la 1.162.623 lei, valoare corespunzătoare lunii martie 2001, la 1.290.645 lei în luna septembrie 2001. În cazul pensionarilor proveniți din sistemul de asigurări sociale pentru agricultori, pensia medie în luna septembrie va fi de 286.902 lei față de 242.268 lei, cît era în luna martie 2001.

Pensia medie pentru limită de vîrstă (pentru un stagiu complet de cotizare) care reprezintă principala categorie de beneficiari din cadrul sistemului public de pensii, va ajunge la 1.816.548 lei în luna septembrie. Potrivit prevederilor Hotărîrii de Guvern, valoarea unui punct de pensie se actualizează prin indexare cu 4,1%. Valoarea actualizată a punctului de pensie este de 1.762.482 lei și nu include contribuția pentru asigurările sociale de sănătate.

Persoanele ale căror drepturi au fost deschise în anul 1998 și ale căror cuantumuri de pensie, cuvenite sau aflate în plată sunt mai mari decît cuantumul corespunzător punctajului mediu estimat la 31 august a.c. beneficiază de un cuantum al pensiei indexat cu un procent de 2 la sută.

Persoanele ale căror drepturi de pensie s-au deschis în perioada 1 ianuarie1999 - 31 martie 2001 și ale căror cuantumuri sunt mai mari decît cuantumul corespunzător punctajului mediu estimat la 31 august a.c. nu beneficiază de prevederile acestei Hotărîri. Cuantumurile prevăzute de această Hotărîre nu includ contribuția pentru asigurările sociale de sănătate. Începînd cu luna septembrie 2001 se indexează cu 3 la sută următoarele venituri ale populației: pensiile IOVR; indemnizația pentru incapacitate temporară de muncă, din a 91-a zi de concediu medical; indemnizația de maternitate, din a 91-a zi de concediu de maternitate; indemnizația pentru îngrijirea copilului bolnav, precum și cea pentru creșterea copilului pînă la împlinirea vîrstei de doi ani sau a copilului cu handicap pînă la împlinirea vîrstei de trei ani, din a 91-a zi de concediu medical, respectiv de concediu pentru creșterea copilului.

Indexarea indemnizației pentru incapacitate temporară de muncă și a celei de maternitate se aplică indemnizațiilor ale căror cuantumuri nu depășesc plafonul de trei ori salariul mediu brut pe economie, utilizat la fundamentarea bugetului de asigurări sociale de stat pe anul 2001, respectiv, 12.445.959 lei.

Începînd cu luna septembrie 2001 se indexează cu 2 la sută următoarele venituri ale populației: indemnizațiile lunare acordate pe baza Decretului Lege nr. 118/1990 privind acordarea unor drepturi persoanelor persecutate din motive politice de dictatura instaurată cu începere de la 6 martie 1945, precum și celor deportate în străinătate sau constituite în prizonieri; indemnizațiile și sporurile ce se acordă invalizilor, veteranilor și văduvelor de război în temeiul Legii 49/1991 privind acordarea de indemnizații și sporuri invalizilor veteranilor și văduvelor de război și al Legii 44/1994 privind veteranii de război, precum și unele drepturi ale invalizilor și văduvelor de război.

L-AM VĂZUT SÂNGERÂND PE MIHAI VITEAZUL!

Evocări

Am coborât astăzi în adâncurile inimii, patru veacuri de istorie. Și l-am văzut sângerând pe Mihai Viteazul! Avea capul retezat! Mă aflam în zorii zilei de 19 august 1601, când a fost asasinat mișelește, pe Câmpia Turzii, domnul Țării Românești, al Ardealului și al Țării Moldovei.

Citim, în cartea de istorie, că asasinatul a fost pus la cale prin mijloace perfide, de generalul Basta, după înfrângerea, la 13 august 1601, a armatei nobilimii imperiale, la Guráslău. Deci un general imperial aliat, care în loc să sprijine acțiunile militare ale domnului român împotriva turcilor, luptă împotriva lui Mihai, ca în final să devină chiar asasinul acestuia!

Omorul mișelesc venea după ce Domnul Mihai se încununase - în mai 1600 - cu cea mai mare ispravă în istoria poporului român, făcând prima Unire politică a celor trei țări românești sub o singură cârmuire, faptă covârșitoare, putându-se astfel intitula: „Din mila lui Dumnezeu, Io Mihail voievod domn a toată Țara Românească, al Ardealului și a toată Țara Moldovei!"

Am văzut cum Mihai Viteazul a fost asasinat în inima Ardealului, pe Câmpia Turzii, pe marea scenă a Transilvaniei - locul unde s-a născut poporul român, popor risipit apoi, în vitregia vremurilor, în toate punctele cardinale până la „Marea cea Mare"! Aici, în țara genezei, a descălecătorilor, a autenticității etnice, a supremației numerice, ca să folosim expresiile unuia dintre marii corifei ai Școlii ardelene - Samuil Micu - s-a petrecut perfidul asasinat!

Mai târziu, paharnicul Turturea i-a furat capul și l-a dus peste Munți, la Mănăstirea Dealu, unde sfetnicul Radu Buzescu, împreună cu soția și Preda l-au înmormântat cu cinstea de Domn și așezat pe mormânt o lespede pe care au gravat în limba română textul: **„Aici zace cinstitul și răposatul capul creștinului Mihail, Marele Voevod, ce au fost domn Țării Românești, Ardealului și Moldovei!"**

Acum, la comemorarea a patru sute de ani de la asasinarea mareului voievod al tuturor românilor, încercăm să ne vedem istoria în profunzimea faptelor și inimii, să privim atent harta României, încă neîmplinită în toate hotarele ei sfinte, să ne unim dorințele pe această scenă imensă, de o parte și cealaltă a Carpaților, să continuăm mai eficient reconstrucția începută după decembrie '89, cu speranța că se vor arăta, la orizontul acestui început de mileniu, vremuri mai bune pentru întreg neamul românesc!

EMIL ȘIMĂNDAN

MAGNATUL ERBAȘU REVENDICĂ PĂDURI LA CHISINDIA

Foto: ȘT. MATYAȘ

Printre cei care revendică mii de hectare de pădure se numără și cunoscutul magnat Mihai Erbașu, patronul echipei de baschet care îi poartă numele. Acesta, împreună cu alte patru persoane din familiile Bălănescu și Lungu, toți din București, au solicitat retrocedarea a nu mai puțin de 4.500 de hectare de pădure la Chisindia. După cum ne-a declarat dl. Ion Stan, primarul comunei Chisindia, Erbașu a moștenit păduri în mai multe zone ale țării, însă a preferat să revendice la Chisindia. Evident, cei cinci nu vor primi mai mult decât prevede Legea 1 modificată.

S. TODOCA

O STATUIE PENTRU PRIMARUL CICEU!

(Urmare din pagina 1)

La drept vorbind, dl. Ciceu nu este singurul răspunzător de așezarea domniei sale în scaunul de primar. Oricât de artist și de nemuritor ar fi, singur nu s-ar fi putut promova pe listele electorale, la alegerile locale de anul trecut. Domnia sa este omul PSD, fost PDSR, considerat ca fiind cel mai potrivit să păstorească frumoasa comună podgoreană. Ne gândim cu toată seriozitatea că pedeseriștii arădeni au optat în mod corect pentru dl. Ciceu fiindcă dânsul reprezintă chintesența politică a partidului în această localitate. El este cel mai bun dintre cei buni printre pedeseriștii locali...

Mai oficial, mai pe la colțuri, se poartă vorbe despre lipsa unor valori locale în acest partid puternic, practic cel mai puternic din România. Că în mod deliberat au fost (ar fi fost) îndepărtați de partid oamenii de valoare și ar fi fost menținute mediocrițăile pentru a fi dominate mai ușor. Este posibil ca în acest context dl. Ciceu să ajungă la un moment dat întâiul pedeserist din Covăsânț.

Spre consolarea PSD Arad, nici liberalii arădeni nu sunt mai avuți în valori politice locale. La numai câțiva kilometri de Covăsânț, PNL a avut un primar la fel de original ca și dl. Ciceu. Este vorba despre Eduard Cucoș, fostul primar al Păulișului, suspectat de furt repetat din buzunarul funcționarilor de la Primăria din comună și alergat zeci de kilometri de polițiști, asemeni unui borfaș ordinar. Dl. Cucoș s-a mai făcut cunoscut în județ și prin alte fapte de glorie politică. Astfel, în mandatul său, fostul secretar al Consiliului Local Păuliș, Berar, a reușit prin manevre „speciale" să pună mâna pe mai multe proprietăți funciare. Încălcând în repetate rânduri normele legale de concesiune a unor terenuri, fostul secretar Cristian Berar a reușit să-și atribuie sieși câteva parcele din intravilanul comunei Păuliș, fără ca fostul primar să-l controleze și să-l împiedice să-și facă de cap. De ce n-a intervenit fostul primar? Cumva pentru că vulpoiul de Berar îl șantaja? Să se fi ocupat primarul Cucoș cu șterpelitul din buzunarele colegilor și Berarul să-l fi depistat? Tot ce e posibil. Așa s-ar explica lipsa de reacție a primarului cu ocazia matrapazlâcurilor la care s-a dedat fostul secretar, până a fost dat afară din slujbă de fostul Prefect cederist al Aradului. Artist primarul Ciceu și alergat de polițiști, precum un tâlhar de codru, fostul primar Cucoș! Buni oameni, valoroși administratori comunali!

La fabuloasa biografie a d-lui Cucoș se mai adaugă încă o nemaipomenită lucrătură cu fondul funciar. Astfel, nu mai puțin de 400 de titluri de proprietate eliberate de faimosul tandem Cucoș - Berar va trebui anulate, fiind greșit întocmite. Cu atâtea treburi pe cap, mai și greșește primarul nostru, căci om este și dânsul. Și chiar atunci când își dorește statuie, primarul e tot om.

SOCIETĂȚILE COMERCIALE ÎȘI MAI POT MAJORA CAPITALUL SOCIAL PÂNĂ LA 26 AUGUST

Firmele din România mai au la dispoziție cîteva zile pentru îndeplinirea, la oficiile Registrului Comerțului, a formalităților de majorare a capitalului social, în caz contrar riscînd să fie lichidate sau dizolvate.

Lucia Topor, directorul Oficiului Național al Registrului Comerțului (ONRC), a declarat pentru MEDIAFAX că, pînă în prezent, în București dintr-un total de 168.236 societăți cu răspundere limitată (SRL) înmatriculate, un număr de 50.929 nu și-au majorat capitalul social, iar din totalul de 5.155 societăți comerciale pe acțiuni (SA) înmatriculate, nu și-au majorat capitalul social 662 de societăți.

La nivelul întregii țări, potrivit ultimelor date centralizate de Registrul Comerțului, pînă la 30 iunie, nu își majoraseră capitalul social un număr de 186.003 SRL și 2.521 societăți comerciale pe acțiuni, dintr-un total de 665.193 SRL, respectiv 26.399 SA, a menționat Lucia Topor. Societățile cu răspundere limitată trebuie să-și majoreze capitalul social la 2 milioane de lei, iar societățile pe acțiuni la 25 de milioane de lei.

"După 27 august, societățile care nu și-au majorat capitalul social sunt dizolvate de drept și intră în lichidare, conform prevederilor legii 314/2001, publicată în Monitorul Oficial la 26 iunie 2001", a precizat Lucia Topor.

Ea spune că după expirarea perioadei de 60 de zile de la publicarea legii în Monitorul Oficial, respectiv după 26 august, societățile în cauză nu vor mai putea desfășura alte activități decît cele strict prevăzute pentru operațiunile de lichidare, iar lichidarea trebuie să se încheie în termen de cel mult șase luni de la intrarea în vigoare a legii, adică pînă la 27 decembrie 2001.

Constatarea dizolvării societăților care nu îndeplinesc această formalitate pînă la termenul limită se va face prin încheiere a judecătorului delegat la registrul comerțului, la sesizarea camerelor de comerț și industrie teritoriale sau a statului, prin Ministerul Finanțelor Publice și organele sale teritoriale. Societățile în cauză pot formula recurs în termen de 15 zile de la data afișării încheierii judecătorului delegat. Tribunalul poate admite recursul în situațiile în care constată că respectiva societate a fost în imposibilitate de a se conforma dispozițiilor legale și îi poate acorda un termen de cel mult trei luni pentru completarea capitalului social. Dacă societatea nu-și va completa capitalul social în termenul acordat de tribunal, ea va fi dizolvată de drept și se va radia din oficiu din registrul comerțului.

PE AGRICULTORII CARE NU ÎNȚELEG REGULILE EXPLOATAȚIILOR AGRICOLE NU ÎI VA MAI SPRIJINI GUVERNUL

Guvernul nu îi va mai sprijini pe agricultorii care practică o activitate restrînsă și nu sunt capabili să se asocieze și să înțeleagă regulile exploatațiilor agricole, a afirmat ieri premierul Adrian Năstase. "Nu putem plăti la infinit lipsa de înțelepciune a unora dintre cei care nu vor să înțeleagă reguli elementare ale agriculturii de piață. Măsurile pe care le vom lua îi vor viza numai pe cei care doresc să colaboreze cu noi în realizarea unor exploatații eficiente", a spus Năstase. El a mai precizat că în perioada 1992-2000 efectivele de animale din toate speciile, din sectorul de stat și privat, a scăzut cu pînă la 66%, ceea ce a determinat creșterea nivelului importului de produse de carne, lapte, brînzeturi și a anunțat că în următoarele săptămîni se va urmări clarificarea programelor din domeniul agricol.

PILAT DIN... BUCUREȘTI

... Sau din Slobozia, locul de baștină al Pilatului român Ion-Iliescu. Pilat din Pont s-a spălat pe mâini și l-a dat spre judecată pe Iisus mulțimilor. Pilatul modern și contemporan Ion Iliescu se spală pe mâini în diverse cazuri și-i lasă pe alții să judece în locul lui.

În chestiunea cererii regelui Mihai referitoare la retrocedarea Peleșului și a altor foste domenii „proprii și personale", Ion Iliescu a făcut coada colac și nu și-a exprimat opinia. Îl înțeleg, el a deschis cutia Pandorei regale și acum nu o mai poate închide. Trebuie să recunoaștem buna intenție a lui Ion Iliescu, chiar dacă sub ea se ascund interese politice și chiar personale, în speță interese de imagine.

Așa după cum era de așteptat, PSD reacționează în chip comunist și Adrian Năstase, care din ce în ce mai des își dă în petec, vorbește de **„un anumit tip de proprietate privată"**. Când vom înțelege că proprietatea privată este de un singur fel și anume... proprietate privată, atunci vom putea începe să construim societatea capitalistă pe care o visăm. Cu toate elementele bune și rele pe care le are societatea capitalistă. Corolar al unei gândiri comuniste, proprietatea privată este văzută astăzi de mulți români ca un element negativ în societate. Cu acești oameni, dintre care mulți chiar conduc țara, va fi imposibil să gândim și să construim o societate capitalistă. Care s-a dovedit că e mult mai performantă decât ce am construit și am gândit noi în ultima jumătate de secol.

Ion Iliescu a făcut un mic pas în recunoașterea proprietății. Al doilea pas, mai mare și evident mai riscant pentru electoratul său proletar, nu-l mai poate face. Dacă l-ar face, n-ar mai fi Ion Iliescu. Fuga de privatizare a actualului regim (Sidexul este un exemplu aproape singular) este o dovadă certă că proprietatea privată încă îi sperie de moarte pe foștii comuniști ai partidului de guvernământ. Proprietatea privată este bună numai când este a lor. Când este vorba de proprietatea altora, mai vorbim.

Ion Iliescu s-a mai spălat pe mâini și de Miron Cozma, deși, constituțional, el ar trebui să-l gratieze pe insurgentul din Valea Jiului. Îl înțeleg și de data asta pe Pilat din București. Miron Cozma i-a făcut multe servicii lui Ion Iliescu. L-a salvat de „golani" în 13-15 iunie, l-a scăpat de incomodul Petre Roman în 25-27 septembrie. Mai mult, în ianuarie '99, M. Cozma a dat o serioasă lovitură regimului trecut demonstrând neputința guvernanților de atunci. Spre bucuria secretă a lui Ion Iliescu. Numai că, în ciuda atâtor obligații pe care le are față de M. Cozma, Ion Iliescu a înțeles că a-l elibera pe acesta ar presupune un act necugetat din partea lui. În primul rând pentru că și-ar ridica în cap justiția, opoziția și toată lumea care gândește liber și democratic. M. Cozma a fost timp de 10 ani infractorul numărul unu al României, care a creat un stat în stat și legi doar pentru Valea Jiului, unde el era stăpân de drept și de fapt. Și nu se știe dacă acesta, odată eliberat, nu ar recidiva procedând ca înainte, înfruntând organele statului și puterea de drept. Numai de un asemenea element turbulent nu ar avea nevoie Ion Iliescu.

De aceea, s-a spălat pe mâini, aruncând pisica moartă în ograda Consiliului Superior al Magistraturii, unde, de fapt, nu era locul ei. Orice subterfugiu ar încerca președintele Ion Iliescu, până la urmă pisica moartă va reveni în ograda sa. Și va trebui s-o rezolve într-un fel sau în altul.

Întrebarea este de ce în ultima vreme Ion Iliescu fuge de răspundere și le aruncă altora responsabilitățile prezidențiale? A obosit președintele sau crede el că este acest mod de a proceda o diplomație descoperită la bătrânețe? Dincolo de orice speculație, ezitările și bâlbâielile prezidențiale se înmulțesc cu fiecare zi și acesta nu este un semn bun pentru fermitatea de care ar trebui să dea dovadă președintele în vremurile de restriște pe care le traversează țara.

Și totuși, a obosit președintele și trage pe dreapta?

I. IERCAN

Un legionar despre mișcarea legionară:

„O ȘCOALĂ CREȘTINĂ, ROMÂNEASCĂ"

Interviu cu dl. NECULAE PURCĂREA, fost deținut politic

– D-le Purcărea, vă rog să vă prezentați pentru cititorii ziarului „Adevărul"

– Sunt Neculae Purcărea din Șcheii Brașovului. Am 78 de ani, din care 18 i-am petrecut în pușcăriile comuniste.

– De ce?

– Pentru că eram legionar. Am început în 1942, cu frățiile de cruce. După aceea, având dosar, eram de fiecare dată primul pe listă când era vorba de arestări.

– Ce a însemnat, în opinia dumneavoastră, mișcarea legionară?

– Prea puțini știu ce a însemnat mișcarea legionară. Vechiul regim a avut grijă să o prezinte ca pe o mișcare criminală, teroristă și așa mai departe. De fapt, a fost o școală românească, având la bază concepția creștină și, pe plan orizontal, material, un patriotism care se punea în totalitate în slujba neamului.

– Vorbiți despre întreaga perioadă de manifestare? Care a fost mai reprezentativ, Corneliu Zelea Codreanu sau Horia Sima?

– Noi nu punem în discuție problema personalităților. Fiecare și-a adus contribuția lui. Codreanu a fost întemeietorul, a fost omul care a conceput, a gândit. Horia Sima a preluat, ca orice comandant militar, conducerea pe plan organizatoric. În jurul lui s-au înjghebat unități, s-a adunat majoritatea celor care credeau în destinul acestei mișcări. Ceea ce ne leagă pe noi, poate nu este omul, pentru că omul este trecător, ci ne leagă ideea, concepția aceasta despre lume și viață, pe care am îmbrățișat-o și încercăm s-o perpetuăm trăind-o.

– Care este aceasta?

– Pe vertical, este credința în Dumnezeu, cu toate cele ce decurg din aceasta. Adică, lângă biserică, lângă linia ei morală, pentru că, înainte de toate, ceea ce vrea mișcarea este crearea unui om cu frica lui Dumnezeu, cinstit, un om adevărat. Pe plan orizontal, dragostea noastră și dăruirea în tot ceea ce facem pentru țara în care trăim.

– Totuși, cum se împacă ideea de credință în Dumnezeu cu asasinatele?

– Este întrebarea care se pune ca un leit-motiv. Sigur, privită prin prisma creștină, crima este crimă. Nu am voie eu, ca om, să iau viața cuiva, pentru că nu eu i-am dat-o. Aceasta este concepția creștină. Este foarte greu de justificat ceea ce s-a făcut, dar atunci când este vorba despre dispariția unui neam sau dispariția unui individ, alegi dispariția individului. Când te duci la război, este tot crimă, nu? Numai că, te duci în numele neamului pe care îl reprezinți, al entității pe care o reprezinți. David, câți a omorât? Și totuși, este David și are locul lui, pe care nu i-l poate lua nimeni. Așa a fost și cu mișcarea, au fost câteva care s-au făcut și au avut justificarea lor. Un lucru, însă, trebuie știut: în orice organism este o tinerețe, o maturitate și bătrânețea. Adolescența la noi s-a manifestat prin formele acelea. A venit perioada de maturitate, când toate s-au stabilizat, s-au sedimentat și s-a ajuns la această gândire că, peste orice tendință, dacă nu ești alături de Dumnezeu și de neam nu realizezi nimic, nu reprezinți nimic.

– Neamul, țara... Cuvinte care apar mereu în discursul foștilor legionari. Ce credeți, trebuie sau nu trebuie ca acest neam, această țară, să se integreze în structurile europene?

– În actuala conjunctură politică, economică, integrarea este necesară. Numai că, este necesară o Europă a națiunilor cum spunea De Gaulle. Deja intrăm pe un teren mai spinos. Nu noi, dar poate nemții, poate francezii sau alții se vor răzvrăti, pentru a nu-și pierde identitatea. A început deja să se pună această problemă odată cu producerea globalizării. Europa nu este o Americă, este un teren cultivat cu tradiții, cu specificul fiecăruia. America a fost un teren necultivat pe care fiecare a aruncat câte o sămânță și a ieșit un haloimăs.

– Ca fost legionar, vă simțiți urmărit de către SRI?

– Nu știu dacă sunt urmărit, dar realmente ignor SRI-ul, pentru că nu cred că prin ceea ce facem încălcăm în vreun fel sau altul Constituția și legile țării. În ciuda a ceea ce se spune, noi nu am avut manifestări antisemite, șovine, xenofobe etc. Nu avem nimic cu străinii, cu evreii sau cu alte nații. La noi nu a existat o problemă de antisemitism. Antisemitismul mișcării este de factură economică, nu rasială. A fost prost înțeles și speculat de către evrei. Dacă s-ar lucra cu cărțile pe față, atunci multe lucruri ar ieși la iveală.

SIMION TODOCA

Politica la țară

„VINDE ȘI NĂDRAGII DE PE TINE!..."

Pavel Neagu, 80 ani, pensionar, Cuied

– Cum se vede lumea la 80 de ani?

– Ca să spun drept, orice cuvânt îl înțelegi în mai multe feluri. Nu putem spune că-i rău, dar nu putem spune nici că-i bine.

– Ce ziceți de felul cum e condusă țara?

– N-aș vrea să spun un cuvânt greu.

– Spuneți-l!

– Sunt un fel de escroci. În 11 ani de când conduc ei, că tot ăștia conduc și înainte cu Constantinescu, tot ăia au condus, tot escrocii, n-au găsit calea încotro să meargă țara? Dar ei au găsit calea să meargă în alte țări să chefuiască?

– Așa merg politicienii și în alte țări. Așa trebuie.

– Bine. În al doilea rând: de ce își bat joc de noi, de țărani? Cum vor ei. Bătaie de joc.

– De ce spuneți treaba asta?

– Ne-au luat plugul, grapa, calul, boii. Și ce ne-au dat acuma, când au venit ei?

– Pământul.

– Au zis: du-te la pământ! Dar l-au dat? Nu l-au dat. Fiecare s-a dus cam unde a avut, dar nimeni n-a venit să spună: ăsta-i pământul tău. N-am titlu de proprietate. Cum dau eu pământul la urmași? Stabilesc prețul la grâu cum vor ei. Cui dau eu grâul? Ce-am face dacă n-am avea oleacă de pensie? Pruncii mei și-au vândut și inelul de căsătorie și lănțișorul de la grumaz ca să cumpere tractor și combină. Ca să putem lucra pământul. Apoi, au învățat tineretul să nu mai lucreze. Tineretul vrea în tabără la mare și la distracție. Tot noi să lucrăm, ăștia bătrânii? Eu să le dau să mănânce? Ei zic: mosule, am și eu dreptul la viață! Eu ce să le zic: au dreptul la viață, că și eu am dreptul, chiar dacă-s bătrân, dar eu le zic că au dreptul și să muncească. Lor nu le trebuie dreptul ăsta.

Și apoi, cu ce să lucrăm pământul?

– Cu mașinile agricole.

– De unde? Cu caii și boii, poate!

– Iar ne întoarcem la boi?

– Dacă nu avem altceva...

– Merită să lucrezi pământul?

– De ce să nu se merite? Numai că nu suntem plătiți. Noi am făcut mare efort și am avut mare ambiție să ne luăm tractor, combină, mașină de semănat porumb. Nu se poate altfel. I-am spus la ginere: Vinde și nădragii de pe tine, în chiloți să rămâi, dar să ne cumpărăm ce trebuie și să nu ne rugăm de altul. Mai e ceva. Întrebarea: cine ar trebui să câștige? Cel ce lucrează sau cel ce face comerț?

– Eu zic că amândoi.

– Da, dar primul ar trebui să câștige cel ce asudă, nu cel ce face speculă, comerciantul. Să câștige și comerciantul, dar țăranul de ce să nu câștige?

I. IERCAN
Foto: ȘT. MATYAȘ

La Bulci, Căpâlnaș, Scânteia, Sebiș și Pâncota

ÎNCĂ NU SE MANIFESTĂ „SINDROMUL REVENDICĂRILOR"

În județ sunt mai multe clădiri (castele, conace etc.) susceptibile de a fi revendicate. Despre situația unora dintre ele, ne-am interesat la primăriile respective. (Reamintim că termenul în care se poate cere retrocedarea clădirilor naționalizate s-a prelungit cu trei luni, perioadă în care situația se poate schimba).

• ***Spitalul Bulci***

Aparține de Primăria Bata. După cum ne-a declarat secretarul Primăriei Bata, spitalul nu a fost revendicat încă de către nimeni și nu sunt indicii că ar putea fi revendicat în termen.

• ***Spitalul Căpâlnaș***

Aparține de Primăria Birchiș. După cum ne-a informat d-l Gheorghe Avramescu, contabilul - șef al spitalului, acum trei ani clădirea a fost revendicată de către un domn Oprescu, din București, farmacist. A cerut retrocedarea în virtutea unui testament al lui Eugen Teleki, fiul Ecaterinei Teleki, prin care mama d-lui Oprescu era desemnată ca moștenitoare. Între timp, se pare că Oprescu a renunțat la moștenire.

• ***Primăria Pâncota***

După știința d-lui primar Iosif Retter, nu o va revendica nimeni.

• ***Radio 21 Sebiș***

După cum ne-a informat secretara Primăriei Sebiș, Otilia Sabău, clădirea în care funcționează Radio 21 Sebiș a aparținut unei oarecare familii Welheim și până în prezent nu a fost revendicată. În aceeași clădire funcționează și Biblioteca Orășenească Sebiș.

• ***IAS Scânteia***

Castelul de la IAS Scânteia aparține de Primăria Șimand. După câte se știe, a aparținut unui maghiar, pe nume Kințik, ai cărui copii, un băiat și o fată au decedat înaintea decesului tatălui. Deocamdată, castelul nu a fost revendicat.

Tot la Șimand, a fost revendicată ferma Takacs, de către moștenitorii acestuia, care locuiesc la Budapesta.

SIMION TODOCA

MĂNĂSTIREA HODOȘ - BODROG, UN REPER ISTORIC ȘI SPIRITUAL AL ARADULUI

Unii vin aici pentru a-și uni destinele, alții pentru a-și plânge păcatele și a-și găsi liniștea sufletească. E un loc binecuvântat de Dumnezeu pe care cei mai mulți ărădeni îl cunosc sau, cel puțin au auzit de el: „Mănăstirea Hodoș-Bodrog".

O istorie zbuciumată...

La 12 km de Arad, pe drumul spre Periam în vecinătatea localității Bodrog este așezată această mănăstire, considerată ca cea mai veche din țară. *Legenda spune că a luat ființă în urma descoperirii unei icoane a Maicii Domnului cu Pruncul Isus pe aceste locuri. Un taur din turma unui păstor a scos cu coarnele dintr-o movilă de pământ această icoană, iar credincioșii au construit o bisericuță.* Acesta a fost începutul și de aici și denumirea de *„Hodoș"* (cuvânt slav ce însemna „sărbătoresc", „maiestuos"), care se spune că ar fi fost *numele taurului.*

Prima atestare documentară cunoscută, datează din 1177 dar potrivit unor descoperiri arheologice, se pare că pe aceste meleaguri au fost așezări monahale cu mult mai devreme. Istoria mănăstirii este destul de zbuciumată: a suportat invazia tătarilor, invazia turcească și mai târziu amenințarea habsburgică. Istețimea și diplomația stareților vremii au făcut însă ca locul acesta să-și păstreze menirea.

Ștampa de pe latura de sud a turnului clopotniță, reprezentând doi ostași care în vârful lanciei au câte un cap de turc, este o mărturie a rezistenței depuse împotriva turcilor.

... plină de legende

Mulți dintre credincioșii ce vin în pelerinaj aici se opresc la zidul vechii bisericuțe să asculte inima unui călugăr. Legenda spune că aici s-a retras un tânăr pentru a se călugări. La câtăva vreme de la instalarea lui la mănăstire a venit să-l vizitèze mama. Refuzul său de

a-i vorbi și de a o vedea, a atras asupra lui blestemul părintesc: „pământul să nu-ți primească trupul". La moartea sa nu a fost îngropat în pământ ci s-a făcut un sarcofag - se spune că și astăzi inima lui se aude bătând în zidul vechii bisericuțe. Unii zic că o aud, pentru alții însă zidul rămâne tăcut. În locul respectiv e zidită o inimă de piatră, ca simbol al acestei legende.

ÎN ZI DE PRAZNIC - LĂCAȘ DE PELERINAJ

An de an, în zilele praznicului „Adormirii Maicii Domnului" sau la sărbătoarea Învierii sute de pelerini se strâng aici pentru a petrece o zi sau două în liniștea mănăstirii. Vin foarte mulți ărădeni dar și credincioși din alte județe (Cluj, Timiș, Hunedoara, Bistrița Năsăud, Bihor) așa încât curtea lăcașului devine neîncăpătoare. Pe întreg parcursul zilei preoții oficiază slujbe, fac spovedanii, stau de vorbă cu credincioșii.

Drumul Crucii

Un moment mult așteptat de pelerini este procesiunea cunoscută ca Drumul Crucii. Această tradiție este îndătinată la Mănăstirea Hodoș-Bodrog de aproape un secol. Creștinii parcurg drumul străjuit de 12 stâlpi, fiecare cu imagini ce evocă suferințele lui Hristos pe drumul Golgotei. La fiecare popas se rostește o pericopă evanghelică, o rugăciune și o cântare. Este un moment solemn în care pelerinii își reamintesc suferințele lui Hristos, încearcă să înțeleagă mai bine drama Golgotei.

„Aici ne găsim liniștea"

Spuneau **Aurica Șuticău** (venită aici cu șase membrii din familie) și **Grătinuc Elisabeta** (însoțită doar de nepotul Iliuță). Ajunse la bătrânețe, deplasarea în plină vară (chiar dacă cu autobuzul) presupunea un efort pe care cele două bătrâne au decis să-l facă pentru că, cum spuneau ele „La vremea tinereții nu aveam vreme sau nu ne-am făcut pentru asemena lucruri. Bătrânii vin că știu ce înseamnă ruga la Dumnnezeu". Necazurile și grijile vieții de zi cu zi le-au „lăsat acasă pentru că aici nu e nevoie de ele" - aveau sufletul deschis pentru a primi binecuvântarea Celui de Sus.

„E și o mică excursie"

Pentru cei mai tineri, un drum la mănăstire avea și rezonanța unei posibile distracții, mișcare, aer curat și puțină credință. Ca un veritabil excursionist, cu cortul întins în fața mănăstirii, din **Curtici** a venit **Ispravnic Gheorghe**, cu copiii, mătușile și părinții. Cei vârstnici erau pierduți în mulțimea din curte, se grăbiseră să-și găsească un loc în față pentru a asista la slujbă, în timp ce copiii se jucau în cort, supravegheați de tatăl lor.

Slujba oficiată în Paraclisul de vară

◆◆◆

Încă din dimineața zilei premergătoare praznicului „Adormirii Maicii Domnului" curtea mănăstirii începea, încet, încet să se umple de pelerini. După-amiaza nu mai era loc decât să treci pe alei. Pături întinse, scaune, băncuțe și foarte multă lume - câteva grupuri cântau cântece liturgice, unii se rugau în tăcere ,în biserică preoții ascultau spovedania celor ce doreau să întâmpine sărbătoarea cu sufletul curat.

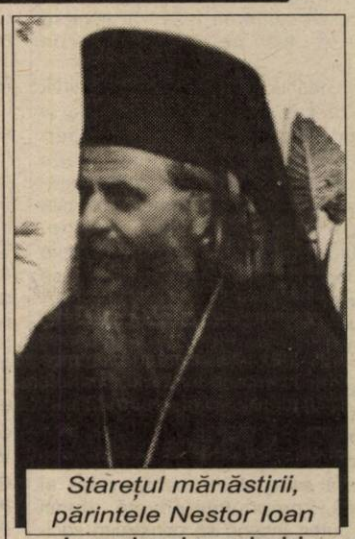

Starețul mănăstirii, părintele Nestor Ioan

„I-am adus și pe cei mici - e o excursie, dar vreau să îi și învăț cu cele sfinte". În familia Ispravnic pelerinajul în zilele de sărbătoare reprezintă o tradiție pe care vor să o transmită și copiilor, chiar dacă în restul anului cei mai tineri nu se duc pe la biserică. „Stau aici (n.r. lângă cort) și ascult slujba, mă liniștesc sufletește, e foarte frumos."

Tot împreună cu copiii era și d-na **Lidia Cucu**, din **Cicir**. Veniseră cu mașina în care au și dormit peste noapte. Disconfortul nu reprezintă însă un impediment serios, dimpotrivă, copiii sunt bucuroși de schimbarea de cadru, iar pentru mamă **„bucuria de a mă plimba dis-de-dimineață, când toată lumea doarme, printre florile din mănăstire, mă face să uit de toată oboseala."**

◆◆◆

Până la următorul praznic aici vor veni mai mult turiștii, atrași de frumusețea locului și de istoria lui dar vor veni și credincioșii din împrejurimi pentru sfaturi, slujbe de maslu sau doar pentru un mic repaus. Cei care vor să stea mai mult pot locui în chiliile speciale pregătite pentru musafirii mănăstirii. Ospitalitatea călugărilor, **a starețului Nestor Iovan**, îți crează impresia că locul acesta este un al doilea „acasă", cel puțin pentru suflet.

Edificiile Mănăstirii

Biserica Mănăstirii cu hramul „Intrarea în Biserică a Maicii Domnului" datează din a doua jumătate a secolului al XIV-lea, din jurul anului 1370, fiind construită în stilul bizantin, triconic. Din aceeași perioadă datează și turnul clopotniță, zidit din cărămidă și restaurat în 1904.

Mult mai târziu, în 1935 în partea de răsărit a curții s-a construit un **paraclis de vară** cu hramul „Adormirii Maicii Domnului" unde se oficiază slujbele divine la Hram, la praznice, în dumineci și sărbători, atunci când numărul credincioșilor este prea mare ca să încapă în biserică. Sub acest paraclis, la demisol a fost amenajată **„Cripta Episcopală"** unde-și dorm somnul de veci episcopii Aradului: Iosif Goldiș, Grigore Comșa, Andrei Maghieru, Visarion Aștileanu și câțiva dintre stareți.

Biserica nouă s-a construit după 1989 cu binecuvântarea Prea Sfințitului Părinte Episcop Timotei al Aradului. În septembrie 1997 a fost oficiată slujba de sfințire a acestui nou lăcaș. Clădirile adiacente datează conform presupunerilor istoricilor, din secolul al VII-lea. Pe parcursul anilor acestea au fost modificate, li s-au adăugat altele...

* * *

Astăzi mănăstirea are o frumoasă gospodărie. Cei 30 de viețuitori (ieromonahi, ierodiaconi, monahi, rasofori și frați) respectă rânduiala vieții de obște, conducându-se după principiul „ora et labora", adică „roagă-te și muncește". După programul slujbelor, călugării se ocupă cu bucătăria, agricultura, stupărit, animale, curățenie, croitorie.

„DACĂ VREI SĂ INTRI ÎN VIAȚĂ, PĂZEȘTE PORUNCILE"

Când vorbim despre viață, mergem cu gândul la acea perioadă de timp în care fiecare își poartă șirul anilor - mai mulți sau mai puțini, mai fericiți ori mai triști - aici pe pământ, dar niciodată, sau poate de prea puține ori suntem înclinați să acceptăm și ideea conform căreia poți fi viu cu trupul, însă sufletul să fie mort. Aceasta se întâmplă cel mai adesea datorită neputinței - ori poate ne-dorinței - de a ne aprecia adevărata valoare morală, adevărata noastră disponibilitate pentru alții și pentru Altul - Dumnezeu.

Așezat într-o stare de fericire, bunăstare în raiul din Eden, omul avea de păzit o singură poruncă dumnezeiască, aceea de a nu mânca din pomul cunoștinței binelui și răului, pentru că altfel „în ziua când va (vei) mânca din el, va (vei) muri negreșit" (Facere 2, 17). Adam și Eva nu au ascultat și - știm cu toții - au atras asupra urmașilor și asupra firii înconjurătoare tot șirul de neajunsuri care au culminat cu moartea. N-au murit, trupește vorbind, dar din punct de vedere spiritual ei au murit în clipa săvârșirii păcatului neascultării, în clipa călcării poruncii dată lor de către Dumnezeu. Or, această moarte sufletească este cu atât mai evidentă cu cât paginile Sfintei Scripturi abundă în a ne atrage atenția asupra faptului că fiecare păcat al omului este în măsură să „atenteze" la viața omului privită în ansamblul ei, căutând a vedea nu doar biologicul din om, ci și spiritualul, duhovnicescul, care trebuie să fie cel puțin la fel de sănătos.

De aceea Mântuitorul ne avertizează, pe fiecare în parte și pe toți deopotrivă, că pentru a trăi, pentru a fi vii cu adevărat, avem nevoie de Credință-adevărată în El, de Împărtășire cu El pentru ca, prin Harul Sfântului Duh, El să trăiască în noi (Galateni 2, 20). O asemenea viață a omului ar fi, de fapt, una în care învățătura și poruncile, îndemnurile Celui de care ar trebui să ascultăm cu toții, ar fi primite, însușite și dătătoare de roade.

Cu toții dorim ca lumea, în general, să arate altfel, să fie mai bună, mai frumoasă, să se simtă respirația proaspătă a unei primăveri care să nu se mai sfârșească niciodată. Cu siguranță acest lucru este în putința noastră prin contribuția pe care fiecare și-o poate aduce la îmbunătățirea condițiilor de viață - socială, religios-morală - ale membrilor comunității pentru ca împlinind cuvântul Scripturii să intrăm în viață și să trăim cu adevărat, fără să ne mai amăgim pe noi și pe alții de acest lucru.

Pr. MIRCEA BUPTE

Pagină realizată de
MONICA ARDELEAN
Foto: AL. MARIANUȚ

MOARE MARCA, VINE EURO. CE NE FACEM?

„Ziua E," adică ziua euro, eveniment monetar fără precedent, marchează apariția în „carne și oase" a monedei unice europene: euro va veni peste 5 luni. Zona euro (Euroland) va avea 304 milioane de locuitori din 12 țări (Germania, Franța, Italia, Olanda, Belgia, Luxemburg, Spania, Portugalia, Irlanda, Austria, Finlanda și Grecia). De la 1 martie 2002 ei vor avea în buzunare o monedă unică. Țările din Euroland reprezintă peste 20% din producția mondială și cam tot atât din comerțul internațional.

Mărcile germane, francii francezi, lirile italiene, drahmele grecești și celelalte ce formează „coșul euro" vor dispărea peste cinci luni și din conturile sau buzunarele românilor. Data limită legală de încetare a puterii circulatorie a fiecărei monede naționale este stabilită după un grafic convenit de fiecare stat membru în UE.

În Germania marca va înceta să circule în noaptea de Revelion, 31 decembrie 2001. Vor urma celelalte state până la termenul final de convensie, 28 februarie 2002. Între cele două date va exista o scurtă perioadă de circulație decală: marcă și euro. După 28 februarie, marca nu va fi acceptată la plăți.

Țara	Data limită de încetare a puterii circulatorii a monedei naționale	Schimb la bancă până la
Germania	31.12.2001	28.02.2002
Irlanda	9.02.2002	neprecizat
Franța	17.02.2002	30 iunie (și Spania)
Austria, Belgia, Finlanda, Grecia, Italia Portugalia, Luxemburg, Spania, Grecia	28.02.2002	31.12.2002 (Belgia - Luxemburg). necomunicat verbal

1 EURO € egal:

Germania	1,95583 DEM
Grecia	340,750 GRD
Austria	13,7603 ATS
Irlanda	0,787564 IEP
Belgia	40,3399 BEF
Italia	1936,27 ITL
Spania	166,386 ESP
Luxemburg	40,3399 LUF
Finlanda	5,94573 FIM
Olanda	2,20371 NLG
Franța	6,55957
Portugalia	200,482 PTE

Schimbarea banilor din moneda națională în euro se va face doar prin bănci, la o rată de schimb fixă față de moneda unică.

Operațiunea de conversie va afecta, desigur, și România. Mai mult de 35 de miliarde de mărci germane se găsesc în circulație în estul Europei, inclusiv România. Băncile românești și-au estimat necesarul de cash în Euro având în vedere rulajul lor. Necunoscuta o reprezintă, însă banii de la saltea și cei negri, rulați în afara sistemului bancar. Se apreciază că în România extra-bancar - se vehiculează între unu și două miliarde de dolari. Aproape 30 la sută din această sumă o reprezintă marca germană. Majoritatea se află în Transilvania întrucât aici aproape toate afacerile se derulează în mărci germane. Tonele de monede și bancnote euro vor fi comandate de la băncile corespondente din zona euro. Banii cash vor ajunge în tezaure cu avionul, în condiții de securitate maximă, conform unor grafice top secret.

În cele 12 țări din Euroland vor circula în perioada septembrie 2001 și martie 2002, circa 14 miliarde de bilete de bancă cu o valoare totală de 624 miliarde și 50 miliarde monede (240.000 tone) în valoare de 16 miliarde euro. Costul operațiunii este evaluat la 20-50 miliarde euro.

Bancnotele Euro

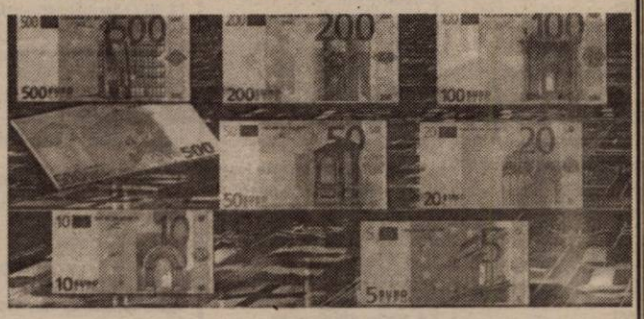

Șapte tipuri de bancnote vor fi introduse în cele 12 țări din zona euro. Pe partea din față, bancnotele au reprezentarea unor ferestre înconjurate cu 12 steluțe și în colțul stâng sus, steagul UE. Valoarea nominală a bancnotelor este de 5, 10, 20, 50, 100, 200 și 500 euro. Numele monedei apare scris în alfabetul latin și în cel grecesc (EYRO). Alături de steagul UE apar inițialele Băncii Centrale Europene în cinci limbi (BCE, ECB, EZB, EKT, EKP).

Monedele EURO

Diferite ca mărime și culoare, cele 8 monede vor avea valori de 1, 2, 5, 10, 20 și 50 cenți, un euro și doi euro. Un euro are 100 de cenți. Marginile mondedelor sunt reliefate pentru a putea fi utilizate de nevăzători.

CE FACEM CU MĂRCILE?

De anul viitor puterea de circulație a mărcii germane va înceta. Până la sfârșitul acestui an ea poate fi schimbată contra altei monede (din afara zonei euro) la casele de schimb valutar. În prezent, datorită cererii crescute de dolari paritatea DM/$ este de aproximativ 2,20, cu șase procente peste cea oficială. Lumea încearcă să scape de mărci.

Băncile comerciale au început deja să anunțe efectuarea conversiei din monedele IN (cele din „coșul euro") în euro. Cash-ul efectiv se va schimba după **1 ianuarie 2002**. Populația are posibilitatea să schimbe mărcile în euro la paritatea fixă stabilită de Banca Centrală Europeană. Conversia în euro va fi gratuită, însă la retragerea euro în numerar se va plăti un comision între 0,3 și 1 la sută.

BCR - Eugen Cristea, director: „De la 1 ianuarie euro va intra fizic în circulație. Noi am afișat modalitățile cu care efectuăm conversia în euro. Se pot deschide fie depozite bancare, fie un cont la vedere. Pentru depozite suma minimă este de echivalent 1000 de dolari ori 2000 DM."

Banca Agricolă - Siegfrid Bălășescu, director: „Toate valutele le transformăm în euro fără comision. În acest scop, trebuie deschise fie depozite pe termen, fie conturi la vedere. Până la 1 ianuarie valutele se transferă scriptic, non-cash, în euro. De la 1 ianuarie, schimbarea se poate face și fizic, până în 28 februarie (mărcile germane)."

Banca Transilvania - Marcelina Pintiliescu, referent: În vederea transformării valutelor în euro se pot înființa fie depozite la termen (min. 500 $ în echivalent) ori un cont la vedere (min. 300 $ în echivalent) și o taxă de 20.000 lei. Transformarea în euro se face la paritatea fixă, cu un comision de ridicare de 0,5% sau minim 2 $ la cursul zilei, dar de la 1 ianuarie probabil comisionul va crește."

Cardine-West Bank oferă posibilitatea efectuării de schimb valutar fără comision (din valutele țărilor participante la moneda unică europeană în Euro) la paritățile stabilite de Banca Centrală Europeană la 31 decembrie 1998, cu condiția constituirii de depozite la termen. La depozite oferă 5% dobândă/an, dacă depozitele sunt constituite până la 30 septembrie a. c., cu scadența 03 ianaurie 2002. Suma minimă pentru aceste depozite este de 500 euro pentru persoane fizice și 5000 Euro pentru persoane juridice. Comision de ridicare în numerar 0,30% la scadență. Cash Euro va fi asigurat începând cu 03.01.2002.

CEC - director adj. Norica Stroia: „Nu avem nici o consecință, ca instituție, ca urmare a trecerii la sistemul euro. Noi nu efectuăm decât operațiuni în monedă națională, nu în valută.

B. R. D.: Schimbul în euro se efectuează tot fără comision. Suma minimă pentru constituirea unui depozit pe termen este de 978 DM, cu dobânzi de 2,20, 2,30 ori 2,40 pe 30, 90 sau 180 de zile. Pentru un cont la vedere sunt necesare 783 DM, cu dobândă de 1 la sută. Comisionul de ridicare la depozit - 0,50% și la cont 1,5%.

Banc Post, director Leontin Chiș: Putem oferi clienților care dispun de sume mici certificate de depozit în sume fixe de 200, 1000 ori 2000 DM. Dacă doresc un cont bancar pot să-l deschidă, dar suma minimă pentru unul la vedere este de 500 $ în echivalent sau, la termen, 1000 $. Conturile sunt purtătoare de dobânzi."

Așadar, **arădenii care au strâns niște mărci și nu știu ce să facă cu ele au trei posibilități: să le cheltuiască, dacă suma e mică, să le schimbe în dolari ori să-și deschidă la una dintre bănci un cont sau depozit și în 3 ianuarie și-ar putea băga în buzunar niște euro nou-nouțe plus ceva dobânzi.**

DORU SAVA
Foto: ONORIU FELEA

Documentar arădean privind preluarea guvernării

O „CARTE ALBĂ" CU PAGINI ÎNTUNECATE (III)

Perioada 1996-2000 - perioadă care face obiectul documentarului județului Arad privind „Cartea albă" a preluării guvernării - a avut o influență nefastă și asupra bugetelor locale, a evoluției și stării patrimoniului județelor, orașelor și comunelor. Practic, în acești ani bugetele locale, tot mai puțin sprijinite de la bugetul statului pe seama unei pretinse „descentralizări", au restrâns sub orice limită finanțările pentru dezvoltarea și modernizarea patrimoniului local, în special a infrastructurii serviciilor publice de interes general. Se poate argumenta această constatare cu următoarele...

Date comparative, utilități nesemnificative

În anul 1996, volumul total al investițiilor realizate cu alocații de la bugetele locale (completate cu transferuri din bugetul de stat) a totalizat 28 miliarde lei, ceea ce în prețurile curente ale anului 2000 echivalau cu 219 miliarde lei. În anul final al perioadei, s-au realizat investiții locale de 126 miliarde lei, ceea ce înseamnă o descreștere în cifre comparabile cu 43% față de începutul mandatului. Și mai elocventă este însă compararea realizărilor de investiții în structură fizică, pe tipuri de utilități.

Astfel, în perioada 1992-1996 s-au introdus rețele de gaze naturale în 10 localități, cu o lungime totală a conductelor de distribuție de 213 km; în următorii patru ani - rod al politicii coaliției de a „întări" autonomia locală - s-au continuat astfel de investiții în patru localități, lungimea rețelei fiind de numai 73 km (34,3%).

Rețeaua de apă potabilă totaliza în 1996, 1137 km din care 467 km executați în perioada 1992-1996 (locul 9 pe țară) și distribuia 52,1 mil. m.c. apă; în anul 2000 volumul de apă distribuită este în scădere, iar lungimea rețelei pusă în funcțiune în cei patru ani este de 2,5 ori mai mică (188 km). O evoluție similară, cu realizări nesemnificative sau chiar în regres, au înregistrat și alte servicii publice de interes județean și local, fapt confirmat de: scăderea locului județului după indicativul drumuri modernizate; scăderea capacității de cazare turistică în funcțiune (cu 23%), scăderea numărului de paturi în spitale (de la 3820 la 3720), a numărului de medici (de la 842 la 812), scăderea numărului de apartamente puse în funcțiune (de la 747 la 153).

Involuții economice, creșteri ale ratei sărăciei

Pe fondul acestor involuții s-a înregistrat o continuă deteriorare a nivelului de trai pentru majoritatea locuitorilor. Datele statistice privind bugetele de familie se centralizează și se prelucrează la nivelul țării, eșantioanele stabilite în județ fiind reprezentative doar pe plan național. Cu toate acestea se pot face aprecieri și asupra indicatorilor care caracterizează evoluția calității vieții, în primul rând a puterii de cumpărare a salariului, exprimat ca raport între indicii de creștere a salariilor medii nete și prețurilor de consum, care a scăzut de la 72,3% în anul 1996 la 58,6% în anul 2000. În aceași proporție a scăzut și puterea de cumpărare a pensiilor, dar numărul mediu de pensionari pe un salariat s-a diminuat între 1996-2000 de la 1,13 la 0,74, ceea ce are o consecință directă asupra constituirii fondului de asigurări sociale și limitează resursele pentru menținerea valorii reale a pensiilor și în viitor. Ca o consecință, rata sărăciei, definită ca pondere a persoanelor care trăiesc sub pragul sărăciei de 60% din cheltuielile medii de consum pe adult echivalent, s-a înrăutățit de 2,2 ori, crescând de la 19,9% în 1996 la 44% în 2000.

Aceste evoluții extrem de negative din punct de vedere social nu pot să nu fie legate de actul de guvernare din perioada 1996-2000. Pe fondul unei ample campanii - pre și postelectorale - s-a acreditat ideea că schimbarea puterii ar aduce reforma cu tot câștigul ei de beneficii. Și mai ales cu efecte contrare așteptărilor. Liberalizarea economică a însemnat dezordine în producție și creșterea influenței monopolurilor în economie. Restructurarea s-a finalizat prin închiderea capacităților productive de șomaj. Ajustarea activității agenților economici a însemnat fiscalitate excesivă și de capitalizare. Privatizarea a fost efectuată deseori prin subevaluări de active și lipsă de transparență. Și, peste toate, dezamăgirea și regretul unei experimentări eșuate, unei perioade nefaste.

D. NICA

Sâmbătă, 18 august 2001

TVR 1
7,00 Ceasul deșteptător... la iarbă verde
8,00 Universul credinței
9,00 Desene animate
9,30 Laboratorul fantastic
10,30 Viața satului
12,15 Tezaur folcloric
13,05 De luni până duminică
13,50 Jurnalul de prânz
14,00 Castelul - comedie, Australia, 1997
15,30 Bravo, bravissimo
17,00 Fotbal: Universitatea Craiova - F.C. Argeș
19,00 Acțiune, motor! - s.
19,30 O altă realitate - s.
20,00 Jurnal. Meteo
20,25 Agenda europeană
20,30 Flubber - comedie, SUA, 1997
22,05 Callatis 2001 (l)
23,35 Jurnalul de noapte
23,45 Minutul 91
2,15 Jurnal - rel.
2,45 Tezaur folcloric - rel.
3,35 Fotbal: Universitatea Craiova - F.C. Argeș - rel.
5,20 Callatis 2001 - rel.

TVR 2
7,00 D-ra Andrea - s., rel.
7,50 Poftă bună!
8,05 Răscruci
8,35 Călătoriile lui Ics
9,05 On line
9,35 Universul cunoașterii
10,35 Arta apărării
11,05 Din lumea lui Danny - s.
11,35 Wishbone - s.
12,00 Desene animate
12,30 Arca lui Noe
13,05 Cum am devenit african - s.
14,00 Știri
14,05 Atlas
14,40 Călătorind prin țară
15,10 Bărbați, la cratiță!
16,10 Planeta singuratică
17,00 Vacanță cu trupa DP2
18,30 Telejurnal TVR2
18,40 Sfârșit de secol - f. Italia, 1999, p. III
20,20 Cannes - istoria unui festival - II
21,10 Scurte povestiri cinematografice - s.
21,40 Misiune pe chei - s.
22,30 Știri
22,35 Callatis 2001
23,20 Din goana trenului
(s)23,45 Despre viață și sex - s.
0,30 TV Mesager

PRO TV
7,00 Desene animate
9,00 Războiul fiarelor - s.
9,45 Apărătorii planetei - s.
10,15 Pokemon - d. a.
10,45 Tânărul Hercule - s.
11,15 Cei mai frumoși ani - s.
11,45 O familie obișnuită - s.
12,15 Gilette - lumea sportului
12,30 ProMotor
12,55 Știile Pro TV
13,00 Nebun după tine - s.
13,30 O mamă și jumătate - s.
14,00 Crimă cu ecou - p. I, f. Anglia, 1998
15,00 Calificări Formula 1 - MP al Ungariei
15,45 Războiul din Golf - s.
(l) 16,30 Vara ispitelor
17,00 Fotbal: Sportul-Ceahlăul
19,00 Știrile Pro TV
(l) 19,30 Vara ispitelor
19,35 Ororile războiului - f. SUA, 1998 - II
21,45 Vara ispitelor
23,15 Răzbunare fără limite - s.
(l) 0,00 Clanul Soprano-s.
(l) 1,00 Căderea zeilor - f.

TV ACASĂ
5,15 Miracolul iubirii - s. rel
7,15 Știrile de Acasă - rel.
7,55 Căsuța poveștilor - rel.
8,15 90-60-90 Fotomodele - s. rel.
9,15 Femeia vieții mele - s., rel.
13,15 Seducție - s.
14,50 Șoimii călători - s.
15,15 Regăsirea - s.
16,00 Primii pași - s.
16,30 Gașca din Malibú - s.
17,00 Doctorul casei
17,30 La casa de vis
18,00 Acasă la... cu Ruxandra Săraru
18,30 Dragoste și putere - s.
19,00 Rețeaua - s.
20,40 Seducție - s.
22,15 Chef de chef
23,15 Latino party
23,45 Dragoste și putere - s., rel.
0,10 Cântă-mi lăutare! - rel.
1,25 Muzica de Acasă

HBO
8,40 Mărime naturală - comed. SUA, 2000, cu Tyra Banks
10,05 O mișcare greșită - f. SUA, 1992, cu Bill Paxton
11,45 Băiatul familiei Winslow - f. SUA, 1998, cu Nigel Hawthorne
13,30 Sexe opuse - f. SUA, 1998, cu Christina Ricci
15,05 Înțelegerea - comedie SUA, 1999
16,40 Simon Birch - f. SUA, 1998, cu Ian Smitah
18,30 Mincinosul mincinoșilor - comedie SUA, 1997, cu Jim Carrey, Maura Tierney, Jennifer Tilly
20,00 Psycho - f. SUA, 1998, cu Anne Heche
21,45 Băiat de treabă - f. Hong Kong, 1997, cu Jackie Chan

PRIMA TV
7,00 Program pentru copii
11,00 Sport Magazin
14,30 Motor
15,00 Exploziv
15,30 Bum Bum - show
17,30 Strada Milion - emis. cu haz
18,00 Focus
19,00 Justiție militară - s.
20,00 Martor contra Mafiei - f. SUA, 1998, cu Nicholas Turturro, ultima parte
21,30 Music Star
23,30 Strada milion - rel.
0,00 Confesiuni erotice - erotic, SUA
1,30 Focus - rel.

TELE 7 ABC
8,00 Muzică
10,00 La ordinea zilei - rel.
11,00 Muzică
12,00 Domino - rel.
13,00 Muzică
15,00 Documentar
16,00 Lumea misterelor
17,00 Club ABC
18,00 Germania astăzi - doc.
19,00 Muzică
20,00 As Show
21,00 Telejurnal
21,30 Muzică
22,00 Îți mai aduci aminte, doamnă?
22,45 Telesport
0,30 Concert - rel.
2,30 Club ABC
3,20 Muzică
6,00 Telejurnal - rel.

ANTENA 1 – TV ARAD
7,30 Fir întins
8,00 Fii fresh 'neața
10,00 Știri TVA
10,30 Lumea mare a celor mici
10,50 Publicitate, promo
11,00 Un nou început
11,30 Păstorul cel bun
12,00 Divertisment
13,00 Detectivii Hart - s. SUA
14,00 Lumea lui Henry Orient - comedie SUA, 1964
16,00 Totul va fi bine - divertisment
18,00 Sheena
19,00 Observator
19,45 Sport
20,00 Aniversarea - f. SUA, 1996
22,00 Party Time - divertisment
0,00 Love Line - f. erotic
2,00 Observator - rel.

TV RCS
8,55 Deschiderea programului
9,00 Deșertul albastru - f.
10,30 Desene animate
11,00 Știrile TV RCS
12,00 Dans - f.
13,30 Știrile RCS
14,00 Medicul de familie - s.
15,00 Secretul insulei „Roan Inish" - f.
16,30 Casa de nebuni - s.
17,00 Neon Rider - s.
17,45 Camera ascunsă
18,15 Știrile RCS
19,00 Bumerang - s.
19,30 Muzică populară
20,00 Show cu ecou
22,00 Știrile RCS
22,30 Șocul morții - f.
0,00 Erotica
5,00 Închiderea programului

RADIO EUROPA FM (89,3 MHz)
6,00-10,00 O dimineață de milioane cu Dan Creța (8,00 Jurnalul de dimineață); 10,00 Turul României cu C. Stănciulescu; 12,00 Ora de film; 13,00 Jurnalul de prânz; 14,00 După-amiaza de week-end cu R. Constantinescu; 16,00 Europa top-hit cu Denis Ciulinaru; 18,00 Jurnalul de seară; 18,30 Discuri pe bandă cu Cristi Preda; 23,00 Europa lângă tine

RADIO PRO FM (92,1 MHz)
7,00 - 10,00 TOATĂ LUMEA PRO FM - cu Cătălin Lăpușcă; **10,00 - 11,00 CINÉ-VERITÉ** - cu Ada Rosetti; **11,00 - 14,00 CHEFACI ÎN WEEK-END** - cu Vali Bărbulescu; **14,00 - 16,00 TOP 30 AIR-PLAY PRO FM** - cu Cristi Schnebli; **16,00 - 19,00 PRO FM PARTY LINE** - cu Mihai Gurei; **19,00 - 22,00 281.976** - cu Flavius Eșnican și Cătălin Lăpușcă; **22,00 - 23,00 DECADANCE** - cu DJ Mike; **23,00 - 3,00 HOT PARTY MIX**

RADIO ARAD & RADIO CONTACT (99,1 MHZ)
6,00 Super week-end; 8,00 Dimineață de week-end; 10,00 Bătălia hiturilor; 11,00 Fabrica de hituri; 12,00 Super 50; 15,00 Sună la Sorin; 18,30 Contact Film; 19,00 Romanian Top 100; 21,00 Seară de weekend; 22,00 Până mâine dimineață

RADIO TIMIȘOARA
6,00 Ceasurile dimineții; 8,00 Muzică populară cu dedicații; 10,00 De zece ori România; 10,30 Pop matineu; 11,00 Actualități, muzică, sport; 13,00 Emisiune în lb. germană; 14,00 Emisiune în lb. maghiară; 15,00 Emisiune în lb. sârbă; 16,00 Actualitatea în 60 de minute; 17,00 Jurnal în culori; 17,05 Viața literară; 17,30 Românii de peste mări; 18,00 Izvoare fermecate; 19,00 Radiojurnal; 19,15 Balul de sâmbătă seara; 20,50 Călătorie în lumea poveștilor; 21,00 Curierul de seară. Știri: 6,00; 7,55; 10,00; 11,00; 12,55; 18,00; 20,00; 21,00; 21,55. **Radiojurnal:** 7,00; 19,00.

RADIO SEBIȘ
6,00 Weekend matinal
8,00 Floarea din grădină
9,00 La sfârșit de săptămână
12,00 România Top 100
15,00 La porțile dorului
16,00 Weekend Show
18,00 21
19,00 La mulți ani! - dedicații muzicale
20,00 Show-ul de sâmbătă
22,00 Latino Parti
0,00 Disco Dance 21
2,00 Weekend nocturn

Redacția Adevărul nu își asumă răspunderea pentru modificările ulterioare intervenite în programele Radio - TV

Duminică, 19 august 2001

TVR 1
7,00 Ceasul deșteptător... la iarbă verde
8,00 Universul credinței
9,00 Desene animate
9,30 Laboratorul fantastic
10,30 Viața satului
12,15 Tezaur folcloric
13,05 De luni până duminică
13,50 Jurnalul de prânz
14,00 Castelul - comedie, Australia, 1997
15,30 Bravo, bravissimo
17,00 Fotbal: Universitatea Craiova - F.C. Argeș
19,00 Acțiune, motor! - s.
19,30 O altă realitate - s.
20,00 Jurnal. Meteo
20,25 Agenda europeană
20,30 Flubber - comedie, SUA, 1997
22,05 Callatis 2001 (l)
23,35 Jurnalul de noapte
23,45 Minutul 91
2,15 Jurnal - rel.
2,45 Tezaur folcloric - rel.
3,35 Fotbal: Universitatea Craiova - F.C. Argeș - rel.
5,20 Callatis 2001 - rel.

TVR 2
7,00 Planeta singuratică - rel.
7,45 Veni, video, vici! - rel.
8,00 Din lumea lui Danny - rel.
8,30 Tradiții
9,00 Medalion de interpret
9,30 Ferma
10,30 Cronici votive
11,00 Din lumea lui Danny
12,00 Prietenii lui Piticot
12,45 Desene animate
13,10 Spectacolul lumii
13,15 Atenție la neatenție! - s.
14,00 Știri
14,05 Paradisul de lângă noi
14,35 Odiseea albastră
15,25 Pop Club
16,25 Călătoria lui Allen Strange - s.
17,10 O altă dimensiune
18,00 Spectacolul lumii
18,30 Telejurnal TVR 2
18,40 Pâine și trandafiri - s.
(l) 19,30 Vreau totul - comedie, Franța, 1999
(l) 21,00 Puterea voinței - dramă, Canada, 1990
22,45 Știri
(l) 22,35 Aproape însărcinată - com., SUA, 1992
0,25 TVM. Mesager

PRO TV
7,00 Desene animate
9,40 Apărătorii planetei - s.
10,00 Pokemon - d. a.
10,30 Tânărul Hercule - s.
11,00 Războiul Rece - doc.
12,00 Lupta pentru libertate - doc.
12,55 Știrile Pro TV
13,00 Nebun după tine - s.
13,30 O mamă și jumătate - s.
(l) 14,00 Războiul din Golf - s.
15,00 Formula 1 - Marele Premiu al Ungariei
17,00 Benny Hill
17,15 Marcă înregistrată
18,00 Detectiv în Orașul Îngerilor - s.
19,00 Știrile Pro TV
19,45 Fotbal: **Național - Steaua**, în direct
21,40 Vara ispitelor
23,10 Procesul etapei
1,15 Răzbunare fără limite - s.
2,15 Poltergeist: moștenirea - s.
3,00 Nebun după tine - rel.
3,30 Apărătorii planetei - rel.

TV ACASĂ
7,30 Regăsirea - rel.
8,20 Primii pași - rel.
8,45 Căsuța poveștilor - rel.
9,15 Femeia vieții mele - rel.
12,25 Dragoste și putere - rel.
12,50 Latino party - rel.
13,15 Seducție - rel.
14,45 Șoimii călători - s.
15,10 Primul magazin de curiozități - s.
16,00 Primii pași - s.
16,30 Gașca din Malibu - s.
17,00 Acasă la români
18,00 la-mă acasă!
18,30 Dragoste și putere - s.
19,00 Femei înșelate - s.
20,00 Șoimii călători - s.
(l) 20,30 Prizonierul din Manhattan - SUA, 1975
22,15 Acasă la români - rel.
(l) 23,15 Chef de chef
23,45 Dragoste și putere - rel.
0,25 Muzica de Acasă

HBO
8,15 Casa morții - thriller, SUA, 1996
10,00 Adevărații Butch Cassidy și Sundance
10,45 Partenerul ideal - dragoste, SUA, 1997
12,25 Tommy și Michael - aventuri, SUA, 1999
13,55 Istoria se scrie noaptea - dramă, SUA, 1999
15,30 Antiglonț - acțiune, SUA, 1996
16,55 O fată minunată - comedie romantică, SUA, 1999
18,30 Atac la metrou - suspans, SUA, 1998
20,00 Fight Club - dramă, SUA, 1999
22,15 Jurăminte fatale - thriller, SUA, 1999
0,10 Sfârșitul anilor disco - comedie, SUA, 1998

PRIMA TV
7,00 Program pentru copii
11,00 Tradiții
11,30 Romania@large
12,00 Obiectiv - rel.
13,00 Viva duminica
17,00 Strada Milion
18,00 Focus
19,00 Impact
20,00 Clanul sicilienilor - suspans, Franța/Italia, 1969
22,00 Cârcotașii în Europa
23,00 Aici e de noi
0,30 Romania@large - rel.
1,00 Focus - rel.

TELE 7 ABC
8,00 Muzică
9,00 Îți mai aduci aminte, doamnă? - rel.
10,00 Muzică
10,30 La ordinea zilei - rel.
12,00 Documentar
12,30 În justiție - rel.
13,30 Cătălin duminical
15,45 Cinetour
16,30 Telecaricatura zilei
16,35 Clipuri muzicale
17,00 Forța destinului
18,00 Cutia muzicală
19,00 Muzică
20,00 As Show
21,00 Telejurnal
21,59 Telecaricatura zilei
22,00 Loto - Pariul Trio
22,30 Cătălin duminical - rel.
0,30 Cinetour - rel.

ANTENA 1 – TV ARAD
7,00 Muzică populară
7,20 Publicitate, Promo
7,30 Viața spirituală
8,00 Fii Fresh 'Neața - emisiune matinală
10,00 7 zile - retrospectiva știrilor locale
11,10 Noile aventuri ale lui Flipper - s.
12,00 Elefantul alb - aventuri, coproducție (l)
13,30 Detectivii Hart - s.
14,30 Polițist la 14 ani - aventuri, SUA,
16,00 Totul va fi bine
18,00 V.I.P. - s.
19,00 Observator
19,40 Sport
20,00 Jerry Maguire - dramă/comedie, SUA
22,30 Confruntarea - acțiune, SUA
0,30 Războinice pe role - aventuri/SF, SUA
2,00 Observator
3,00 Totul va fi bine - rel.
5,00 Mari regizori- Rob Reiner
6,00 V.I.P. s. rel.

TV RCS
8,55 Deschiderea programului
9,00 Invenția - film
10,30 Desene animate
11,00 Știrile RCS - rel.
12,00 Blanche - s.
13,00 Life magazin
13,30 O altfel de lume
14,00 Știrile RCS - rel.
14,30 Show cu ecou - rel.
16,30 Neon Rider - s.
17,30 Camera ascunsă
17,50 Auto integral
18,15 7 x 7 (retrospectivă)
(l) 19,00 Dreptate târzie - film
20,30 Ți-e teamă de întuneric? - s.
21,00 Casa de nebuni - s.
21,30 Joc cinstit - film
23,00 7x7 - rel.
(n) 0,00 Erotica
5,00 Închiderea programului

RADIO EUROPA FM (89,3 MHz)
6,00-10,00 O dimineață de milioane cu Dan Creța (8,00 Jurnalul de dimineață); 10,00 Magazin deschis - cu C. Stănciulescu; 12,00 Prieteni fără cuvinte; 13,00 Jurnalul de prânz; 13,20 După-amiaza de week-end cu D. Ciulinaru; 18,00 Jurnalul de seară; 18,30 Interviurile Europa FM; 19,00 Euroga Gld cu Dan Creța; 23,00 Europa lângă tine

RADIO PRO FM (92,1 MHz)
7,00 - 10,00 TOATĂ LUMEA PRO FM - cu Flavius Eșnican; **10,00 - 11,00 AUTOSHOW** - cu Nono Semen; **11,00 - 14,00 CHEFACI ÎN WEEKEND** - cu Vali Bărbulescu; **14,00 - 16,00 HEAT PRO FM** - cu Mihai Gurei; **16,00 - 17,00 TOP TEN PRO FM** - cu Marius Dobre; **17,00 - 19,00 TONOMATUL PRO FM** - cu Cristi Dicianu; **19,00 - 21,00 281.976** - cu Flavius Eșnican și Cătălin Lăpușcă; **21,00 - 23,00 TOP 30 AIRPLAY PRO FM** - cu Cristi Schnebli - rel.; **23,00 - 24,00 DEEP BEATS** - cu DJ Sleek; **24,00 - 2,00 ZONA LIBERĂ** - cu DJ Vasile

RADIO ARAD & RADIO CONTACT (99,1 MHZ)
6,00 Super week-end; 8,00 Viața spirituală; 8,30 Mileniul III; 8,45 Dimineață de week-end; 10,00 Sfânta Liturghie de la Catedrala Ortodoxă Arad; 12,00 Week-end în doi; 15,00 Contact FM; 19,00 Emisiune în limba germană; 20,00 Simți NRGIA; 21,00 E numai rock'n'roll

RADIO TIMIȘOARA
6,00 Radioprogramul sătenilor; 8,00 Universul credinței; 8,30 Diapazon coral; 9,00 Uniți sub tricolor; 10,00 Pop matineu; 11,00 Actualități, muzică, sport; 12,00 Duminica la prânz; 13,00 Emisiune în lb. germană; 14,00 Emisiune în lb. maghiară; 15,00 Emisiune în lb. sârbă; 16,00 Emisiune în lb. bulgară; 16,30 Emisiune în lb. cehă; 17,00 Emisiune în lb. slovacă; 18,00 Astra Română; 19,00 Radiojurnal; 19,15 Show-ul de duminică; 20,50 Călătorie în lumea poveștilor; 21,00 Curierul de seară. Știri: 6,00; 7,55; 10,00; 11,00; 12,55; 18,00; 20,00; 21,00; 21,55. **Radiojurnal:** 7,00; 19,00

RADIO SEBIȘ
6,00 Weekend matinal
8,00 Cafeneaua duminicală
9,00 Fotoliul de duminică
12,00 Show 21
14,00 Duminica împreună
15,00 La porțile dorului
17,00 Cutia Pandorei
19,00 La mulți ani! - dedicații muzicale
20,00 Cutia Pandorei
0,00 Recitalul vedetelor
2,00 Nocturna muzicală

Redacția Adevărul nu își asumă răspunderea pentru modificările ulterioare intervenite în programele Radio - TV

Divizionarele C arădene înaintea startului

„NU MĂ INTERESEAZĂ NIMIC, DECÂT VICTORIA"

● afirmă Marius Grad, antrenorul echipei F. C. Telecom Arad

Președintele clubului „telefonist", Gheorghe Marinca, a dat dovadă de mult curaj când l-a instalat în funcția de antrenor principal pe jucătorul Marius Grad. Acesta, împreună cu Miroslav Vidak și un alt jucător, Nicolae Mitu, se vor ocupa de destinele formației F. C. Telecom. Cu puține ore înaintea debutului unui nou sezon am stat de vorbă cu „principalul" Marius Grad și iată ce am aflat...

– Marius, cum e să fii jucător și antrenor în același timp, la 35 de ani?

– Nu e deloc ușor, mai ales că vin ca antrenor din propria echipă. Meseria de antrenor e grea, iar numirea m-a luat pe neașteptate, dar cu ajutorul jucătorilor care m-au înțeles, sper să facem o treabă bună.

– Vei schimba partitura tactică pe care fostul antrenor, Gigi Borugă, a imprimat-o la Telecom?

– Ținând cont că echipa nu s-a schimbat, e aceeași, cu excepția lui Volocaru, iar lucrurile pe vremea lui Borugă au mers bine, voi continua pe aceeași linie. Voi folosi același sistem de joc, pe care, firesc, îl pot schimba în funcție de lotul avut la dispoziție, ori de adversarul întâlnit.

– De plecat, doar Volocaru s-a dus după Gigi Borugă. Cine a venit, în schimb, și cu ce lot abordezi noul campionat?

– E vorba de câteva reveniri: portarii Marinca și Sabău, jucătorul Sârbu. Lotul cuprinde următorii 22 de jucători: Marinca, Sabău - portari, Toma, Szellelky, Barna, Aldea, Grad, Sabău, Lup, Sârbu, Maghici, Oprescu, Corinda, Szillyer, I. Arman, Militaru, Ardelean, Petruț, Mitu, Gligor, Savin și Jula.

– Marius, care este obiectivul echipei pentru acest sezon?

– O clasare în primele patru locuri, zic eu realizabilă, în prisma lotului de jucători avut la dispoziție.

– Încă din prima etapă aveți meci greu. Vine Corvinul. Vă este frică de hunedoreni?

– După nume, da, în realitate însă nu mi-e frică de nici o echipă. Jucătorii însă trebuie să știe că vor avea un joc dificil, cu o formație ce și-a fixat ca obiectiv promovarea. Vom trata jocul cu mare atenție și trebuie să câștigăm. Pentru acest debut nu mă interesează nimic, decât victoria. E foarte importantă, ca moral, pentru noi.

– O echipă probabilă ne poți spune?

– Să zicem: Marinca-Toma, Grad, Barna, Sabou-Oprescu, Szillyer, I. Arman, Militaru-Mitu, Petruț.

– Veți juca pe o primă specială?

– Primele noastre sunt stabilite de un sistem clar, dar la jocurile mai importante conducerea poate suplimenta primele, înainte de meci.

– Dacă, să zicem, conjunctural veți ajunge în vârf, veți trage la promovare?

– Doar n-o să ne dăm deoparte. Numai să dea Dumnezeu să ajungem acolo.

– O ultimă întrebare. Ce îți dorești cel mai mult de la noul sezon?

– Atingerea obiectivului în primul rând și echipa să joace un fotbal plăcut ochiului, care să atragă cât mai mulți spectatori în tribunele stadionului din Micălaca.

– Îți mulțumesc și îți doresc un debut cu dreptul în funcția de antrenor.

DANIEL SCRIDON

„POLITICA CLUBULUI SE BAZEAZĂ PE JUCĂTORII TINERI"

■ afirmă Mihai Roșca, antrenorul principal al echipei West Petrom Pecica

După ce a activat ani buni de zile ca antrenor în fotbalul județean, la Tricoul Roșu și Romvest, Mihai Roșca a fost instalat de mai bine de o lună pe banca diviziunarei C, West Petrom Pecica. Acum, la startul într-un nou sezon competițional, am crezut de cuviință să aflăm cu ce gânduri pornește la drum „debutantul" „Ole" Roșca...

– V-ați acomodat la noua grupare?

– Nu am avut niciodată probleme de acomodare, oriunde am activat, atât ca jucător cât și ca antrenor. Sunt un profesionist, sunt conștient că de munca mea depind multe lucruri, așa că mă obișnuiesc repede noilor condiții.

– Apropo de condiții, așteptările v-au fost satisfăcute?

– În general sunt mulțumit. Oricum, înainte de a mă lega contractual de echipa petrolistă, m-am asigurat că mi se va oferi tot ce am nevoie pentru a crea un ambient propice performanței. Până acum așa s-a întâmplat, sper că și de acum încolo să fie la fel.

– Odată cu plecarea președintelui administrativ, Flavius Măduța, spre un alt club arădean, echipa de conducere a suferit unele modificări. Ni le reamintiți și nouă?

– Președintele clubului este dl. Gheorghe Macavei, vice - Gheorghe Panțuru, lider sindical la schela de petrol, iar organizator de competiții a rămas Vasile Rad. Pe gazon sunt ajutat în muncă de Alexandru Țamboi și Radu George.

– Cât cântărește faptul că nu ați avut posibilitatea - din varii motive - să plecați în cantonament la munte?

– Așa este. Deși mi-aș fi dorit să efectuăm pregătirea centralizată în afara orașului, departe de problemele cotidiene, variantele cu plecarea la Valea lui Liman, iar apoi Moneasa, au căzut pe rând datorită faptului că ne-am trezit prea târziu cu rezervarea de locuri. Și așa consider că am desfășurat un stagiu de pregătire normal, nu cred că evoluția echipei va fi influențată de lipsa aerului de munte.

– Sunteți mulțumit de campania de achiziții?

– Trebuie spus de la bun început că la noi nu a fost vorba de întărirea lotului, ci de formarea unuia nou. Din vechea gardă mai sunt cinci fotbaliști, restul au venit în această vară. Apoi, politica clubului se bazează pe promovarea unor jucători tineri, care peste 2-3 ani să alcătuiască un colectiv competitiv.

– Să nu mai lungim vorba, spuneți-ne pe cine contați în acest sezon.

– Lotul are în componența sa 19 jucători, toți încadrați cu carte de muncă la schela petrolieră Timișoara. Aceștia sunt: Grozav, Trifoi - portari, Radu George, Văleanu, Bene, Sighete, Șerb, Lacsany, Cioară, Anca, Barta, Ponta, Robert Varga, Sas, Corsenti, Valentin Fritea, Lăzău, Nedelea, Sârbuț.

– Ce vă propuneți pentru primul joc din campionat?

– Mergem la Certej cu o echipă decimată de accidentări.

Barta și Văleanu au suferit de curând intervenții chirurgicale și vor fi indisponibili cel puțin trei săptămâni de acum înainte, iar pe Sighete, Nedelea, Varga și Lăzău, deși vor face deplasarea, nu cred că voi putea conta. Am auzit că Minerul Certej are cel mai bun lot din serie și de aceea va fi dificil să-i ținem piept. Oricum, nu vom adopta o tactică de așteptare a adversarului, ci vom încerca să ne impunem noi jocul. Dacă trecem cu bine peste primele patru etape, când înfruntăm echipe ca Cetate Deva, Telecom Arad și Tricotaje Ineu, putem ajunge departe.

– Unde doriți să vă opriți, care este obiectivul West Petromului?

– Țelul nostru în acest an este să clădim un lot solid din punct de vedere valoric, iar cu acești băieți să câștigăm cât mai multe puncte posibile.

– Vă mulțumim și vă dorim multă baftă în noul sezon.

CĂLIN MNERIE

Sancțiuni la Vulturii Socodor

Conducerea clubului de Divizia D, Vulturii Socodor, a analizat evoluția echipei în prima etapă și a luat următoarele măsuri:

1. Penalizarea jucătorilor și a antrenorilor cu câte 300.000 lei fiecare.

2. Impunerea realizării a minim 12 puncte, până după etapa a VI-a. În caz contrar, mai mulți jucători vor fi înlăturați din lot.

3. Jucătorul Panin II a fost suspendat pe o perioadă nelimitată, până la clarificarea situației.

IERI, ÎN DIVIZIA A

În prefața etapei a 3-a a Diviziei A de fotbal, ieri s-au disputat două întâlniri încheiate cu următoarele rezultate: **Dinamo-U.M. Timișoara** 5-1 și **F.C. Național-Steaua** 3-2. Celelalte jocuri ale rundei sunt următoarele: Sportul Studențesc-Ceahlăul Piatra Neamț (Pro TV, ora 17.00), Gloria Bistrița-Oțelul Galați, Farul Constanța-Rapid (TV România 1, ora 20,45), Astra Ploiești-FC Brașov, programate **sâmbătă** respectiv Universitatea Craiova-FC Argeș (TV România 1, ora 17,00) și F.C.M. Bacău-Petrolul Ploiești (Pro TV, ora 19,45), **duminică**.

A. HĂRȚĂU

UNIVERSITATEA ARAD - PROGRESUL PECICA 4-0 (2-0)

Au marcat: Zamă (min. 1), Miheț (min. 30), Sucigan (min. 65 - autogol), Andea (min. 69).

„U" Arad: Rusu - Holiartoc (min. 84 - Raicu), Ciobu, Miheț, Belejan, Butunoi (min. 46 - Vuia) - Văduva, Covaci, Ionescu (min. 60 - Andea) - Sfârlogea (min. 73 - Pantea), Zamă. **Antrenor**: Gavrilă Biro.

Progresul: Rașca - Bărbosu, Chepețean (min. 75 - Țălan), Sucigan, Ozoreanu - Csik, Olteanu, Dudaș, Muraru (min. 46 -Bănățan) - Dărăbut (min. 46 - Burtic), Păiușan (min. 57 - Barbu). **Antrenor**: Mihai Târlea.

Au arbitrat bine: Florin Dumitru - Leontin Buda, Mircea Toderici jr. **Observator AJF**: Ionuț Leac.

La juniori: 4-1

• Universitatea Arad a obținut prima victorie din această ediție de campionat, învingând cu un categoric 4-0 nou promovata Progresul Pecica. Oaspeții, deși sunt conduși de pe banca tehnică de Mihai Târlea și au reușit să-i transfere pe experimentații Olteanu și Dudaș, n-au reușit să reziste ritmului rapid impus de „studenți". • Elevii lui Gabi Biro au deschis scorul chiar în secunda 40, când o acțiune rapidă de atac i-a surprins descoperiți pe oaspeți, mingea a ajuns la Zamă, care nu i-a lăsat nici o speranță lui Rașca. Gazdele au majorat scorul în minutul 30, Miheț transformând impecabil un penalty acordat pentru un fault al lui Sucigan la Ionescu. Golul trei a venit în minutul 65: Vuia trimite un lob în transversală, mingea revine la Zamă, acesta e deposedat de Sucigan, dar devierea fundașului pecican ia o traiectorie nefericită pentru el și se oprește în propria poartă. Scorul final a fost stabilit de Andea, după o frumoasă acțiune personală. După această fază, Mihai Târlea a fost eliminat de pe bancă pentru proteste, antrenorul pecicanilor acuzând un off-side la Andea.

RADU ROMANESCU

Înscrieri la clasele de înot

La Școala Generală nr. 5 Arad și în acest an școlar funcționează clasele speciale de înot.

Se primesc elevi pentru clasa I, din orice parte a municipiului Arad, fără negație din partea școlii de care aparțin.

Viitorii elevi trebuie să îndeplinească următoarele condiții:

- să știe să înoate
- să fie clinic sănătoși

Informații la sediul școlii, str. Udrea 22, tel. 228378.

EST MĂSURA ECONOMIEI TALE

TRANS CONSTRUCT

VINDE DIN STOC ȘI PREIA COMENZI

ȚIGLE CERAMICE

IMPORT UNGARIA

CAL. I – tip JAMINA

KERINGO CSARDAS | TANGO POLKA

- VATĂ MINERALĂ
- FOLIE PENTRU ACOPERIS

ARAD, CALEA RADNEI (SPRE DEVA) NR. 262

TELEFON: 057-25.22.58.

(1834552)

VÂNZĂRI APARTAMENTE O CAMERĂ

Vând garsonieră cf. I, et. I, Grădiște. Telefon 092 318 286. (20952)

Vând apartament la casă, format din cameră, bucătărie, baie, zona Spitalului; vizibil după ora 17. Telefon 289280. (21187)

Vând garsonieră la Miorița, preț 8.000 DM negociabil. Telefon 262578. (21233)

Vând apartament bloc, una cameră, mobilat, Piața Catedralei. Telefon 284836. (21174)

Vând garsonieră comuna Vladimirescu, centru, gaz. Telefon 093 052 572. (21359)

VÂNZĂRI APARTAMENTE DOUĂ CAMERE

Vând urgent apartament decomandat, îmbunătățit, 2 camere și garaj, cu vederea la șosea, zona gării Aradul Nou. Telefon 288480. (21008)

Vând apartament 2 camere, decomandate, et. I, Romanilor, preț 18.500 DM, negociabil. Telefon 093 124 652. (20904)

Vând apartament 2 camere Piața Spitalului, bloc 3B, sc. B, etaj 6, preț negociabil 19.000 DM. Telefon 273996, 095.535.014. (21058)

Vând urgent apartament 2 camere, etaj I, garaj, Micălaca. Telefon 270837; 263033. (21042)

Vând urgent apartament 2 camere tot confortul, ultracentral. Telefon 094.889.963; 095.596.658. (21043)

Vând apartament 2 camere, parter, Splai Praporgescu, bl. 19, faianțat, gresiat, complet mobilat + aparatură electrocasnică completă, absolut noi, preț 34.000 DM. Telefon 266822, 092 485 657. (21165)

Vând apartament 2 camere, semidecomandat, et. III, contorizat, bl. X23. Telefon 095 605 022. (21164)

Vând avantajos apartament 2 camere, dependințe, în casă, curte, apă, canalizare, Meținau. Telefon 223162. (20649)

Vând apartament 2 camere, cf. I, în Grădiște, ne/parțial mobilat. Telefon 237277, 095 615 848. (20960)

Vând apartament 2 camere, str. Afinelor, Al. Agnita, preț convenabil. Informații telefon 246668. (21272)

Vând apartament 2 camere, dependințe, îmbunătățit, zona Piața Romanilor. Telefon 216164. (21328)

Vând apartament 2 camere, et. 8, zona 300, 13.500 DM. Telefon 368073 sau 219785. (21335)

Vând apartament de lux, 2 camere, 86 mp, zona Miorița, mobilat (nou) + TV, video, et. I, preț 25.000 DM. Telefon 220286. (21373)

Vând apartament 2 camere, semidecomandat, spațios, liniștit, pe Malul Mureșului, zona 304, cf. I, preț 14.800 DM, negociabil. Informații telefon 274692. (21405)

Vând apartament 2 camere decomandat, confort I, etaj I, Calea Romanilor, ideal privatizare. Telefon 247222. (21462)

VÂNZĂRI APARTAMENTE TREI CAMERE

Vând apartament 3 camere decomandate, 2 băi, 2 balcoane, etaj 3, contorizat, zona UTA. Telefon 245125; 095.596.316. (21232)

Vând apartament mare, 3 camere, plus dependințe, pe Malul Mureșului, str. Praporgescu. Telefon 230437. (21019)

Vând urgent apartament 3 camere, cf. II, semidecomandat, Fortuna, complat îmbunătățit. Telefon 274983. (21055)

Vând apartament 3 camere, bun pentru privatizare. Telefon 253892. (21352)

Vând apartament ultracentra, 130 mp, la 26.000 USD. Telefon 256000. (21434)

VÂNZĂRI APARTAMENTE PATRU CAMERE

Vând apartament 4 camere, bl. 301, sc. B, et. I, preț negociabil. Telefon 272694.

Vând apartament 4 camere în casă tip vilă, etaj II ultracentral, preț negociabil. Telefon 251241. (21064)

Vând apartament 4 camere, 25.000 DM. Telefon 279131. (20104)

Vând apartament 4 camere, ultracentral, et. I, contorizat, faianțat, sistem de alarmă, cu sau fără mobilă, 32.000 USD, negociabil. Telefon 232605 iar după ora 17 la 278825. (21336)

VÂNZĂRI CASE

Vând casă tip vilă, deosebită, zona Romanilor. Telefon 282940, 093 452 838. (21179)

Vând casă, pe Valea Troașului, Săvârșin. Telefon 256000, 092 572 507, 094 928 511. (20919)

Vând casă cu grădină, 5 camere, încălzire gaz, apă, str. Poetului nr. 114, Cocoșvaroș, preț 45.000 DM. Telefon 229039. (20946)

Vând casă Livada, nr. 244, 4 camere, bucătărie, hol, baie, beci, garaj, grădină, încălzire centrală pe gaz. Telefon 092.355.941. (21240)

Vând casă mare, compusă din 2 apartamente, curte, cu multiple construcții, inclusiv 2 camere frigorifice, pivniță, încălzire centrală pe gaz, str. Vârful cu Dor din Arad, 70.000 $ negociabil. Telefon 092 344 714, orele 8-15. (20980)

Vând clădire cu 4 nivele în zonă turistică, multiple posibilități de afaceri, preț 65.000 $. Telefon 092.659.084. (21012)

Vând urgent casă în Bujac, tip vilă, 3 nivele, pivniță, telefon, satelit, apă, gaz stradal, zonă neinundabilă, negociabil numai la vedere. Telefon 229757, 240653. (21022)

Vând (Chișineu Criș) 2 case cu anexe, aceeași curte, grădină, teren 1.440 mp. Telefon 520691. (21119)

Vând casă tip occidental, în localitatea Zăbrani nr. 299. Telefon 095 245 494. (20109)

Vând (schimb) casă în Pecica, 12.000 DM. Telefon 092.397.415. (21220)

Ocazie! Vând casă mare din cărămidă, Grădiște, zonă excelentă. Telefon 231936. (21188)

Vând casă 2 camere, baie, dependințe, grădină 3000 mp, preț 7500 DM, Drăgan Andrei, Bocsig, 710. Telefon 092.139.573. (21034)

Vând casă Pecica, nr. 534, grădină mare. Telefon 219601 seara. (20966)

Vând casă 4 camere, anexe și grădină în cartierul Pârneava. Telefon 281669. (21252)

Vând casă în Sânpaul, nr. 45. Informații telefon 240976. (21237)

Vând casă 2 camere, zona Subcetate. Telefon 264178; 093.178.424. (21282)

Vând 2 case alăturate (922 mp, 468 mp), central, cu sarcini. Telefon 252150. (21035)

Vând casă mare, str. Bucegi, nr. 18 (UTA), după ora 17. (21031)

Vând, în Curtici, str. Alba Iulia nr. 10, casă mare, 5 camere, garaj, toate dependințele, cu grădină 8.000 mp, preț 57.000 DM, negociabil. Informații telefon 464003, luni-vineri, orele 8-14. (21301)

Vând casă în Vladimirescu, str. Progresului nr. 24, preț 24.000 DM. Informații telefon 244442. (21340)

Vând casă cu grădină, Lipova, Valea Șoimoșului nr. 205, 12.000 DM, negociabil. Telefon 092 663 271. (21349)

Vând apartament 100 mp, stradal, în casă, curte, grădină, gaz, termoficat, ultracentral, ideal firmă, str. Ion Antonescu 26. Telefon 093 745 222, 094 797 334. (21363)

Vând casă, în localitatea Vășoaia, cu 4 ha teren agricol, cu posibilități de crescut animale. Telefon 278, localitatea Buteni. (5552884)

Vând casă nouă, cu grădină mare, în Curtici + un loc casă. Telefon 464699, orele 19-21 (21383)

Vând casă și clădiri anexe, compusă din 5 camere, 2 băi, încălzire gaz cu termotecă, canalizare, telefon, satelit, suprafața totală 500 mp, zona Aradul Nou (Mureșel), 35.000 $ negociabil. Telefon 095 224 198. (21403)

Vând vilă neterminată cu teren mare, Gai; central casă cu 5 apartamente (Mărășești). Telefon 212351. (21415)

Vând de urgență 2 case, în aceeași curte, toate condițiile. Telefon 094 555 452. (21407)

VÂNZĂRI SPAȚII

Vând avantajos spațiu comercial sau producție, 540 mp, parter bloc Șiria. Telefon 094.545.778. (21366)

Vând spațiu comercial, 38 mp, Complex Fortuna, parter, cu utilități. Informații telefon 247216. (21365)

Vând gheretă Piața Miorița, 7.000 DM. Telefon 368073 sau 219785. (21355)

VÂNZĂRI TERENURI

Vând teren Subcetate, 500 mp, racord apă, gaz, front stradal 22 mp. Telefon 092 579 120. (21114)

Vând teren intravilan 518 mp, situat în Grădiște. Telefon 095.886.825. (21308)

Vând teren arabil 15.000 mp lângă Piața de mașini înspre șoseaua Pecica, preț negociabil. Telefon 095.606.666; 095.635.144. (20102)

Vând loc casă Gai, 850 mp, zona industrială. Telefon 092 986 087. (21378)

Vând loc casă în Curtici, str. Daciei, 1.200 mp. Telefon 464699, orele 19-21. (21384)

VÂNZĂRI AUTO

Vând AUDI 80, fabricație 1990, înmatriculat persoană fizică, puțin rulat, benzină, 1,8, ABS, geamuri electrice, încălzire proprie pe scaune, oglinzi electrice, trapă, catalizator, preț atractiv. Telefon 092.303.709.

Vând autodubă IVECO 3,5 tone. Telefon 093.253.651. (21264)

Vând Opel Senator 2,8 Automatic. Telefon 093.253.651. (21264)

Vând BMW 525 TDS, fabricație 1993, climă, airbag, scaune, geamuri, oglinzi electrice, genți aluminiu, casetofon + CD, magazie 10 CD, înmatriculat în Germania, numere + asigurare valabile până în 2003, preț 9.500 DM. Telefon 092 706 535 sau 092 918 357. (21104)

Vând Opel Vectra 1,6 benzină, an 1999, stare excepțională, 30.000 km. Telefon 094 606 564. (21135)

Vând MOTOARE DIESEL (Turbo) EUROPENE, garanție, act vamal. Telefon 093.570.094. (19307)

Vând Lada 1500, stare foarte bună. Informații telefon 258817, 216656. (20934)

Vând Dacia 1410, an 1998, stare perfectă, preț 4650 DM negociabil. Telefon 095.419.088. (21010)

Vând BMW 320i, an 1987, 4 uși, multiple îmbunătățiri, p.f. Telefon 095 419 088. (21010)

Vând Ford Fiesta 1,6 Diesel neînmatriculat, preț 1.500 DM. Telefon 092.659.084. (21012)

Vând Dacia 1310 TX stare bună, an 1987, CIV și VT până în 2003, preț negociabil (cu 43.000 km reali). Telefon 093.397.944; 289498. (20119)

Vând (schimb cu garsonieră cf. I) Mercedes 190D, persoană fizică. Telefon 218093. (21127)

Vând 2 tractoare U650, punte Ifron completă sau pe bucăți. Informații localitatea Săliștea, comuna Cărand nr. 154, telefon 205. (5552881)

Vând Audi 100CC Diesel, 1987, stare foarte bună, preț avantajos. Telefon 223139. (21129)

Vând Dacia 1310 TX Diesel, 1986, 2.900 DM negociabil. Telefon 267093; 091.317.731. (21168)

Vând Dacia 1310, an fabricație 1995, stare excepțională, instalație gaz și multiple îmbunătățiri, preț avantajos. Telefon 057 - 279833, 094.958.485. (21241)

Vând Dacia 1310, stare foarte bună, an 1985, CIV. Telefon 095.917.076. (21276)

Vând Dacia 1310 L, din 1993, preț 3.200 DM negociabil. Telefon 240964.

Vând Alfa Romeo 164 TD fabricație 1989. Telefon 093.765.726. (21290)

Vând Audi 80, an 1980, 1600 cmc Diesel. Telefon 092.432.582. (21297)

Vând Opel Ascona '85, neînmatriculat + talon. Telefon 536105. (21300)

Vând tractor U 650, L 445, pluguri, Ifron. Telefon 092.381.744, 270721. (21311)

Vând Dacia 1100. Telefon 287052. (21324)

Vând piese Opel Kadett E 3 uși, an 1986. Telefon 057 - 240467; 092.200.162. (21033)

Vând Renault 25, stare foarte bună, neînmatriculat, posibilități înmatriculare. Telefon 092 281 508. (21354)

Vând Ford Fiesta Automatic 1,1, benzină '89, neînmatriculat. Telefon 092 417 395. (21090)

Vând Dacia 1310, albă, an 83, preț 1.750 DM, negociabil. Telefon 219327. (21387)

Vând Mercedes 220, clasa C, an 1994, culoare verde metalizat, 140.000 km/ bord, Diesel, airbag, genți aluminiu, trapă electrică, preț 23.000 DM. Telefon 214359. (21397)

Vând Dacia 1300, elemente 1310, stare bună, 1.600 DM. Telefon 219444, 095 527 275. (21389)

Vând Dacia Break, 5 viteze, an 1992, 2.500 DM. Telefon 221294. (21389)

VÂNZĂRI ELECTRO

Vând televizoare color, diferite diagonale, teletext, telecomandă, garanție. Telefon 264004. (21347)

Vând mașini spălat automate, combine frigorifice, televizoare color, diferite modele, garanție. Telefon 251392. (21348)

Vând cântar electronic, cântar semiautomat, congelator verticală cu vitrină. Telefon 093.253.651. (21264)

Vând TV color, congelator, combină frigorifică, mașină automată spălat; garanție. Telefon 284000. (21444)

Vând congelator pe verticală cu vitrină, agregate frig, cameră frig. Telefon 093.253.651. (21264)

Vând CASE MARCAT FISCALE și CÂNTARE ELECTRONICE, omologate. Telefon 282829; 272727. (f. 2059562)

Vând MAȘINI de SPĂLAT AUTOMATE, modele noi, prețuri foarte mici. OFERIM GARANȚIE! Telefon 259339; 094.706.321. (20032)

Vând FRIGIDERE, CONGELATOARE, COMBINE, LĂZI și VITRINE FRIGORIFICE din GERMANIA, cu garanție. Telefon 259339, 094.706.321. (20032)

Vând TELEVIZOR (telecomandă), teletext, stereo, diagonala 37-67 cm, prețuri convenabile. Telefon 259339; 094.706.321. (20032)

Vând MAȘINĂ AUTOMATĂ spălat; COMBINĂ FRIGORIFICĂ; CONGELATOR; TV color; garanție. Telefon 278500. (21444)

Vând TV LG diferite modele, noi, import Germania, preț interesant. Telefon 280260, 092.262.434, orar: 10-18.

Vând PENTIUM I 133 MHz, 32 RAM, 1 GB, monitor, tastatură, mouse, stoc limitat, 250 DM, Telefon 280260, 092.262.434, orar: 10-18.

Vindem imprimante A 3 cu ace IBM/Epson 160 CPS noi, 300 DM. Telefon 280260, orele 10-18; 092.262.434.

Vindem CALCULATOR PENTIUM 3 933 MHz 128 RAM HD 30 Gica - CD - ROM, placă sunet vofer modem 56 K placă video 32 MB Shared. Telefon 280260, 094.552.226.

Vând CALCULATOR PENTIUM 200 MMX cu modem, CD ROm placă sunet monitor 14 SVGA. Telefon 280260, 094.552.226.

Vând computer CDROM 700 MHZ 30 GB HDD 128 RAM, monitor 17'', nou, deosebit. Telefon 280260, 094.552.226.

Vând Nokia 5110 nou și folosite, Alcatel, Erickson T10S, Sony C5, Trium, Siemens C25, Motorola V51, nou, sigilat, Erickson T28. Telefon 096.714.246. (20165)

Vând COMGELATOR; COMBINE FRIGORIFICE; MAȘINĂ AUTOMATĂ spălat; TV color; garanție. Telefon 259001. (21444)

Ocazie! Vând computer AMD K5, 166 MHz + Kit multimedia + modem. Telefon 095 476 383. (21130)

Vând COMBINE FRIGORIFICE; CONGELATOARE; TV color; mașină automată spălat; garanție. Telefon 275681. (21444)

Vând TV color diagonala 37-67, combine muzicale, video, mașini automate, combine frig și congelatoare, garanție un an, preț negociabil. Telefon 274600 orele 9-19 și 241355, orele 19.30-22.30. (21173)

Vând TV color mărci germane renumite, la prețuri între 900.000 - 3.000.000 lei, garanție 6 luni. Telefon 057 - 287404. (21703)

VÂNZĂRI DIVERSE

Vând la preț convenabil, scândură de nuc, chioșc din lemn, uși de bloc. Telefon 230443 sau 094.274.717.

Vând termoteka Bereta, cu coș și turbo. Telefon 092 301 798. (21027)

Vând mânz de 5 luni, sergaci sau schimb cu 2 viței și vând purcei de 7 săptămâni. Telefon 265771. (21394)

Vând tejghele, mese birou, rafturi, candelabre, aplice porțelan. Telefon 093.253.651. (21264)

Vând PLASĂ GARD zincată toate dimensiunile, 19.000 lei/kg; SÂRMĂ BALOTAT 16.500 lei/kg; CUIE, PLASĂ RABITZ, TABLĂ ZINCATĂ 0,4 mm; ELECTROZI Ductil; SÂRMĂ NEAGRĂ și ZINCATĂ. Str. Vasile Conta, nr. 1. Telefon 273862, 094.289.997. (20341)

PUI DE ȘIRIA! Vindem populației, în limita stocului, la ferma „PRODAGRO CETATE" din Șiria, azi, 17 august, orele 14-18, sâmbătă 18 august, orele 7-15, PUI VII DE CARNE, de cca 800 g. (20985)

Vând PUI CARNE, circa 1,4 kg, numai 50.000 lei/ bucată. Telefon 095 245 329. (21106)

Vând rolete plastic, import, între 190.000 -250.000 lei/mp; rolete lemn tei-500.000 lei/mp; obloane mobile din lemn 700.000 lei/mp. Telefon 090-481236. (19705)

Vindem ROLETE plastic, import 280.000 lei/mp; ROLETE TEI 650.000 lei/mp, UȘI, garaje. Telefon 059-460315; 095.827.725. (20344)

Vindem puicuțe Rosso, vârsta 18 săptămâni. Informații telefon 094 877 274, 095 394 276. (2204741)

Vând BCA, blocuri ceramice, ȚIGLĂ 10 modele, UȘI, FERESTRE, PAL, placaj, PFL, bitum, carton asfaltat, cărămidă, teracote, plăci azbociment, dușumele și lambriuri, etc; str. Pădurii, nr. 69. Telefon 211272. (21376)

Vând mașină de rindeluit pe 4 fețe confecționat lambriuri și dușumele, etc. Telefon 211272, orele 8-17. (21376)

Vând BOLȚARI din zgură și beton, PAVELE și BORDURI. Telefon 095.634.885; 092.621.600. (20864)

Vând LEMNE FOC, NISIP, BALAST, la domiciliu. Telefon 214010. (20930)

Vând NISIP, BALAST, la domiciliu. Telefon 214428. (20930)

Vând NISIP, BALAST, la domiciliul clientului. Telefon 257769. (20981)

Vând abator complet, în funcțiune, capacitate 25 capete pe zi. Telefon 092 344 714, orele 8-15. (20980)

Vând apă minerală Lipova, 3.000 lei/sticla, orele 8-20, Calea Timișorii, nr. 56. (20108)

Vând geamuri termopan, termotecă Vaillant, Junkers, instant baie. Telefon 093 737 281 (sâmbăta), 093.917.505. (20107)

Vând termotecă Junkers, 450 DM negociabil, garanție 1 an. Telefon 531106. (21013)

Vând NISIP, BALAST, la domiciliu. Telefon 279063; 093.880.274. (20124)

Vând LEMNE FOC la domiciliu clientului. Telefon 214535. (21050)

Vând puicuțe Rosso de 10 săptămâni. Telefon 262619. (21080)

Vând pui de carne, 450 gr, 27.000 lei. Telefon 473047. (21089)

Vând sax sopran „Classic", preț 450 DM, negociabil. Telefon 289188. (21102)

Vând NISIP și BALAST, la domiciliul clientului. Telefon 261946, 259556. (21205)

Vând vană fontă, rezervor WC fontă, chiuvetă baie, stare bună. Telefon 251279. (21136)

Vând tărâțe 2380 lei/kg, asigurăm transportul, minim 500 kg. Telefon 095.229.990. (21225)

Vând presă struguri capacitate mare, cu storcător, căzi și butoaie difetite mărimi. Telefon 286101. (21284)

Vând prune en-gros, pentru compot, gem, dulceață. Informații telefon 059 - 341195. (20135)

Vând mochetă nouă, import Austria. Telefon 275558. (20107)

Ocazie! Vând banzic pentru debitat bușteni, diametru 120 cm, preț 55.000.000 lei negociabil. Telefon 259575; 095.301.079. (20106)

Vând parchet de fag, calitate superioară. Telefon 261410 și 094 557 847. (21381)

Vând digital foto camera, preț 250 DM și 3 palete tenis profi din carbon, aduse din Austria. Telefon 273001. (21337)

Vând ARME VÂNĂTOARE: calibru 7x57, calibru 20, calibru 222 REMINTON. Telefon 092 631 430, 251392. (21346)

(Continuare în pagina 11)

(Urmare din pagina 10)

Vând săpun de casă, uscat, calitate garantată. Telefon 235987. (21234)

Vând colțar pluș, hol tapițat, aragaz. Telefon 348219. (21369)

Vând sau schimb aparat sudură argon și CO2 cu autogen și disc nou cu 8 talere, Piatra Neamț. Telefon 095 334 099. (5552885).

Vând mașină modernă pentru confecționat lambriuri și rolete. Telefon 278, localitatea Buteni. (5552884)

Vând geamuri termopan, PVC, lemn, import Germania, second hand, preț avantajos. Telefon 093 202 941, 092 986 991. (21367)

Vând: coroană dințată conică pentru malaxor 500 lt; macara manuală 500 kg, cablu sudură diametrul 15 mm, menghină rotativă 90 mm. Telefon 216663. (21361)

Vând instant apă caldă pe gaz, Junkers. Telefon 093 052 572. (21359)

Vând utilaje prelucrat fier și lemn, robot de bucătărie și lămpi cu senzor. Telefon 282101. (21350)

Vând mașină tuns iarbă din SUA. Informații suplimentare telefon 285636. (21338)

Vând capre pentru lapte, 60 buc, iedițe de 6 luni, 50 buc. Informații telefon 057-221829, după ora 15. (21323)

Vând rochii de mireasă, diferite mărimi, preț acceptabil. Telefon 251735. (21385)

Vând 2 vaci gestante, aparat muls românesc, cu garanție, 150 baloți fân, clasa I. Telefon 348433. (21382)

Vând măsuță marmoră. Informații telefon 095 783 181. (21388)

Vând mobilă cameră, în stare foarte bună, preț 7.000.000 lei. Telefon 273661. (21400)

Vând buștean frasin. Telefon 181 Secusigiu seara. (21393)

Vând casă de marcat Datecs, vitrină frigorifică orizontală, pulturi melaminate. Telefon 242737, 095 784 709. (21420)

Vând aparat auditiv, preț negociabil. Telefon 278168. (21418)

Vând porumb boabe, localitatea Vărșand. Telefon 530192. (21432)

CUMPĂRĂRI TERENURI, IMOBILIARE

Cumpăr casă cu teren minim 300 - 500 mp pe străzile principale, la ieșire din Arad. Exclus Legea 112. Telefon 094.787.524; 096.239.897. (21063)

Cumpăr teren agricol drept, 200 ha. Telefon 094.787.524; 096.239.897. (21063)

Cumpăr teren agricol zonele: Pecica, Sederhat, Vladimirescu, Mândruloc, Cicir. Telefon 057-210740, 092 397 193. (21419)

Cumpăr peste 300 ha teren arabil. Telefon 256000. (21434)

CUMPĂRĂRI AUTO

Cumpăr combină porumb știuleți CP3 (sau CAPP). Telefon 093 403 657. (21362)

CUMPĂRĂRI DIVERSE

Cumpăr PORCI grași peste 100 kg, localitatea Măsca nr. 307, preț 40.000 lei/kg. Telefon 057-531497; 094.774.649.

Cumpăr vaci, vițele, tauri. Telefon 288968 sau 092.941.123. (19750)

Cumpăr porci grași și vite pentru sacrificare, plata pe loc, Arad. Telefon 057 - 287723. (20357)

Cumpăr deșeuri de fier vechi, cantități mari. Telefon 093 404 010. (20605)

Cumpăr bovine pentru sacrificat. Telefon 095 624 006, 274744. (20859)

Cumpăr porci, vaci, tăurași și juninci pentru sacrificare. Telefon 094.634.795 sau 094.634.748. (20010)

Cumpăr scândură din demolări (tavane, podele, etc.) ofer 2.000.000 lei/ mc sau la schimb cu scândură nouă. Telefon 094 608 032. (21169)

Cumpăr purcei întărcați cu plata pe loc și cu preluare de la domiciliu. Telefon 532055, după ora 21. (21416)

CERERI ȘI OFERTE DE SERVICII

Angajez FARMACISTĂ și ASISTENTĂ FARMACIE în comuna VLADIMIRESCU, condiții avantajoase. Telefon 514009, 514182; 094.617.911. (21125)

Angajăm MUNCITORI TINERI, cu stagiul militar satisfăcut pentru tâmplărie PVC și aluminiu. Telefon 094 507 211. (21122)

FIRMĂ DISTRIBUȚIE angajează absolvent(ă) studii superioare (sau medii) PROMOTOR VÂNZĂRI și SECRETARĂ. Telefon 094 636 096 orele 12-20. (21159)

Angajez urgent ZUGRAVI, ZIDARI pentru depasări. Asigurăm cazare, masă. Telefon 095.606.702. (21274)

SC angajează OSPĂTARĂ. Telefon 256835.

Angajăm pentru UNGARIA, personal calificat și necalificat, asigurăm permis de lucru și cazare. Telefon 065 - 140693; 065 - 146317; 065 - 146049. (f, 2204705)

S.C.A. SCÂNTEIA S.A. comuna Șimand, județul Arad, organizează CONCURS pentru ocuparea postului de ȘEF DE FERMĂ. Cererile vor fi însoțite de curriculum vitae și copie după diploma de absolvire a unei facultăți de agronomie și vor fi depuse la Serviciul personal până în data de 28 august 2001. Interviul va avea loc în data de 31 august 2001, ora 10. (21229)

Angajez BRUTAR COCĂTOR. Telefon 216110. (21231)

SA MINISANIT SRL angajează PERSONAL pentru MONTAJ JUCĂRII. Informații telefon 246832, str. Independenței nr. 9-11, Bujac, luni-vineri, orele 8-15. (21360)

Angajez AGENȚI IMOBILIARI, experiența constituie avantaj. Telefon 285203, 093 622 446. (21341)

Angajăm VÂNZĂTORI magazin rulmenți, șuruburi. Informații telefon 280912, 251301, orele 11-13. (21339)

Angajez SPĂLĂTOR AUTO, str. Fulgerului nr. 14. Telefon 095 270 113. (21329)

SC SFERA COMPANY SRL ARAD angajează AGENT(Ă) COMERCIAL. Telefon 279303. (21315)

Angajez 2 ȘOFERI, viză SCHENGEN. Telefon 219895, după ora 18. (21379)

MAGAZIN ALIMENTAR angajează VÂNZĂTOARE CALIFICATE cu experiență, 20-45 ani, domiciliul Arad. Telefon 280876. (21395)

Angajăm VÂNZĂTOARE. Telefon 095 574 530, 265005. (21406)

SOCIETATE COMERCIALĂ PRODUCȚIE angajăm MUNCITOARE, absolvente liceu, maxim 35 ani. Telefon 093 572 852. (21408).

Angajez BUCĂTĂREASĂ. Telefon 057-210944. (21421)

PRIMĂRIA COMUNEI ȘIRIA organizează CONCURS pentru ocuparea postului de REFERENT COTABIL în data de 31 august 2001, ora 10. Informații telefon 531101. (f. 2204749)

Angajez ȘOFER B + C. Telefon 093.538.172. (21460)

DIVERSE

FEDERALCOOP Arad, vinde sau caută asociat pentru finalizare spații parter bloc PĂULIȘ. Relații telefon 251405; 094.594.315. (21236)

SC LORI COMIMPEX SRL cu sediul în Arad, str. Bicaz nr. 1-5, dorește autorizație de mediu pentru producție fețe încălțăminte, aceeași adresă. Eventualele contestații se depun la Agenția Protecția Mediului Arad, Bd. Dragalina nr. 16. (21307)

SC TALISA TRADING SRL, cu sediul în Arad, str. Cernei nr. 1, dorește să obțină autorizație de mediu pentru punctul de lucru cofetărie-patiserie ELA 2, din Arad, str. I. Antonescu nr. 4, bl. M6, ap. 18A. Contestațiile se pot depune la Inspectoratul de Protecție a Mediului Arad, Bd. Dragalina nr. 16. (21222)

ALEXIL (român) dezleagă farmece, boli, căsătorii, prietenii,afaceri. Telefon 094 528 876, 056 203 587. (21344)

CMI dr. TROFIN ALINA, cu sediul în Arad, Calea Victoriei nr. 7A, dorește autorizație de mediu pentru CABINET STOMATOLOGIC, la adresa menționată. Eventualele contestații se pot depune la Agenția de Protecția Mediului, Bd. Dragalina nr. 16. (21412)

TURISM

NOU! MARI REDUCERI DE PREȚURI!
ATLASSIB

Călătorești cu autocarele noastre moderne, în EUROPA: GERMANIA, AUSTRIA, FRANȚA, ITALIA, SUEDIA (plecări zilnice), BELGIA, OLANDA, DANEMARCA, ANGLIA, FINLANDA, NORVEGIA, SPANIA, PORTUGALIA, UNGARIA, IUGOSLAVIA.

NOU! Reduceri suplimentare pentru: elevi, studenți, pensionari și grupuri. Bd. Revoluției nr. 35, telefon 251871, 252727; Autogară, telefon 270562. O poartă deschisă spre Europa! (c. 341)

LITORAL - OFERTĂ SPECIALĂ!

Petreceți o vacanță de neuitat, în: TUNISIA: 219$; ANTALYA: 279$; CROAȚIA: 345 DM; MONTENEGRO: 450 DM cu vagon de dormit. Asigurăm transport zilnic în GERMANIA, cu reduceri, FRANȚA, ITALIA, SUEDIA, BUDAPESTA - aeroport. Adresa: „MONTANA TOUR", Bd. Revoluției, nr. 31 (situată între SANITAS și Podgoria). Telefon 213220.

ÎNCHIRIERI

Închiriez apartament 1 cameră. Telefon 092.709.493. (21309)

Dau în chirie spațiu în aer liber, până la 2.000 mp, str. Lipovei nr. 4, Micălaca. Telefon 262996. (21393)

Oferim spre închiriere spații comerciale pentru magazine, depozite, producție, etc. Telefon 281036. (20862)

Dăm în chirie spațiu 1300 mp, 60 mp, 60 mp, 200 mp; central. Telefon 094.787.524; 096.239.897. (21063)

Închiriez apartament 3 camere, et. 3/4, complet mobilat, frigider, aragaz, telefon, satelit, zona Vlaicu. Telefon 095 780 090. (21086)

Închiriez apartament 2 camere (liber-nemobilat), Alfa, bl. 60A, parter. Informații telefon 466019. (21098)

Închiriez apartament la casă, lângă Școala Ucecom. Telefon 211683. (21195)

Primesc din județ elevă, colegă de cameră, confort, ultracentral. Telefon 235958. (21185)

Ofer închiriere spațiu amenajat bistro bar și spațiu pentru depozit, atelier, birouri, Calea Timișorii. Telefon 286176. (21277)

Închiriez garaj, în zona Hotel Central. Telefon 283223, 270309. (21331)

Dau în chirie apartament 2 camere, Vlaicu, bloc nou, frumos aranjat, cu garaj, 100 $ pe lună. Telefon 272373, 095 614 749. (21333)

Închiriez cameră pentru elev, zonă ultracentrală. Telefon 285906. (21030)

Doresc să închiriez garsonieră mobilată, urgent. Telefon 236021, 092 606 527. (21413)

Ofer pentru închiriat apartament 3 camere, mobilat, zona Confecții. Informații telefon 091 801 982, 289523. (21422)

PIERDERI

Pierdut carnet de asigurare sănătate eliberat de CAS Arad pe numele Pantea Larisa. Îl declar nul. (21371)

Pierdut autorizație de meseriaș nr. 217211/1991, eliberată de Consiliul Județean Arad, pe numele Pop Vasile Cornel. O declar nulă. (21343)

Pierdut tichet RCA nr. 299929 eliberat de Asirom Arad, pe numele Bleneși Lenuța-Nelia, pentru autoturismul Dacia 1310 nr. 01 AR YVT. Îl declar nul. 8(21377)

† DECESE †

Cu adâncă durere în suflet anunțăm încetarea din viață a iubitei noastre mamă, soacră, bunică și străbunică

BUGARIU ALEXANDRINA

în vârstă de 78 ani. Înmormântarea va avea loc mâine, 19 august 2001, ora 14, de la Capela Cimitirului Micălaca. Familiile îndoliate Dragoescu și Gui.

Cu nemărginită durere în suflet anunțăm încetarea fulgerătoare din viață a celui care a fost soț, tată, frate, bunic, socru,

HAREU AVRAM,

în vârstă de 51 ani. Înmormântarea va avea loc astăzi, 18 august 2001, ora 14, de la domiciliul din Arad, str. Clujului nr. 24. În veci nemângâiați: soția LENA, fiica GABRIELA, fiul SORIN, nora ANA MARIA și nepotul CASIAN.

Cu adâncă durere anunțăm încetarea din viață a celei care a fost

SEREȘ SUZANA,

în vârstă de 64 ani. Înmormântarea va avea loc duminică, 19 august 2001, ora 14, de la Capela Cimitirului Eternitatea. Familia Sabău.

Cu adâncă durere anunțăm decesul, după o lungă suferință, a celui ce a fost veteran de război, soț, tată, frate,

CIOLOȘ PETRU.

Înmormântarea va avea loc azi, 18 august 2001, ora 14, la Cimitirul Eternitatea. Familia.

† SERVICII FUNERARE †

SC „IN MEMORIAM" SRL, str. EMINESCU nr. 4 (ATENȚIE, vizavi de CINEMA MUREȘUL)
telefon: 057-211929; 093.343.964;
str. ORIZONTULUI nr. 9A, (Bujac)
oferă SERVICII FUNERARE COMPLETE - NON STOP. Sicrie-modele multiple (simplelux), sicrie lux import ITALIA, ACCESORII. Intermediem COLACI, COLIVĂ etc.
ÎMBĂLSĂMĂM GRATUIT (formolizat).
OFERTĂ SICRIU, respete, cruce 1.200.000 lei (PLATA în RATE) Transport INTERN-INTERNAȚIONAL. (c.203)

SERVICII FUNERARE
NON STOP,
str. Mihai Eminescu, nr. 20 - 22
„RO STYL COMPANY"
firmă producătoare de sicrie, vă oferă LA CELE MAI MICI PREȚURI: 15 modele sicrie cu reducere 10%; 6 modele sicrie lux; lenjerie deces, 8 modele; cruci; prosoape; lumânări; batiste; spălat; îmbrăcat; îmbălsămat. TRANSPORT INTERN și INTERNAȚIONAL. Vă mulțumim că ne-ați ales! **Telefon 057 - 214422; 092.842.370; 094.690.121.** (c)

† CONDOLEANȚE †

Colegii din cadrul DIRECȚIEI FISCALE sunt alături de colega lor, Gabriela, în marea suferință pricinuită de moartea tatălui său,

HAREU AVRAM.

Sincere condoleanțe! (21402)

Mulțumim conducerii RAAC și tuturor celor care au fost alături de noi în tristele momente când am condus-o pe ultimul drum pe scumpa noastră fiică

PALCU MAGDALENA.

Familia Palcu Nicolae și Matilda. (21423)

Colectivul secției Prototipuri ASTRA TRINITY, este alături de familia HAREU, în momentele grele pricinuite de decesul celui care a fost colegul nostru,

HAREU AVRAM.

(21438)

Colectivul Poliției de Frontieră CURTICI este alături de colegul SOCACIU MIRCEA, în durerea pricinuită de decesul mamei soacre. Condoleanțe familiei îndoliate. (21455)

Suntem alături de colegul FAUR GHEORGHE în greaua durere pricinuită de decesul mamei sale. Sincere condoleanțe! Colectivul Poliției de Frontieră CURTICI. (21454)

† COMEMORĂRI †

Azi, 18 august, se împlinesc 4 ani de lacrimi și dor de la despărțirea de cel care ne-a fost soț, tată și bunic,

FARCAȘ PAVEL,

din ȘOFRONEA. Te voi iubi și te voi plânge mereu! Dumnezeu să te odihnească în pace! Nu te vom uita niciodată! Soția Livia și nepotul Paul. (21273)

Cu durere în suflet anunțăm că duminică, 19 august 2001, se împlinește un an de la decesul mamei și bunicii noastre dragi,

PAGUBA CATALINA.

Vei rămâne veșnic în amintirea noastră! Fiica Geta și nepoții Călin și Ciprian. (21313)

Se împlinesc 6 săptămâni de la trecerea în neființă a celei care a fost o bună mamă, soacră, bunică și cuscră,

FLORICA CIUCU

și 22 ani de la trecerea în neființă a celui care a fost un bun tată, socru, bunic și cuscru,

IOAN CIUCU.

Rămâneți mereu în amintirea noastră! Dumnezeu să-i odihnească în pace! Familiile: CIUCU și SFĂT. (21288)

Cu mare durere în suflet anunțăm că astăzi, se împlinesc 6 săptămâni de la decesul mult iubitului nostru soț, nepot, ginere, cumnat și unchi,

dr. IANCU IONEL.

Slujba de pomenire va avea loc duminică, 19 august, ora 12, la Biserica Ortodoxă din Bodrogul Nou. Chipul tău blând, dragostea și bunătatea cu care ne-ai înconjurat vor rămâne veșnic în inimile noastre zdrobite de durere. Dumnezeu să te odihnească și să te ocrotească! Soția Carmen Iancu cu familia. (21312)

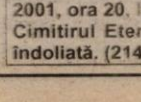

Se împlinesc șase luni de la decesul iubitei mame,

MUNTEAN MARIA (MAȚA).

Parastasul va avea loc duminică, 19 august 2001, ora 10.30, la Mănăstirea Bodrog. Fiica Delia. (21356)

Au trecut șase luni de dor cumplit de când a plecat spre cele veșnice un suflet mare și nobil, buna, blânda, credincioasa și iubita noastră soție, mamă și bunică,

ZORIȚA PAȘCA.

Parastasul de pomenire și sfințirea crucii ridicată întru cinstirea dumneaei vor avea loc duminică, 19 august 2001, ora 16, la cimitirul din Sebiș. (5552883)

Lacrimi și flori pe mormânt, la împlinirea unui an de la despărțirea neașteptată de dragul nostru unchi și cumnat,

PĂCURAR TEODOR.

Dumnezeu să te odihnească în pace, suflet bun și blând. Familiile: UNC și FILAC. (21410)

Cu dor nemărginit și adâncă durere, așternem pe mormântul iubitului nostru fiu și frate,

SURDA SORIN,

astăzi, când ar fi trebuit să-i sărbătorim împlinirea vârstei de 20 ani, un buchet din cele mai frumoase flori, stropit cu lacrimi de neuitare, și-n loc „La mulți ani", rostim rugăciuni pentru ca bunul Dumnezeu să-i dea liniște și odihnă. Te vom plânge cât vom trăi! Mama, tata și sora. (21448)

Se împlinesc 6 săptămâni de durere și lacrimi, făclie de veghe pe mormântul scumpei noastre, care a fost soție, mamă, bunică,

POPEȚIU STELA - MARIA.

Parastasul azi, 18 august 2001, ora 20, la mormântul din Cimitirul Eternitatea. Familia îndoliată. (21461)

● PRODUCE ȘI MONTEAZĂ UȘI ȘI FERESTRE DIN PVC
ARMAT CU PROFILE TROCAL GERMANIA
● PRODUCE ȘI VINDE GEAM TERMOPAN
LUCRU NEMȚESC

SATLINE

SALON DE EXPOZIȚIE:
ARAD, PIAȚA MIHAI VITEAZUL
BL. M 7, PARTER
TEL./FAX. 057/25 14 61; 094 50 72 11

DIRECȚIA SILVICĂ ARAD

pentru
Organizează **MAREA LICITAȚIE DE TOAMNĂ**
masa lemnoasă
pe picior și prestații exploatare,
aferente producției anului 2002,

în data de 13 septembrie 2001, ora 10.
PRESELECȚIA se va organiza în datele de
4, 5 septembrie 2001.

Preselecția va avea loc la sediul Direcției Silvice Arad, str. Episcopiei nr. 48, telefon 057/280261, fax 057/250.558, începând cu ora 10,00, la datele menționate, când se va comunica și locul de desfășurare a licitației.
(5927409)

S.C. "L & W" SRL
cu sediul în Lipova
Angajează: ECONOMIȘTI și CONTABILI
cu experiență în contabilitate
CONDIȚII:
▼ cunoștințe calculator
▼ domiciliul stabil în Lipova
Prezentarea la selecție **marți, 21.08.2001**
la sediul firmei, str. Lugojului f.n.,
lângă fabrica de apă minerală Lipova, **ora 10,00**, cu C.V.
INFORMAȚII LA TELEFON:
563.053; 561.727; 562.778.
(5927411)

S.C. PROVET 97 S.A.
cu sediul în Arad, Calea Bodrogului, nr. 22
convoacă
pentru data de
21 august 2001, ora 10,
ADUNAREA GENERALĂ EXTRAORDINARĂ A MEMBRILOR FONDATORI
la sediul unității
cu următoarea ORDINE DE ZI:
1. Situația economico - financiară a unității;
2. Probleme organizatorice.
În caz că adunarea nu este statutară, se amână pentru data de 24 august 2001, în același loc și la aceeași oră.
PREZENȚA ESTE OBLIGATORIE!
(5927413)

Primăria orașul Nădlac
ORGANIZEAZĂ CONCURS pentru ocuparea postului de **INSPECTOR de specialitate**
la Serviciul impozite și taxe din cadrul aparatului propriu al Primăriei.
Condiții de înscriere:
◆ studii superioare economice; cunoștințe P.C., stagiul militar satisfăcut, domiciliul stabil în Nădlac.
Concursul va avea loc în data de 21.09.2001, ora 10 la sediul Primăriei. În caz de neocupare a postului, concursul se va repeta în 28.09.2001, la aceeași oră.
Informații suplimentare la Primăria Nădlac sau la telefon 057-474.325. (5927510 Ag.Nădlac)

Romatsa Direcția Regională Arad
cod fiscal 12786310, str. Henri Coandă nr. 29 cu nr. de telefon 257.111, 257.112, 257.113, fax 250.200,
SOLICITĂ scrisori de interes și documentație de calificare
în vederea participării la licitația restrânsă cu selecție pentru realizarea de reparații la unele obiective ale unității.
Documentația de calificare va fi realizată în conformitate cu OUG 60/2001, HG 461/2001, ORD 1014/2001, al M.F. cuprinzând documentația standard obligatorie cu privire la eligibilitate, înregistrare, capacitate tehnică, capacitate economică - financiară, lucrări executate etc.
Data limită pentru transmiterea scrisorii de interes și a documentelor de calificare este 27 august 2001, la adresa mai sus menționată.
Pentru informații suplimentare vă puteți adresa la nr. de telefon 257.111, domnul Rotaru Alexandru. (5927408)

TIPĂRITURI PENTRU ȘCOLI
Tipografia MEDIAGRAF
TIPĂREȘTE LA COMANDĂ:
◆ carnete de elev - cls.I-XII
◆ cataloage - cls. I-XII
◆ legitimații
◆ registre intrare-ieșire
◆ foi matricole
◆ condice de prezență
◆ diplome
◆ carnețele inscripționate
◆ repertoare
◆ coli cu antet
◆ caiete tematice
◆ reviste școlare
◆ ziare
◆ hărți
◆ diferite materiale didactice
◆ calendare pentru 2002
Pentru aceste tipărituri acordăm regim de urgență pentru executarea la data stabilită.
Pentru școlile care comandă tipărituri cu un tiraj mare
ACORDĂM reduceri de preț.
RUGĂM PE CEI INTERESAȚI, conducerile școlilor din municipiul și județul Arad să ne contacteze la telefonul 250.902 sau 250.920 în vederea lansării comenzilor.
Nu uitați S.C. MEDIAGRAF S.A.
se află în ARAD, str. Feleacului
(lângă Complexul comercial Jackson). (G)

AGENȚII DE PUBLICITATE
SEBIȘ
Primăria orașului Sebiș
◆ Agent publicitar Ciolea Mirela
◆ Program 8,00 - 15,00
◆ Telefon 420.303
LIPOVA
S.C. ELCOTRANS S.R.L.
Lipova
◆ Str. Bălcescu Nr. 16,
◆ Telefon 561.426 sau Fax 563.091
◆ program 7,30-15,30
INEU
Primăria orașului Ineu
◆ agent publicitar Carmen Țole
◆ program 8,00 - 15,00
◆ Telefon 092-846765
NĂDLAC
„GYURIAN"
◆ str. Griviței Nr.58
◆ agent publicitar Gyurian Bohuslav
◆ Telefon 474.580
CHIȘINEU CRIȘ
Primăria orașului Chișineu Criș
◆ Agent publicitar Mihaela Brândaș
◆ Program 8,00 - 15,00
◆ Telefon 520.098
SÂNTANA
Bibliotecă
◆ Agent publicitar Alexandru Victoria
◆ Program: 8,00 - 15,00
◆ Telefon: 462471
GURAHONȚ
Primăria orașului Gurahonț
◆ Agent publicitar Alexandru Herțău
◆ Program: 8,00 - 15,00
PÂNCOTA
S.C. ELIDOR
◆ Str. T. Vladimirescu, nr. 34
◆ Agent publicitar Cristina Mihăicuța
◆ Program: 8,00 - 15,00
◆ Telefon: 466.213
CURTICI
◆ Str. Vasile Goldiș nr. 1
◆ (Magazinul HOBBYLAND)
◆ Program: 9,00 - 18,00
SĂVÂRȘIN
Magazinul alimentar Mixt „HANS AUTO"
◆ Str. A. Iancu Nr. 411
◆ Telefon: 557.339
CERMEI
Primăria Cermei
◆ Agent publicitar Florica Nagy
SOMOȘCHEȘ
◆ Agent publicitar înv. Ioan Nagy
◆ Telefon: 511.860
VÂRFURILE
MĂGULICEA
◆ Agent publicitar Sida Voicu
◆ Telefon 318442
ANUNȚURILE se primesc în regim de urgență și pot să apară în ziarul „ADEVĂRUL" de a doua zi.
Informații telefon 280.904

C.N. POȘTA ROMÂNĂ S.A.
Oficiul Județean de Poștă
SOLICITĂ OFERTE DE PREȚ
privind costul întocmirii Cărților tehnice a construcțiilor pentru clădirile poștei din jud. Arad;
Caietul de sarcini se află la O.J.P. Arad,
Calea Aurel Vlaicu 2-4, tel. 237.959 - 230.850, Jurca Ioan.
(c.b.)

S.C. COTTA INTERNATIONAL S.R.L.
Angajează
◆ MAȘINISTE CALIFICATE pentru mașini de cusut
◆ TAPIȚERI CALIFICAȚI sau cu calificare la locul de muncă
Vârsta: 20-30 de ani
Condiții excelente de muncă, SALARII AVANTAJOASE.
Informații: telefon 278.600 sau 278.601, între orele 9,00-17,00. (2059749)

ANUNȚ DE VÂNZARE
Banca Internațională a Religiilor - în faliment, cu acordul lichidatorului **SC Reconversie și Valorificare Active SA**, scoate la vânzare prin licitație publică prin executorul bancar propriu:
- **BUNURI MOBILE** (moara de capacitate mică - **30.000.000 lei**; matriță bolțari - **5.000.000 lei**; televizor NEI - **2.000.000 lei**), proprietatea lui BIRO CAROL și BIRO LILIANA GABRIELA, DOMICILIAȚI în Lipova, str. Detașament Pauliș, nr. 10, în data de 29.08.2001, ora 11.
- CASA CU ANEXE GOSPODĂREȘTI și grădină în suprafață de 3960 mp din localitatea Vărădia de Mureș, nr. 291, jud. Arad, proprietatea lui RUS IOAN, la prețul de strigare de 395.000.000 lei, în suprafață de 10.09.2001, ora 12.
- **2 CASE CU GRĂDINĂ** de **659 mp și abator** din localitatea Curtici, nr. 45-47, jud. Arad, la prețul de strigare de **750.000.000 lei**, în data de 10.09.2001, ora 10.
Pentru bunurile mobile, licitația va avea loc la sediul debitorilor, iar pentru imobile la sediul BIR Sucursala Arad, din str. Eroul Necunoscut, nr. 10. Informații suplimentare se pot obține la telefonul 057 - 28.22.33
(5927407)

BANCA "TRANSILVANIA" S.A.
SUCURSALA ARAD,
Str. Unirii nr. 5-7,
Tel. 057/283.122
AGENT WESTERN UNION!

ADEVĂRUL

COTIDIAN INDEPENDENT ARAD

Anul XIII, nr. 3387

Luni, 20 august 2001 ● 16 pagini ● 4000 lei ● e-mail: adevarul@arad.ro; adv.pub@arad.ro

BRAT Publicație auditată în semestrul II 1999

Tiraj mediu zilnic vândut: 34.958

WEST BANK S.A.
ARAD, B-dul Revoluției nr. 88
Tel: 284.888, Fax: 285.202
Dobânzi depozite persoane fizice (suma minimă 500.000 lei)
1 lună 32%
2 luni 33%
3 luni 34%

ÎNȚELEPȚII SATULUI

În perioada 1992-2000, efectivele de animale au scăzut la toate speciile până la 66%, apreciază primul ministru Adrian Năstase. Rămași cu numai o treime din numărul de animale deținute înainte de revoluție, zootehniștii români, de stat ori privați nu au reușit să satisfacă cerințele de consum ale populației la carne, ouă, lapte și la alte produse derivate decât într-o proporție nesatisfăcătoare. Timp de un deceniu consumul alimentar de produse zootehnice s-a axat pe importuri masive de carne, brânzeturi, mezeluri etc., falimentând practic pe crescătorii autohtoni de animale. Cititorii noștri știu din proprie experiență că piața arădeană este copleșită de produse ungurești de o calitate discutabilă. Pulpe de pui, salam, carne de porc, ulei vegetal, brânzeturi, margarine etc. din Ungaria, au devenit mărfuri obișnuite în comerțul arădean cu produse alimentare.

Cum pot ungurii să producă mai eficient decât noi? Simplu: pentru că lucrează în ferme specializate bine puse la punct, folosind tehnologii moderne de producție și prelucrare a materiilor prime zootehnice. Apoi pentru că agricultura maghiară beneficiază încă din vremea venerabilului Kadar Janos de un puternic sprijin guvernamental. Aș mai spune și faptul că zootehnia noastră de stat a căzut și în urma loviturilor mortale date de firmele căpușă ale directorimii corupte, furturilor de animale și de furaje, managementului necorespunzător etc.

Pornind de la asemenea realități, guvernul român a ajuns la concluzia că a sosit timpul pentru redresarea zootehniei cu sprijin de la stat. În acest scop, săptămâna trecută s-au aflat la București șefii județeni cu zootehnia de la direcțiile agricole pentru instruire. Deocamdată nu știm exact ce sarcini au primit și ce instrucțiuni în privința viitoarelor acțiuni (direcția noastră agricolă nu ne-a informat până în prezent) dar din intervenția primului ministru înțelegem cât se poate de clar că în viitor îi va sprijini numai pe agricultorii capabili să înțeleagă regulile exploatațiilor agricole, ale asocierii în scopul organizării și desfășurării unei activități eficiente.

ȘTEFAN TABUIA

(Continuare în pagina 4)

ILIESCU - NĂSTASE ESTE UN TANDEM REDUTABIL

✸ Fostul suveran a compromis aplicarea Legii 10 în România ✸ „Retrocedarea" lui Miron Cozma către mineri este o problemă constituțională ✸ De ce nu le convine maghiarilor o apropiere a României de Bulgaria?

Cunoscutul analist politic ION CRISTOIU comentează în exclusivitate pentru cititorii ziarului „Adevărul" evenimentele săptămânii.

Pag. 5

DE CE VREA ANDREI MARGA UN NOU PARTID?

SPORT

Pag. 8 - 9 - 10 - 11

LOTERIA VIZELOR S.U.A. 2001

SEDIURI DE ÎNSCRIERE LA:
- OFICIILE POSTALE
- FACTORII POSTALI
- PUNCTELE DE DIFUZARE A PRESEI
- AGENTI AUTORIZATI

Pag. 6

Ieri, la Pecica „PRAZNICUL DE PITĂ NOUĂ"

Momentul sfințirii pâinii
Foto: ONORIU FELEA

Exasperați de inactivitatea PDSR Arad, vicepreședinții organizației ies la rampă:

„LA PDSR ARAD EXISTĂ O SINGURĂ PROBLEMĂ: AVRAM CRĂCIUN!"

Interviu cu ing. MARIN PĂUN, vicepreședinte PDSR Arad, membru în Consiliul Național PDSR și consilier județean

Pag. 6

ARCADIA
Piața Soarelui, Bl. 603
Numai din Belgia
▼ Vând la prețuri atractive
▼ Montez profesional
MOCHETA DIN BELGIA ȘI LINOLEUM
EXECUT LA COMANDĂ
Orice tip de mobilier cu materiale occidentale
Telefon: 263637; 092-344830

Domnul vicepreședinte Falcă Gheorghe și-a schimbat autoturismul. În locul unui neînsemnat Volkwagen „Bora" pe care i l-au cumpărat cetățenii Aradului, domnul amintit a gândit că mai bine i se potrivește un „Alfa Romeo". De astă dată proprietate personală, cu numărul de Italia cu tot.

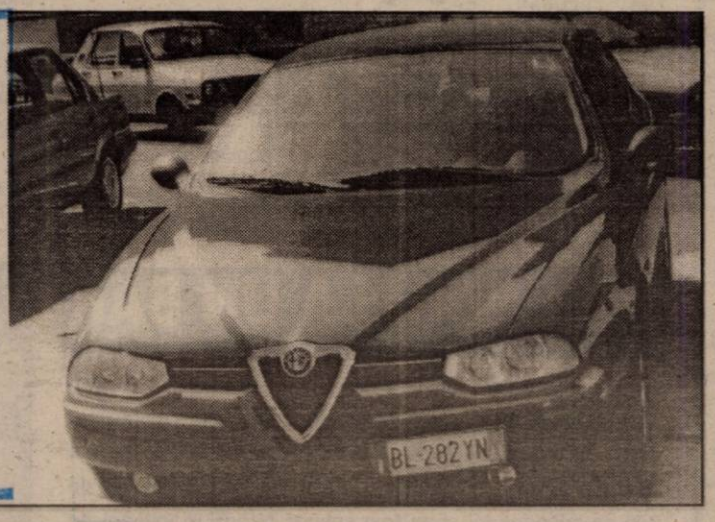

PĂCAT, MAJESTATE!

Nu sunt monarhist. Recunosc, mult mai aproape fiindu-mi ideea de Republică, chit că și aceasta, dacă ar fi să te iei după ceea ce se întâmplă uneori în jurul tău, îți vine să-ți iei câmpii! Nu aș putea însă zice nici că detest ori, că urăsc monarhia, nu, nu am pentru ce, ba, dimpotrivă - așa cum am mai afirmat - undeva, în subconștient am păstrat un anume respect pentru rege, văzut nu ca ceva fizic - pentru că nu-l văzusem niciodată în carne și oase - ci, așa, ca ceva deasupra noastră, a celorlalți...

Nu-i vorbă că de-a lungul anilor imaginea aceasta s-a mai estompat datorită ponegririi sale sistematice de către regimul de dinainte de '89, dar și datorită tăcerii fostului suveran - unii i-au zis indiferență... - care în exil a schițat foarte rar câte un gest de protest împotriva a ceea ce se întâmpla în țară. Îmi amintesc, fără să vreau, de un bun vecin de-al meu cu care ascultam „Europa Liberă" și care în timpul vizitei în Anglia a lui Nicolae Ceaușescu - vizită în care regina Marii Britanii l-a plimbat pe Ceaușescu în caleașcă prin Londra, în văzul întregii lumi - îl afurisea pe Mihai I nu numai pentru că n-a protestat pe lângă Casa Regală engleză cu care se înrudește, dar și pentru că n-a zis măcar un cuvântel la vreo emisiune a „României Libere" din acele zile...

MIRCEA DORGOȘAN

(Continuare în pagina 6)

ALGLASS
TAMPLARIE DIN ALUMINIU SI P.V.C.
USI SI FERESTRE DIN PVC DECEUNINK-BELGIA
PRETURI SI CALITATE DE EXCEPTIE
Str. Roșiori nr. 26; Tel./Fax: 289053
Piața Spitalului Bl. 1D; Tel/Fax: 253868

CALENDAR

* Astăzi, Soarele răsare la ora 6 și 24 minute și apune la ora 20 și 13 de minute.

* Au trecut 231 de zile din acest an. Au mai rămas 134 de zile până în 2002.

* **Praznicul zilei: Biserica ortodoxă:** Sf. Pr. Samuel; Sf. Mc. Eliodor și Sever; **Biserica romano-catolică**: Sf. Bernard; **Biserica greco-catolică:** Sf. Pf. Samuel; Sf. Bernard.

Comemorare la Mănăstirea Maria-Radna

Astăzi se vor împlini 50 de ani de la tristul eveniment când franciscanii din Ardeal au fost deportați la Mănăstirea Maria-Radna, pe o perioadă de 9 luni de zile. Cu această ocazie, la Mănăstire, la orele 17,00 va avea loc o comemorare; în cadrul Sfintei Liturghii va avea loc inaugurarea plăci comemorative în cinstea celor 122 de franciscani deportați. La acest eveniment va participa Msgr. Martin Roos - episcop de Timișoara, de asemenea, Provincialul ordinului franciscanilor și alți membri ai provinciei.

Sunt așteptați toți cei interesați.

Festivalul de la Moneasa

CONCURS DE PRESELECȚIE

Orchestra Populară Rapsozii Zărandului Arad organizează concurs de preselecție pentru soliștii de muzică populară în vederea participării la festivalul concurs ce va avea loc la Moneasa în data de 26 august 2001, aflat la cea de-a XXXII-a ediție. Preselecția va avea loc joi 23 august, orele 10, la sediul orchestrei din B-dul Revoluției nr. 85. Informații la telefon 281522.

ACCIDENTAT DE TREN

În noaptea de sâmbătă spre duminică, pe strada Mărțișor a avut loc un accident de tren. Un bărbat de 48 de ani din Șagu a fost surprins și lovit de tren pe linia ferată. A fost transportat cu ajutorul Serviciului Județean de Ambulanță la Spitalul Clinic Județean Arad, cu traumatism cranio cerebral deschis acut. În prezent este internat la secția chirurgie, starea lui fiind stabilă.

A. B.

A venit BARZA!

La Arad: Vlasiu Anamaria Andreea, Marc Răzvan, Sturz Lazăr Adriana, Frânu Patric Andrei, Iguleasa Sebastian, Pașca Robert, Pele Daria, Homei Cristina Maria, Faur Amalia.

METEO

Vremea va fi în general frumoasă și caldă, cu cerul variabil. Doar după-amiaza, izolat, sunt posibile averse în zonele de deal. Vântul va sufla în general slab.

Temperaturi maxime: 32 la 35°C; Temperaturi minime: 18 la 21°C.

UTILITARE

PIEȚE, TÂRGURI

Astăzi este zi de piață la Curtici, Nădlac, Bocsig, Gurahonț, Moneasa, Pilu, Vladimirescu. Tot astăzi se organizează târg săptămânal la Gurahonț și Bârzava.

Mâine, marți, este zi de piață la Sebiș, Almaș, Apateu, Semlac, Sântana, Șiflndia, Vârfurile.

FARMACII DE SERVICIU

Farmacia **„Remedium"**, B-dul Revoluției, nr. 52-54, telefon 233195 cu program de luni până vineri de la orele 7,30-20,00 iar sâmbăta de la 8,00-14,00; Farmaciile **„Sinapis"**, B-dul Revoluției, nr. 88, lângă Noul Stil, telefon 282369, **„Noua Farmacie"**, str. Andrei Șaguna, nr. 15, telefon 948 sunt de serviciu cu program non-stop.

URGENȚE STOMATOLOGICE

Cabinetul de pe str. Crișan (în spate la Gionelli) are program non-stop. Telefon: 253794. Cabinetul din B-dul Revoluției nr. 62, ap. 17, între orele 9,00-19,00. Telefon: 256665.

ADMINISTRAȚIA FINANCIARĂ

Administrația Financiară a municipiului Arad: Asistență contribuabili (impozitul pe venitul global) - telefon 280633, 280733, int. 198.

TELEFON DE URGENȚĂ LA POLIȚIE: 955

COPIL ÎNJUNGHIAT

Sâmbătă, o fetiță de doi ani din Chișineu-Criș lăsată nesupravegheată în bucătărie, în timp ce se juca a alunecat din greșeală și a căzut într-un cuțit care i s-a implântat în torace. Victima a fost transportată la Spitalul Clinic Județean Arad unde este ținută sub supraveghere medicală.

A. B.

Au plecat dintre noi!

Tulescu Ioan Doru (1944), Lup Dumitru (1930), Grozav Dimitrie (1931), Bugariu Alexandrina (1923), Andrei Hermina (1932), Bogdan Ecaterina (1924), Moloci Vasile (1919), Mihalache Letiția (1929), Topor Elisabeta (1909), Mogoș Ioan (1934), Simonfi Irina (1929).

CURSUL VALUTAR*

- VALORI ÎNREGISTRATE LA SFÂRȘITUL SĂPTĂMÂNII

Denumirea valutei	BNR	BCR		BRD		Banca Transilvania		Banca Agricolă		Bursa neagră	
EURO	27204	C	V	C	V	C	V	C	V	C	V
Dolar S.U.A.	29770	29660	29860	29600	29900	29750	30150	29730	30200	29800	30000
Marca germană	13909	13619	14131	13635	13995	13400	14010	13650	14050	13800	14000

CINEMATOGRAFE

Dacia: Final Fantasy (SUA) 11; 13; 15; 17; 19; 21
Mureșul: Antitrust (SUA) 10; 12; 14; 16; 18; 20
Arta: Un socru de coșmar (SUA) 16; 18; 20
21.08. Scary Movie (SUA) 16; 18; 20
22.08. Plăcintă americană (SUA) 16; 18; 20
23.08. Gladiatorul (SUA) 16; 19
Sala Mică: Barul „Coyote Ugly" (SUA) 15,30; 17,30
Grădina de vară: Pe timp favorabil se rulează filmele de la sala mare 21,30.

Pe ultimele luni,

PERSONALUL CREȘELOR A PRIMIT SALARIILE CU ÎNTÂRZIERE

Potrivit Legii bugetului, consiliile locale trebuie să plătească personalul creșelor. Până la intrarea în vigoare a Legii 216, asistentele și infirmierele erau plătite direct de la Ministerul Sănătății: Direcția de Sănătate Publică vira lunar Spitalului Județean (de care aparțineau acestea) bani pentru plata salariilor.

Patrimoniul și activitatea creșelor trebuiau predate printr-un protocol semnat între Ministerul Sănătății și Consiliul Local. La Arad, protocolul nu a fost semnat. Din această cauză, personalul celor opt creșe arădene (25 de asistente și infirmiere) nu știa cine și când va aloca bani pentru salarii.

Decontarea pe luna iunie s-a primit cu întârziere, la fel și avansul aferent lunii iulie. Banii au fost dați de Primărie, însă, cum plata nu se putea face pe statul de funcții al Spitalului Județean, s-a făcut un stat de funcție separat.

Situația personalului creșelor e departe de a fi clarificată. Problema se acutizează mai ales că mai e puțin până la reînceperea activității creșelor.

GERLINDE KNAP

HOROSCOP

Luni, 20 august 2001

Berbec (21.03-20.04). Conjunctura astrelor vă este favorabilă și acțiunile pe care le întreprindeți se finalizează cu rezultate scontate. Eforturile depuse în ultimele săptămâni își arată roadele.

Taur (21.04-20.05). Înregistrați rezultate apreciabile pe toate planurile, cu excepția celui sentimental.

Gemeni (21.05-20.06). Există multă agitație în jurul dvs. și acest lucru vă irită cu siguranță. Atrageți-le atenția colegilor că în atari condiții nu puteți lucra, poate se mai calmează.

Rac (21.06-22.07). Momentan este mai important să vă ocupați de rezolvarea propriilor dvs. treburi, altfel riscați să intrați în criză de timp și nu le veți mai putea finaliza decât depășind termenele fixate.

Leu (23.07-22.08). Sunteți un pic cam distrat și tratați cu superficialitate chiar și problemele serioase, ceea ce poate avea consecințe nefaste.

Fecioară (23.08-22.09). Perfecționarea profesională este o condiție esențială pentru a promova pe scară ierarhică și ea trebuie să fie permanent în atenția dvs.

Balanța (23.09-22.10). Nu este o perioadă prea favorabilă pentru încheierea unei afaceri profitabile și nici pentru susținerea de examene și eventuale concursuri.

Scorpion (23.10-21.11). Persoana de sex opus pe care ați pus ochii și doriți s-o cuceriți nu poate fi nicidecum convinsă că sunteți animat de cele mai nobile idei față de ea și că nu doriți doar o aventură.

Săgetător (22.11-21.12). Se pare că uneori vă place să vă complicați singur existența, intrând în combinații periculoase, fără a obține vreun beneficiu, adică de pomană. Spiritul dvs. de aventurier nu se dezminte!

Capricorn (22.12-19.01). Rapiditatea și eficiența cu care lucrați vă asigură un avantaj considerabil în fața concurenței.

Vărsător (20.01-20.02). Nu va fi o zi prea grozavă, dar nici rău nu vă va merge. La serviciu, cât aveți timp liber, împărtășiți-le celor tineri din experiența dvs. profesională, pentru a-i face competitivi cât mai repede.

Pești (21.02-20.03). Timpul va lucra în favoarea dvs. așa că aveți răbdare. O parte din realizări vi se datorează în întregime, lucru recunoscut și apreciat de întregul colectiv.

MOCHETA
Arad, Piața Gării
Telefon 235.221
MARI REDUCERI DE PREȚURI
MONTAJ LA STANDARDE EUROPENE

ADEVĂRUL
COTIDIAN INDEPENDENT ARAD
Editor: S.C. ADEVĂRUL S.R.L. Arad
COD FISCAL R 1681938 ● COD SICOMEX 19.604 ● CERTIFICAT J 02/1886 / 31 X 1991 ● COD SIRUES 020956601 ● ISSN 1220 - 7489

Redacția și administrația: 2900 Arad, Bd. Revoluției nr. 81. Telefoane: SECRETARIAT - 281802, fax 280655, 280625; ADMINISTRAȚIE - CONTABILITATE - 281797; MICA PUBLICITATE - 210775; MAREA PUBLICITATE - 280904; CLUBUL PRESEI - 280989.

Consiliul de administrație: președinte - DOREL ZĂVOIANU, telefon 281802, 280625; vicepreședinte - MIRCEA DORGOȘAN, telefon 210776; membri: DOREL BARBU, telefon 281797; NICU COJOCARU, telefon 280904; MIRCEA CONTRAȘ, telefon 280854.

Colegiul de redacție: MIRCEA CONTRAȘ (redactor-șef); MARCEL CANCIU (șef secție foto), telefon 281701; ALEXANDRU CHEBELEU (șef secție sport), telefon 281701; NICU COJOCARU (șef secție publicitate) telefon/fax: 280904; GABRIELA GROZA (secretar general de redacție), telefon 280854; VASILE FILIP (șef secție cultură-învățământ-tineret), telefon 281855; 280003; IOAN IERCAN (șef secție politică), telefon 280943; DORU SAVA (șef secție social-economic), telefon 281738; ȘTEFAN TABUIA (șef secție actualități), telefon 281855; 280003; DOREL ZĂVOIANU (președinte al Consiliului de administrație), telefon 281802, 280625.

Difuzare - Marketing: MIRCEA ȚĂȘCĂ (șef secție)-telefon 280904

Tiparul executat la S.C. MEDIAGRAF S.A. ARAD, str. Feleacului F.N., telefon 250902, fax 250920

„Adevărul" poate fi citit și pe Internet la adresa http://adevarul.arad.ro

INCENDIU LA UN BAR

Ieri dimineață, în jurul orei trei, pe strada Câmpul Liniștii din Arad s-a produs un incendiu. Din cauza unui scurt circuit, barul A. F. „Pisu", proprietatea lui Remus Lădău a luat foc. Pagubele produse au fost în valoare de 300 de milioane lei și au fost salvate bunuri în valoare de 150 milioane lei.

N. B.

Echipa de serviciu

Gabriela Groza
secretar de redacție

Bianca Felea, Dina Rujan
tehnoredactare computerizată

Nadia Bodran, Dacian Toduța
corectură

De luna viitoare

PRIMARII CARE ELIBEREAZĂ CERTIFICATE DE PRODUCĂTOR FALSE VOR FI AMENDAȚI

Potrivit unei hotărâri de guvern apărută recent, începând din luna septembrie va crește controlul autorităților în ceea ce privește eliberarea și folosirea certificatului de producător agricol. Acesta va fi tipărit pe o hârtie specială și nu va putea fi eliberat decât după o anumită procedură prin care se speră eliminarea de pe piață a falsurilor. După cum se știe, până acum, certificatele de producător erau eliberate de către primării (și) unor persoane care nu aveau nici măcar grădină, cei în cauză făcând exclusiv acte de comerț a produsele agricole.

Din septembrie, eliberarea de către primar a certificatului de producător fără o verificare prealabilă a stării de fapt (din care să rezulte că petentul este producător agricol autentic) este sancționată cu o amendă de până la 25 milioane lei.

Cu aceeași amendă poate fi sancționat și administratorul pieței care închiriază mese și cântare fără verificarea existenței și valabilității certificatului de producător cât și neorganizarea de controale de către administratori și îndepărtarea din piețe a celor fără certificate.

De asemenea, legea pedepsește și comercializarea altor produse agroalimentare decât cele prevăzute în certificatul de producător sau efectuarea actului de comerț de către alte persoane decât titularul certificatului de producător sau cele înscrise în acesta.

Conform legii, amenzile pot fi aplicate de către împuterniciții prefectului și ai președintelui Consiliului Județean, ofițeri de poliție și împuterniciții primarului.

În opinia lui Iosif Duca, șeful pieței Fortuna din Arad: „Aceste măsuri vin în sprijinul producătorilor agricoli, având scopul de a interzice comercializarea produselor agro-alimentare introduse ilegal în țară. În ce ne privește, noi am colaborat întotdeauna foarte bine cu Prefectura și Primăria Arad și sperăm că prin eforturi comune vom reuși protejarea producătorilor autohtoni."

COSMIN TRIF

Cu sprijinul deputatului Nicu Cojocaru

CORUL MIXT „ARMONIA" AL CATEDRALEI ORTODOXE A FOST ÎN JUDEȚELE SATU MARE ȘI MARAMUREȘ

În perioada 13-17 august, Corul mixt „ARMONIA" al Catedralei Ortodoxe Arad a fost invitat în scop misionar creștin ortodox în județele Satu Mare și Maramureș. Astfel, renumitul cor arădean a fost prezent la slujbele religioase ale bisericilor ortodoxe din Negrești-Oaș, mănăstirea Bixad și mănăstirea „Portărița" din județul Satu Mare. Interpretând cu multă măiestrie pricesne: „Spune-mi mie Doamne Sfârșitul", „Doamne unde voi să fug", partea I și a II-a din Concertul nr. 1 de G. Muzicescu, corul a avut în rândul credincioșilor ortodocși un succes deosebit.

În Maramureș s-a vizitat cimitirul „Vesel" de la Săpânța, ocazie unică a corului care a cântat în fața unui public numeros, printre care mulți erau vizitatori străini.

Este de menționat faptul că distinsul dirijor Ovidiu Boar a dovedit a fi și un bun organizator a acestui pelerinaj creștin ortodox, recompensându-i pe cei 20 de membri cu o excursie de neuitat. Un loc aparte a acestei acțiuni a fost și vizitarea la Sighetul Marmației a muzeului „Memorialul Durerii".

Membrii corului „ARMONIA" țin să mulțumească sprijinului financiar și material acordat de ziarul „Adevărul" Arad, SC PETROM SA, d-lui Ghiță N., colegul de facultate al d-lui dirijor Ovidiu Boar și nu în ultimul rând, d-lui deputat Nicu Cojocaru, care a făcut posibilă deplasarea în scop misionar creștin ortodox în județele Satu Mare și Maramureș.

IOAN BABĂU

OJPC VERIFICĂ PRODUSELE ELECTRO-CASNICE FOLOSITE

Agenții economici care desfășoară activități de comercializare și service a produselor electrocasnice second-hand au avut „de furcă" în această săptămână cu inspectorii OJPC. Firmelor precum AF Costelo Arad; SC Raid SRL Păuliș; SC Tribex SRL Arad; S.C. Trans Euro Tecn SRL Arad și SC Impex 2000 SRL Arad le-a fost temporar sistată activitatea de comercializare a acestui gen de produse. Valorea lor se ridică la 201 milioane lei.

Neregulile constatate de organele de control au fost multiple: * spațiul în care erau expuse produsele spre comercializare nu era autorizat sanitar; * neafișarea orarului de funcționare a unității; * lipsa informațiilor privind principalele caracteristici tehnice și calitative, eventualele riscuri previzibile, modul de utilizare, manipulare și depozitare a mărfurilor; * certificatele de garanții și cartea tehnică lipseau cu desăvârșire; * certificatele de garanție predate consumatorilor nu menționează termenul de garanție mimim; * serviciul de întreținere sau reparare a produselor nu se asigură pe bază de contract.

M. MICAN

În ciuda canicului, Piața Auto a fost și ieri foarte animană...

Foto: MARCEL CANCIU

Pentru comuna Păuliș

PLAN URBANISTIC GENERAL

În cursul săptămânii trecute, primăria Păuliș a primit Planul Urbanistic General, valoarea lui fiind de 115 milioane de lei. „În termen de 30 de zile trebuie să primim și cele 14 avize necesare aprobării sale", preciza primarul Turcin. Numai după parcurgerea acestor etape în comună vor putea fi eliberate autorizații de construcție atât pentru persoanele fizice cât și pentru cele juridice.

M.M.

De la o scânteie

O CASĂ A LUAT FOC

Sâmbătă dimineață, în jurul orei 5,00, la o casă particulară din localitatea Turnu, proprietatea lui Ion Lehiu, s-a produs un incendiu.

În urma acestuia au fost mistuite de flăcări aproximativ 40 de metri pătrați din acoperișul casei, o mașină de spălat, lemne de foc. Bunurile distruse au fost estimate la o valoare de aproximativ 10 milioane de lei, iar cele salvate la aproximativ 150 de milioane de lei.

Incendiul a fost cauzat de o scânteie de la un cazan de încălzire.

N. BODRAN

PARTICIPARE ARĂDEANĂ LA FESTIVALUL „FEMAN 2001" DIN SLOVACIA

În perioada 13-16 septembrie, în Slovacia va avea loc a doua ediție a festivalului cultural FEMAN 2001. Județul Arad va avea doi reprezentanți. Formația de pompieri din Nădlac și asociația culturală Banat-Ja. Delegația arădeană va fi condusă de subprefectul Florin Remețan.

G. K.

Pentru întârzierea depunerii declarației de asigurare pentru pensie

AMENDĂ PÂNĂ LA 6 MILIOANE LEI

Potrivit noului sistem de pensii și asigurări sociale, intrat recent în vigoare, persoanele în vârstă de peste 18 ani care realizează venituri anuale în sumă de peste nivelul a trei salarii minime brut pe economie, sunt obligate să se asigure la sistemul public de pensii.

Nedepunerea de asigurare la Casa Județeană de pensii, în termen de 30 de zile de la data la care contribuabilul se află în situația de a realiza venit constituie contravenție și se sancționează cu amendă de la trei milioane la șase milioane lei.

C. T.

La Sâmbăteni

PRIMĂRIA A DEVENIT SPAȚIU COMERCIAL

Fostul sediu al primăriei din Sâmbăteni a fost renovat în proporție de 80% prin contribuția localnicilor. O parte din imobilul respectiv a fost închiriată unor agenți economici, restul rămânând la dispoziția Primăriei și a Poliției. Valoarea investiției se ridică la 45 milioane de lei.

„Mai avem doar de finalizat mici lucrări la interior, dar sperăm că sprijinitl de consilierii din comună și de cetățeni totul va fi terminat în cel mult o lună de zile", consideră primarul Ioan Turcin.

M.M.

Dacă Hagi este de acord

UN ARĂDEAN VA CONSILIA „NAȚIONALA" DE FOTBAL A ROMÂNIEI

În aceste zile, Paul Zarna urmează să ia legătura cu selecționerul echipei de fotbal a României, Gică Hagi, pentru perfectarea unui contract de colaborare între cei doi. „Dacă și Hagi va fi de acord, mă voi angaja într-o colaborare cu Naționala, sperând să continui într-un fel ceea ce am făcut cu Iordănescu în urmă cu șapte ani în America"- mărturisește dr. Paul Zarna, cetățean american de origine... arădeană.

La Campionatul Mondial de Fotbal din 1994, desfășurat în SUA, Paul Zarna l-a consiliat pe Anghel Iordănescu, antrenorul de pe acea vreme al „Națională" în pregătirea meciului cu reprezentanții Statelor Unite. Și atunci, ca și acum, d-l Zarna (de profesie profesor de limba spaniolă la Universitatea din Indiana) s-a oferit voluntar să ajute cu sfaturi (probleme de tactică, psihologie etc.) echipa de fotbal a țării noastre. Mai ales că pentru Paul Zarna fotbalul reprezintă mai mult decât o simplă pasiune, el fiind unul dintre antrenorii care a condus spre titlul suprem (echipa Universității Indiana) grupare care a reușit să câștige de cinci ori campionatul de fotbal destinat echipelor universitare, din care, de două ori, consecutiv. Ceea ce în SUA a reprezentat un record încă nedoborât de nici un „team".

COSMIN TRIF

Ziarul „ADEVĂRUL" utilizează informații transmise de agențiile de presă MEDIAFAX și ROMPRES.

Alianța Civică cere partidelor democratice și organizațiilor civice să protesteze pentru a împiedica eliberarea lui Miron Cozma

Alianța Civică a adresat, ieri, un apel către partidele democratice și către toate organizațiile cu caracter civic de a protesta, pe toate căile legale posibile, "spre a preveni nelegiuitul act de punere în libertate a lui Miron Cozma", pe care îl consideră un "infractor periculos, asemănător conducătorilor detașamentelor de asalt ale lui Adolf Hitler, de tristă amintire".

Într-un comunicat remis agenției MEDIAFAX, Alianța Civică protestează "cu vehemență" față de intenția actualilor guvernanți de a-l pune în libertate pe "infractorul" Miron Cozma, apreciind că actele de barbarie săvîrșite de mineri sub conducerea acestuia, în zilele de 14-15 iunie 1990, îndreptate atunci mai ales contra studenților (o acțiune împotriva căreia nu s-a pornit nici pînă în prezent vreo acțiune de urmărire penală), luarea cu asalt a sediului Guvernului în 1991 de către aceiași mineri, la ordinele aceluiași Cozma, pentru care a fost condamnat, încercîndu-se în prezent grațierea sa, precum și mineriadele din 1999, nu îndreptățesc vreun act de clemență din partea actualei Puteri.

Alianța Civică consideră că, față de cazul Miron Cozma, nu pot fi invocate circumstanțe atenuante, ci agravante, odată ce acesta nu s-a sustras doar executării unei condamnări penale, ci, pentru a o desființa, și-a indus în eroare ortacii și a încercat în două rînduri în anul 1999 să-i conducă spre București, cu scopul răsturnării Guvernului legal al țării și al instaurării unei dictaturi. "Prin legături oculte, ce s-au extins pînă în sferele Justiției, nici încercarea de puci din 1999 nu s-a soldat cu vreun act de urmărire penală", susține comunicatul.

"Alianța Civică își manifestă speranța că, în sfera actualei Puteri, va învinge pînă la urmă rațiunea, cel puțin acum cînd afirmă că, pentru interesul național, depune eforturi în vederea integrării României în structurile euro-atlantice", se arată în finalul comunicatului.

ÎNȚELEPȚII SATULUI

(Urmare din pagina 1)

Dl. Adrian Năstase a accentuat refuzul guvernului de a sprijini agricultura se subzistență, practicată rudimentar, pe parcele mici. Costurile ridicate ale muncii mecanizate, ale semințelor de calitate și reproducătorilor de elită fac nerentabilă agricultura fărămițată pe suprafețe de 2-3 hectare. „Nu putem plăti la infinit lipsa de înțelepciune a unora dintre cei care nu vor să înțeleagă reguli elementare ale agriculturii de piață. Măsurile pe care le vom lua îi vor viza numai pe cei care doresc să colaboreze cu noi în realizarea unor exploatații eficiente" - a spus el. Cu alte cuvinte, ajutorul agricol în valoare de un milion de lei pentru un hectar decât în condițiile mai sus expuse, adică în situația în care micii proprietari vor înțelege să se asocieze pentru crearea unor exploatații agricole de mare randament, eficiente din punct de vedere economic.

Asociația agricolă nu este o noutate a deceniului trecut de la revoluție, așa cum s-ar putea crede. Încă din timpurile patriarhului Mihalache, fost șef al partidului țărănesc din Vechiul Regat, au ființat primele cooperații (asociații) agricole ceea ce vrea să spună că munca agricolă asociată nu înseamnă neapărat CAP. A sosit timpul pentru ca înțelepții satului să înțeleagă că ei, familiile lor și urmașii nu vor putea ieși din sărăcie și nu vor prospera decât acceptând forme eficiente de exploatație agricolă a proprietății funciare. Primul ministru sancționează în termeni duri lipsa de înțelepciune a unor țărani necapabili să înțeleagă avantajele marii proprietăți agricole ori a exploatațiilor eficiente pe suprafețe optime, pretabile agrotehnicii actuale.

Înainte de a merge mai departe cred că este cazul să ne oprim puțin asupra cuvintelor folosite de primul ministru și să-l completăm, dacă ne este permis. Astfel, eu nu cred că în cazul lipsei de entuziasm a țăranului privind asocierea cu alții poate fi înțeleasă ca o lipsă de înțelepciune, ci mai degrabă ca o formă de prudență. Și de reticență. Țăranul n-a uitat nici acum la peste un deceniu de la răsturnarea vechiului regim că asocierea sa cu alții și intrarea în colectivă i-a adus numai necazuri. Nu e cazul să insistăm! Din păcate, nici după revoluție, asociația agricolă n-a devenit exploatația eficientă, despre care vorbește dl. Năstase, ci mai degrabă o nouă formă de jaf colectivist al țăranului. În multe asociații își fac mendrele și își satisfac interesele aceeași hoți din vremea lui Ceaușescu. Primim telefoane, ni se trimit scrisori, vin oameni la noi și se plâng că sunt jefuiți de noua mafie din asociațiile agricole. Adevărul e că în timp ce unele asociații acordă 1000-1500 kg grâu la hectar proprietarului, altele „repartizează" doar 100-200 kg. În nenumărate cazuri, țăranul ar fi fost mai câștigat dacă nu intra în asociere cu unii bandiți de lume nouă. Guvernul român ar trebui înainte de a-i eticheta pe țărani cu expresii ca „lipsiți de înțelepciune", ar face bine să aplice legea în lumea satelor. Să asigure o corectă participare la împărțirea recoltei și abia pe urmă să-i îndemne pe țărani la asociere.

Noua denumire a PUR este

PARTIDUL UMANIST DIN ROMÂNIA SOCIAL-LIBERAL

Partidul Umanist din România (PUR) și-a adăugat la denumirea sa sintagma "social-liberal", printr-o hotărîre a Consiliului Național, se arată într-un comunicat remis, ieri, agenției MEDIAFAX, în care se precizează că doctrina umanismului politic este de orientare social-liberală.

Astfel, noua denumire este Partidul Umanist din România Social-Liberal, cu prescurtarea PUR (social-liberal). Completarea a fost consfințită juridic prin sentința definitivă și irevocabilă a Tribunalului București. Sigla partidului rămîne balanța.

În comunicat se arată că, "dată fiind modernitatea doctrinei umanismului politic și din necesitatea poziționării mai exacte în raport cu anumite curente doctrinare clasice", membrii PUR au considerat oportună completarea denumirii sale cu sintagma social-liberal. "Această opțiune nu reprezintă o schimbare de orientare doctrinară, ci o mai fermă situare a Partidului Umanist pe coordonatele pe care s-a însris încă de la înființarea sa în 1991", susține PUR.

Tragerile Loto de duminică, 19 august 2001

LOTO 6/49

34 41 33 47 23 35

FOND DE CÂȘTIGURI: 14.856.144.192 lei

NOROC

2 1 3 6 9 0 5

FOND DE CÂȘTIGURI: 1.592.467.658 lei

LUNI, 20 AUGUST 2001

TVR 1

7,00 Jurnalul de dimineață
7,15 Practic matinal
9,20 Jurnal
9,30 Dragă, am micșorat copiii! - s.
10,15 Des. animate
11,10 Ora G - rel.
12,10 Tezaur folcloric - rel.
13,00 Minutul 91 - rel.
14,00 Jurnalul de prânz
14,10 Infomania
14,30 Pro Patria
15,30 Orice e posibil - s.
16,00 Kronika
17,30 O idee pe zi pentru România
17,40 Pasiuni - s.
18,25 Garantat 100%
18,55 Alege muzica!
19,25 Între noi, frații - s.
19,50 Nopți albe lângă Biserica Neagră
20,00 Jurnal. Meteo
20,40 Sport
20,45 Niciodată nu e prea târziu - s.
21,45 Ce-i de făcut?
23,00 Jurnalul de noapte
23,15 Sighet - memoria ca o formă de justiție
0,00 Callatis 2001 (II)
1,30 Marele jazz
2,00 Jurnal. Meteo
2,45 De luni până duminică- rel.
3,30 Sighet-memoria ca o formă de justiție -rel.
4,15 Ce-i de făcut? - rel.
5,40 O idee pe zi pentru România - rel.
5,50 Nopți albe lângă Biserica Neagră - rel.
6,00 Garantat 100% - rel.
6,30 Alege muzica!-rel

TVR 2

7,00 Ferma - rel.
8,05 Des. animate
9,20 Din lumea lui Dany - rel.
9,50 Fete vesele - s.
10,15 Tată, am încurcat-o! - s.rel.
10,45 Știri
(●) 10,50 Vreau totul - comedie, Franța, '99
12,20 Clepsidra cu imagini
12,50 Femeia misterioasă - s.
13,40 Răscruci - rel.
14,15 Desene animate
15,30 Știri
15,40 Toți, împreună
16,45 Oprirea obligatorie
17,00 Tată, am încurcat-o! - s.
17,30 Afaceri la cheie - rel.
18,00 Spectacolul lumii - rel.
18,30 Telejurnal TVR 2
18,40 Camera de gardă
19,10 Des. animate
19,30 Din goana trenului
20,00 Cinci minute cu frații Lumière
20,05 În mijlocul furtunii - s.
20,50 Sport Plus
21,40 În numele sportului
22,00 Scurte povestiri cinematografice - s.
22,35 Știri
22,40 Teatru TV: **Lewis și Alice**
0,25 Timișoara rozelor
0,30 TVM. Mesager
1,25 Fetele vesele - rel.
1,50 Vacanță cu Trupa DP 2 - rel.
3,10 O altă dimensiune-rel.
4,00 Scurte povestiri cinematografice - s. rel.

PRO TV

7,00 Bună dimineața!
8,00 Știrile Pro TV
9,00 Tânăr și neliniștit- rel.
10,00 Hercule -s.
11,00 Ani de liceu - s.
(●) 11,30 Somnul de veci - thriller/acț. Marea Britanie, 1978
(●) 13,20 Adevăruri tulburătoare - dramă/acț., Norvegia, 1998
15,15 Colombo - Ape tulburi - s.
16,50 Tilică, reporter de reporter
17,00 Știrile Pro TV * Vremea * Pro Tv te ascultă ce vezi
17,15 Beverly Hills - s.
18,05 Tânăr și neliniștit - s.
18,55 Tilică, reporter de reporter
19,00 Știrile Pro Tv
(●) 20,00 Psihopatul psihiatru - comedie, acțiune, SUA, 1987
22,00 Știrile Pro TV
22,30 ROKENO
(●) 22,50 Parteneri de încurcături - acț./comedie, SUA, 1992
0,35 Vara lui Zero
0,40 Pătrățelu' roșu
1,05 Prietenii tăi - s.
1,30 Marcă înregistrată - rel.
2,15 Profiler, psihologia crimei - s.
3,00 Zero-rel.
3,30 Familia Hughley - s.
(●) 4,00 Explorarea sălbăticiei - acț., SUA, 1983
6,00 Teo - rel.

TV ACASĂ

7,30 Vechiul magazin de curiozități - rel.
8,30 Primii pași - rel.
9,15 Îngerașul - rel.
10,00 Căsuța poveștilor - rel.
10,25 Acasă la bunica - rel.
10,35 Femei înșelate - rel.
11,20 Gașca din Malibu - rel.
11,45 la-mă acasă - rel.
12,15 Dragoste și putere - rel.
12,44 Prizonierul din Manhattan - f. rel.
15,30 Acasă la... cu Ruxandra Săraru - rel.
16,00 90-60-90 Fotomodele - s.
16,45 Desene animate
17,00 Terra nostra - s. rel.
17,55 Acasă la bunica
18,05 Dreptul la viață - s.
18,55 Știrea zilei
19,00 Îngerașul - s.
20,00 Știrile de Acasă
(●) 20,40 De 3 x femeie
21,30 Betty cea urâtă - s.
22,30 Terra nostra - s.
23,30 Știrile de Acasă - rel.
(●) 0,10 De 3 x femeie - rel.
1,15 Muzica de acasă, muzica nopții

HBO

8,00 Regele și eu - av., SUA, 1999
9,25 Vânătorul de vedete - dramă, SUA, 1998
10,55 Super Mario Bros - av. SUA, 1993
12,35 James și piersica uriașă - av., SUA, 1993
13,55 Ursul - av., Franța, 1988
15,25 Hoți ca noi - dramă, SUA, 1999
17,00 Furnicutze - animație, SUA, 1998
18,20 Turbulențe 2: Frica de înălțime - acț. SUA, 1997
20,00 Un câțel genial - av. Australia, 1997
21,30 Pecker - comed., SUA, 1998
22,55 Prietenii și vecinii tăi - dramă, SUA, 1998
0,30 Nu-mi pasă - dramă, SUA, 1998

PRIMA TV

7,00 Desene animate
8,00 Prima Mix!
13,25 Clip Art
13,30 Des. animate
14,30 Strada milion-rel.
15,30 Real TV
16,30 Comisarul Rex - s.
17,30 Strada milion
18,00 Focus
19,00 Vrei să fii miliardar?
20,00 Ultima aventură - acț., SUA, 1993
22,00 Vară fără limite
23,00 Focus
23,30 Comisarul Rex - rel.
0,25 Clip Art
0,30 Strada milion - rel.
1,00 Focus - rel.

TELE 7 ABC

7,00 Muzică
10,00 Forța destinului - rel.
11,00 Cinetour - rel.
12,00 Muzică
12,30 Buletin de știri - rel.
13,00 Telesport - rel.
14,30 Cutia muzicală
15,20 Muzică
18,00 Germania astăzi - doc.
18,30 La puterea a doua
19,30 Muzică
21,00 Telejurnal
21,45 Auto Moto Sport TV - doc.
22,30 Ofsaid
0,00 Muzică
5,00 Ofsaid - rel.
6,00 Telejurnal - rel.

ANTENA 1 – TV ARAD

7,00 Observator
8,00 7 zile TVA - rel.
8,50 Desene animate
9,45 Pantera roz - s.
10,10 Pe cont propriu - s.
11,00 Zile din viața noastră - s.
11,45 Labirintul pasiunii - s.
12,30 Jerry Maguire - s.
13,00 Știrile amiezii
15,00 Detectivii Hart - s.
16,00 Magazin sportiv
16,30 Publicitate, promo
16,45 Știri TVA
17,20 Maria Emilia - s.
19,00 Observator
19,50 Sport
*** Știri estivale
(●) 20,00 Cursă sub soare - dramă familie, SUA, 1996
21,55 Publicitate TVA
22,00 Observator
22,15 Ediția de noapte TVA
(●) 22,30 Nemesis 4: Îngerul morții - acț./SF., SUA, 1995
0,00 Hiena neînfricată I - f.
1,30 Nunțile roșii - dramă, Franța, 1973
3,00 Observator - rel.
4,00 Scandalul - s.
4,45 Capcanele destinului - s.
5,30 Maria Emilia - rel.

TV RCS

8,55 Deschiderea programului
9,00 Scales of justice - s.
9,45 Preciosa - rel.
10,30 Des. animate: Cartuna Show
11,00 7 x 7 - rel.
12,00 Domnișoara Mary - film
13,40 Ți-e teamă de întuneric - s.
14,00 Odiseea - s.
14,30 Blanche - s.
15,30 Life Magazin
16,00 Medicul de familie - s.
17,00 Auto integral - rel.
17,30 Neon Rider - s.
18,15 Știrile RCS
19,00 Preciosa - s.
20,00 Un leger vertige - film
21,30 Ți-e teamă de întuneric? - s.
22,00 Știrile RCS
(▲) 22,30 Ghimpele dragostei - film
(■) 0,00 Erotica
5,00 Închiderea programului

RADIO EUROPA FM (89,3 MHz)

6,00-10,00 Deșteptarea - cu Gabi Dobroiu (7,00 Jurnalul de dimineață); 10,00 Europa Express cu George Zafiu; 13,00 Jurnalul de prânz; 13,30 România în direct cu R. Turcescu; 14,00 Drum cu prioritate cu Radu Constantinescu; 18,00 Jurnalul de seară; 18,30 Interviurile Europa FM; 19,00 Clubul de seară cu Denis Ciulinaru; 22,00 Jurnalul de noapte; 22,30 Infomania cu Dan Goanță; 23,00 Europa lângă tine.

RADIO PRO FM (92,1 MHz)

5,00 - 5,30 BULETIN DE ȘTIRI la fiecare sfert de oră; **5,30 - 7,00 PRO FM PÂNĂ LA UNU** - cu Ramon Cotizo; **7,00-10,00 PRO FM PÂNĂ LA UNU** - cu Flavius Eșnican; **10,00 - 13,00 PRO FM PÂNĂ LA UNU** - cu Mihai Dobrovolschi; **13,00 - 14,00 13-14 CU ANDREI** - cu Andrei Gheorghe; **14,00 - 17,00 POFTIM PRO FM** - cu Cătălin Lăpușcă; **17,00 - 19,00 PRO FM E AICI** - cu Cristi Schnebli; **19,00 - 22,00 ASCULTĂ-ȚI MUZICA!** - cu Andi Moisescu; **22,00 - 2,00 PRO FM BY NIGHT** - cu Vlad Craioveanu

RADIO ARAD & RADIO CONTACT (99,1 MHZ)

6,00 Lupta cu somnul; 8,00 Bună dimineața, Arad!; 10,00 Tovarășii mei; 12,00 Pulsul zilei; 14,00 Radiomagazin Deutsche Welle; 15,00 Muzica așa cum vrei; 17,00 Magazin sportiv; 18,00 Radiomagazin Radio France Internationale; 19,00 Societatea de consum; 20,00 Ofensiva de seară; 21,00 Ora de fotbal; 22,00 Contact FM

RADIO TIMIȘOARA

6,00 Ceasurile dimineții; 8,00 Muzică populară cu dedicații; 9,00 Cânt din suflet; 10,00 De zece ori România; 11,00 Pop matineu; 12,00 Miez de zi la polul vest; 13,00 Emisiune în limba germană; 14,00 Emisiune în limba maghiară; 15,00 Emisiune în limba sârbă; 16,00 Radiojurnal; 16,15 La zi în viața partidelor; 16,30 Sport; 16,35 Oglinda retrovizoare; 17,00 Carusel cultural; 18,00 Actualitatea radio; 18,10 Orele cetății; 19,00 Radiojurnal; 19,15 Civica; 20,05 Fotbal club; 20,50 Călătorie în lumea poveștilor; 21,00 Curierul de seară. Știri: 6,00; 7,55, 9,00; 11,00; 12,50; 17,00; 20,00; 21,00; 21,55. Radiojurnal: 7,00; 16,00; 19,00

RADIO SEBIȘ

6,00-9,00 Matinal „21"
9,00-10,00 Alo, tu alegi!
10,00-12,00 Cafeaua de zece
12,00-14,00 Secvența „21"
14,00-15,00 La porțile dorului - muzică populară
15,00-17,00 Magazin 21
17,00-18,00 Lentila de contact
18,00-19,00 „La Mulți Ani!" - muzică populară și dedicații
19,00-22,00 Expresul de seară
22,00-24,00 Club „21"
0,00-2,00 92,1 Insomnii

Redacția Adevărul nu își asumă răspunderea pentru modificările ulterioare intervenite în programele Radio - TV

ILIESCU - NĂSTASE ESTE UN TANDEM REDUTABIL

Cunoscutul analist politic Ion Cristoiu comentează în exclusivitate pentru cititorii ziarului ADEVĂRUL evenimentele săptămânii

– D-le Ion Cristoiu şi în această săptămână, principala problemă politică a constituit-o tot cererea de restituire imobiliară a fostului suveran...

– În această problemă, ultima noutate o constituie declaraţia lui Mihai I prin care se arată dispus să negocieze cu Guvernul României „chestiunea restituirilor". Această declaraţie spulberă speculaţiile privind ruperea relaţiilor politice dintre Casa Regală şi actualii conducători politici în ceea ce priveşte reconcilierea şi, nu în ultimul rând, arată cât se poate de clar adevărata motivaţie a solicitării iniţiale...

– Altfel spus?

– Altfel spus, interesul fostului suveran n-a fost altul decât cel financiar. Noi am uitat că Mihai I trăieşte cu familia sa în exil, că în Elveţia n-o duce strălucit nici din punct de vedere politic şi nici pecuniar, că familia regală şi-a făcut anumite calcule pragmatice. Pe de altă parte, guvernanţii au reacţionat cât se poate de bine, consultând opinia publică. Astfel, românii n-au fost de acord să privească peste gard la castelul Peleş, sau lângă un lacăt deasupra căruia scrie „proprietate privată". Acum, prin disponibilitatea fostului suveran de a purta negocieri, afacerea putem spune că trece în prelungiri...

– Trece în prelungiri, dar a produs efecte deosebite.

– Din punct de vedere politic, efectele nu sunt nicidecum de partea fostului suveran. Dimpotrivă, Ion Iliescu a jucat strălucit, evitând să se pronunţe în această problemă şi lăsând deschise porţile reconcilierii. Premierul Adrian Năstase a jucat la fel de bine, dovedind că între palatele Cotroceni şi Victoria există o colaborare strânsă, cei doi lideri reprezentând un tandem cât se poate de eficient.

– Cu alte cuvinte, doar regele a pierdut...

– Exact. Fostul suveran a pierdut pe toată linia, „reuşind" să provoace o avalanşă de cereri de retrocedare şi, în final, punând în pericol inclusiv aplicarea Legii 10. O lege care, până la solicitarea fostului rege, era pe deplin aplicabilă în România.

– Ce-ar mai fi de spus în această problemă?

– Fără să cred în „scenarii", totuşi, nu pot să nu mă întreb: oare cine a pus la cale această strategie de compromitere a Legii retrocedărilor? În condiţiile în care românii au ajuns să creadă că mai au puţin şi vor retroceda toată ţara, problema restituirilor pare serios afectată.

– Ajungem şi la o altă „chestiune": oare Miron Cozma va fi „retrocedat" minerilor din Valea Jiului?

– Dincolo de gluma avansată de d-voastră, cred că solicitările lui Miron Cozma sunt cât se poate de firesti. Fostul lider al minerilor are dreptul constituţional să ceară atât graţierea pedepsei, cât şi recursul în anulare. În primul rând, consider că „suplimentarea" pedepsei - de la 2 la 18 ani - este discutabilă, după cum la fel de discutabilă este şi încadrarea lui la articolul „atentat la siguranţa statului". Inclusiv Doina Cornea, în 1991, le cerea minerilor să nu plece din Bucureşti, ci să meargă la Cotroceni şi să-l răstoarne pe şeful statului. În ceea ce mă priveşte, sunt de părere că recursul în anulare este calea cea mai potrivită, deoarece aceasta nu presupune eliberarea imediată a lui Miron Cozma, ci doar rejudecarea procesului. Plasând disputa în această zonă, Ion Iliescu a dat încă o dată dovadă de abilitate politică.

– Credeţi că oferta făcută de către premierul Adrian Năstase omologului bulgar, în legătură cu asocierea celor două ţări în eforturile de integrare europeană, este tot o probă de abilitate politică? Mă refer, în primul rând, la reacţia ambasadorului Ungariei la Sofia...

– Cred că da! Premierul Adrian Năstase a încercat o apropiere de Sofia dintr-un calcul diplomatic extrem de subtil: să-l opună lui Viktor Orban, premierul Ungariei, pe Simeon de Saxa - Coburg - Gotha, premierul Bulgariei. Fostul suveran al Bulgariei are o imagine occidentală mult mai bună decât Viktor Orban, iar această încercare de apropiere a lui Adrian Năstase l-a deranjat pe ambasadorul Ungariei.

DORU SINACI
Foto: M. CANCIU

„SIMPLU CETĂŢEAN"

Tableta zilei

Sintagma simplu cetăţean a fost impusă de cuplul Ceauşescu.Toată ţara era formată din simpli cetăţeni, mai puţin ei doi.

Pe la începutul anilor '90, când regele Mihai, susţinut pe atunci de ţărănişti, avea ambiţia de a reveni în ţară în calitate de monarh, adversarul lui cel mai tenace şi neîmpăcat a fost Ion Iliescu. De ce Ion Iliescu? Simplu. Acesta, pe lângă faptul că era un antirege-list convins, ca toţi comuniştii, îşi vedea periclitat propriul „tron". De preşedinte. De aceea, în discursurile în care nu-l făcea cu ou şi cu oţet pe rege şi când se întâmpla să fie mai conciliant, Ion Iliescu zicea că fostul monarh poate să vină în ţară ca **„simplu cetăţean"**.

Adversităţile de la începutul anilor '90 s-au mai aplanat între Ion Iliescu şi regele Mihai, ba chiar s-a ajuns la o reconciliere binevenită şi ultimul vine în ţară, aşa cum a fost înţelegerea, ca **„simplu cetăţean"**. Fără nici o pretenţie de a conduce România.

Şi s-a încadrat în contextul societăţii româneşti ca **„simplu cetăţean"**. Şi tot ca simplu cetăţean acesta îşi cere drepturile stipulate de legile româneşti. În paranteză fie spus, înarmat cu mentalităţi proletare, eu însumi am rămas neplăcut surprins de ultimele cereri ale regelui. Dar nu este important ce cred eu sau altcineva, important este să se respecte legile ţării. Pentru toţi cetăţenii. Inclusiv pentru **„simplul cetăţean"** Mihai I, care iată că în accepţiunea lui Adrian Năstase nu mai este simplu cetăţean. Mihai I a fost simplu cetăţean, la dorinţa lui Ion Iliescu, doar până ce şi-a cerut nişte drepturi.

Subit, când în calitate de simplu cetăţean poate primi ce a cerut, se schimbă calimera: Regele nu mai este simplu cetăţean şi pentru el trebuie făcută ba o lege specială, ba un referendum. Consecinţele legii şi ale referendumului sunt clare de pe acuma: simplul cetăţean, redevenit un cetăţean special, nu va primi ce a cerut. Şi am rezolvat problema.

Pentru că Ion Iliescu s-a spălat pe mâini de dilema în care l-a pus regele Mihai, A.Năstase se vede nevoit să se facă de râs şi să încalce normele statului de drept, înfiinţând cetăţeni speciali după cum îl taie capul. Ca să-i iasă lui pasienţa.

La urma urmei, cetăţeanul Mihai I este „simplu cetăţean", cum îi zicea Ion Iliescu, acum câtiva ani sau este un cetăţean special, să-i zicem rege, cum iarăşi n-ar vrea să-i zică, totuşi, actualii conducători ai ţării.

Pe zi ce trece se dovedeşte că tainele democraţiei sunt tot mai greu de pătruns. Ca şi căile premierului A. Năstae de interpretare a legilor ţării.

I. IERCAN

Politica la ţară

UN MILION PE LUNĂ?!...

Dumitru Dan, prelucrător lemn, 35 ani, Buteni

– Faceţi parte din vreun partid?

– Da. Partidul Social Democrat.

– Care este părerea dvs. despre guvernare?

– Proastă. Scurt.

– Cum explicaţi răspunsul acesta atât de hotărât?

– Se vede în jur. Nu tu loc de muncă, lucrezi pentru un salariu de mizerie, trăieşti de azi pe mâine, plin de datorii. Nu ajunge? Partidul a venit la putere cu multe promisiuni. Ce a făcut concret?

– Parcă Năstase se mişcă mai bine.

– Poate, dar nu se simte.

– Poate nu se simte la Buteni.

– Nici n-o să se simtă în următorii zece ani. E părerea mea.

– De ce sunteţi atât de pesimist?

– Cum să fiu altfel? Şi locurile de muncă pe care le avem acuma încep să dispară. N-au oamenii unde să lucreze, tineretul până la 35 de ani lucrează cu ziua pe unde găseşte. Vara, că iarna nici atât. Lucrezi cu ziua, pentru 50.000 pe zi. Cum să spun că-i bine? Bine ar fi să ajungă ce spunem noi la nişte urechi care să audă. Privaţii îţi dau salariile cum vor ei. La bugetari se mai măresc salariile. Patronul nu discută cu tine. Face ce vrea el.

– Vreţi să spuneţi că patronii nu respectă legile?

– Sigur. Dacă vrea îţi dă, dacă nu vrea, nu-ţi dă dreptul tău. Dar cine verifică treaba asta? Vin, verifică, îşi iau „dreptul" şi pleacă, şi patronul iese bine.

– Despre cine vorbiţi?

– Despre cei ce fac controale, de la Direcţia Muncii ş. a. m. d. Şi nu vorbesc din neştiinţă.

– Ziceţi că sunteţi membru PSD. Rămâneţi în continuare membru dacă vedeţi cum stau lucrurile?

– Ce să fac? Şi fosta guvernare a făcut la fel, ăştia fac la fel. Dar nu sunt membru de partid, doar am votat cu ei.

– La începutul discuţiei aţi zis că sunteţi membru PSD.

– Poate n-am înţeles întrebarea, dar numai am votat cu PSD-ul. Poate că o să mă înscriu dacă voi vedea că merge bine treaba. Dar să lucrezi cu un salariu de un milion pe lună!? Şi lucrăm, nu stăm.

I. IERCAN
Foto: ŞT. MATYAŞ

DE CE VREA ANDREI MARGA UN NOU PARTID?

Într-o scurtă discuţie, prof. dr. univ. Andrei Marga ne-a expus raţiunile care au stat la baza formării Partidului Democraţiei Creştine, care reuneşte o mare parte dintre membrii PNŢCD din ţară.

Nevoia de înnoire profundă

„O primă observaţie: discuţiile în legătură cu nevoia de înnoire profundă a PNŢCD au început de mai mulţi ani şi au fost avansate mai multe variante."

Erodare la guvernare, eşec în alegeri

„A doua observaţie: era foarte clar că după participarea la guvernare şi cu deosebire după eşecul la alegerile din 2000 se impunea o schimbare profundă, ca în orice partid democratic, ca în orice democraţie."

Cramponarea de „grupurile uzate"

„A treia observaţie: PNŢCD nu a vrut să se debaraseze de grupurile complet uzate, în care cetăţenii nu mai aveau încredere. Din acest motiv, în ultimele luni s-au intensificat motivaţiile obiective ale schimbării.

„Vox populi..."

„În al patrulea rând, covârşitoarea majoritate a membrilor din filiale a vrut un partid nou. În săptămânile anterioare Congresului Extraordinar am avut discuţii cu filialele şi presiunile pentru formarea unui nou partid, reprezentativ, erau foarte mari.

Concentrare politică pe trei curente

„Încă o raţiune: este clar că democraţia românească intră într-o fază de concentrare politică pe trei curente: social-democraţia, liberalismul şi democraţia creştină. Firesc, deciziile noastre au luat ca punct de referinţă acoperirea segmentului democraţiei creştine."

Reformă şi integrare europeană

„Ca o ultimă observaţie, ca ţară suntem în momentul în care pe de o parte reformele sunt întârziate, iar pe de altă parte, acţionăm pentru integrarea în Uniunea Europeană şi NATO. Reformele trebuie accelerate, inclusiv pe plan politic. Pentru aceasta, treabuie să fim pregătiţi să facem altfel de politică, mai competent, mai viguros, mai în folosul cetăţeanului."

SIMION TODOCA
FOTO: MARCEL CANCIU

BULVERSAŢII... IN INTEGRUM!

Pretenţiile regale au zguduit din nou scena politică românească şi aşa destul de frământată cu mari şi multiple probleme. Oricum s-ar pune problema, rezultă de aici două aspecte: unul teoretic şi unul practic. Cel teoretic la rândul lui cuprinde şi el două aspecte: aspectul prevăzut de Legea retrocedării, precum şi atitudinea majorităţii românilor dar şi a clasei noastre politice bogată numeric dar foarte săracă în conţinut.

Avocaţii au notificat, Guvernul a recepţionat notificarea iar la insistenţele celor aflaţi acum pe malul Iordanului au mai prelungit cu trei luni data până când se pot face notificări. După cele afirmate de d-l marinar şi primar al capitalei, numărul notificărilor a crescut vertiginos de la o zi la alta. Tot din spusele acestui distins marinar-primar a crescut înfiorător numărul actelor suspecte şi că volens-nolens bulversaţia este în toi.

Interesante şi demne de o cauză mai bună sunt prea-împărţitele păreri ale partidelor politice parlamentare şi neparlamentare. Toţi îşi dau cu presupusul pentru că nu dau din buzunarul propriu şi nefiind la guvernare nu riscă nici o ulterioară răspundere. Din cele vehiculate prin presă ar reieşi că bunătatea Majestăţii Sale se va revărsa peste patrimoniul cultural românesc, lăsându-i acestuia obiectivele solicitate şi de acum binecunoscute de noi toţi. Desigur că nu se vor aceste obiective ci contravaloarea lor, pentru care se pretinde o sumă exorbitantă în dolari. Desigur că şi pe la Versoix criza financiară se simte din plin. Proaspătul ginere n-a adus decât un nume şugubăţ şi o pungă goală. Unii spun să dăm, alţii spun să nu dăm, unii vor referendum, alţii vor o lege specială. Nici pasarea problemei către Parlament nu este exclusă.

Noi credem că prin acest precedent vor veni şi de pe malul Iordanului pretenţii deosebit de grele financiar şi că toate la un loc ne vor face să trăim mai rău pe zi ce trece. Am plătit suedezilor o sumă exorbitantă din care oropsitul român n-a înţeles mare lucru. Plătim acum castelele solicitate şi la urmă, de dragul imaginii noastre externe vom fi mai săraci şi profund oropsiţi. Este de neconceput atitudinea celui de la Cultură care, în loc să apere patrimoniul cultural al ţării divaghează inepţii de toate categoriile, pe toate undele sonore sau strigătoare. Din zvon public se zice că acesta împreună cu o altă colegă şi-au recuperat case, moşii etc. Dacă dreptatea începe cu şefii, cei oropsiţi nu mai apucă nimic. Aşa că, luând un citat din marele nostru Caragiale şi transpunându-l în prezent am putea spune: „Ca la noi... la nimeni!"

prof. SEPTIMIUS PĂCURARIU

Exasperați de inactivitatea PDSR Arad, vicepreședinții organizației ies la rampă:

„LA PDSR ARAD EXISTĂ O SINGURĂ PROBLEMĂ: AVRAM CRĂCIUN!“

Interviu cu ing. MARIN PĂUN, vicepreședinte PDSR Arad, membru în Consiliul Național PDSR și consilier județean

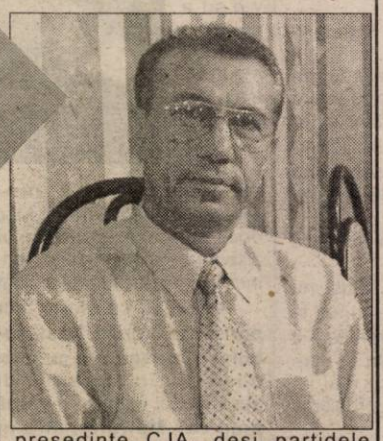

– D-le vicepreședinte, de cel puțin șase luni de zile, organizația PDSR Arad se găsește într-o perfectă ... inactivitate. De ce?

– Datorită lipsei de mesaj a președintelui Avram Crăciun și a confuziei creată de către acesta în organizație, după alegerile generale din 2000...

– Mai concret?

– Funcția de președinte pe care dl. Avram Crăciun a deținut-o atâția ani i-a produs o uzură ireversibilă, uzură care - constatat cu tristețe - se agravează pe zi ce trece.

– Ați fost un apropiat al președintelui Avram Crăciun...

– Într-adevăr, am fost un apropiat al domniei-sale și îl apreciez pentru ceea ce a făcut până acum. Dar, nu pot trece cu vederea necesitatea primenirii la vârf a PDSR Arad, primenire care astăzi este de-a dreptul imperativă. Noul program guvernamental propus de către PDSR presupune dinamism, realism, mobilitate, competență etc., probleme care diferă foarte mult de abordarea politică din trecut. Aici este problema...

– Presa vorbește că, ar fi vorba și despre o dispută personală între președintele Avram Crăciun și prefectul Gheorghe Pele sau deputatul Dorel Zăvoianu...

– Este o falsă problemă! În calitatea mea de vicepreședinte și membru în Biroul Executiv Județean cunosc lucrurile din interior și vă declar cu toată răspunderea că nu este vorba despre nici un conflict personal, ci despre o reacție motivată și spontană a întregului Birou Executiv Județean PDSR Arad în vederea schimbării din funcția de președinte a d-lui Avram Crăcun.

– Vă referiți la „celebra“ reuniune de la Neudorf?

– Mă refer și la momentul Neudorf, când toată conducerea organizației PDSR Arad s-a detașat de președintele Avram Crăciun dar, legat de această problemă, aș dori să nuanțez puțin...

– Vă rugăm.

– Inițiativa schimbării președintelui Avram Crăciun nu-i aparține nici prefectului Gheorghe Pele și nici deputatului Dorel Zăvoianu. Mai mult, cei doi nici nu-și propun să obțină această funcție. Repet, inițiativa aparține întregii conduceri a organizației...

– Așa, din senin?

– Nu din senin, ci în urma unui proces de lungă durată! Fiecare membru din Biroul executiv și-a pierdut încrederea în președintele Avram Crăciun, deoarece acesta a reușit să-i amăgească pe fiecare în parte și pe toți laolaltă. Mai mult una discutam și hotăram la nivelul conducerii PDSR Arad și alta făcea în realitate președintele Avram Crăciun. Evident, această situație a mocnit, s-a acutizat și, în final, a izbucnit.

– Credeți să schimbarea lui Avram Crăciun va relansa organizația?

– Cu siguranță. Organizația arădeană se va relansa și toată lumea va avea de câștigat. În ceea ce-l privește pe dl. Avram Crăciun, dânsul a fost răsplătit cu înalta demnitate de senator și, în această calitate, avem nevoie de aportul și de experiența domniei-sale, mai ales în problemele legate de economia agrară. Noi nu ne-am propus și nici nu ne propunem să-l înlăturăm pe dl. Avram Crăciun din mijlocul nostru și cu atât mai puțin din Biroul Executiv, dar trebuie să înțeleagă și domnia-sa că a devenit anacronic în funcția de președinte. De președinte fără Birou Executiv...

– Ați pierdut mult datorită acestei situații... anacronice?

– Am pierdut enorm de mult! În primul rând organizația PDSR Arad nu mai funcționează și nu mai desfășoară nici o activitate politică. În al doilea rând, am pierdut conducerea Consiliului Județean... De fapt, atunci s-a produs ruptura între dl. Avram Crăciun și organizație. Dânsul n-a știu să negocieze și s-a încăpățânat să candideze pentru funcția de președinte CJA, deși partidele partenere s-au arătat ostile față de această candidatură. Efectiv, partenerii ne-au spus-o de la obraz: „veniți cu oricare alt candidat din PDSR și vom vota alături de voi. Dar nu veniți cu Avram Crăciun...“ Domnia-sa n-a putut să înțeleagă acest lucru și ... am pierdut Consiliul județean. Acum, deși suntem zece consilieri județeni PDSR nici unul nu este nici măcar în Delegația permanentă, unde se iau deciziile importante. Deși, conducem țara, nu conducem județul și suntem izolați într-o penibilă minoritate.

– În final o ultimă întrebare: circulă fel de fel de zvonuri în legătură cu venirea în fruntea organizației a unor persoane din exterior cu iminenta schimbare a prefectului, ba chiar în legătură cu dizolvarea organizației ...

– Sunt simple speculații. PDSR este un partid puternic și la noi funcționează o veritabilă democrație internă. Ne alegem conducătorii prin vot conform prevederilor statutare. În legătură cu activtatea prefectului Gheorghe Pele, din datele pe care le-am analizat ca vicepreședinte cu probleme economice, am convingerea că - la sfârștul anului - Aradul se va situa între primele cinci județe ale țării, din toate punctele de vedere. Colegul nostru, Gheorghe Pele, aplică în mod deosebit strategia PDSR și - caz unic după 1990 - întreține relații constructive atât cu Primăria, cât și cu CJA.

DORU SINACI
Foto: **ONORIU FELEA**

Ieri, la Pecica

„PRAZNICUL DE PITĂ NOUĂ”

De mai bine de douăzeci de ani, la mijlocul lunii august, pecicanii sărbătoresc „Praznicul de pită nouă”. O serbare câmpenească, ce este o celebrare a cunoscutei „pite de Pecica”, un simbol al rodniciei pământului și al destoiniciei locuitorilor celei mai mari comune din județ. Chiar dacă anul acesta pita a devenit franzelă, semn că edilii locali doresc să obțină titulatura de oraș pentru localitatea ce o conduc, aluatul e același, adică cel mai gustos și pufos din întreg județul. Prezența la manifestare a deputaților arădeni, **Dorel Zăvoianu** și **Nicoară Creț**, a prefectului județului, **Gheorghe Pele**, a vicepreședintelui CJA, **Gheorghe Falcă**, a vice-primarului Aradului, **Levente Bognar**, a Inspectorului Școlar General, **Pavel Sârbu**, dovedește faima de care se bucură sfințire a pâinii, oficiată de preoții ortodocși, **Ineoan Mihai**, preotul paroh al localității și **Alexandru Cotoraci**, preot al Bisericii Ortodoxe din Șeitin.

Toată după-amiaza și până seară târziu sărbătoarea a aparținut celor cu spirit de competiție. Cei tineri au jucat fotbal, la întrecere între echipele de cartier, câștigătorii cupei „Spicul de aur” fiind echipa „Tineri fără gânduri” , sau din prietenie - meciul înfrățiților „Pecica” - „Bătania”; au alergat la „Crosul tineretului” și au făcut o demonstrație de karate. Cei mai pricepuți în ale gătitului s-au postat în fața ceaunelor pentru a-și dovedi iscusința în ale gastronomiei; aceasta a fost una din cele mai „gustate” probe ale după-amiezii. Și cum orice festivitate se lasă și cu parade, anul acesta au oferit

acest praznic printre edilii de la oraș. Dacă mai adăugăm și prezența unui ministru secretar de stat din Ministerul Administrației Publice, **dl. Ion Călin**, înțelegem și mai bine „mesajul” franzelei, mai ales că domnia sa a afirmat: **„ sper și urez pecicanilor ca Pecica să devină oraș încă din aceasta administrație”**. Din **Bătania** (Ungaria), localitate înfrățită cu comuna arădeană au sosit președintele Autoguvernării Românilor, **Traian Cresta,** primarul **Takacs Dezso** cât și alți invitați maghiari. Mesajul tuturor locuitorilor a fost unul de felicitare la adresa gospodarilor acestei comune.

După alocuțiunea primarului comunei, Marinel Cionca, și a celorlați invitați, a urmat slujba de

plăceri estetice patrupedele: câinii de rasă și cabalinele. Premiile au fost acordate de către două partide politice: PSD și PD care au contribuit, de altfel, și la cheltuielile de organizare; banii alocați de CJA (10 milioane lei) și de primăria Pecica (15 milioane) ar fi fost insuficienți.

Seara toată suflarea s-a adunat pe stadionul „West Petrom” la spectacolul de gală prezentat de ansamblul folcloric „Păstrătorii Tradiției” (Pecica), sub bagheta lui Dumitru Borod și de interpreții individuali, Vasile Iova și Ghiță Baciu. Spectacolul a coborât în public și s-a încins „Balul Grâului” cu care s-a și încheiat praznicul.

M. ARDELEAN
Foto: **ȘTEFAN MATYAȘ**

PĂCAT, MAJESTATE!

(Urmare din pagina 1)

Anii însă au trecut și lumea, în general, a uitat aceste lucruri, așa cum am uitat și eu, fără însă ca acea stare de respect - sau nu știu cum să o numesc - față de ideea de rege să se șteargă cu totul. O idee care mai acum o lună, o lună și ceva **a suferit o lovitură mai puternică decât toți cei 50 de ani de tăcere a fostului suveran, lovitura fiind, e lesne de ghicit, cererile de restituire a unor proprietăți regale**. N-aș vrea să fiu înțeles greșit. Da, conform celor mai elementare norme de drept - intern, internațional și... extraterestru! - Mihai I are dreptul să primească înapoi proprietățile familiei sale. Observați: am spus să primească, nu să ceară. De ce? Simplu: pentru că **cei mai mulți dintre români**, cei care deși nu sunt monarhiști declarați, mai păstrează - cum ziceam - încă o anume considerație față de ideea de regalitate, **au văzut și văd în rege ceva deasupra lor, un om superior, deci, neminat și nemânat de interese egoiste, ahtiat după averi și îndestulare, o ființă gata oricând să se sacrifice pentru țara și poporul său!**. La ce mă refer? La un gest, cu adevărat regesc, de genul: uite, da, vreau înapoi Palatul Elisabeta, Castelul Săvârșin și încă un imobil, două în București, dar restul proprietăților le donez poporului român care trece printr-o situație atât de grea, iar banii de pe proprietățile donate **să fie folosiți, de pildă, pentru copiii străzii ori pentru sprijinirea tinerilor studioși**. Aceasta pentru că, Mihai I, conform Legii foștilor șefi de state, beneficiază de o vilă separată, de mașină, de 75% din salariul actualului președinte și de alte avantaje prea bine cunoscute, toate suportate de la buget, deci din buzunarul fiecăruia dintre noi.

Sincer să fiu, și eu mă număram, până mai luna trecută, printre cei care gândeau așa. Spun mă număram pentru că, din păcate, prin avalanșa de cereri de restituire a unor averi regale - repetăm, din punct de vedere juridic perfect îndreptățite - **fostul suveran a dovedit că nu este cu nimic, dar cu absolut cu nimic superior ultimului român din cel mai îndepărtat cătun, lui Popescu sau Ionescu, el fiind interesat doar și doar de reprimirea proprietăților, acesta fiind, de fapt, singurul motiv al mult trâmbițatei sale reconcilieri cu Ion Iliescu**. Apropo de Ion Iliescu și de interesul său de a-și primeni imaginea externă prin împăcarea cu fostul suveran. Așa este, aceasta a fost - este limpede pentru toată lumea - cauza împăcării sale cu Mihai I și nu văd nimic rău în asta - și cu atât mai puțin de condamnat - când din toată afacerea are de câștigat țara. Iar, țara, după toate semnalele externe, a avut - e clar - de câștigat. Și atunci? De ce este atât de discutat și răsdiscutat gestul său, parcă ceilalți politicieni - sau fostul președinte Emil Constantinescu - nu au procedat și nu procedează tot la fel în fiecare zi: simulând una și gândind alta?

Revenind la fostul rege: știu că și alții ca el au făcut la fel - și fostul rege al Bulgariei și cel al Iugoslaviei - dar, drept să spun, **mă așteptam și am sperat până în ultimul moment că „al nostru“ să facă altfel, să fie altfel.** Adică să arate că este cu adevărat rege și nu un om de rând, cu nimic mai presus ca „supușii“ săi, preocupat doar de bani și de pământ. Nu știu cât a fost - când a fost - rege, dar știu că acum prin ceea ce face a dovedit că nu mai este rege. **Și dacă în urmă cu 50 de ani detronarea sa a fost condamnată de toată lumea pentru că ea s-a făcut mișcește, acum prin gestul său Mihai I s-a autodetronat. Un gest care l-a coborât în ochii celor mai mulți cât 100 de regimuri comuniste la un loc! Păcat! Păcat, Majestate!**

Prin finanțări PHARE de 800.000 de Euro

SERVICII SPECIALE PENTRU COPIII DEFAVORIZATI

După ce în urmă cu doar o lună de zile a obținut finanțare pentru derularea a cinci proiecte, Direcția Generală pentru Protecția Drepturilor Copilului (DGPDC) Arad a avut, din nou, sorți de izbândă la o licitație organizată exact acum o săptămână, în cadrul Programului PHARE-Ro „Copiii mai întâi". Din cele peste 200 de proiecte depuse, doar jumătate au fost câștigătoare. Între acestea, și trei proiecte ale Direcției arădene. În baza lor s-au obținut finanțări nerambursabile în valoare totală de aproximativ 800.000 de Euro. Fondurile asigurate de Comunitatea Europeană reprezintă 98% din costul implementării proiectelor. Diferența este suportată de Consiliul Județean, prin DGPDC Arad. Conform contractului încheiat între părți, Direcția va asigura și funcționarea serviciilor prevăzute în proiecte, pe o perioadă de trei ani, urmând ca ulterior să preia toate cheltuielile.

Semnarea contractelor de finanțare se va face în luna septembrie. Banii vor sosi etapizat, sub forma unor decontări la lucrările efectuate.

MENȚINEREA LEGĂTURII CU FAMILIA

Unul din cele trei proiecte vizează înființarea unui **centru de îngrijire de zi pentru 30 de copii.** Acesta va fi amenajat în cadrul Centrului de Plasament Nr. 2 de pe strada Bușteni. Inițial, centrul este prevăzut a fi frecventat de 25 de copii care se află deja în instituțiile de ocrotire din subordinea Direcției, dar care țin legătura cu părinții. Condiția este ca familia să locuiască în municipiul Arad, astfel încât copiii să aibă posibilitatea ca, după ce și-au petrecut ziua în centru, seara să se reîntoarcă acasă.

În cadrul Centrului de Plasament Nr. 2 va funcționa și un centru de îngrijire de zi pentru copii

Celor 25, li se mai adaugă încă cinci copii care provin din familii ce prezintă risc de abandon. În cadrul centrului, ei vor fi ajutați să-și facă lecțiile, vor primi mâncare, li se asigură rechizite școlare etc. Seara, se vor întoarce toți în familie.

„Prin înființarea acestui centru se încearcă implementarea alternativei familiale. Ideea este ca, indiferent de condițiile materiale de acasă, copiii să nu se rupă de familie. Spun asta pentru că avem multe cazuri de copii care au venit în centre tocmai din cauza condițiilor precare de acasă" - explică **Elena Robotyin**, purtător de cuvânt al DGPDC Arad.

PRIMELE SERVICII SPECIALIZATE PENTRU COPIII CU HANDICAP

O parte din banii obținuți de la Comunitatea Europeană vor fi investiți într-un **centru de îngrijire de zi și recuperare pentru 80 de copii cu nevoi speciale.** Acesta va funcționa în cadrul secției situate pe strada T. Vladimirescu a Centrului de Plasament Nr. 1.

13 dintre copiii cărora li se adresează centrul provin de la CP 3 (distrofici), iar 20 sunt copii ale căror familii au o situație materială dificilă. Alți 47 de copii cu nevoi speciale care provin din familii vor beneficia doar de componenta recuperatorie asigurată prin acest centru (kinetoterapie, artterapie, ergoterapie etc).

„Serviciile asigurate prin centrul în discuție sunt primele care se adresează copiilor cu handicap. Înființarea centrului este cu atât mai binevenită, cu cât părinții acestor copii nu au nici un suport în comunitatea în care trăiesc" - spune purtătorul de cuvânt al Direcției.

CAP-ul DIN BIRCHIȘ - TRANSFORMAT ÎN CENTRU FAMILIAL

În cel mai scurt timp, comuna Birchiș va intra în circuitul protecției copilului. Clădirea fostului CAP din localitate se va transforma într-un **centru de tip familial pentru 30 de copii cu handicap sever.** Acesta va fi organizat pe patru module.

Copiii cazați aici fac parte din rândul celor care nu au posibilitatea de a locui în familie. Ei aparțin centrelor de plasament arădene, dar au fost ocrotiți, până acum, în alte județe deoarece la noi nu existau centre specializate pentru îngrijirea lor.

Activitatea centrului se va axa pe două direcții: recuperarea handicapului copiilor și consiliere în vederea reintegrării familiale. De altfel, un cabinet de consiliere va funcționa pe lângă fiecare din cele trei centre prezentate. Consilierea, la fel ca activitățile recuperatorii, vor fi asigurate de personalul de specialitate care va fi angajat în fiecare centru. Alături de specialiști, funcționarea centrelor va fi întreținută de personalul care a lucrat și până acum în subordinea Direcției și care va fi reorientat înspre instituțiile nou create.

DIANA DUȚU
Foto: ONORIU FELEA

ÎN ATENȚIA INVESTITORILOR LA F. N. I.

1. Banca Comercială Română primește, până la data de 10 septembrie 2001 inclusiv, CERERILE de acordare a ajutorului financiar ale persoanelor îndreptățite, însoțite de următoarele documente:

▼ DECLARAȚIILE pe proprie răspundere **a persoanei îndreptățite**, autentificată de un notar public, referitoare la îndeplinirea condițiilor prevăzute de lege pentru acordarea ajutorului financiar;

▼ **CARNETULD E INVESTITOR**, în original sau copie legalizată;

▼ **COPIE** a actului de identitate.

Cererile se vor depune în 3 (trei) exemplare din care 1 (unul) se restituie solicitantului, după înregistrare.

2. Prin PERSOANĂ ÎNTREPTĂȚITĂ să solicite ajutorul financiar se înțelege **persoana fizică** ce îndeplinește cumulativ următoarele condiții:

▼ a investit în unități de fond la F. N. I. și nu a efectuat nici o răscumpărare de unități de fond pe toată perioada de existență și funcționare a acestuia;

▼ are un venit lunar pe membru de familie, în luna depunerii cererii pentru acordarea ajutorului financiar, de până la 1 (un) milion lei.

3. BCR **nu** va primi cererile solicitanților care **nu** îndeplinesc cumulativ condițiile prevăzute de lege.

4. Orice neînțelegere, plângere și reclmație formulată de către solicitanții ajutorului financiar va fi soluționată de către AVAB, în calitatea sa de administrator al Fondului pentru ajutor financiar al unor investitori la FNI. BCR acționează numai în calitate de intermediar, în baza Convenției de colaborare încheiată cu AVAB.

5. Ordinea de prioritate la plată a persoanelor îndreptățile care au solicitat ajutor financiar în condiție legii, se stabilește de către AVAB și se va da publicității după data de 15 septembrie 2001.

6. Derularea procesului de acordare a ajutorului financiar unor investitori la F.N.I. se face în condițiile Legii 333/2001 și a H. G. 742/26.07.2001.

Formularele de cerere și modelul orientativ al declarației se pun la dispoziție de către unitățile BCR.

Cererile se primesc începând cu data de 13.08.2001, orele zilnice de ghișeu sunt 9,00-15,00, iar sâmbăta între orele 9,00-12,00.

Comisia de inițiativă A. N. I.
Jud. Arad
Președinte

Primim spre publicare

CUM REUȘESC PENSIONARII SA-ȘI PLĂTEASCĂ CHELTUIELILE?

Mă numesc PAVEL CIURDARU și vă scriu în numele Asociației de proprietari a blocului A din Colonia UTA, pentru a vă prezenta greutățile cu care ne confruntăm datorită creșterii prețurilor la toate serviciile.

Dar să dăm cuvântul faptelor. Anul trecut, de pildă, asociația constituită din 60 de apartamente cu câte două camere, 135 de persoane, cu o suprafață radiantă de 543 mp și 2.930 mp suprafață locativă, contorizată pe branșament la apă caldă și apă rece prin contorizarea în proporție de 50% pe apartamente, a reușit să reducă consumul de apă la jumătate din cât se consuma înainte de contorizare.

Cu toate acestea, noi am scos din buzunar, pentru a ne plăti cheltuielile comune, suma de 359.595.760 lei față de numai 152.689.788 în anul precedent, când consumurile au fost mai mari. De menționat că din suma achitată în anul trecut, circa 70% a fost pentru achitarea facturilor pentru încălzire și apă caldă furnizată asociației. Numai pentru încălzire în lunile de iarnă, valoarea facturii se ridica la frumușica sumă de 31.000.000 lei.

Prin creșterea prețurilor la energia termică, începând cu data de 17 iulie a.c., proprietarii din acest bloc, vor trebui să scoată din buzunar în plus suma de 62.750.000 lei pentru achitarea facturilor de apă caldă și încălzire. Dar pe lângă aceasta mai trebuie puse la socoteală și alte cheltuieli ale asociației: redimensionarea fondului de rulment cu încă 27.000.000 lei, a fondului de reparații cu peste 30.000.000 lei pentru înlocuirea coloanei de apă rece, contorizarea energiei termice la încălzire, precum și alte lucrări.

După cum speră cei cu venituri mici, Guvernul va mai da și în acest an niscaiva compensații, ca să nu spun va mai arunca praf în ochii prostimii. Prostimea care le-a dat votul unor oameni ce ne conduc spre mizerie și sărăcie. Că așa stau lucrurile ne-o dovedesc faptele. La noi, în afară de prețuri, altceva nu mai crește.

Personal, din „creșterea pensiei" oferită de actuala guvernare, nu pot să-mi cumpăr nici măcar un măr pe zi. Așa că promisiunile făcute în campania electorală au rămas doar vorbe goale, care nu ajută la nimic. Pensionarii - că la ei mă refer - sunt considerați pleava societății și nimeni nu îi mai bagă în seamă. Guvernul știe că pensionarii sunt neputincioși, că nu sunt uniți ca minerii, așa că ei trebuie să sufere. Mă întreb însă, ca tot românul, ca să nu zic ca tot prostul, cum o să-mi plătesc eu cheltuielile în iarnă la bloc, din 1.460.000 lei pensie, când numai încălzirea pentru două camere se va ridica la 900.000 lei?

CĂMINUL CULTURAL DIN SÂNLEANI VA FI DEMOLAT

• În locul său se va amenaja un parc sau o grădină de vară

Nefolosit mai deloc dinainte de Revoluție, Căminul Cultural din Sânleani a ajuns să se prăbușească. Clădirea este foarte veche și se află acum într-un profund stadiu de degradare. De zece ani de zile nu a suferit nici măcar mici reparații. Absența investițiilor în acest loc este justificată, în principal, de lipsa activității căminului. Dacă, pe vremuri, aici se organizau serbări școlare, nunți ale tinerilor din sat, baluri și alte acțiuni culturale, în ultimii ani, locul a devenit lipsit de orice utilitate. Obișnuitele manifestări sătești care se mai păstrează încă, se desfășoară la Căminul Cultural din Livada.

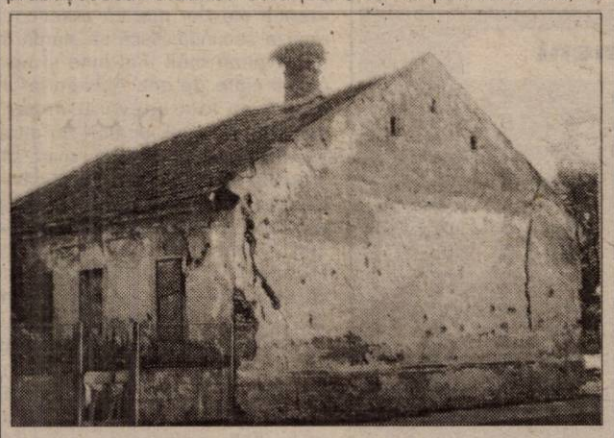

„În acest moment, avem autorizație de demolare pentru clădirea Căminului Cultural din Sânleani. Am obținut deja trei oferte pentru demolare, dar avem nevoie de cinci, în vederea organizării licitației. Ținând cont că trebuie să parcurgem niște etape până la concretizarea acțiunii, cred că problema va fi rezolvată în câteva luni" - spune **Gheorghe Urzicaru**, primarul comunei Livada.

Materialele rezultate în urma demolării urmează a fi vândute la licitație. Din banii obținuți, Primăria Livada pregătește amenajarea, în același loc, a unui parc sau a unei grădini de vară. Variantele se află, deocamdată, în stadiul de... propunere, urmând a fi supuse atenției Consiliului Local.

De ce a fost gândită această soluție pentru locul ce se va elibera în urma demolării, ne lămurește tot primarul Urzicaru: „Nu puteam să-i dăm o altă destinație acestui spațiu. E situat în centru, lângă biserici și ar fi binevenită amenajarea sa într-un loc de joacă pentru copii. Nici varianta grădinii de vară nu trebuie pierdută din vedere pentru că ea ar oferi tinerilor din sat o modalitate agreabilă de petrecere a timpului liber."

D. DUȚU
Foto: ONORIU FELEA

Divizia B

Fotbal

○ Două echipe cu maximum de puncte: F. C. UTA și F. C. Baia Mare ○ Rezerva Turcan aduce trei puncte „Bătrânei Doamne" ○ Căutătorii de aur din Zlatna nu vin cu mâna goală de pe Jiu ○ „Steaua cea mică" la primele puncte ○ Pană de gaz metan în Dealul Florilor ○ Reșița egalată acasă în ultimul minut ○ Apullum realizează scorul etapei ○ Sârma s-a îndoit greu în „Parcul Romanescu" ○ Poli domină la Oradea, dar Bihorul câștigă ○ Mare meci mare, runda viitoare: UTA-Bihor.

Salvatorul

Nu este la prima reușită de acest fel. Nu se supără că șterge des praful de pe banca rezervelor. Nu este un îngâmfat. Nu iartă atunci când se află în fața porții adverse. A salvat punctele UTA-ei de multe ori în ultimele sezoane. E un fel de salvator, care lovește atunci când puțină lume mai speră. E Florin Turcan, atacantul „alb-roșilor" care, prin golul reușit în ultimele minute ale jocului cu „U" Cluj a făcut ca F. C. UTA să aibă maximum de puncte după primele două runde. Florin a fost „arma secretă" a norocosului - cel puțin până acum - antrenor Ionuț Popa. A jucat 27 de minute , și-a creat câteva bune oportunități de a înscrie și a „lovit" decisiv odată. Salvatorul Turcan și-a făcut datoria. Acum, băieții UTA-ei au asigurată liniștea necesară pregătirii cu maximă atenție a confruntării cu F. C. Bihor, echipa cea mai mediatizată și cu cele mai mari pretenții din seria a II-a a Diviziei B.

Dacă la UTA, lucrurile merg foarte bine până acum, coborând un eșalon mai jos, avem de-a face doar cu o victorie a echipelor arădene. Ea poartă „semnătura" pecicanului de ieri Ștefăligă, care însă trece punctele în contul echipei nou promovate, C. S. Tricotaje Ineu. „Telefoniștii" pornesc în noul campionat cu un pasiv de -3 „la adevăr", Corvinul băgându-i în ședință pe elevii lui Marius Grad. West Petromul a pierdut la Certej, în timp ce A. C. Universitatea va juca marți, la Orăștie, printr-o decizie a federației.

Să salutăm din acest colț de pagină a patra medalie a poloiștilor de la Astra, obținută în acest an la nivelul juniorilor, semn că viitorul sportului cu mingea pe apă din orașul nostru e pe mâini bune. Ultimii laureați au fost juniorii II, pregătiți de Erwin Homolka, care au obținut medaliile de bronz la „naționalele" rezervate acestei categorii de vârstă. *Felicitări!*

DANIEL SCRIDON

Turcan - asul din mânecă

UTA - UNIVERSITATEA CLUJ 1-0 (0-0)

Sâmbătă, ora 11,00, stadion „UTA", timp canicular, teren bun, spectatori 2.500. Șuturi spre poartă 13-8, șuturi pe poartă 6-6. Cornere: 8-5, offside-uri 2-4. **A marcat:** Turcan - min. 87.

UTA: Mârne - Panin, Demian, Botiș, Panaitescu - Buhuș (min. 83 - Matei), Todea, Luca (min. 69 - Pit), Ciubăncan - Kent (min. 63 - Turcan), Miculescu. **Antrenor:** Ionuț Popa.

„U" Cluj: Pâglișan - Aștilean, Bujiță, Trușcă - Rus, Costea (min. 46 - Neamțu), Păcurar, Iurișniți (min. 61 - C. Pop), Olariu (min. 77 - Neguț) - M. Popescu, C. Prodan. **Antrenor:** Stelian Gherman.

Au arbitrat - în general - bine: Marius Lungu (Sibiu) - la centru, asistat de Ionel Popa și Marian Loghin, ambii din Pașcani.

Cartonașe galbene: Todea, respectiv Păcurar și Bujiță.

Observator F.R.F.: Ionel Bangău (Timișoara).

Jucătorul meciului: Pâglișan („U" Cluj)

Orice început e dificil. După cum anticipam, UTA a avut o misiune mult mai grea ca la Zlatna, pentru simplu motiv că evolua pentru prima oară în acest sezon în fața propriilor susținători. Știindu-se faptul că prima impresie contează, „Bătrâna Doamnă" trebuia să demonstreze prin joc și rezultat că succesul din uvertură nu a fost întâmplător. Ori, la Arad, a sosit sâmbătă o echipă ambițioasă, nou-promovata „U" Cluj, care în prima repriză a încercat să profite de tracul „textiliștilor", iar după pauză s-a închis bine în apărare și cu un portar în zi de grație era cât pe ce să plece neînvinsă. Noroc că Ionuț Popa a scos din mânecă asul câștigător, alias Florin Turcan, specialist în goluri decisive și destinația celor trei puncte a fost rezolvată chiar la spartul târgului.

În condițiile indisponibilităților lui Adrian Drida și Alin Drăgan, antrenorul Popa nu putea opta decât pentru formula câștigătoare de la Zlatna, chiar dacă unii jucători nu s-au aflat în plenitudinea forțelor. Așezarea a fost deasemenea aceeași, un 4-4-2, care însă trebuia să aibă tracțiune ofensivă, pentru că în postură de gazde, fotbaliștii „alb-roșii" trebuiau să conducă ostilitățile în teren. Cu un marcaj strict la „vârfurile" Kent și Miculescu, după rețeta unui 3-5-2 foarte mobil, clujenilor le rămânea șansa contraatacului. Temperatura ridicată de la ora jocului prelungește perioada de tatonare și doar în minutul 14 asistăm de fapt la cea mai controversată fază a meciului. Costea pătrunde în viteză în careul UTA-ei, iar în momentul pasei decisive spre Popescu, cade ca secerat, clujenii cerând penalty. „Centralul" lasă avantaj și oaspeții se aleg doar cu un corner pentru că Botiș l-a anticipat pe Popescu. Utiștii joacă static, nu găsesc spațiile spre poarta adversă, ocaziile de gol aparținând tot „sepcilor roșii", pe contraatac. În minutul 27 Prodan șutează din unghi, Mârne respinge în față, dar Costea din 6 metri reia slab cu capul în brațele portarului arădean. Superioritatea numerică a clujenilor la mijlocul terenului se simte, Todea și Luca sunt depășiți deseori prin pase repetate, defensiva UTA-ei făcând cu greu față incursiunilor jucătorilor veniți din linia a doua. Primul șut pe spațiul porții lui Pâglișan îl înregistrăm spre finalul reprizei, când Miculescu se desprinde de marcajul lui Aștilean și lovește colțul lung însă portarul oaspeților respinge în corner. Primele 45 de minute se încheie cu o ratare monumentală a lui Todea, care din 6 metri lateral stânga trage mult peste poartă.

După pauză, parcă o altă echipă „textilistă" intră pe gazon, pentru că ocaziile de gol nu mai contenesc să apară la poarta Universității. Între minutele 50 și 56, numai puțin de patru oportunități cât roata carului sunt irosite pe rând de fotbaliștii UTA-ei. Mai întâi Botiș reia din careul mic pe lângă centrarea lui Ciubăncan, Miculescu dar mai ales Kent sunt blocați în momentul șutului decisiv, Ciubăncan trimite un voleu de la 25 metri la mică distanță de buturile clujene, pentru ca același Kent, cu capul, să îi prilejuiască lui Pâglișan intervenția meciului. Oaspeții mai au o zvâcnire prin Prodan, a cărui lob e trimis de Mârne peste transversală (min. 61). De aici încolo, totul se rezumă la un asalt la poarta bravului Pâglișan, care îi neagă bucuria golului lui Ciubăncan în minutul 68, iar când e depășit Miculescu și Turcan greșesc inexplicabil ținta.

Turcan înscrie pe lângă Pâglișan și declanșează fiesta în tabăra textilistă.

Vine însă minutul 87 când tribunele sunt aruncate în aer. **Miculescu ia o acțiune pe cont propriu, pivotează în careu, șutează din cădere, Pâglișan respinge în bară, balonul ricoșează până la Turcan, care pune latul și ... 1-0.** Partida se încheie cu o nouă robinsonadă a portarului universitar la lovitura liberă foarte bine executată de Ciubăncan de la marginea careului.

Victorie și UTA repetă startul reușit de acum un an. Atunci, în etapa a treia „Bătrâna Doamnă" a pierdut la Satu Mare și a început declinul. Acum, la sfârșitul acestei săptămâni, cea mai galonată echipă din serie, FC Bihor, vine la Arad, și printr-o nouă izbândă, elevii lui Ionuț Popa ar avertiza că sezonul acesta pot avea un cuvânt greu de spus în lupta pentru supremație.

CĂLIN MNERIE
Foto: ȘT. MATYAȘ

REZULTATELE ETAPEI A II-A:

FC Bihor - Poli 2-0; **UTA - „U" Cluj 1-0;** Pandurii - Minaur Zlatna 1-1; ASA - Jiul 2-1; CSM Reșița - Internațional Pitești 1-1; Apullum - Olimpia 5-1; Extensiv - Industria Sârmei 1-0; Baia Mare - Gaz Metan 3-1.

Clasament

1. F.C. B Mare	2	2	0	0	5-2	6	(+3)
2. UTA	2	2	0	0	2-0	6	(+3)
3. F.C. Bihor	2	1	1	0	2-0	4	(+1)
4. Pandurii	2	1	1	0	3-2	4	(+1)
5. Extensiv	2	1	1	0	1-0	4	(+1)
6. Apullum	2	1	0	1	7-4	3	(0)
7. I.S. C. Turzii	2	1	0	1	3-3	3	(0)
8. Olimpia	2	1	0	1	4-5	3	(0)
9. ASA	2	1	0	1	3-4	3	(0)
10. Pitești	2	0	1	1	2-3	1	(-2)
11. Zlatna	2	0	1	1	1-2	1	(-2)
12. „U" Cluj	2	0	1	1	0-1	1	(-2)
13. Poli	2	0	1	1	0-2	1	(-2)
14. Reșița	2	0	1	1	1-4	1	(-2)
15. Jiul	2	0	0	2	2-4	0	(-3)
16. Gaz Metan*2	1	0	1	4-4	-4	(0)

◆ Gaz Metan este penalizată cu șapte puncte, deoarece nu a îndeplinit baremul în campionatul trecut al Diviziei A.

Etapa viitoare (sâmbătă, 25 august): UTA - FC Bihor, „U" Cluj - Pandurii, Zlatna - ASA, Jiul - Baia Mare, Gaz Metan - CSM Reșița, Pitești - Alba Iulia, Olimpia - Extensiv, I. S. Câmpia Turzii - Poli.

DECLARAȚII DUPĂ MECI

Ionuț Popa (antrenor principal FC UTA): „Deși golul a venit târziu, în minutul 87, eu am crezut mereu în victorie. Căldura mare și-a pus amprenta pe jocul colectiv al echipei. La pauză, le-am atras atenția elevilor mei că practicând acest joc și în repriza secundă, riscă să piardă meciul. La reluare, am evoluat mult mai bine și ne-am creat câteva ocazii clare de gol. Atât portarul clujenilor, cât și Mârne au fost adevărați îngeri păzitori pentru echipele lor. 7-8 jucători au intrat pe teren răciți, sperăm ca până cel târziu marți să își revină, pentru a pregăti așa cum se cuvine întâlnirea cu F.C. Bihor. Evoluția neconvingătoare, în special în prima repriză, aș pune-o pe seama faptului că s-a cărat excesiv de mult balonul, acest lucru ducând la oboseală. Cu F.C. Bihor va fi o partidă grea, tot ce avem de făcut e să repetăm evoluția din repriza a doua a meciului cu Clujul, când spectatorii ne-au aplaudat permanent."

Stelian Gherman (antrenor principal „U" Cluj): „A fost o întâlnire agreabilă între două echipe bune ale Diviziei B. Noi, cu puțin curaj în plus, puteam scoate un rezultat pozitiv astăzi (n.a. sâmbătă). Cu un lot tânăr, eu încerc să continui munca începută de Nelutu Sabău. Dacă UTA va insista pe acești jucători, în 2-3 ani cu siguranță va ieși o echipă bună. În acest sezon, promovarea va fi o afacere între grupările stabile din punct de vedere financiar, al lotului, al continuității antrenorilor și jucătorilor. Faza posibilului penalty neacordat Clujului nu vreau să o comentez. Dacă așa a văzut arbitrul, așa o fi fost. Arbitrii sunt și ei oameni, pot greși, pe mine mă interesează doar jocul echipei mele."

CĂLIN MNERIE

VOCEA TRIBUNEI

Gheorghe Creț (33 ani): „Arădenii au jucat timorat din dorința de a păstra plusul la adevăr. Cu puțină gândire tactică și pregătire fizică pot aduce spectacolul în teren și implicit în tribune, dar pentru asta este nevoie de o autoritate mai mare din partea antrenorului."

Florin Crișan (32 ani): „Victorie prețioasă obținută pe fondul unui joc foarte slab. Foarte multe greșeli individuale, lipsă de dăruire și distanță prea mare între posturi la mijlocul terenului. Sper ca echipa să se mențină în acest eșalon."

Sorin Iancu (35 ani): „Meci prea lent, în care nu s-a jucat în adâncime, preferându-se pasele laterale fără efect. Remarcații mei sunt Ciubăncan și Demian."

Pavel Fărcaș (45 ani): „Meci interesant pentru debutul de campionat, cu a doua repriză în care am fost mai motivați și cu puțină șansă puteam marca 2-3 goluri."

Teodor Bulzan (47 ani): „Meci frumos în compania unei echipe oarecare cu un portar bun. Despre «lotul Atalanta» spun doar atât: dacă italienii țin echipa, ei fac ce vor."

Sorin Oniță (33 ani): „Am asistat la un joc foarte slab în compania unei nou promovate și acest lucru ar trebui să ne pună pe gânduri."

SORIN CAZAN

DOCTORUL MITOCAN

Retras din activitate chiar pe vechea arenă a baronului Neuman, cu ocazia unei întâlniri internaționale de juniori disputată în vara anului 1999, fostul arbitru, doctorul Dan Dragoș Crăciun s-a întors la Arad, în calitate de președinte al Universității Cluj. Invitat de conducerea UTA-ei să ia loc chiar pe primul rând al tribunei oficiale, Crăciun a avut un comportament ciudat pentru reputația sa. S-a manifestat gălăgios ori de câte ori „alb-negrii" porneau pe contraatac, încurajările repetate și de cele mai multe ori fără sens incitând spectatorii de la tribuna întâi. Mai mult, președintele clujean nu s-a sfiit să scrumeze sau să arunce cojile de semințe pe arădenii din fața sa, care bineînțeles au ripostat verbal, fapt ce l-a determinat pe doctorul mitocan să scuipe și să arunce cu sticle de plastic în mulțime. Golul lui Turcan cu trei minute înainte de final s-a marcat exact în momentul în care conflictul Crăciun - spectatori atinsese punctul culminant, fază după care spiritele s-au liniștit. Oricum, de condamnat atitudinea unui intelectual care a demonstrat că studiile nu au nimic în comun cu caracterul omului.

CĂLIN MNERIE

Fotbal

DIVIZIA C

Greşeli proprii şi de arbitraj

FC TELECOM ARAD - CORVINUL HUNEDOARA 2-3 (0-1)

Stadion Telecom. Spectatori: 300. Timp frumos. Gazon bun. **Şuturi la poartă:** 14-9. **Şuturi pe poartă:** 8-5. **Cornere:** 6-1. **Au marcat:** Petruţ - min. 52 şi Mitu - min. 82, respectiv Rupa - min. 8, Pepenar - min. 72 şi Oprescu - min. 80 (autogol).

Formaţii - FC Telecom Arad: Marinca - Toma (min. 46 - Maghici), Barna, Sabou (min. 80 - I. Ardelean), Grad, Oprescu, I. Arman, Szillyer (min. 46 - Corinda), Militaru, Mitu, Petruţ. **Corvinul Hunedoara:** Pascal - Bordean, Mâcnea, Stoica, Lupu, Pepenar, Rus (min. 69 - Oncică), Avasiloaie (min. 66 - Moga), Rupa, Băban, Vişan.

A arbitrat slab: Marcel Carabageac - centru; Alexandru Dobrică şi Nicolae Niţă - asistenţi (toţi din Rm. Vâlcea).

Observator FRF: Sorin Bagiu (Cluj)

Din păcate, Marius Grad nu a debutat cu dreptul în primul meci de campionat ca antrenor la FC Telecom. Ghinionul „telefoniştilor" s-a numit Corvinul, arbitrajul şi imensele ratări din repriza secundă. E drept că arădenii au pierdut şi din cauza propriilor slăbiciuni, cei doi fundaşi laterali fiind „paraleli" cu jocul.

Oaspeţii încep mai bine şi în min. 8 deschid scorul dintr-o fază suspectă de offsaid (la vizionarea casetei am observat că faza era la limită). **Centrare Băban, reluare simplă Rupa şi 0-1.** Nu trec decât patru minute şi Marinca iese curajos din poartă, salvând din picioarele lui Băban. Tot Corvinul e mai aproape de gol în min. 25, când şutul lui Pepenar loveşte bara. Finalul reprizei aparţine gazdelor, care trec în două rânduri pe lângă egalare, prin Petruţ şi Oprescu.

Pauza a fost un sfetnic bun pentru arădeni, noi intraţii Maghici şi Corinda revitalizând acţiunile ofensive. Firesc, vine golul egalizator. **Min. 52, centrare perfectă Maghici, reluare de efect Petruţ şi 1-1.** Trei minute mai târziu, Maghici şi Petruţ se încurcă reciproc, pentru ca şutul lui Grad (min. 61) să fie respins uimitor de portarul Pascal. **Cum în fotbal ocaziile se răzbună, în min. 72, la un contraatac pornit dintr-un ofssaid evident, Pepenar pătrunde şi înscrie, 1-2. Telecomul resimte golul primit şi în min. 80, la o fază ce nu anunţa nimic periculos, Oprescu trimite cu capul imparabil în propria poartă, 1-3. Nu trec decât două minute şi Mitu reaprinde speranţa, după ce înscrie în poarta goală, driblând portarul în prealabil şi 2-3.**

Finalul e tensionat. În min. 84, Bordean atinge mingea cu mâna în suprafaţa de pedeapsă, dar nu se acordă nimic. Apoi, Militaru şutează puţin peste vinclu, iar un oficial al oaspeţilor îl roagă pe asistentul Niţă să-i facă semn „centralului" să fluiere finalul. Se întâmplă şi acest lucru şi Corvinul obţine trei puncte uriaşe în lupta, ce se anunţă dificilă, pentru promovare.

DANIEL SCRIDON

Cu toate eforturile lui Militaru (cu mingea la picior), Telecomul n-a putut depăşi Corvinul, pe arena din Micălaca

Foto: **ONORIU FELEA**

Trei puncte sunt trei puncte

TRICOTAJE INEU-CUPRIROM ABRUD 1-0 (1-0)

Stadion „Tricotaje", teren bun, timp canicular, spectatori 300. **A marcat:** Ştefăligă - min. 19.

Şuturi 8-5, pe poartă 4-3, cornere 4-3, ofsaiduri 1-4.

Tricotaje: Dulhasz I. - Herman, Jurcă, Pap, Toduţa (min. 29 - Goldiş) - Balaci, Abrudean, Cristea, Georgiu-Pantea (min. 89 - Huţu), Ştefăligă (min. 90 - Cimbrea).

Cuprirom: Nicula-Goia, Iftode (min. 60 - Baboş), Gheorghiu, C. Micu-Popa, Oroian, Căldăraru (min. 49 - Miheţ), Decuseară (min. 66 - Chira) - Gorgan, M. Micu.

Au arbitrat bine: Laurenţiu Domşa - la centru, Sabin Bărcăuan şi Cristian Nagy - asistenţi (toţi din Oradea).

Cartonaşe galbene: Cristea, Goldiş, respectiv Oroian.

Observator FRF: Adrian Manea - Timişoara.

Doar vreo 300 de oameni au fost prezenţi la reîntâlnirea cu fotbalul de Divizia C, în Ineu. După 17 ani, echipa locală este - din nou în al treilea eşalon fotbalistic al ţării. Prilej tocmai nimerit ca micuţul oraş din judeţul nostru să scoată capul în lume, să se audă de Ineu în toată ţara. Măcar de pe urma fotbalului să fie mândri localnicii.

Primul pas a fost făcut cu dreptul. Avându-l la timonă pe Alexandru Gaica, Tricotaje Ineu a reuşit prima victorie din campionat, chiar în runda inaugurală, în faţa celor de la Cuprirom Abrud.

Aşa cum ne aşteptam, gazdele nu au putut trece prea uşor peste tracul debutului în Divizia C, în acest campionat, în ciuda faptului că aproape jumătate din primul unsprezece de la Ineu a mai evoluat în acest eşalon.

15 minute au fost deosebit de grele pentru ineuani, căci nu s-au găsit în teren, au greşit mult, mai ales la construcţie, iar pe contre oaspeţii puteau marca, după zece minute de la debut, când mingea şutată de Căldăraru spre vinclu, de la 12 metri, a fost scoasă miraculos de Dulhasz. Georgiu a şutat - în min. 18 - puţin peste, prevestind parcă golul ce a căzut la doar 60 de secunde după aceea, de fapt, unica reuşită a partidei. **Atunci, Ştefăligă a preluat o minge la marginea careului de 16 metri, le-a făcut „mucii cravată" fundaşilor adverşi, parcă s-a driblat şi pe el, iar apoi, cu un şut sec, a marcat: 1-0.**

După gol, elevii antrenorului Alexandru Gaica au început să lege ceva mai bine jocul, să domine centrul terenului, însă contraatacurile oaspeţilor rămâneau periculoase. Aşa se face că în min. 32 Goldiş putea duce scorul la 2-0, însă a fost blocat în ultimul moment de portarul Nicula, dar şi Popa a fost aproape de egalare, după doar patru minute, însă spagatul său în faţa porţii goale nu a însemnat şi introducerea balonului în plasă. Cu două minute înainte de pauză, Balaci şutează puternic şi plasat, lângă bară, dar portarul Nicula refuză desprinderea gazdelor.

În partea secundă a întâlnirii, gazdele au avut din nou golul de 2-0 în vârful ghetei lui Goldiş, însă acesta - singur, singurel - la 10 metri de poartă s-a grăbit şi a tras alături.

Din păcate, după min. 60, Tricotaje Ineu a făcut pasul puţin înapoi, atacurile periculoase fiind din ce în ce mai puţine. Mai mult, pe câţiva jucători i-a şi lăsat benzina. Prilej tocmai nimerit pentru cei de la Cuprirom, care au stat la cutie până atunci, să arate că ştiu să şi atace. Iar în min. 61, când Decuseară a nimerit transversala, iar Popa - opt minute mai târziu - a tras spre vinclu, dar Dulhaz a devenit eroul meciului, ne gândeam că viaţa gazdelor va fi din ce în ce mai grea. Însă, nici vizitatorii nu prea mai aveau resurse fizice, aşa că finalul a fost mai liniştit, dar le-a cam ţinut cu sufletul la gură pe gazde. În final a fost victorie, cu 1-0, dar trei puncte sunt trei puncte, orice s-ar zice, iar debutul a fost cum nu se poate mai bun. Cu victorie!

LEO SFÂRA

Ştefăligă arată - în continuare - că are stofă de fotbalist.

Minutul 91...

Miroslav Vidak (antrenor F. C. Telecom Arad): „Suntem foarte afectaţi de acest rezultat, dar ne-am bătut singuri, pentru că am jucat slab în prima repriză. Fundaşii laterali au fost penibili, iar prestaţia bună a lui Oprescu s-a şters prin acel autogol nefericit. Nu m-am legat de arbitrii niciodată în 20 de ani de activitate, perioadă când nu am luat nici măcar un cartonaş galben, dar arbitrajul de azi (n. a.: sâmbătă) a fost către penibil. Mergem la Brad, etapa viitoare, să ducem punctele înapoi."

Gheorghe Marinca (preşedintele F. C. Telecom): „Păcat că acest meci a fost programat în prima etapă. Sigur, Corvinul şi-a luat măsuri încă din prima etapă. Noi nu cheltuim bani aiurea. E foarte greu să răzbeşti cu 9 echipe miniere în serie. Arbitrajul din acest meci a fost blând pe lângă ce va fi la Petrila şi Uricani. Oricum, îi felicit pe băieţii pentru modul cum au luptat în repriza a doua."

Octavian Popescu (antrenor Corvinul Hunedoara): „Ştiam că vom avea un meci greu. Într-o lună, e dificil să faci o echipă care să joace. Consider meritată victoria noastră, chiar dacă am avut şi şansă. Arbitrajul îl consider corect. Din echipa mea îl remarc pe portar, pe Băban şi toată linia de fund."

DANIEL SCRIDON

REZULTATE etapa I:

Etapa I: Teiuş - CFR Simeria 1-0; Inter Petrila - Minerul Lupeni 2-0; Tricotaje Ineu - Cuprirom Abrud 1-0; Telecom - Corvinul 2-3; Minerul Certej - West Petrom 2-0; Soda Ocna Mureş - Metalurgistul Cugir 2-1. Partidele Dacia Orăştie - ACU Arad şi Mureşul Deva - Aurul Brad se dispută marţi, 21 august.

Etapa viitoare (sâmbătă, 25 august): Minerul Lupeni - Teiuş; Cuprirom Abrud - Inter Petrila; Corvinul - Tricotaje Ineu; Aurul Brad - Telecom; West Petrom - Deva; Cugir - Certej; ACU Arad - Ocna Mureş; CFR Simeria - Dacia Orăştie.

Fotbal internaţional

GANEA - DUBLĂ PENTRU STUTTGART

Anglia - etapa I

Charlton-Everton 1-2; Derby County-Blackburn 2-1; Liverpool-West Ham 2-1; Middlesbrough-Arsenal 0-4; Sunderland-Ipswich 1-0; Leeds United-Southampton 2-0; Leicester-Bolton 0-5; Tottenham-Aston Villa 0-0; Chelsea-Newcastle 1-1; Manchester United-Fulham 3-2

Germania - etapa a IV-a

Bayern München-St.Pauli 2-0; Nürnberg-VFB Stuttgart 2-4 (internaţionalul român Ionel Ganea a înscris pentru oaspeţi în minutele 4 şi 61); Hansa Rostock-Borusia Dortmund 0-2; Schalke 04-Bayer Leverkusen 3-3; Hamburg-F. C. Kaiserslautern 2-3; Wolfsburg-Freiburg 1-1 (gol Munteanu pentru gazde); Werder Bremen-1860 München 1-3; F.C. Köln-Borusia Monchengladbach 0-2; Hertha Berlin-Energie Cottbus 2-3.

În clasament: 1. Borusia Dortmund 12 p (+10); 2. F. C. Kaiserslautern 12 p (+7); 3. Leverkusen 8 p.

Franţa - etapa a IV-a

Metz-Lens 0-1; Nantes-Bastia 1-2 (gol Moldovan pentru gazde); Sochaux-Lorient 2-2; Lyon-Guingamp 3-0; Marseille-Troyes 0-1; Lille-Montpellier 2-1; Rennes-Bordeaux 1-0; Monaco-Paris S. G. 2-2.

În clasament: 1. Lens 12 p; 12. Lyon 9 p.; 3.Lille 8 p.

FOTBAL - DIVIZIA A

Etapa a 3-a. Rezultate: Dinamo - U.M. Timişoara 5-1, FC Naţional - Steaua 3-2, Sportul Studenţesc - Ceahlăul Piatra Neamţ 3-1, Gloria Bistriţa - Oţelul Galaţi 1-0, Farul Constanţa - Rapid 1-3, Astra Ploieşti - FC Braşov 3-0, Universitatea Craiova - FC Argeş 1-0, FCM Bacău - Petrolul Ploieşti 2-0

Clasament

1. Dinamo	3	2	1	0	10-4	7	(+1)
2. Rapid	3	2	1	0	8-3	7	(+4)
3. Steaua	3	2	0	1	7-4	6	(+3)
4. Sportul Stud.	3	2	0	1	6-3	6	(0)
5. Astra Ploieşti	3	2	0	1	4-1	6	(0)
6. Universitatea Craiova	3	2	0	1	6-4	6	(0)
7. Gloria Bistriţa	3	2	0	1	2-4	6	(0)
8. FCM Bacău	3	1	1	1	5-4	4	(-2)
9. FC Naţional	3	1	1	1	4-4	4	(-2)
10. Oţelul	3	1	1	1	3-3	4	(+1)
11. FC Braşov	3	1	1	1	3-4	4	(+1)
12. Ceahlăul	3	1	0	2	3-6	3	(0)
13. Petrolul	3	1	0	2	1-5	3	(0)
14. FC Argeş	3	0	1	2	3-5	1	(-2)
15. Farul	3	0	1	2	2-5	1	(-5)
16. U.M. Timişoara	3	0	0	3	2-10	0	(-3)

Etapa următoare (sâmbătă, 25 august): FC Argeş - FC Naţional, FC Braşov - FCM Bacău, Ceahlăul - Astra, Oţelul - Dinamo, Petrolul - „U" Craiova, Rapid - Sportul Studenţesc, Steaua - Gloria Bistriţa, UMT - Farul.

CU DRAGOSTE ECHIPELOR DIN SĂVÂRŞIN LA REÎNCEPEREA CAMPIONATULUI!!

Dacă anul trecut solicitam redeschiderea activităţii fotbalistice în comuna natală, astăzi, se pare că lucrurile au intrat cât de cât pe un făgaş bun. Participarea Săvârşinului cu două echipe în campionat a fost un lucru inedit. Niciodată şi nici o generaţie a acestei comune n-a prezentat o dublă participare. Dacă am privi clasamentul am vedea că una dintre echipe s-a comportat meritoriu, ocupând un loc pe la mijlocul clasamentului, iar cea de a doua, cu multă voinţă, dar cu mai puţine reuşite, n-a ocupat un loc onorabil.

Dacă activitatea fotbalistică s-a redeschis, dacă terenul arată în condiţii acceptabile, lucrul acesta se datorează factorilor de decizie ai comunei, dar şi străduinţei deosebite depuse de Ionel Cătana, fost el însuşi cândva jucător de bază al formaţiei din Săvârşin. Desigur că la teren mai este mult de lucru. Vestiarele trebuiesc făcute pentru scopuri sportive şi nu pentru alte minuni. Cei mai vechi dintre noi ştim că în aceste vestiare au existat şi băi care, cu onoare, au dispărut într-o bună zi fără să li se dea de urmă. Desigur, dragii mei tineri, că refacerea acestor instalaţii nu trebuie lăsată numai în seama lui Vasile Cătana şi sunt convins că veţi merge să-l ajutaţi la treabă chiar dacă nu sunteţi de meserie. N-ar fi rău dacă în comună sau la Căminul Cultural s-ar găsi un colţ unde să se poată sta de vorbă, să se schimbe păreri, impresii, să se ia hotărâri. Nici problema arbitrilor nu trebuie lăsată la voia întâmplării. Aceştia trebuiesc respectaţi pentru că pe teren, ei sunt singurii împărţitori şi interpretatori ai regulamentului.

Credem că şi oameni cu dare de mână, din Săvârşin, ca d-l ing. Moş, d-l Lente, etc ar putea da o mână de ajutor pentru propăşirea fotbalului din comuna noastră dragă. De aceea, acum, la început de campionat, vă doresc vouă, urmaşi ai vechilor generaţii de fotbalişti din Săvârşin, succese cât mai mari, străduinţe cât mai multă şi disciplină fermă oriunde s-ar juca meciul!

Cu tot dragul,
prof. TIMI PĂCURARIU
fost purtător al tricoului cu numărul 5

VULTURII SOCODORULUI, MAI TARI DECÂT ȘOIMII PÂNCOTEI

ȘOIMII PÂNCOTA - VULTURII SOCODOR 2-3 (1-1)

Sâmbătă după-amiaza, cei aproximativ 200 de spectători prezenți la terenul din Pâncota au putut asista la un meci interesant, în care ambele combatante au practicat un joc plăcut. Nici nu am apucat să ne pregătim agenda și pixul că s-a și deschis scorul. Gazdele execută rapid un corner, iar Rusu reușește să marcheze cu capul din fața porții, 1-0. Egalarea se produce opt minute mai târziu, când Buruian îl angajează pe Gyenge, iar acesta nu poate rata, 1-1. Până în minutul 44, când Toderaș trimite în bară nu s-a mai întâmplat nimic spectaculos. Așadar, rezultat echitabil la pauză, 1-1.

Începutul celui de al doilea mitan este o copie a primului minut de joc. Din nou corner pentru gazde, din nou Rusu marchează și 2-1. În min. 51, Petic a fost foarte aproape de egalare, dar, inexplicabil, se împiedică. Trei minute mai târziu, nou intratul Grăpan îl găsește bine plasat în fața porții pe același Petic și 2-2. Nemulțumiți cu acest rezultat, socodorenii atacă poarta gazdelor, însă Gyenge și Riviș greșesc ținta. În minutul 60, Huzdup îl faultează în careu pe Buruian care a trecut spectaculos de patru adversari și se acordă just penalty. Gyenge transformă lovitura de pedeapsă și 2-3. Nouă minute mai târziu, echipa gazdă rămâne în zece jucători, Madoș fiind eliminat după două cartonașe galbene. Cu câteva minute înainte de final, Buruian scapă singur într-o fază clară de gol, însă este oprit de arbitru, deoarece o altă minge a fost aruncată în teren de cineva de la Pâncota. Urât gest!

Astfel s-au scurs cele 90 de minute dintr-un meci cu două reprize diferite: una echilibrată și cealaltă dominată de oaspeți.

Formații: Șoimii: Huzdup-Ștefănuț, Rusu, Pistrui, Madoș, Ardelean, Pașca, Anghel, Gherman, Toderaș, O. Dragalina. **Au mai jucat:** S. Șold și S. Dragalina. **Antrenor:** Ioan Șold. **Vulturii:** Buruiană - Szel, Moț, Burcă, Muj, Bucur, Ardelean, Riviș, Petic, Buruian, Gyenge. **Au mai evoluat:** Brandais, Nescovici, Panin, Grăpan. **Antrenor:** Mihai Petcut.

Au arbitrat foarte bine: Mircea Bondar - centru, ajutat de Vali Sabău și Nicolae Dehelean.

Observator AJF: Comel Tiulea

La juniori: 9-0.

ADELA CIOLOCOI

FRONTIERA CURTICI-VICTORIA NĂDLAC 8-1 (4-1)

Se anunța o partidă liniștită, cu gazdele mari favorite, iar oaspeții, care acasă sunt lei, iar afară - mielușei, nu puteau emite - oricum - nici un fel de pretenții, în fața principalei favorite la locul I.

Începutul a aruncat în aer toate calculele hârtiei, căci în chiar minutul 7, Fabian a trecut foarte ușor prin apărarea gazdelor și a înscris - apoi - imparabil, ducând - astfel - Victoria Nădlac în avantaj, 0-1.

Lucrurile au început să reintre în normal după doar trei minute, când Băd a egalat, după o centrare a lui Cotuna. Încet, încet, gazdele și-au revenit și au pus stăpânire pe joc, iar în min. 16 era deja 2-1, golul fiind trecut în contul lui Vlad. Până la pauză, din nou, Băd și Moțiu au ridicat scorul la 4-1.

În repriza secundă, curticenii au continuat să controleze jocul evoluând cu multă dezinvoltură - iar de aici și până la dezastru pentru oaspeți nu a fost decât un pas. Astfel, în chiar secunda 25 a acestei reprize, Moț a făcut ca scorul să fie 5-1, pentru ca tot el, după doar două minute, să marcheze pentru 6-1. În min. 58 Bilan a ridicat scorul la 7-1, iar Moțiu a închis tabela, 8-1, în min. 71.

Cea mai în formă echipă a momentului, dar și cea mai valoroasă, care joacă un fotbal de calitate, mâna antrenorului Gigi Cameniță văzându-se, Frontiera Curtici a câștigat foarte lejer și promite - în continuare - evoluții pe măsură.

Curtici: C. Moț-Maghici, Crașovschi, Fâșie, Cotuna-Bilan, Bârlă (min. 46 - Juncu), A.Moț, Vlad (min. 73 - Mateiaș) - Moțiu (min. 73 - Tudose), Băd (min. 61 Liga).

Nădlac: Baciu (min. 31 Iasovici) - Măcean, Vlădău, Suchanski, Kukucska (min. 80 - Cubineț), Becan-Fătu (minl. 35 - Ilea), Fabian, Vărșăndan - Pește, Grigoraș.

Au arbitrat bine: O. Hațegan - la centru, N. Forton și A. Iacob - asistenți.

Observator AJF: Florin Romanescu

LEO SFÂRA

COMERA ARAD - GLORIA ARAD 2-1 (1-1)

Început furtunos de meci sâmbătă la Șofronea, obișnuita perioadă de tatonare fiind dată uitării. După doar patru minute de la primul fluier al arbitrului, „trădătorul" Roman deschide scorul din centrarea lui V. Rad, iar pe margine Marcel Cean făcea trimitere la „o altă viață": 0-1. Golul egalării vine peste trei minute din „piciorul" lui Sandu, care fructifică o lovitură liberă de la 25 metri: 1-1. Din acest moment și până la forcingul din ultima jumătate de oră, constructorii nu reușesc să se impună, acțiunile lor fiind „demontate" din fașă de o echipă ce și-a depășit condiția. În min. 64 Cean execută un corner iar Vizitiu, din patru metri, trimite cu capul în portar. Peste trei minute V. Rad îl angajează pe culoar pe Ardelean dar șutul acestuia este deviat „in extremis" în corner. Scorul final este stabilit de Botezatu, în min. 78, cu un șut de la 16 metri lateral dreapta peste un portar contemplativ: 2-1. Antrenorul oaspeților a contestat vehement arbitrajul lui Ciurescu și nu putem să-i dăm decât dreptate, gândindu-ne la faza din min. 62, când Bota, scăpat singur a fost oprit eronat pe motiv de fault în atac.

Comera: Fador - C. Popa (min. 53 - Pocei), Vizitiu, Weirer, Ujvari (min. 59 - Cean) - Olariu (min. 73 - Ghimbir), Botezatu, Mititi (min. 53 - Burada), Ursoi - Sandu, Balaj (cpt.). **Director tehnic**: Marcel Cean. **Antrenor principal**: Viorel Purcel.

Gloria: Tirsin - Pop, Ungur, Maier, Oros (cpt.) - Iftimie, Horga (min. 64 - Ardelean), A. Rad (min. 59 - Popa), V. Rad - Bota, Roman (min. 79 - Jula). **Antrenor**: Bodnăraș Bizău.

A arbitrat „acoperit de regulament": Victor Ciurescu, asistat bine de Mircea Toderici și Ioan Florea. **Observator AJF**: Constantin Sfârlogea.

La juniori: 1-3.

SORIN CAZAN

ȘOIMII LIPOVA - CRIȘUL CHIȘINEU CRIȘ 0-0

Sâmbătă, la Lipova, cei aproximativ 100 de spectatori au urmărit o partidă lipsită de angajament și spectaculozitate, în urma căreia, totuși, ambele echipe au câștigat primele puncte din acest sezon.

În primele 20 de minute, Mihoc și Cherecheși au irosit singurele ocazii ale oaspeților din acest meci care, apoi s-au mulțumit să se apere aglomerat până la sfârșitul jocului. Șoimii au construit lent, au atacat fără orizont și, atunci când au avut ocazii de a marca, le-au ratat cu seninătate. Astfel, Stei (min. 9 - bară, și 49), Schmidt (min. 55 și 57) și C. Lăcătuș (min. 83) au irosit ocazii favorabile de a marca, spre disperarea lui Ludovic Bubela. Singurul „șoim" care a încercat să rupă ritmul lent al jocului a fost C. Marian.

Crișul a evoluat în ultimele cinci minute în zece jucători, datorită eliminării lui Lazea, dar nu a efectuat nici o schimbare.

Formații: Șoimii: Popa - Bordea, Ghiță, Petrescu, Cr. Deffert - Marian, Lăcătuș (cpt), Olariu, Schmidt - Ilioni, Stei. **Au mai jucat:** R. Vatany și Lingurar. **Antrenor:** Ludovic Bubela.

Crișul: Susan - Cherecheși, I. Mihoc, Lazea, Bembe I, Balint - Buliga, Gheorghiță, Bembe II - Ș. Mihoc, Balaș. **Antrenor:** Dan Dumitrescu.

Arbitrii: Emil Arsa (centru) - Silviu Mocanu și Octavian Mihart (asistenți).

Observator AJF: Hristos Metcas.

La juniori: 25-0. (!)

RADU VĂCĂRESCU

Superficialitatea și lipsa angajamentului - problemele Lipovei din ultimii ani. Fază dintr-un meci al „șoimilor" de pe teren propriu.

Foto: **ȘT. MATYAȘ**

PĂULIȘANA PĂULIȘ - ARMONIA INEU 1-5 (1-3)

Sâmbătă, după-amiază, pe terenul din Păuliș am asistat la o partidă interesantă, chiar spectaculoasă în care Păulișana a jucat primul meci din acest campionat (după amânarea jocului din prima etapă cu Nădlacul) fiind învinsă fără drept de apel de ineuani.

Încă de la începutul meciului, cei 60 de spectatori au putut observa „evoluția" excelentă a centralului M. Gornic, care a lăsat jocul liber, arbitrând elegant, sporind astfel viteza partidei. Meciul începe în forță și în minutul 3, E. Păcurar scapă pe contraatac și marchează în poarta gazdelor, 0-1. Egalarea vine în minutul 20 când Ianoș, execută imparabil o lovitură liberă de la 23 m, în dreapta lui Feieș. În minutul 38, asistăm la un nou contraatac ucigător al oaspeților cu Șurtea marcând într-un mod asemănător cu E. Păcurar și 1-2. Armonia își mărește avantajul cu 4 minute înainte de pauză când „spiridușul" E. Păcurar centrează de pe dreapta și Tudor marchează ca la antrenament din 5 m, 1-3. În repriza secundă, Păulișana ratează prin Sârbu și Ianoș, dar Armonia înscrie din nou în minutul 67: E. Păcurar combină cu Șurtea care marchează de la 12 m central. Scorul final este stabilit în minutul 86: nou-intratul Boțica reușește să centreze de pe dreapta iar Șurtea realizează „tripla" și 1-5.

Formații: Păulișana: Duc - D. Popa, Luchian, Krafcic, T. Păcurar - M. Sârbu, Gherga, Ianoș, Nicoară - Niță, Orban. **A mai jucat** Heuberger. **Antrenor:** Nicu Ardelean.

Armonia: Feieș - Usca, Horvath, Bortaș, C. Voica - Tudor, Bun, Șurtea, Zopota - Blidar, E. Păcurar. **Au mai jucat:** Purice, Bocica, Blaj, Niga. **Antrenor:** Ioan Leucuța. **Arbitrii:** Mircea Gornic (centru) - Marcel Vida și Gabriel Hărduț (asistenți). **Observator AJF:** Iosif Manușov.

La juniori: 4-0.

RADU VĂCĂRESCU

TRICOUL ROȘU SATU NOU - ÎNFRĂȚIREA IRATOȘU 1-4 (1-2)

Mulți localnici au ținut să asiste la primul joc al echipei favorite pe teren propriu, dar, spre nemulțumirea acestora, jocul practicat de Tricoul Roșu a lăsat de dorit. Oaspeții s-au instalat la cârma meciului încă de la început, jocul lor mai atent și mai închegat a făcut ca Iratoșu să se aleagă cu încă trei puncte. Încă de la începutul partidei (min. 6) se deschide scorul, Bârsăuan înscrie din fața porții și 0-1. În minutul 28, „centralul" Buică acordă penalty pentru formația gazdă, considerând fault al portarului Pall asupra lui Unc. După părerea noastră penalty-ul a fost nejustificat, dar ce importanță mai are?! Man transformă lovitura de la punctul cu var și 1-1. Din min. 32, gazdele au jucat în zece jucători, deoarece Ichim a văzut cartonașul roșu, pentru lovirea adversarului fără minge. Săpungiu stabilește scorul la pauză, 1-2 (min. 45).

La zece minute de la reluare, Bârsăuan îl găsește bine plasat pe Toma care punctează pentru 1-3. Același Toma mărește avantajul pentru echipa sa, 1-4 (min. 78).

Spre finalul partidei, doi jucători Rus și Stana, se i-au la bătaie, fiind eliminați pe bună dreptate de arbitru.

Așadar, victorie meritată a echipei oaspete, iar despre gazde putem spune că îi va aștepta un campionat greu.

Formații: Tricoul Roșu: Szabo - Botaș, Vasiu, Mucsi, I. Csak, Rus, Unc, Ichim, Man, A. Csak, Covaci. **Au mai jucat:** Kruciai, Stana și Haasz. **Antrenor:** Ștefan Zsori.

Înfrățirea: Pall - Luca, Teușde, Lovas, Horvath, Arhilie, Vasiliu, Bârsăuan, Toma, Săpungiu, Niculesei. **Au mai evoluat:** Czank, Rus, Toth. **Antrenor:** Florin Arhilie. **Au arbitrat:** Dumitru Buică - centru, ajutat de Mihai Jivan și Raul Pantiș - asistenți. **Observator AJF:** Petre Bândea.

ADELA CIOLOCOI

DIVIZIA D

Etapa a 2-a. Rezultate: Frontiera Curtici - Victoria Nădlac 8-1, Șoimii Lipova - Crișul Ch. Criș 0-0, Șoimii Pâncota - Vulturii Socodor 2-3, Păulișana Păuliș - FC Ineu 1-5, Șiriana Șiria - Romvest 4-0, Comera - Gloria 2-1, Tricoul Roșu Satu Nou - Înfrățirea Iratoș 1-4, Universitatea - Progresul Pecica 4-0 (disputat vineri).

Clasament

1. Frontiera Curtici	2	2	0	0	10-2	6	(+3)
2. Șiriana Șiria	2	2	0	0	8-3	6	(+3)
3. Înfrățirea Iratoș	2	2	0	0	5-1	6	(+3)
4. Comera	2	2	0	0	4-2	6	(+3)
5. Gloria	2	1	0	1	7-2	3	(0)
6. FC Ineu	2	1	0	1	8-5	3	(0)
7. Șoimii Pâncota	2	1	0	1	6-3	3	(0)
8. Universitatea	2	1	0	1	4-1	3	(0)
9. Vulturii Socodor	2	1	0	1	4-4	3	(0)
10. Romvest	2	1	0	1	4-4	3	(0)
11. V. Nădlac	2	1	0	1	4-8	3	(0)
12. Crișul Ch. Criș	2	0	1	1	1-2	1	(-2)
13. Șoimii Lipova	2	0	1	1	0-4	1	(-2)
14. Păulișana	2	0	0	2	1-8	0	(-3)
15. Progresul Pecica	2	0	0	2	0-8	0	(-3)
16. Tr. Roșu S. Nou	2	0	0	2	1-10	0	(-3)

Runda viitoare (25-26 august): Crișul Ch. Criș - Șiriana Șiria, Gloria - Șomii Lipova, Ineu - Curtici, Nădlac - Pâncota, Pecica - Iratoș, Romvest - Păuliș, Socodor - Universitatea, Comera - Satu Nou.

Baschet masculin

CINCI ARĂDENI ÎN „NAȚIONALA" ROMÂNIEI

Selecționata de baschet masculin a României, lideră în grupa de calificare pentru Campionatul European de seniori, cu trei victorii din tot atâtea întâlniri, are în componență cinci arădeni de la West Petrom: Veres, Szijarto, Alexe, Burlacu și Apostol. „Tricolorii" își vor măsura forțele la Sibiu, în această săptămână, cu Austria. Ceilalți petroliști au luat parte la un turneu de verificare disputat în Iugoslavia, câștigând trei jocuri în compania unor formații din ligile inferioare ale acestei țări. Pregătirile echipei conduse de „principalul" Dragan Petricevic vor continua pe plan local. Se au în vedere prezența la turneul echipei timișorene Elba, alături de gazde și de două grupări din străinătate, și, desigur, la Cupa „West Petrom", cu invitate din Ungaria, Bosnia și Serbia. De la președintele Dan Gabriel Boric am mai aflat că este în curs de perfectare transferul unui cunoscut și valoros baschetbalist român care a activat în străinătate, numele lui urmând să fie făcut public la momentul oportun. Pe de altă parte, meciul retur din Cupa Korac cu Mineralnie Vodi se va desfășura la Rosnov pe Don, întrucât în zonă există un vechi conflict armat ruso-cecen.

A. HĂRȚĂU

Baschet feminin

La B. C. ICIM

SĂPTĂMÂNA A TRECUT, ANTRENORUL NU-I ȘTIUT!

Petru Eleș, gânditor: „Să spun presei numele noului antrenor, să nu spun..."

Zilele trecute am prins un fir, care ne ducea la noul antrenor al echipei campioane de baschet feminin, B. C. ICIM. Este vorba de un tehnician sârb, al cărui nume nu l-am aflat, deoarece e un secret păzit cu strășnicie de managerul Petru Eleș. Ultima oară când am vorbit cu înlocuitorul lui Stelian Văduva, acesta ne-a spus că vom afla noutăți până la sfârșitul săptămânii. E drept, n-a precizat care sfârșit de săptămână trebuie să treacă până vom afla identitatea celui cu care dl. Eleș se plimbă cu mașina pe Corso.

Nu-i nimic, până începe campionatul mai e ceva vreme. Important este că două jucătoare tinere au semnat pentru B. C. ICIM. Este vorba de: Corina Moroșan (18 ani, 1,92 m, pivot de la CSȘ Iași) și Ana Maria Chirilă (18 ani, 1,94 m, pivot, de la CSȘ Brașovia).

Cât despre alte achiziții, nu avem cunoștință. Se zvonește că antrenorul sârb nu va veni cu mâna goală, ci cu o jucătoare, dar noi nu știm încă nici cum îl cheamă pe antrenor, darmite să știm cu cine mai vine la ICIM...

DANIEL SCRIDON

Peste câteva zile, la Arad

REGAL DE AUTOMODELISM

Între 24 și 26 august, în orașul nostru va fi organizat Marele Premiu al Aradului la automodelism, sub egida M.T.S. Federației Române de Automodelism, D.J.T.S. Arad și a CSM Conar. Se va evolua la categoriile E 12 EB - Slalom, E 12 On Road și E 10 Touring Car. Locul de desfășurare al întrecerii va fi terenul de sport din incinta strandului „Neptun". Directorul de concurs al Grand Prix-ului este dl. Fănel Faur. Participarea se anunță a fi internațională. Vineri, 24 august se vor derula antrenamentele și ședința tehnică, sâmbătă calificările iar duminică finalele, urmate de festivitatea de premiere.

A. HĂRȚĂU

Polo

ASTRA'86, PE PODIUMUL CAMPIONATULUI NAȚIONAL

În Capitală a avut loc la sfârșitul săptămânii trecute, etapa a treia, ultima, din cadrul Campionatului Național de polo, rezervat juniorilor II (născuți în anul 1986). Antrenată de Erwin Homolka, Astra Arad a repurtat două victorii, suferind același număr de înfrângeri, astfel: 6-2 cu CSȘ 6 București, 4-3 CSȘ 1 București, 3-7 cu Triumf București și 1-6 cu Dinamo București. Conform clasamentului final poloiștii arădeni au urcat pe podiumul de premiere, ocupând locul al treilea.

A. HĂRȚĂU

În Ungaria

11 ECHIPE ARĂDENE AU PARTICIPAT LA CUPA „OTP KARNEVAL"

◆ Bilanț bun: patru clasări pe podium

Zilele trecute, la Debrecen s-a desfășurat a XI-a ediție a Cupei „OTP Karneval" la fotbal, pentru copii și juniori. La start s-au prezentat 120 de echipe din Estul Europei, fotbalul juvenil arădean fiind reprezentat de 11 echipe de la trei cluburi: CSȘ Gloria, FC UTA și AS Romvest. Bilanțul nostru a fost unul bun, două echipe, clasându-se în final pe locul II, iar altele două, pe locul III.

Dar, să o luăm metodic, pe categorii de vârstă...

Grupa 1986 (10 echipe participante)

▼ **FC UTA** (antrenor Ștefan Mândru) - loc II - a pierdut finala (0-1), cu campionii Ungariei, DVSC Debrecen, la această vârstă.

Lotul echipei: Buzna, Peie, Ionele, Pavel, Munteanu, Vulpe, Covaci, Neamț, Fl. Gâlcă, Lionti, Iștoc, Bârnoagă, Stoian.

▼ **A.S. Romvest** (antrenor Ioan Herman) - loc III

Lotul echipei: Graur, Manciu, Baul, Pais, Cosma, Roman, Georgescu, Pantea, Talpoș, Negociu, Stein, Ember, Dragalina, Pușcaș, Asmarandei, Schneider.

▼ **CSȘ Gloria Arad** (antrenor Marius Demian) - loc IV

Grupa 1988 (12 echipe participante)

▼ **CSȘ Gloria Arad** (antrenor Cristi Păcurar) - loc III

Lotul echipei: Betea, Roșca, Iovanov, Maghici, Vaida, Drecin, Huszar, Oneț, C. Gâlcă, Malița, Hotăraș, Orhean, Popovici, Pascariu, Oaidă, Micălăcean, Kiss.

Grupa 1989 (10 echipe participante)

▼ **FC UTA** (antrenor Florin Voinea) - locul VI

Grupa 1990 (20 echipe participante)

▼ **A.S. Romvest** (antrenor Alexandru Meszar) - locul II

Lotul echipei: Cristea, Toc, Novanc, Copil, Hotăran, Erdei, Moldovan, Hanț, Mang, Pica, Ciomei, Ciurgiu, Homone.

▼ **FC UTA (antrenor Antoniu Bacoș) - loc VIII**

Grupa 1991 (24 echipe participante)

▼ **AS Romvest** (antrenor Alexandru Meszar) - locul IX

▼ **CSȘ Gloria** (antrenor Adrian Clopu) - locul XV

▼ **FC UTA** (antrenor Antoniu Bacoș) - locul XVIII

Grupa 1992 (10 echipe particpante)

▼ **AS Romvest** (antrenor Arpad Csernecyki) - locul VIII

Menționăm că am prezentat doar loturile echipelor aflate pe podiumul de premiere.

DANIEL SCRIDON

Formula 1

SCHUMACHER S-A ÎNCORONAT LA HUNGARORING!

Pe circuitul Ungariei, spre bucuria fanilor săi, germanul Michael Schumacher (Ferrari) a izbutit să devină campion mondial după o cursă fără istoric, pe care a câștigat-o în fața lui Rubens Barrichello (Ferrari) și David Coulthard (Mc Laren Mercedes). La Hungaroring, locurile următoare, 4,5 și 6 au fost ocupate de Ralf Schumacher (Williams BMW), Mika Hakkinen (Mc Laren Mercedes) respectiv Nick Heidfeld (Sauber Petronas). Pilotul german a devenit pentru a patra oară cel mai bun din lume, egalându-l pe marele campion Alain Prost. Ierarhia actuală la individual: 1. Michael Schumacher (Ferrari) - 94 puncte, 2. David Coulthard (Mc Laren) - 51 puncte, 3. Rubens Barrichello (Ferrari) - 46 puncte, 4. Ralf Schumacher (Williams) - 44 puncte, 5. Mika Hakkinen (Mc Laren) - 21 puncte, 6. Juan Pablo Montoya (Williams) - 15 puncte. În clasamentul constructorilor: 1. Ferrari 140 puncte, 2. Mc Laren Mercedes 72 puncte, 3. Williams BMW 59 puncte, 4. Sauber Petronas 20 puncte, 5. BAR Honda 16 puncte, 6. Jordan Honda 15 puncte. La rândul ei, Ferrari a devenit din nou numărul unu în Marele Circ.

A. HĂRȚĂU

Box

DOI ARĂDENI LA „CENTURA DE AUR"

Mâine, la Baia Mare, va bate primul gong în „Centura de Aur", la box, competiție inclusă în calendarul internațional. Continuând tradiția participării la „Centura de Aur" și în acest an boxul arădean va fi reprezentat de doi sportivi.

Astfel, la cat. 71 kg, **Ionel Dărău** (dublă legitimare Steaua-Silva Lazăr Motorul Arad) și la cat. 81 kg, **Florin Badynka** (Silva Lazăr Motorul) însoțiți de antrenorul Dionisie Szekely, vor încerca să cucerească noi medalii pentru sportul cu mănuși din orașul nostru.

Le dorim multă baftă și promitem că o să revenim cu rezultatele celor doi pugiliști arădeni.

D. SCRIDON

INFORMAȚII DIN ȘAH

Recent s-a încheiat concursul de „Promovare în categoria I". Pe primele trei locuri s-au clasificat următorii:

Locul 1: **Rujan Rodel** cu 7 puncte din 7 posibile
Locul 2: **Colompar Alexandru** cu 6 puncte
Locul 3: **Câmpean Alin** cu 5 puncte

Primul clasat a obținut a doua notă de cat. I, îndeplinind astfel condiția de promovare în această categorie. Ceilalți doi sportivi au obținut câte o notă principală de cat. I.

***

Recent a avut loc în Parcul Eminescu o premieră șahistă organizată de D.T.S.J., Comisia Județeană de Șah cu scop de popularizare a șahului în orașul nostru.

Maestrul internațional de șah Mozes Ervin a susținut un simultan la 11 mese la care au participat un număr de șahiști de frunte în șahul arădean.

Simultanul s-a încheiat cu rezultatul de 8 victorii, o remiză și 2 înfrângeri. Cele 2,5 puncte au fost realizate de sportivii Chereches Marius (1 punct), Kelly Ladislau (1 punct) și Ionescu Bogdan (1/2 punct).

Participarea a fost selectă, dar numărul de participanți a fost sub așteptări poate din cauza timpului rece.

***

În ziua de vineri, 31.08.a.c., ora 13, va ava loc la Cantina Municipală, din B-dul Revoluției 93, ședința tehnică a Openului Internațional de Șah „Arad 2001 Memorial I. Halic" Ed. 1.

ON CLINIC LTD
CENTRU MEDICAL INTERNATIONAL

Rezolvarea sigură a problemelor de DINAMICĂ SEXUALĂ MASCULINĂ prin intermediul Clinicilor ON in Timișoara

O viață sexuală completă !

O viață sexuală completă este o cheie importantă pentru funcționare sănătoasă sub toate aspectele vieții, mai ales în relația dintr-un cuplu.
Dacă există o problemă, este mai bine să te ocupi de ea imediat și să nu o ignori.

Îmbunătățirea vieții sexuale

La Clinicile ON există o singură specialitate: Îmbunătățirea vieții sexuale, fapt pe care îl realizăm în mod excelent și profesionist.
Dacă aveți impresia că frecvența relațiilor sexuale ale dvs. și ale partenerei dv. nu vă satisface sau nu o satisface, dacă vă deranjează unul din fenomenele cunoscute fiecărui bărbat: ejaculare precoce, erecție slabă, sau impotență în orice stadiu, acesta este momentul să vă adresați CLINICILOR ON și să vă rezolvați problema.

• Camere de așteptare private și asigurarea discreției pacientului este garantată.

Timisoara : 056-434888
Bucuresti : 01-311.19.29
Baia Mare : 062-433.303
Iasi : 032-113.022

(2059574)

dialog

GERMANOS
Vă conectează cu tehnologia

GERMANOS
îţi face o ofertă ruptă din soare

Dialog Free - 9$
Lunar 180 de minute gratuite în reţea, de luni până vineri, între orele 20.00 - 7.00 şi tot weekend-ul.**

* Preţ fără TVA valabil pentru Dialog inedit
** 5 cenţi/min. pentru convorbiri în reţea după consumarea minutelor gratuite.

Pentru telefoane mobile şi accesorii GSM, vino direct la Germanos!

Arad: Str. Revoluţiei, Nr. 56, tel. 057/228 388

REŢEAUA DE MAGAZINE GERMANOS: Bucureşti, Constanţa, Braşov, Ploieşti, Piteşti, Craiova, Giurgiu, Drobeta, Sibiu, Timişoara, Lugoj, Satu Mare, Alexandria, Târgovişte, Tulcea, Slobozia, Călăraşi, Brăila, Slatina, Iaşi, Suceava, Piatra Neamţ, Focşani.

Coca-Cola, Numarul 1 in lume in domeniul producerii si comercializarii bauturilor racoritoare, va ofera posibilitatea de a lucra intr-un sistem cunoscut si apreciat in intreaga lume.

Suntem interesati in a completa echipa noastra din Arad cu postul de:

REPREZENTANT VANZARI
pentru judetul Arad

Cerinte:
studii superioare;
experienta in vanzari ar fi un avantaj;
carnet de conducere categoria B;
preferabil varsta maxima 30 ani;
disponibilitate la program prelungit.

Persoanele interesate sunt rugate sa trimita pana la data de 27 august 2001 un Curriculum Vitae insotit de o scrisoare de intentie la adresa:
S.C. Coca-Cola HBC Romania S.R.L., Timisoara, Calea Torontalului DN6, km6, Departamentul Resurse Umane, Tel: 056.200080, Fax: 056.200099.
Numai candidatii selectionati vor fi contactati pentru interviu.

(2204747)

Consiliul de Administraţie al **S.C. UTA S.A. ARAD**

CONVOACĂ
Adunarea Generală Ordinară a Acţionarilor

în data de 27.08.2001, la sediul din str. Poetului nr. 1 c, ora 11.00

conform prevederilor L.31/1990 cu următoarea ordine de zi:
1. Aprobarea B.V.C. pe anul 2001 în formă definitivă.
2. Desemnarea reprezentantului care va semna contractul de performanţă cu conducătorul S.C. UTA S.A.
3. Încheierea contractului de performanţă conform art. 4-6 din O.U.G. 79/2001.
4. Analiza rezultatelor economico-financiare pe Sem. I/2001.
5. Diverse.
- achitarea sumelor reprezentând debite din dividende cuvenite A.P.A.P.S.
- completarea obiectului de activitate al S.C. UTA S.A. cu poziţia 90 din Cod CAEN.

În cazul în care Adunarea Generală nu este statutară aceasta se va ţine în data de 28.08.2001 la ora 11,00, la sediul unităţii.

(5927412)

PROMOŢIA DE VARĂ ... noul val!

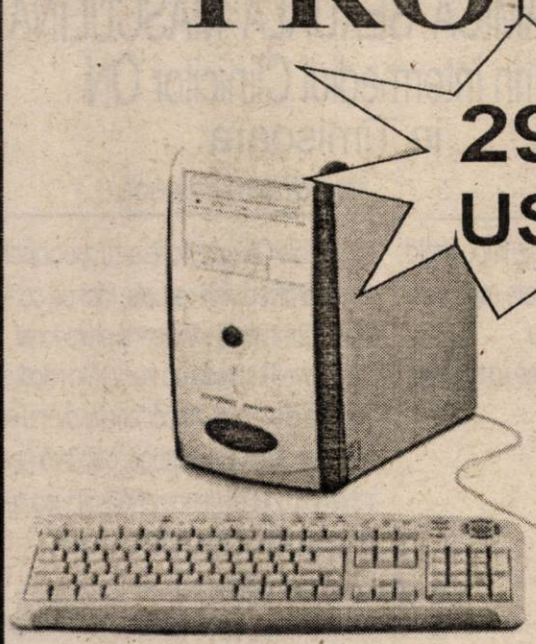

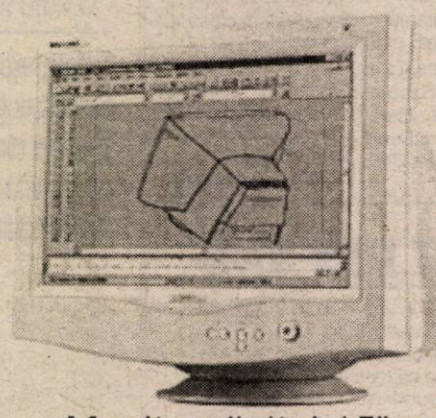

399 USD*

Monitor digital 15"
1024*768 dpi

Placă de bază SIS 730
AMD K7 Duron 750MHz
DIMM 128MB RAM,
HDD 20GB
FDD 3,5" 1.44MB
Video 3D 64MB max
Sunet 3D stereo
Modem 56000bps
Placă reţea100Mbps
Boxe
Tastatură
Mouse+pad

*Preţurile nu includ TVA

Pentru achiziţii de 850 USD* se poate beneficia de un sistem **LEASING**

Software

Windows Me
Microsoft Windows 98
Windows 2000
Microsoft Office 2000 What productivity means today
BE SURE It's Legal

ELECTRONIC SHOP
Arad: P-ţa UTA, bl. U1-2, tel/fax: 057 / 271123; 271642; 289642
Timişoara: Str. Lucian Blaga nr. 3 tel/fax: 056 / 196684; 196845

(2059571)

S.C. ADIA IMPEX S.R.L.
UNIC DISTRIBUITOR MODECO

- vopsele alchidice
- vopsele lavabile
- adezivi

VOPSESTI PERFECT SI CU ...EFECT.
LA **CEL MAI BUN PREȚ!!!**

Arad, Banu Mărăcinelui
tel/fax: 278.789, 255815
mobil: 094.669.418
(C.A.)

VACANTA PE ABONAMENT

Vino si aboneaza-te la CONNEX pina pe 15 August 2001, si poti cistiga :
-1 excursie pentru două persoane in Insulele Maldive
-10 excursii pentru două persoane in Antalya
-20 de weekend-uri pentru două persoane la Neptun-Olimp
-200 de genti de voiaj
-200 de fotolii gonflabile
-200 de genti frigorifice

Planul de vacantă mai contine :
- 3 luni de abonament gratuit*
- abonament promotional CONNEX cu doar 5 dolari** pe lună
- sau CONNEX CENT,
singurul abonament cu 1 cent/minut in weekend***

In plus toata vara, ascultarea căsutei vocale CONNEX VOX este gratuită 24 de ore din 24.

*Prima plată a cotei anuale de abonament. **Abonamentul nu include TVA. ***Pentru 500de minute de luni în weekend pentru convorbirile în rețea.

S.C. COSMOVEST S.R.L.
Str.V.Alecsandri Nr.1(Magazin Nou Stil)
B-dul Revolutiei Nr.39-41(Magazin Ziridava,Parter)
Strandul Neptun (Stand Party)

dealer autorizat CONNEX (C.A.)

S.C. ANNO S.R.L. Comercializează

▼ ȚIGLE import TONDACH, Ungaria modelele: Csardas, Tango, Polka
▼ ȚIGLE KERINGO , TABLĂ LINDAB pentru acoperis

ARAD, STR. ANDREI ȘAGUNA, NR. 122, TEL. 057/285.333

◆ INSTALAȚII SANITARE, ÎNCĂLZIRE
- ȚEVI - CUPRU - dim. diametru 15, 18, 22
- HENKO - dim. diametru 16, 18, 20, 26
- HAKA - dim. diametru 16, 18, 20, 26
+ ACCESORII AFERENTE
- ȚEVI - P.V.C.
- ÎNCĂLZIRE PARDOSEA
- REZERVOARE LAGUNA
- ROBINEȚII TRECERE - APĂ
- GAZ
- POMPE RECIRCULARE - GRUNDFOS
- WILO
- IZOLAȚII DE LA diametru 15 - 36 - colac, bară
- ACCESORII A.M.C. - MANOMETRE, TERMOMETRE, SUPAPĂ SIGURANȚĂ
- ROBINEȚI CALORIFERE I.C.M.A. 1/2", 3/4"
- CAP TERMOSTAT GIACOMINII
- SCULE ȘI ACCESORII PENTRU LIPIT CUPRU

ARAD, STR. ANDREI ȘAGUNA, NR. 52, TEL. 057/213.111

Cu ocazia deschiderii noului magazin vă oferă
- MATERIALE pentru orice fel de placare
- GRESIE, FAIANȚĂ: SPANIA - KEROS, ITALIA - IMOLA, UNGARIA - ZALAK ERAMIA
- PARCHET LAMINAT - Elveția, Germania, Franța
- BATERII DE ROBINEȚI - Ramon Soler - Spania
- OBIECTE SANITARE - Văni hidromasaj, cabine duș, accesorii pentru baie, dulapuri baie
- ADEZIVI, MATERIALE DE ROSTUIT (5927500)

NOU KEROS numai prin ANNO S.R.L. cu **10%** reducere

ARAD, STR. ANDREI ȘAGUNA, NR. 39, TEL. 057/228.111

Societate comercială
Angajează: Vânzători (băieți)

CONDIȚII ▼ vârsta maximă 25 ani
▼ domiciliul stabil în Arad
▼ studii medii
Telefon: 250.905
orele 9,00 - 11,00.
(C.A.)

S.C. ADONISINODA SRL
COMERCIALIZEAZĂ
- Otel beton - 9400 lei /kg
- T.V.N.G. deșeu 1 1/2 -2 1/2 - 8000 lei/kg
- Bitum - 9000 lei/kg; T.V.N.G. trasă la pret de fabrică
- Ciment, var, B.C.A., profile laminate, gleturi, adezivi, cuie, rabitz, sobe teracotă, samot, plasă gard, vopsele, binale, toată gama etc.

LA COMENZI MARI TRANSPORT GRATUIT LA DOMICILIU.

Str. Scărișoarei nr. 78
Tel.: 289.846;
275.823

EXECUTĂ CONSTRUCȚII CIVILE ȘI INDUSTRIALE
(TERMO ȘI HIDROIZOLAȚII, ȚEVI IZOLATE PT. GAZ, CONFECȚII METALICE ETC.)
(2059734)

INSTAL IMPEX SRL
Importator direct

- MINICENTRALE ȘI CAZANE DIN FONTĂ BOSCH - GERMANIA
- RADIATOARE OȚEL DUNAFERR - UNGARIA
- ȚEVI ȘI FITINGURI DIN CUPRU SANCO-GERMANIA
- REZERVOARE DE SEMIÎNĂLȚIME LAGUNA, VISION - SLOVENIA
- SISTEME DE INSTALAȚII GEBERIT - ELVEȚIA
- RACORDURI FLEXIBILE FLEXITUB - SPANIA

Comercializează

- ȚEVI ȘI FITINGURI Pe X Al Pe HENCO - BELGIA
- BATERII ȘI ROBINETĂRIE KLUDI - GERMANIA
- CĂZI DE BAIE KALDEWEI - GERMANIA
- SCULE ȘI DISPOZITIVE ROTHENBERGER - GERMANIA
- CONTOARE ZENNER

VĂ MAI OFERIM:

◆ țeavă și fitinguri PVC,
◆ țeavă și fitinguri polietilenă,
◆ obiecte și accesorii sanitare,
◆ tuburi izolatoare,
◆ fitinguri zincate,
◆ fitinguri GEBO,
◆ cădițe și cabine de duș.

PRODUSE DE CALITATE LA PREȚ DE IMPORTATOR

DEPOZIT: STR. A. ȘAGUNA NR. 29 TEL: 211.292, 213.172
MAGAZIN: STR. EPISCOPIEI NR. 24, TEL: 270.091
(2059558)

construcții
MIRADA
Comercializează

◆ CIMENT, VAR, ADEZIV, IPSOS, CIMENT ALB;
◆ PRAF DE MARMURĂ, MOZAIC;
◆ PLACĂ GIPS CARTON, TAVANE CASETATE, SISTEME COMPLETE DE PROFILE pentru pereți despărțitori și TAVAN **RIGIPS**
◆ **BCA**, CĂRĂMIDĂ EFICIENTĂ **POROTHERM** toate dimensiunile ◆ TERACOTE, CĂRĂMIDĂ DE ȘAMOTĂ.
◆ MEMBRANE HIDROIZOLATOARE VILLAS, BITUM, CARTON ASFALTAT
◆ TABLĂ ZINCATĂ, OȚEL BETON, PLASĂ SUDATĂ, SÂRMĂ ZINCATĂ, SÂRMĂ NEAGRĂ, ȘÂRMĂ GHIMPATĂ
◆ ȚEVI DE **PVC**, ȚEAVĂ POLIETILENĂ
◆ ȚIGLĂ GLAZURATĂ IMPORT UNGARIA, ȚIGLĂ DE BETON, PLĂCI AZBOCIMENT, PLĂCI ONDULATE
◆ ȘINDRILĂ BITUMINOASĂ diferite culori ◆ VOPSELE LAVABILE, VOPSELE pentru metal și lemn, ARACET.
◆ VATĂ MINERALĂ ȘI BAZALTICĂ în plăci și rulouri, FOLIE DE MANSARDĂ
◆ FERESTRE DE MANSARDĂ **VELUX**
◆ POLISTIREN EXTRUDAT I EXPANDAT ◆ SISTEME DE RIGOLE pentru preluarea apelor pluviale **ACO**
◆ PARCHET, PODELE
(5915802)

DEPOZITE
- Str. Poetului nr. 95 telefon 057-243.490
- Gara CFR ARAD telefon 057-270.960
- Calea Timișorii telefon 057-278.800
- Str. Andrei Șaguna nr. 81 telefon 057-285.377

S.C. TEPRO VEST HOLDING S.A.
VINDE:
TEVI INSTALATII(negre si zincate) 1/2 - 4D
TOATĂ GAMA DE PRODUSE LAMINATE
OTEL ROTUND PLASĂ SUDATĂ 4,5,6,
BARE TRASE - PĂTRATE - HEXAGON
PLASĂ SARMĂ, TABLĂ si ELECTROZI
OTEL BETON D6-25 ; PC 52 D 8/32
CIMENT ; VAR ; BCA ; CUIE si PLASĂ RABIT
Transportăm marfă 10-20T
Vindem BCA si ciment la
preț de furnizor+transport
ARAD str. Campurilor 9
tel 057 / 289 924 (C.A.)

S.C. "L & W" SRL
cu sediul în Lipova
Angajează: ECONOMIȘTI și CONTABILI
cu experiență în contabilitate
CONDIȚII:
▼ cunoștințe calculator
▼ domiciliul stabil în Lipova
Prezentarea la selecție marți, 21.08.2001
la sediul firmei, str. Lugojului f.n.,
lângă fabrica de apă minerală Lipova, ora 10,00, cu C.V.
INFORMAȚII LA TELEFON: 563.053; 561.727; 562.778.
(5927411)

Vrei să-ți cumperi o mașină, un apartament dar
NU AI BANI ?
IMPRUMUTURI
Pentru bunuri de folosință îndelungată
(imobil, autoturism, etc)
- pe 3 ani, comision 10% pe an
- pe 10 ani, comision 4% pe an
Informații tel.: 057 / 254 399 (c.a.)
Arad, str. I.C. Brătianu (fostă 30 Decembrie) nr. 11

SC EXPERT SA Arad,

în calitate de lichidator al SC SUISEM SA Semlac, jud. Arad (identificată prin număr de înmatriculare la ORC Arad J 02/813/1992, cod fiscal R 1731491), aduce la cunoștința creditorilor acestei societăți faptul că prin încheierea Nr. 107/08.02.2001 dată în dosarul 4394/2000 al Tribunalului Arad Secția Comercială, cu data de 08.02.2001 a fost deschisă procedura prevăzută de Legea 64/1995 republicată împotriva debitorului SC SUISEM SA Semlac.

În aceste condiții, înștiințăm creditorii acestei societăți că până la data de 17.09.2001 (data poștei), își pot înregistra declarația de creanță conf. Art. 87 și următoarele din Legea 64/1995 republicată, cererea trebuind să cuprindă: numele și prenumele creditorului sau numele firmei, date personale de identificare, domiciliul sau sediul, suma datorată, temeiul creanței și o declarație cu privire la drepturile de prioritate sau la garanții. Vor fi de asemenea anexate cererii copii de pe documentele pe care se întemeiază creanța, precum și copii de pe actele de ipotecă sau de pe alte garanții. Cererile de creanță vor fi depuse sau transmise prin poștă în 3 exemplare la grefa Tribunalului Arad, Secția Comercială, str. Gral. Vasile Milea, nr. 2, cod 2900, cu mențiunea: „Cerere creanțe debitor SC SUISEM SA Semlac dosar lichidare juridică Nr. 4394/2000".

(5927416)

VÂNZĂRI APARTAMENTE O CAMERA

Vând garsonieră cf. I, et. I, Grădiște. Telefon 092 318 286. (20952)

Vând garsonieră comuna Vladimirescu, centru, gaz. Telefon 093 052 572. (21359)

VÂNZĂRI APARTAMENTE DOUA CAMERE

Vând urgent apartament decomandat, îmbunătățit, 2 camere și garaj, cu vederea la șosea, zona gării Aradul Nou. Telefon 288480. (21008)

Vând apartament 2 camere, semidecomandat, et. III, contorizat, bl. X23. Telefon 095 605 022. (21164)

Vând apartament 2 camere, dependințe, îmbunătățit, zona Piața Romanilor. Telefon 216164. (21328)

Vând apartament 2 camere, Piața Spitalului, bloc 1A. Informații telefon 093.605.955. (21260)

Vând apartament ultracentral, garaj, etaj I. Telefon 267793. (21424)

Vând apartament în Ineu, str. Decebal, nr. 1, bloc 14 B, ap. 11, sc. B, etaj 3, 2 camere. Telefon 512807. (723186)

VÂNZĂRI APARTAMENTE TREI CAMERE

Vând 3 camere ultracentral, etaj I, îmbunătățit total, 38.000 DM. Telefon 253364. (20982)

Vând urgent 3 camere zona 300, etaj I, 24.000 DM. Telefon 270856. (20982)

Ocazie! Vând 3 camere Vlaicu, decomandat, 16.000 DM. Telefon 270856. (20982)

Vând apartament 3 camere, Samantha, îmbunătățit, 35.000 DM. Telefon 213113, 094 559 201. (20737)

Vând apartament 3 camere, Bd. Revoluției 10, et. I, 2 băi, 110 mp. Telefon 212372. (20910)

Vând apartament 3 camere ultracentral, etaj III, 26.000 DM. Telefon 231579, orele 17-21. (21221)

Vând (schimb cu casă), apartament 3 camere, Micălaca, bloc 560. Telefon 289924; 272316, 094.784.610. (21294)

Vând apartament 3 camere, mobilat, condiții deosebite, zona gara Aradul Nou. Telefon 286076. (21453)

VÂNZĂRI APARTAMENTE PATRU CAMERE

Vând apartament 4 camere în casă tip vilă, etaj II ultracentral, preț negociabil. Telefon 251241. (21064)

Vând apartament 4 camere, 25.000 DM. Telefon 279131. (20104)

Vând apartament 4 camere decomandate, zonă centrală. Telefon 254666, 094.797.661. (21440)

Vând apartament 4 camere lângă BILLA, 2 garaje. Telefon 057 - 267793. (21424)

VÂNZĂRI CASE

Vând casă cu grădină, 5 camere, încălzire gaz, apă, str. Poetului nr. 114, Cocoșvaroș, preț 45.000 DM. Telefon 229039. (20946)

Vând casă mare, compusă din 2 apartamente, curte, cu multiple construcții, inclusiv 2 camere frigorifice, pivniță, încălzire centrală pe gaz, str. Vârful cu Dor din Arad, 70.000 $ negociabil. Tele-fon 092 344 714, orele 8-15. (20980)

Vând clădire cu 4 nivele în zonă turistică, multiple posibilități de afaceri, preț 65.000 $. Telefon 092.659.084. (21012)

Vând (Chișineu Criș) 2 case cu anexe, aceeași curte, grădină, teren 1.440 mp. Telefon 520691. (21119)

Ocazie! Vând casă mare din cărămidă, Grădiște, zonă excelentă Telefon 231936. (21188)

V[illegible] casă 4 camere, anexe și c[illegible]nă în cartierul Pârneava. Tel[illegible] 281669. (21252)

Vând casă 2 camere, zona Subcetate. Telefon 264178; 093.178.424. (21282)

Vând casă cu grădină, Lipova, Valea Șoimoșului nr. 205, 12.000 DM, negociabil. Telefon 092 663 271. (21349)

Vând apartament 100 mp, stradal, în casă, curte, grădină, gaz, termoficat, ultracentral, ideal firmă, str. Ion Antonescu 26. Telefon 093 745 222, 094 797 334. (21363)

Vând casă și clădiri anexe, compusă din 5 camere, 2 băi, încălzire gaz cu termotecă, canalizare, telefon, satelit, suprafața totală 500 mp, zona Aradul Nou (Mureșel), 35.000 $ negociabil. Telefon 095 224 198. (21403)

Vând vilă neterminată cu teren mare, Gai; central casă cu 5 apartamente (Mărășești). Telefon 212351. (21415)

Vând de urgență 2 case, în aceeași curte, toate condițiile. Telefon 094 555 452. (21407)

Vând casă mare, 3 camere, bucătărie, baie + demisol 2 camere, bucătărie, duș, curte mare și grădină, Calea Timișorii nr. 114. Telefon 286831. (21202)

Vând casă 3 camere mobilate, anexe, grădină mare, sat Cruceni, comuna Șag. Telefon 280354. (21210)

Ocazie! Vând casă cu grădină mare, apă de la rețea, posibilitate gaz, preț 22.000 DM, situat Vladimirescu, str. Horia nr. 40. Telefon 094 204 245. (21009)

Vând casă cartier Pârneava, 4 camere, baie, gaz, ocupabilă imediat. Telefon 211021. (20153)

Vând casă 4 camere, anexe, grădină, localitatea Sâmbăteni. Telefon 057 - 260669. (21441)

Vând casă mare tot confortul, posibilitate pentru 2 familii, preț 45.000 DM negociabil. Telefon 514601. (21435)

VÂNZĂRI SPAȚII

Vând avantajos spațiu comercial sau producție, 540 mp, parter bloc Siria. Telefon 094.545.778. (21366)

Vând spațiu comercial, 38 mp, Complex Fortuna, parter, cu utilități. Informații telefon 247216. (21365)

Vând spațiu comercial 80 mp, pe colț. Telefon 251117. (21471)

VÂNZĂRI TERENURI

Vând teren Subcetate, 500 mp, racord apă, gaz, front stradal 22 mp. Telefon 092 579 120. (21114)

Vând 1000 mp teren intravilan, zonă turistică Cladova. Telefon 094.797.466. (21440)

Vând 1 ha teren arabil în Sânpaul. Telefon 244552 după ora 15. (21426)

VÂNZĂRI AUTO

Vând AUDI 80, fabricație 1990, înmatriculat persoană fizică, puțin rulat, benzină, 1,8, ABS, geamuri electrice, încălzire proprie pe scaune, oglinzi electrice, trapă, catalizator, preț atractiv. Telefon 092.303.709.

Vând BMW 525 TDS, fabricație 1993, climă, airbag, scaune, geamuri, oglinzi electrice, genți aluminiu, casetofon + CD, magazie 10 CD, înmatriculat în Germania, numere + asigurare valabile până în 2003, preț 9.500 DM. Telefon 092 706 535 sau 092 918 357. (21104)

Vând Opel Vectra 1,6 benzină, an 1999, stare excepțională, 30.000 km. Telefon 094 606 564. (21135)

Vând MOTOARE DIESEL (Turbo) EUROPENE, garanție, act vamal. Telefon 093.570.094. (19307)

Vând Ford Fiesta 1,6 Diesel neînmatriculat, preț 1.500 DM. Telefon 092.659.084. (21012)

Vând Dacia 1310 TX stare bună, an 1987, CIV și VT până în 2003, preț negociabil (cu 43.000 km reali). Telefon 093.397.944; 289498. (20119)

Vând Opel Ascona '85, neînmatriculat + talon. Telefon 536105. (21300)

Vând Renault 25, stare foarte bună, neînmatriculat, posibilități înmatriculare. Telefon 092 281 508. (21354)

Vând Mercedes 220, clasa C, an 1994, culoare verde metalizat, 140.000 km/ bord, Diesel, airbag, genți aluminiu, trapă electrică, preț 23.000 DM. Telefon 214359. (21397)

Vând tractor U 445 cu plug și prășitoare. Informații localitatea Chereluș, nr. 497. (20145)

Vând ARO 243 motor Brașov, Curtici. Telefon 465727. (20526)

Vând VW Golf II Diesel, an fabricație '85, 160.000 km, neînmatriculat, preț negociabil. Telefon 534509. (21242)

Vând tractor U 650 înmatriculat, plug, disc, fabricație 1984, plus remorcă, roata a 5-a cu basculare doi cilindri, vizibil Șicula, nr. 142, Cornel. (21239)

Vând autocamion Raba 10 tone, dubă închisă, informații telefon 094.548.392, preț informativ 11.000 DM. (5927827)

Vând ARO 244 D, motor Brașov, stare excepțională, preț 3.700 DM negociabil. Telefon 057-262686. (21404)

Vând tractor U 650, remorcă 7 tone și plug. Comuna Olari, telefon 095.878.473. (7931167)

Vând Raba Benă 7 tone, remorcă auto, presă balotat, plug cu 2-3 capuri. Telefon 462974, Sântana. (7931169)

Vând combină de recoltat porumb pe un rând, „Tornado 40", fabricată în Slovenia, vechime 2 ani. Telefon 094.101.408. (7931166)

VÂNZĂRI ELECTRO

Vând televizoare color, diferite diagonale, teletext, telecomandă, garanție. Telefon 264004. (21347)

Vând mașini spălat automate, combine frigorifice, televizoare color, diferite modele, garanție. Telefon 251392. (21348)

Vând CASE MARCAT FISCALE și CÂNTARE ELECTRONICE, omologate. Telefon 282829; 272727. (f. 2059562)

Vând MAȘINI de SPĂLAT AUTOMATE, modele noi, prețuri foarte mici. OFERIM GARANȚIE! Telefon 259339; 094.706.321. (21463)

Vând FRIGIDERE, CONGELATOARE, COMBINE, LĂZI și VITRINE FRIGORIFICE din GERMANIA, cu garanție. Telefon 259339, 094.706.321. (21463)

Vând TELEVIZOR (telecomandă), teletext, stereo, diagonala 37-67 cm, prețuri convenabile. Telefon 259339; 094.706.321. (21463)

Vând TV LG diferite modele, noi, import Germania, preț interesant. Telefon 280260, 092.262.434, orar: 10-18.

Vând PENTIUM I 133 MHz, 32 RAM, 1 GB, monitor, tastatură, mouse, stoc limitat, 250 DM, Telefon 280260, 092.262.434, orar: 10-18.

Vindem imprimante A 3 cu ace IBM/Epson 160 CPS noi, 300 DM. Telefon 280260, orele 10-18; 092.262.434.

Vindem CALCULATOR PENTIUM 3 933 MHz 128 RAM HD 30 Gica - CD - ROM, placă sunet vofer modem 56 K placă video 32 MB Shared. Telefon 280260, 094.552.226.

Vând CALCULATOR PENTIUM 200 MMX cu modem, CD ROm placă sunet monitor 14 SVGA. Telefon 280260, 094.552.226.

TIPĂRITURI PENTRU ȘCOLI
Tipografia MEDIAGRAF
TIPĂREȘTE LA COMANDĂ:
◆ carnete de elev - cls.I-XII
◆ cataloage - cls. I-XII
◆ legitimații
◆ registre intrare-ieșire
◆ foi matricole
◆ condice de prezență
◆ diplome
◆ carnețele inscripționate
◆ repertoare
◆ coli cu antet
◆ caiete tematice
◆ reviste școlare
◆ ziare
◆ hărți
◆ diferite materiale didactice
◆ calendare pentru 2002
Pentru aceste tipărituri acordăm regim de urgență pentru executarea la data stabilită.
Pentru școlile care comandă tipărituri cu un tiraj mare
ACORDĂM reduceri de preț.
RUGĂM PE CEI INTERESAȚI, conducerile școlilor din municipiul și județul Arad să ne contacteze la telefonul 250.902 sau 250.920 în vederea lansării comenzilor.
Nu uitați
S.C. MEDIAGRAF S.A.
se află în ARAD, str. Feleacului
(lângă Complexul comercial Jackson). (G)

Vând computer CDROM 700 MHZ 30 GB HDD 128 RAM, monitor 17", nou, deosebit. Telefon 280260, 094.552.226.

Vând Nokia 5110 nou și folosite, Alcatel, Erickson T10S, Sony C5, Trium, Siemens C25, Motorola V51, nou, sigilat, Erickson T28. Telefon 096.714.246. (20165)

Vindem computere 486 și Pentium I începând cu 1.500.000 lei, monitoare 14" și 15". Acordăm garanție. Telefon 275420 orele 9-17. (21230)

Vindem imprimante jet color Canon 2100 noi, preț numai 2.400.000 lei. Telefon 275420 orele 9-17. (21230)

Vând diferite telecomenzi pentru televizor (185.000 lei), video, satelit, componente electronice. Telefon 092.368.868; 095.794.894; www.telecomanda.ro. (20150)

Vând TV color mărci germane renumite, la prețuri între 900.000 - 3.000.000 lei, garanție 6 luni. Telefon 057 - 287404. (21703)

Vând COMBINE frigorifice, CONGELATOARE, TELEVIZOARE COLOR, mașină automată spălat, garanție. Telefon 275681. (21444)

Vând congelator, combine frigorifice, mașină automată spălat, TV color, garanție. Telefon 259001. (21444)

Vând mașină automată spălat, combine frigorifice, congelator, TV color, garanție. Telefon 278500. (21444)

Vând TELEVIZOARE COLOR, CONGELATOR, COMBINĂ frigorifică, mașină automată spălat, garanție. Telefon 284000. (21444)

VÂNZĂRI DIVERSE

Vând termoteka Beretta, cu coș și turbo. Telefon 092 301 798. (21027)

Vând PLASĂ GARD zincată toate dimensiunile, 19.000 lei/kg; SÂRMĂ BALOTAT 16.500 lei/kg; CUIE, PLASĂ RABITZ, TABLĂ ZINCATĂ 0,4 mm; ELECTROZI Ductil; SÂRMĂ NEAGRĂ și ZINCATĂ. Str. Vasile Conta, nr. 1. Telefon 273862, 094.289.997. (20341)

Vând PUI CARNE, circa 1,4 kg, numai 50.000 lei/ bucată. Telefon 095 245 329. (21106)

Vând rolete plastic, import, între 190.000 -250.000 lei/mp; rolete lemn tei-500.000 lei/mp; obloane mobile din lemn 700.000 lei/mp. Telefon 090-481236. (19705)

Vând LEMNE FOC, BALAST, NISIP, la domiciliu. Telefon 214010. (21467)

Vindem puicuțe Rosso, vârsta 18 săptămâni. Informații telefon 094 877 274, 095 394 276. (2204741)

Vând BCA, blocuri ceramice, TIGLĂ 10 modele, UȘI, FEREASTRE, PAL, placaj, PFL, bitum, carton asfaltat, cărămidă, teracote, plăci azbociment, dușumele și lambriuri, etc; str. Pădurii, nr. 69. Telefon 211272. (21376)

Vând mașină de rindeluit pe 4 fețe confecționat lambriuri și dușumele, etc. Telefon 211272, orele 8-17. (21376)

Vând BOLȚARI din zgură și beton, PAVELE și BORDURI. Telefon 095.634.885; 092.621.600. (20864)

Vând NISIP, BALAST, la domiciliul clientului. Telefon 257769. (20981)

Vând abator complet, în funcțiune, capacitate 25 capete pe zi. Telefon 092 344 714, orele 8-15. (20980)

Vând termotecă Junkers, 450 DM negociabil, garanție 1 an. Telefon 531106. (21013)

Vând NISIP, BALAST, la domiciliul. Telefon 279063; 093.880.274. (20124)

Vând LEMNE FOC la domiciliu clientului. Telefon 214535. (21050)

Vând puicuțe Rosso de 10 săptămâni. Telefon 262619. (21080)

Vând NISIP și BALAST, la domiciliul clientului. Telefon 261946, 259556. (21205)

Vând parchet de fag, calitate superioară. Telefon 261410 și 094 557 847. (21381)

Vând digital foto camera, preț 250 DM și 3 palete tenis profi din carbon, aduse din Austria. Telefon 273001. (21337)

Vând ARME VÂNĂTOARE: calibru 7x57, calibru 20, calibru 222 REMINTON. Telefon 092 631 430, 251392. (21346)

Vând geamuri termopan, PVC, lemn, import Germania, second hand, preț avantajos. Telefon 093 202 941, 092 986 991. (21367)

Vând 2 vaci gestante, aparat muls românesc, cu garanție, 150 baloți fân, clasa I. Telefon 348433. (21382)

Vând aparat auditiv, preț negociabil. Telefon 278168. (21418)

Vând Lada 1200, preț 800 DM, negociabil; mașină cornuri, 10.000.000 lei, negociabil. Telefon 057-411186, zilnic. (21213)

Vindem rolete plastic import, 280.000 lei/mp; rolete tei 650.000 lei/mp. Asigurăm calitate, garanție. Telefon 059 - 460315; 095.827.725. (21264)

Vând pui de carne, 450 gr. 27.000 lei. Telefon 473047. (21401)

Vând pian scurt vienez Karl Dorss, placă bronz, etc, 1.500 DM negociabil. Telefon 092.899.132; 256830. (21436)

Vând țiglă solzi, veche, 600 lei/bucata; aragaz; colțar piele gri-verzui. Telefon 270904, 211704. (21431)

Vând rochie de mireasă mărimea 42. Telefon 279925. (21430)

Vând material termoizolant pentru cameră frigorifică. Telefon 092.629.691. (21428)

Vând drujbă mică și grapă mecanică pe benzină, boiler 80 litri pe gaz, nou. Telefon 092.629.691. (21428)

Vând EUROBOLȚARI termoizolanți cu certificat calitate 300x250x200 la 6500 lei/buc, ; 1 mc-435.000 lei; 1 boltar-7,6 cărămizi. Telefon 281491; 092.381.750. (21446)

Vând acordeon Royal Standard 120 basi, 700 DM. Telefon 093.247.108. (21458)

Vând sau schimb aparat sudură argon și CO2 cu autogen și disc nou cu 8 talere, Piatra Neamț. Telefon 095 334 099. (5552885)

Vând LEMNE FOC, NISIP, BALAST, la domiciliu. Telefon 245248. (21468)

Vând LEMNE FOC, NISIP, BALAST, la domiciliu. Telefon 277027. (21468)

Vând LEMNE FOC, NISIP, BALAST, la domiciliu. Telefon 210771. (21468)

CUMPĂRĂRI TERENURI, IMOBILIARE

Cumpăr casă cu teren minim 300 - 500 mp pe străzile principale, la ieșire din Arad. Exclus Legea 112. Telefon 094.787.524; 096.239.897. (21063)

Cumpăr teren agricol drept, 200 ha. Telefon 094.787.524; 096.239.897. (21063)

Cumpăr teren agricol zonele: Pecica, Sederhat, Vladimirescu, Mândruloc, Cicir. Telefon 057-210740, 092 397 193. (21419)

Cumpăr teren agricol în comuna Felnac, suprafețe mari sau parcele mici grupate. Telefon 094.505.494. (20450)

Cumpăr apartament 4 camere, pentru birouri (Revoluției, zona 300, Praporgescu, Milea, Lacului), parter, la bloc sau casă, oferte serioase. Telefon 095.350.410. (21391)

Cumpăr peste 300 ha teren arabil. Telefon 256000. (21434)

CUMPĂRĂRI DIVERSE

Cumpăr PORCI grași peste 100 kg, localitatea Măsca nr. 307, preț 40.000 lei/kg. Telefon 057-531497; 094.774.649. (21417)

Cumpăr vaci, vițele, tauri. Telefon 288968 sau 092.941.123. (19750)

Cumpăr porci grași și vite pentru sacrificare, plata pe loc, Arad. Telefon 057 - 287723. (20357)

Cumpăr deșeuri de fier vechi, cantități mari. Telefon 093 404 010. (20605)

Cumpăr bovine pentru sacrificat. Telefon 095 624 006, 274744. (20859)

Cumpăr porci, vaci, tăurași și juninci pentru sacrificare. Telefon 094.634.795 sau 094.634.748. (20010)

Cumpăr scândură din demolări (tavane, podele, etc.) ofer 2.000.000 lei/ mc sau la schimb cu scândură nouă. Telefon 094 608 032. (21169)

Cumpăr 500, 1000, 5000 forinți scoși din circulație. Telefon 093.468.975. (20318)

Cumpăr tocilar pentru foarfeci mici, pentru manichiură. Telefon 416112, seara. (21437)

CERERI ȘI OFERTE DE SERVICII

FIRMĂ DISTRIBUȚIE angajează absolvent(ă) studii superioare (sau medii) PROMOTOR VÂNZĂRI și SECRETARĂ. Telefon 094 636 096 orele 12-20. (21159)

SC angajează OSPĂTARĂ. Telefon 256835.

Angajez SPĂLĂTOR AUTO, str. Fulgerului nr. 14. Telefon 095 270 113. (21329)

MAGAZIN ALIMENTAR angajează VÂNZĂTOARE CALIFICATE cu experiență, 20-45 ani, domiciliul Arad. Telefon 280876. (21395)

SOCIETATE COMERCIALĂ PRODUCȚIE angajăm MUNCITOARE, absolvente liceu, maxim 35 ani. Telefon 093 572 852. (21408)

NATURAL CONSERV (REFACEREA) angajează femei necalificate sezoniere; paznic cu calificare strungar; merceolog aprovizionare. Telefon 288725. (21262)

IMPORT SERVICE, Arad, Calea A. Vlaicu, nr. 274-276, angajează PERSONAL pentru GESTIONAREA și URMĂRIREA PRODUCȚIEI. Telefon 275532. (21245)

JOHANA MOBILĂ angajează TÂMPLARI cu experiență în PAL melaminat și M.D.F. Oferte serioase. Telefon 272522. (21201)

Angajăm PERSOANE DINAMICE, câștig minim 100.000 lei/zi. Telefon 243803. (21414)

SC GAVROCHE CO angajează femei pentru călcat. Interviul azi, ora 18, Bd. Iuliu Maniu, bloc 34 - parter. (21390)

Firmă particulară angajează TÂMPLARI CALIFICAȚI. Telefon 280958. (21443)

SC CONSTAR SA angajează INGINERI CONSTRUCTORI și specific ELECTRO. Vechime minimă 5 ani. Vârsta 30 - 40 ani. Interviu: 30.08.2001, ora 10. Informații telefon 254401. (21452)

Angajăm MUNCITORI necalificați, zidari și dulgheri, str. V. Conta, nr. 1. Telefon 273862.

Firmă cu profil de prelucrarea lemnului, angajează TÂMPLARI mașiniști. Telefon 256355, 094.764.903. (21449)

PRESTĂRI SERVICII

Repar ieftin: FRIGIDERE, CONGELATOARE; garanțial. Deplasare, constatare - GRATUITĂ. Telefon 092.417.397. (21459)

„SILDOR PROD" execută reparații FRIGORIFICE; comercializează și montează AER CONDIȚIONAT. Se acordă garanția lucrării. Transport gratuit! Telefon 057 - 270622. (c. 277)

Școala de șoferi col. RUSU LUCIAN, face înscrieri. Telefon 283696. (21411)

Executăm CONSTRUCȚII: tencuieli, zidării, zugrăveli. ANGAJĂM muncitori NECALIFICAȚI. Telefon 095.606.702. (21466)

Reparații: FRIGIDERE, CONGELATOARE, domiciliul clientului, garanție 1 an. Telefon 282276. (21472)

DIVERSE

ALEXIL (român) dezleagă farmece, boli, căsătorii, prietenii, afaceri. Telefon 094 528 876, 056 203 587. (21344)

Ofer ÎMPRUMUT VALUTĂ, contra garanții imobiliare, condiții avantajoase. Telefon 095.804.241. (21175)

În 22.08.2001, ora 15, se vând la licitație publică imobilele din Arad, str. Spartacus, nr. 4. Locul licitației, Bd. V. Milea, nr. 41. (21445)

SC UNION COTTON EUROPE TRADING SRL, cu sediul în Arad, str. Poetului, nr. 93, solicită autorizație de mediu pentru producție, depozit en-gros, aceeași adresă. Eventualele contestații se pot depune la Agenția de Protecția Mediului Arad, Bd. Dragalina, nr. 16. (21425)

OFER VALUTĂ. Informații telefon 219560. (21092)

SC AGROMEC SÂNTANA SA închiriază hală 230 mp. Licitația va avea loc în data de 30.08.2001, ora 10, la sediul societății. Prețul de pornire 0.5 DM/mp. Relații telefon 057 - 462434. (7931168)

Ofer avantajos ÎMPRUMUT VALUTĂ, garanții imobiliare. Telefon 092.294.842. (21467)

CITAȚII

Numitul Biro Ianoș cu domiciliul necunoscut, se citează la Judecătoria Arad, camera 103, pentru termenul de judecată din 03.09.2001, ora 8, în calitate de pârât, în proces cu reclamanții Brăiță Ioan și Gabriela, dosar nr. 4943/2001, pentru ieșire din indiviziune. (21399)

TURISM

PLETL

vă oferă zilnic spre GERMANIA: PASSAU, REGENSBURG, NÜRNBERG, WÜRZBURG, ASCHAPFENBURG, FRANKFURT, GIESSEN, SIEGEN, KÖLN, DÜSSELDORF, ESSEN, DORTMUND; DEGGENDORF, LANDSHUT, MÜLDORF, AUGSBURG, HEILBRONN, STUTTGART, PFORZEIM, KARLSRUHE, HEIDELBERG, MANNHEIM. Cu plecare din KARLSRUHE: FRANȚA, SPANIA, PORTUGALIA. Firma vă oferă călătorii în autocare noi, moderne, însoțitoare de bord, o masă caldă în UNGARIA, 2 bagaje gratuite. Informații și înscrieri, la AGENȚIILE PLETL din: ARAD, telefon 057 - 252291; LIPOVA 057 - 561377; 563011; TIMIȘOARA 056 - 294299; SIBIU - 069 - 216143; BRAȘOV 068 - 475216. (c.)

NOU! MARI REDUCERI DE PREȚURI!

ATLASSIB

Călătorești cu autocarele noastre moderne, în EUROPA: GERMANIA, AUSTRIA, FRANȚA, ITALIA, SUEDIA (plecări zilnice), BELGIA, OLANDA, DANEMARCA, ANGLIA, FINLANDA, NORVEGIA, SPANIA, PORTUGALIA, UNGARIA, IUGOSLAVIA.

NOU! Reduceri suplimentare pentru: elevi, studenți, pensionari și grupuri. Bd. Revoluției nr. 35, telefon 251871, 252727; Autogară, telefon 270562. O poartă deschisă spre Europa! (c. 341)

ÎNCHIRIERI

Închiriez apartament 1 cameră. Telefon 092.709.493. (21309)

Oferim spre închiriere spații comerciale pentru magazine, depozite, producție, etc. Telefon 281036. (20862)

Dăm în chirie spațiu 1300 mp, 60 mp, 60 mp, 200 mp, central. Telefon 094.787.524; 096.239.897. (21063)

Închiriez apartament 3 camere, et. 3/4, complet mobilat, frigider, aragaz, telefon, satelit, zona Vlaicu. Telefon 095 780 090. (21086)

Închiriez apartament 2 camere (liber-nemobilat), Alfa, bl. 60A, parter. Informații telefon 466019. (21098)

Închiriez garaj, în zona Hotel Central. Telefon 283223, 270309. (21331)

Caut pentru închiriat apartament 2-4 camere sau casă. Telefon 213113. (20737)

Ofer spre închiriere apartament 3 camere, central, mobilat deosebit, 200 USD, cu cheltuieli incluse. Telefon 286143. (21056)

Caut urgent să închiriez garsonieră sau apartament (ne)mobilat. Telefon 210255. (20927)

Ofer spre închiriere apartamente 1, 2, 3 camere, îmbunătățite, mobilate frumos, ultracentral. Telefon 210555. (20927)

Dau în chirie spațiu comercial 50 mp, zona Intim. Telefon 092.684.643. (21295)

Închiriez spațiu casă, pe Calea Victoriei, nr. 66, preferabil birouri. Telefon 092.374.484. (21210)

Ofer spre închiriere casă 3 camere, singur în curte, toate facilitățile, central, pentru locuință, birouri. Telefon 092.424.087; 235836. (21398)

Ofer spre închiriere o cameră zona Pârneava, pentru o fată sau băiat. Telefon 211386. (21427)

Ofer spre închiriere pentru firme, casă 130 mp, șosea principală, toate utilitățile. Telefon 093.165.374; 256396. (21469)

† DECESE †

Cu adâncă durere vă anunțăm plecarea dintre noi a celei care a fost soție, mamă, bunică, rudă

SIMONFI IRINA

Înmormântarea va avea loc marți, 21 august, ora 14, la cimitirul Eternitatea. Nu te vom uita niciodată. Familia îndoliată.

Cu adâncă durere anunțăm încetarea din viață a celui care a fost frate, soț, tată, unchi,

TOMA BARBĂROȘIE,

la vârsta de 42 ani. Înmormântarea va avea loc astăzi, 20 august 2001, ora 16, din str. Steagului nr. 9, Sînicolaul Mic. Familia îndoliată.

Cu multă durere în suflet anunțăm încetarea din viață, după o scurtă și grea suferință a bunului nostru frate, cumnat și unchi

ing. REIBNAGL LUDWIG,

în vârstă de 64 ani. Înmormântarea va avea loc în 21.08 la Ingolstadt-Germania. Dumnezeu să odihnească în pace sufletul său nobil. Familiile îndurerate Pelău și Fufezan.

† SERVICII FUNERARE †

SC „IN MEMORIAM" SRL,

str. EMINESCU nr. 4 (ATENȚIE, vizavi de CINEMA MUREȘUL)

telefon: 057-211929; 093.343.964;

str. ORIZONTULUI nr. 9A, (Bujac)

oferă SERVICII FUNERARE COMPLETE - NON STOP. Sicrie-modele multiple (simple-lux), sicrie lux import ITALIA, ACCESORII. Intermediem COLACI, COLIVĂ etc.

ÎMBĂLSĂMĂM GRATUIT (formolizat).

OFERTĂ SICRIU, respete, cruce 1.200.000 lei (PLATA în RATE) Transport INTERN-INTERNAȚIONAL. (c.203)

SERVICII FUNERARE NON STOP,

str. Mihai Eminescu, nr. 20 - 22

„RO STYL COMPANY"

firmă producătoare de sicrie, vă oferă LA CELE MAI MICI PREȚURI: 15 modele sicrie cu reducere 10%; 6 modele sicrie lux; lenjerie deces, 8 modele; cruci; prosoape; lumânări; batiste; spălat; îmbrăcat; îmbălsămat. TRANSPORT INTERN și INTERNAȚIONAL. Vă mulțumim că ne-ați ales! Telefon 057 - 214422; 092.842.370; 094.690.121. (c)

† COMEMORĂRI †

Azi se împlinesc 2 ani de când ne-a părăsit pentru totdeauna, cel care a fost

ALEXANDRU COFAN

din HĂȘMAȘ. Dumnezeu să-l odihnească în pace! Soția, soacra, fiica, ginerele și nepoții Marina și Florinel. (21386)

Ne amintim cu durere în suflet, că se împlinesc 2 ani de când fratele, cumnatul și unchiul nostru drag,

COFAN ALEXANDRU

din HĂȘMAȘ, nu mai este printre noi. Plecat timpuriu, la numai 50 de ani, ne-a lăsat un mare gol în suflet. Fratele Florian cu familia. (21465)

Pios omagiu, nestearsă amintire la 2 ani de la decesul celui care a fost,

COFAN ALEXANDRU

din HĂȘMAȘ. Dumnezeu să-l odihnească în pace! Fratele Ambrozie cu familia, din Hășmaș. (21465)

Cu durere în suflet anunțăm 6 săptămâni de la despărțirea de cel care a fost soț, tată și bunic

profesor JORZ DIMITRIE.

Amintirea lui va rămâne veșnică în inimile noastre. Fiica Diana, ginerele Gică și nepoții Răzvan și Raul. (21451)

● PRODUCE ȘI MONTEAZĂ UȘI ȘI FEREȘTRE DIN PVC
ARMAT CU PROFILE TROCAL GERMANIA
● PRODUCE ȘI VINDE GEAM TERMOPAN
LUCRU NEMȚESC

SATLINE

SALON DE EXPOZIȚIE:
ARAD, PIAȚA MIHAI VITEAZUL
BL. M 7, PARTER
TEL./FAX. 057/25 14 61; 094 50 72 11

CU 5$
Ai ACCES NELIMITAT LA INTERNET!

NIGHT LINK / 5 $/LUNĂ
TRAFIC NELIMITAT DE LA 7 SEARA LA 7 DIMINEAȚA / CONT DE MAIL
ALTE SERVICII RDS LINK:
• MAIL LINK / 3 $/LUNĂ / CONT DE MAIL DE 10 MB.
• EASY LINK / 4 $/LUNĂ / CONT DE MAIL ȘI 15 ORE DE NAVIGARE PE WEB, FĂRĂ LIMITĂ DE TRAFIC.
• POWER LINK / 10 $/LUNĂ
PREȚURILE NU CONȚIN TVA
(C.B.)

RDS LINK ARAD: PIAȚA SFÂNTULUI EL. 2B, PARTER, TEL. 057/226201
WWW.RDSLINK.RO
RDS LINK SIMȚI DIFERENȚA?

Color Plus - Color Plus - Color Plus
VINDE
lacuri de parchet pe bază de apă
Bona
-produs ecologic , fără solvent, fără miros
-rezistență ridicată
-perfect transparent, redă culoarea naturală a lemnului
Montează și rașchetează parchet cu tehnologie suedeză la cel mai înalt standard de calitate
(C.A.)
Arad, str. Dr. Ioan Ratiu nr. 25. Tel. 251.259, 094-577.050

RADIATOARE
VOGEL & NOOT
CELE MAI MICI PREȚURI
TEL./FAX:
057-259.213
266.239
CĂUTĂM distribuitori
(C.A.)

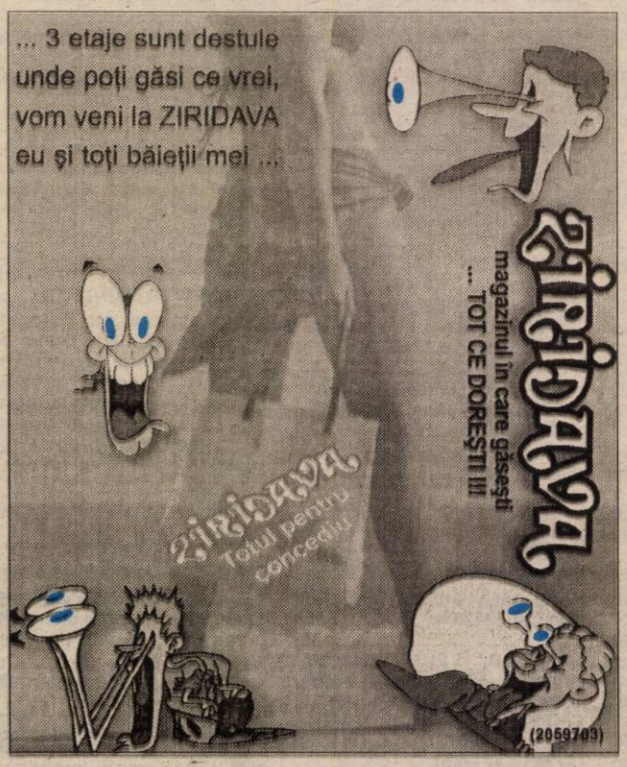

Societate de asigurări privată,
cu capital mixt, în plină expansiune,
angajează
MANAGER VÂNZĂRI
Cerințe:
- cunoștințe asigurări;
- experiență anterioară în MLM;
- cunostințe și experiență în recrutat, instruit, motivat o echipă de consilieri de asigurări.

Dacă sunteți o persoană tânără, dinamică, ambițioasă, optimistă și cu gândire pozitivă, educabilă, dispusă să lucreze și în weekend, **vă oferim:**
- salariu + bonus;
- instruire gratuită,de top, continuă;
- lucrul într-o echipă de profesioniști;
- posibilitatea de a construi o carieră într-un domeniu aflat în ascensiune;
- condiții de lucru deosebite.
(2204737)

Persoanele interesate sunt rugate să trimită o **scrisoare de intenție** și un **CV** la **fax: 01 231 75 79** sau **CP 9 - 8 București.**

BIROTICA
Leximis
Splaiul Gen. Gh. Magheru Bl. 329B (Micalaca)
Tel/Fax: 057 270111, 270100 - Arad
• Importator de aparate de numărat bancnote
optional:
-cu detector ultraviolete
-cu detector magnetic
Posibilitate de fractionare si adunare
• Importator detectoare bancnote false
CĂUTĂM DISTRIBUITORI
(1834105)

S.C. INTER SERVICE MUREȘUL S.R.L.
Vă prezintă magazinul
InterQ
Piața UTA, bl. U-5, se. C, parter, telefon 289.319
veți avea ocazia să descoperiți
într-un spațiu mărit și modernizat
ARTICOLELE PREFERATE de
◆ Îmbrăcăminte ◆ Jucării ◆ Încălțăminte
◆ Casnice ◆ Sport
◆ Decorațiuni interioare și exterioare.
toate import Germania la o calitate și un preț surprinzător.
Deschiderea : marți 21.08.2001 ora 12
VINO ȘI VEI GĂSI CALITATEA ȘI PREȚURILE PE CARE LE CAUȚI.

MEDIASOFT
Arad, Str. Av. Ioan Sava nr.5, tel/fax 057-255.886
Organizează CURSURI
DE PERFECȚIONARE
1. Operare pe calculator și rețele de calculatoare (inițiere Windows, Word, NC, Ms-Dos, baze Fox) serii: din 21.08.2001 și din 17.09.2001 dimineața din 10.09.2001 și din 8.10.2001 după-masa
2. Contabilitate (teorie, practică) - din 20.08.2001
3. Secretariat computerizat - după-masa 06.09.2001
4. Programator ajutor (Acces) - după-masa
DE INSTRUIRE
1. Utilizare Word - după-masa 06.09.2001
2. Utilizare Excel - după-masa - 21.08.2001
3. Proiectare asistată (AutoCad 2000) - 25.08.2001
4. Inițiere, utilizare Internet - 28.08.2001
Cursuri autorizate de Ministerul Educației Naționale.
Cursurile de perfectionare permit înscrierea în cartea de muncă a unei meserii, conform nomenclatorului național
Plata în rate
Servicii de selectare și plasare *forță de muncă.*
WORKSHOP Autorizate de *Ministerul Muncii*
(5927414)

ARCTIC ZANUSSI WHIRLPOOL BOSCH
AVEM CEL MAI AVANTAJOS SISTEM DE RATE FĂRĂ AVANS
GORENJE ARISTON INDESIT
SIEMENS PHILIPS MOULINEX

LA CORAURA
PREȚURILE sunt NEGOCIABILE!

ARAD
Revoluției nr. 10
vis a vis de BANC POST
tel/fax: 270.424 - 270.525
ARAD
Micălaca, Piața Soarelui
259.373 - 259.721 - 259.884
fax: 279.948
LIPOVA
Republicii nr. 5
561.804

IGNIS SONY PANASONIC AIWA
(2059724)

BANCA "TRANSILVANIA" S.A.
SUCURSALA ARAD,
Str. Unirii nr. 5-7,
Tel. 057/283.122
AGENT WESTERN UNION!

ADEVĂRUL

COTIDIAN INDEPENDENT ARAD

Anul XIII, nr. 3388

Marți, 21 august 2001 ● 16 pagini ● 4000 lei ● e-mail: adevarul@arad.ro; adv.pub@arad.ro

BRAT Publicație auditată în semestrul II 1999

Tiraj mediu zilnic vândut: 34.958

WEST BANK S.A.
ARAD, B-dul Revoluției nr. 88
Tel: 284.888, Fax: 285.202

Dobânzi depozite persoane fizice
(suma minimă 500.000 lei)

1 lună	32%
2 luni	33%
3 luni	34%

Românul știe să aștepte

Fostul rege al României este pentru poporul nostru piaza rea. De câte ori i se dă atenție creează probleme țării pe care zice că o iubește, probleme cu reverberații internaționale. De atâta este în stare, pentru că în toată viața și-a dovedit nevolnicia, dar, dacă e posibil să mai fure câte ceva, nu se dă în lături. Din vara lui '89, de când a incitat pe posturile televiziunii maghiare, incită în continuare, creează situații nefavorabile imaginii României. Este departe de a fi un om înțelept, cum s-a dovedit Simeon al Bulgariei sau cum s-au dovedit, prin retragerea lor din viața politică, foștii suverani ai Greciei, Italiei, Albaniei, Rusiei și nu în ultimul rând al Franței.

Dar acum este vorba de altceva. Noua conducere a României, prin câștigarea alegerilor de către PDSR, respectiv acum având noua denumire de PSD, s-a dovedit că a propulsat la președinție un om politic, înțelept, cu tact diplomatic. Guvernul format, în frunte cu Adrian Năstase, și-a dovedit dinamismul, fiind alcătuit din oameni bine pregătiți, având voința politică de a scoate țara din haosul lăsat de vechea guvernare. Președintele României, dl. Ion Iliescu, pentru a da un exemplu intern și a crea o nouă imagine externă, s-a împăcat cu Biserica națională, și a crezut că prin bunăvoința manifestată față de fostul rege va șterge amintirile trecutului și va crea imaginea unei reconcilieri naționale, care a fost urmărită cu interes pe plan extern. Guvernul Năstase, Parlamentul au acționat cu dinamism pentru consolidarea statului de drept și, pe acest fundal, să promoveze politica social-democrată și programul de guvernare 2001-2004.

Au fost obținute și unele rezultate. Nu spectaculaose, dar evidente. Nivelul de viață a crescut prin reducerea șomajului, prin oferta unor locuri de muncă, prin unele facilități acordate investitorilor și celor care angajează forța de muncă tânără. Au fost făcute unele indexări salariale și la pensii, în condițiile în care inflația a înregistrat lună de lună o scădere. Sigur, programul de guvernare nu a fost realizat, dar pași importanți s-au făcut în crearea condițiilor pentru progresul economic. Tot așa de adevărat este și faptul că nici IMM-urile nu au fost sprijinite suficient, nu s-a creat un sistem transparent pentru accesarea la fondurile PHARE, ale Băncii Mondiale, destinate acestui scop - a sprijinirii IMM-urilor.

DOREL ZĂVOIANU

(Continuare în pagina 5)

AUTORITĂȚILE ARĂDENE NU POT SĂ STOPEZE DECIBELII CARE „IAU CU ASALT" ORAȘUL ÎN FIECARE NOAPTE

Pagina 7

Pagina 3

La Lipova PRIMARUL ÎI SCOATE PE ȚIGANI LA LUCRU

PREMIILE DE FIDELITATE „ADEVĂRUL" PE LUNA AUGUST AU FOST ÎNMÂNATE, IERI, CÂȘTIGĂTORILOR

Agricultură

Pagina 8

Foto: AL. MARIANUȚ

Tabăra școlară din Păuliș - pe cale de a fi desființată

Pagina 7

DACĂ AUTOSTRADA VA TRECE PE LA MUNTELE GĂINA, SE VA NUMI AVRAM CRĂCIUN

În condițiile în care anunțam că în urma unor negocieri s-a fixat traseul autostrăzii care va intra prin zona Nădlac, va veni spre Arad și în zona „Hanului de la Răscruce" va coti spre Șag - Vinga, respectiv Lugoj - Deva - Brașov etc, pe domnul senator Avram Crăciun l-au apucat din nou „muncile" de reproiectare a traseului autostrăzii. Zilele trecute venea cu tot felul de proiecte pe la Consiliul Județean și le umplea capul oamenilor cu noi propuneri de trasee pentru autostradă. Nu face decât să enerveze, să bulverseze ceea ce s-a stabilit prin negocieri, să-și promoveze utopiile, care pun în pericol soarta autostrăzii și intrarea ei prin județul Arad. Se cunoaște că orădenii au venit cu propria lor propunere care exclude Aradul, ca mai recent Ungaria să susțină că autostrada trebuie să intre undeva prin județele la nord de Bihor, pentru a trece prin centrul Transilvaniei, Cluj-Napoca, prin Covasna și Harghita, ca de aici să coboare spre Brașov.

Domnul Crăciun nu înțelege că nu ne trebuie scandal pe această problemă, că numai unitatea de vederi poate salva autostrada. Aberațiile că trebuie să intre pe la Turnu, apoi să sugrume Aradul, să treacă pe coama Zărandului, dacă se poate pe muntele Găina, nu face decât rău și provoacă speculații de altă natură în mintea oamenilor normali.

Cred că și domnul senator dorește doar binele județului Arad și de aceea își va da seama singur că utopiile pe care le promovează, nu numai cu autostrada ci și în alte domenii, nu fac decât rău județului. Și cei de la București s-au convins de acest lucru, rămâne ca domnul senator să-și revină.

D. Z.

LOTERIA VIZELOR S.U.A. 2001
SETURI DE ÎNSCRIERE LA:
- OFICIILE POSTALE
- FACTORII POSTALI
- PUNCTELE DE DIFUZARE A PRESEI
- AGENTI AUTORIZATI

ABONEAZĂ-TE LA ADEVĂRUL

■ Pentru luna septembrie, prețul abonamentului este de numai 40.000 lei ■ Se pot face abonamente și pe trei luni, șase luni și un an, abonații nefiind afectați de majorările de preț ulterioare.

PENTRU ABONAȚI, ZIARUL COSTĂ DOAR 1600 LEI

ALGLASS
MOBILIER DIN P.A.L. LA COMANDA
● BUCATARII ● DORMITOARE ● CAMERE DE ZI
NOU
VANZARI IN RATE
Calea Timișorii nr. 53; Tel./Fax: 278820
Piața Spitalului Bl. 1D; Tel/Fax: 253868

Calendar

◆ Astăzi, Soarele răsare la ora 6 și 25 minute și apune la ora 20 și 11 minute.

◆ Au trecut 232 de zile din acest an. Au mai rămas 133 de zile până în 2002.

◆ **Praznicul zilei: Biserica ortodoxă:** Sf. Ap. Tadeu; Sf. Mc. Donat, Romul, Silvan și Venust; **Biserica romano-catolică**: Sf. Piul al X-lea; **Biserica greco-catolică:** Sf. Ap. Tadeu și Sf. M. Vasa; Sf. Papă Piul X.

Cititorii care doresc să se aboneze la cotidianul „Adevărul" și întâmpină dificultăți în contractarea abonamentelor sunt rugați să sune zilnic, între orele 8-16, la Oficiul județean de poștă Arad (tel. 230850) sau la redacția ziarului nostru (tel. 281797).

Ziarul „ADEVĂRUL" utilizează informații transmise de agențiile de presă MEDIAFAX și ROMPRES.

A venit BARZA!

La Arad: Mitrak Nataly Kimberly, Bălaj Miriam, Magdin Andrada Alisa, Gaudi David, Costea Robert, Micula Marinela Agafia, Lazăr Gabriel, Zanaria Elisei, Hancilă Marian, Brădean Cosmin Avram, Drăgan Petruța Gabriela, Ardelean Petronela Diana.

Meteo

Vremea va fi în general instabilă, dar se menține caldă. Cerul va fi temporar noros și trecător se vor semnala averse de ploaie însoțite de descărcări electrice și intenificări de vânt. Vântul va sufla slab la moderat, din sector S-V.

Temperaturi maxime: 29 la 32°C; **Temperaturi minime**: 18 la 21°C.

CINEMATOGRAFE

Dacia: Final Fantasy (SUA) 11; 13; 15; 17; 19; 21

Mureșul: Antitrust (SUA) 10; 12; 14; 16; 18; 20

Arta: Un socru de coșmar (SUA) 16; 18; 20

21.08. Scary Movie (SUA) 16; 18; 20

22.08. Plăcintă americană (SUA) 16; 18; 20

23.08. Gladiatorul (SUA) 16; 19

Sala Mică: Barul „Coyote Ugly" (SUA) 15,30; 17,30

Grădina de vară: Pe timp favorabil se rulează filmele de la sala mare 21,30

Au plecat dintre noi!

Csiapo Aniko Terezia (1944); Kollar Iuliana (1923); Szabo Alexandru (1920).

Concert în Piața Avram Iancu

Mâine, 22 august 2001, de la orele 20,00, în Piața Avram Iancu va avea loc un concert organizat de Centrul Creștin „Biruința" din Arad. Se va cânta muzică clasică, pop, hip-hop.

Sunt invitate formațiile „The Messengers" (SUA), „Awana" (Cluj-Napoca), „Cris" (Oradea), „Contrast" (Bistrița), „Born Again" (Arad). Intrarea este liberă.

PREȚUL AURULUI

BANCA NAȚIONALĂ. Pentru gramul de aur de 24K: prețul cu ridicata - 264.406 lei, iar prețul de achiziție - 237.965 lei. Prețuri valabile ieri.

PIAȚA NEAGRĂ - Piața neagră - Aur 14 K: cumpărare - 130.000 lei/g, vânzare - 135.000 lei/g. **Aur 18 K**: cumpărare - 160.000 lei/g, vânzare - 180.000 lei/g.

HOROSCOP

Marți, 21 august

Berbec (21.03-20.04). Dovediți multă siguranță în tot ce întreprindeți, iar atitudinea sigură și deschisă pe care o adoptați face din persoana dvs. una extrem de agreată de către cei din jur.

Taur (21.04-20.05). Lăsați modestia deoparte și solicitați să vi se lărgească aria de responsabilități în cadrul colectivului din care faceți parte.

Gemeni (21.05-20.06). Este bine să acționați cu prudență și să vă străduiți să vă achitați cât mai bine de sarcinile care v-au fost încredințate. Sprijinul pe care-l primiți de la cei dragi vă ajută foarte mult.

Rac (21.06-22.07). În această perioadă succesul va cam ocolit, dar acest lucru nu vă descurajează, căci sunteți conștient că peste puțin timp situația se va ameliora.

Leu (23.07-22.08). De ce țineți mortiș să faceți totul de unul singur, n-aveți încredere în colaboratorii și subalternii dvs.?! Obișnuiți-vă să delegați sarcinile și apoi verificați dacă s-a procedat cum ați stabilit și ce rezultate s-au obținut.

Fecioara (23.08-22.09). Deși vă place să vă aflați mereu în centrul evenimentelor, zilele acestea ar fi bine să evitați societățile numeroase și reuniunile, căci vrând-nevrând interlocutorii dvs. ar putea afla ce puneți la cale, lucru care v-ar dezavantaja.

Balanța (23.09-22.10). Trebuie să vă decideți care va fi în viitor prioritatea dvs. nr. 1: cariera sau familia? Vă va fi foarte greu cel puțin deocamdată să luptați pe ambele „fronturi" cu aceeași sorți de izbândă.

Scorpion (23.10-21.11). Niciodată nu v-a plăcut să lucrați sub presiunea timpului, dar de fiecare dată ați obținut rezultate remarcabile, așa se va întâmpla și acum.

Săgetător (22.11-21.12). Întâlniți multă lume și din discuții puteți trage concluzii importante și vă vin idei noi. Veți avea un program foarte încărcat care vă va solicita la maximum.

Capricorn (22.12-19.01). Faptul că afacerile merg bine nu poate decât să vă bucure și deja vă gândiți să faceți noi investiții. O asociere cu un partener străin ar putea fi o idee bună, deși va fi destul de greu să vă gândiți să găsiți unul serios.

Vărsător (20.01-20.02). Înainte de a demara acțiunile pe care le intenționați, n-ar fi rău să mai verificați o dată toate datele pe care le cunoașteți să nu cumva să fi comis ceva care poate influența negativ rezultatele finale.

Pești (21.02-20.03). Strategia pe care o folosiți dă rezultate bune, ceea ce vă permite să fiți în continuare pe poziție fruntașă.

MOCHETA
Arad, Piața Gării
Telefon 235.221
MARI REDUCERI DE PREȚURI
MONTAJ LA STANDARDE EUROPENE

Agresiune

Un bărbat de 32 de ani din Arad a intrat într-o altercație cu un soldat din Craiova. Bărbatul a fost bătut de către militar și a ajuns la Spitalul Clinic Județean Arad, unde se află internat și acum, sub supraveghere medicală.

A. B.

Echipa de serviciu
MIRCEA CONTRAȘ – *secretar de redacție.*
Bianca Felea, Adela Pop, Dina Rujan, Ramona Vidulescu – *tehnoredactare computerizată.*
Nadia Bodran, Doina Jurcă, Aurica Telcian, Dacian Toduța – *corectură.*

„Adevărul" vă ascultă

La telefonul dimineții, 280944, între orele 9,00-12,00

● **Strada Voinicilor - centura Aradului?** Dl. Viorel Savin, domiciliat pe str. Voinicilor, Bl. 502, este nemulțumit pentru că „de când s-a deschis pasajul de vizavi de Billa, strada noastră a devenit șosea de centură. Tot traficul greu se deviază pe aici. În ultimele luni, din cauza tirurilor și camioanelor șoseaua s-a deteriorat foarte mult. Noaptea nu putem dormi din cauza zgomotului. De la primărie ni s-a spus că deschiderea accesului pe stradă este ilegală, dar nu s-a luat nici o măsură. Așteptăm decizia oficială."

● **Precizare.** D-na Stela C. a făcut recent o reclamație cu privire la volumul muzicii de la **barul BELVEDERE**, care, spunea dânsa, deranjează locuitorii până la ora cinci dimineața. Ca un răspuns la sesizarea d-nei Stela C., patronii barului cu pricina au precizat că localul pe care ei îl conduc este deschis până cel târziu la ora 1,00 noaptea.

Redactor de serviciu, S. AMBRUȘ

La telefonul după-amiezii, 280003, între orele 15,00-18,00

● **Doamna A. T.** din cartierul Aurel Vlaicu ne spune că în zona Complexului Stomatologic câinii latră ca-n codru. Aceștia nu sunt maidanezi, dar stăpânii lor îi lasă să se comporte mai rău decât bieții „comunitari". Cum rămâne cu liniștea pe timpul nopții?

● **Doamna D. J.** ne sesizează că în zona străzii Poetului din cartierul Aurel Vlaicu există o sală care se închiriază pentru nunți. Până aici nimic anormal, însă, muzica dată la maxim deranjează locuitorii din zonă. Poți considera că participi în fiecare sâmbătă la nuntă.

Redactor de serviciuu, S. A.

UTILITARE

PIEȚE, TÂRGURI

Astăzi este zi de piață la Sebiș, Almaș, Apateu, Semlac, Sântana, Șilindia, Vârfurile. Târguri săptămânale se desfășoară astăzi la Chișineu Criș, Almaș, Șilindia și Vârfurile (sat Avram Iancu - Tăcășele).

Mâine, miercuri, va fi zi de piață la Pâncota, Beliu, Buteni, Șiclău, Macea, Vânători, Pecica, Șiria și zi de târg la Beliu și Buteni.

FARMACII DE SERVICIU

Farmacia **„Remedium"**, B-dul Revoluției, nr. 52-54, telefon 233195 cu program de luni până vineri de la orele 7,30-20,00 iar sâmbăta de la 8,00-14,00; Farmaciile **„Sinapis"**, B-dul Revoluției, nr. 88, lângă Noul Stil, telefon 282369, **„Noua Farmacie"**, str. Andrei Șaguna, nr. 15, telefon 948 sunt de serviciu cu program non-stop.

URGENȚE STOMATOLOGICE

Cabinetul de pe str. Crișan (în spate la Gionelli) are program non-stop. Telefon: 253794. Cabinetul din B-dul Revoluției nr. 62, ap. 17, între orele 9,00-19,00. Telefon: 256665.

ÎNTERUPERI DE CURENT

Marți: Cartier Vlaicu Bl. B1-1, B1-2, B9, B10, B11, B12, B13, B14, B17, B20, B21, B22, B23, str. Foișor, Fragilor, Bl. C1, C2, P4.

ADMINISTRAȚIA FINANCIARĂ

Administrația Financiară a municipiului Arad: Asistență contribuabili (impozitul pe venitul global) - telefon 280633, 280733, int. 198

TELEFON DE URGENȚĂ LA POLIȚIE: 955

Electrocutat cu un cablu de casetofon

Ieri, în jurul prânzului, în localitatea arădeană Tisa Nouă, un copil în vârstă de 10 ani s-a electrocutat cu partea neizolată a unui cablu de casetofon. Suferind arsuri de gradul 2 și 3, băiatul a fost transportat de urgență la Spitalul Clinic Județean - secția chirurgie infantilă, unde se află sub atentă supraveghere medicală.

C. M.

ADEVĂRUL
COTIDIAN INDEPENDENT ARAD

Editor: S.C. ADEVĂRUL S.R.L. Arad

COD FISCAL R 1681938 ● COD SICOMEX 19.604 ● CERTIFICAT J 02/1886 / 31X 1991 ● COD SIRUES 020956601 ● ISSN 1220 - 7489

Redacția și administrația: 2900 Arad, Bd. Revoluției nr. 81. Telefoane: SECRETARIAT - 281802, fax 280655, 280625; ADMINISTRAȚIE - CONTABILITATE - 281797; MICA PUBLICITATE - 210775; MAREA PUBLICITATE - 280904; CLUBUL PRESEI - 280989.

Consiliul de administrație: președinte - DOREL ZĂVOIANU, telefon 281802, 280625; vicepreședinte - MIRCEA DORGOȘAN, telefon 210776; membri: DOREL BARBU, telefon 281797; NICU COJOCARU, telefon 280904; MIRCEA CONTRAȘ, telefon 280854.

Colegiul de redacție: MIRCEA CONTRAȘ (redactor-șef); MARCEL CANCIU (șef secție foto), telefon 281701; ALEXANDRU CHEBELEU (șef secție sport), telefon 281701; NICU COJOCARU (șef secție publicitate) telefon/fax: 280904; GABRIELA GROZA (secretar general de redacție), telefon 280854; VASILE FILIP (șef secție cultură-învățământ-tineret), telefon 281855; 280003; IOAN IERCAN (șef secție politică), telefon 280943; DORU SAVA (șef secție social-economic), telefon 281738; ȘTEFAN TABUIA (șef secție actualități), telefon 281855; 280003; DOREL ZĂVOIANU (președinte al Consiliului de administrație), telefon 281802, 280625.

Difuzare - Marketing: MIRCEA ȚÂȘCĂ (șef secție)-telefon 280904

Tiparul executat la S.C. MEDIAGRAF S.A. ARAD, str. Feleacului F.N., telefon 250902, fax 250920

„Adevărul" poate fi citit și pe Internet la adresa http://adevarul.arad.ro

CURSUL VALUTAR*

VALORI ÎNREGISTRATE IERI, 20 AUGUST 2001

Denumirea valutei	BNR	BCR		BRD		Banca Transilvania		Banca Agricolă		Bursa neagră	
EURO	27249	C	V	C	V	C	V	C	V	C	V
Dolar S.U.A.	29782	29660	29860	29600	29900	29750	30100	29700	29970	29700	30000
Marca germană	13932	13597	14108	13635	13995	13450	13930	13480	14000	13500	13700

La Lipova PRIMARUL ÎI SCOATE PE ȚIGANI LA LUCRU...

În Lipova, 87 de familii primesc ajutor social, iar dintre acestea, marea majoritate sunt rromi. Chiar dacă sumele pe care le primesc sunt destul de mici (puține depășesc o sută de mii), primarul Petru Gherman a hotărât să pună piciorul în prag. De aceea, de acum înainte vor primi bani numai cei care vor lucra trei zile în folosul comunității. „Până acum am tras cu ei cum am putut: le dădeam bani numai să nu-i văd toată ziua pe aici. Dar, de-acum, gata! Cine vrea bani, trebuie să muncească. Când îi chemi la lucru, toți sunt bolnavi, dar nu-i doare nimic când strigă că nu le dăm banii." spune primarul. În acest sens, Consiliul Local a încercat să creeze servicii de salubrizare la care să poată participa și cei în cauză, astfel încât cele 12 milioane care intră lunar în buzunarul lor, să fie meritate.

A. BUGARIU

Premiile de fidelitate „Adevărul" pe luna august au fost înmânate, ieri, câștigătorilor

De aproape șase ani ziarul „Adevărul" oferă lună de lună, prin tragere la sorți, câte zece premii de fidelitate în valoare de 500.000 lei fiecare, răsplătindu-i astfel pe cei mai fideli dintre cititorii săi - abonații. În această lună, extragerea din urnă a câștigătorilor a fost efectuată de domnul **col. GHEORGHE ȚICA, comandantul Poliției municipiului Arad.** Ieri, la orele amiezii, cei zece abonați-norocoși au fost invitați la sediul redacției, unde, într-un cadru festiv, domnul **DOREL ZĂVOIANU, președintele Consiliului de administrație al S.C. „Adevărul"** a înmânat câștigătorilor plicurile cu câte o jumătate de milion de lei. Cu acest prilej, cei zece fideli cititori (1. **KATONA LUDOVIC - Arad; 2. IGRIȘAN RAMONA - Pecica; 3. VUIN TRAIAN - Arad; 4. RUSU VIOREL - Gurahonț; 5. BLAJ ECATERINA - Arad; 6. TĂTAR MARIA - Arad; 7. MARC MONICA-MARIA - Arad; 8. TRAUȘAN IOSIF - Bârzava; 9. KILLIAH ȘTEFAN - Arad; 10. VARGA VIORICA - Zimand-Cuz**) au răspuns invitației de a ne împărtăși, cu sinceritate, opiniile lor în legătură cu structura și conținutul ziarului și ne-au făcut o serie de propuneri și sugestii utile, care ne vor ajuta să apropiem tot mai mult cotidianul „Adevărul" de nevoia de informare și preferințele cititorilor.

M. CONTRAȘ

Foto: MARCEL CANCIU

POLIȚIA A LUAT SPRE „PĂSTRARE" 15 PERMISE

Canicula din weekend, probabil, i-a determinat pe câțiva conducători - auto să se răcorească niței cu niscai alcool. Poliția a fost însă „pe fază" aplicând 518 amenzi, în valoare de 51.250.000 lei, fiind reținute 24 certificate de înmatriculare pentru defecțiuni tehnice, ridicându-se în vederea suspendării 15 permise de conducere, din care 9 pentru conducere sub influența alcoolului, respectiv numiților: Popoviciu Ioan, de 31 ani, din Hălmagiu, cu auto AR-03-LKI; Szabo Robert, de 22 ani, cu auto AR-04-WNE; Gil Casian-Lucian, de 32 ani, cu auto AR-10-GIL; Veliciu Ionel, de 40 de ani cu auto AR-02-SXG și Timofte Culiță, de 30 ani, cu auto AR-04-YJP; Saba Mirel-Florin, cu auto AR-02-XCV; Dan Florin-Dorel, cu auto AR-03-MSH; Roman Liviu, cu auto AR-77-ARY, toți din Arad și Bucoș Viorel, din Secusigiu, cu auto AR-01-RYY.

C.T.

La Țela CÂȚIVA COPII AU „REUȘIT" SĂ APRINDĂ 4,5 TONE DE FÂN

Zilele trecute, în satul Țela, din comuna Bata, s-a produs un incendiu la locuința lui Petru Cismaș. Pentru că niște copii se jucau cu focul, fânul din curtea acestuia a luat foc.

Stația de pompieri Bârzava s-a deplasat cu o autospecială la fața locului.

Au ars 4,5 tone de fân, producându-se pagube în valoare de aprox. 4,5 milioane de lei.

Casa și anexele în valoare de 500 de milioane de lei au fost salvate.

N. BODRAN

TENTATIVĂ DE VIOL

În noaptea de 16 spre 17 august, a.c., Feieș Egen-Viorel, 24 ani, din Șicula, a avut chef de ... distracție. În acest scop, a escaladat gardul unui tinere de 33 ani din aceeași localitate, încercând să întrețină cu aceasta relații sexuale, prin violență.

Actualmente, Feieș este cercetat în stare de libertate pentru comiterea infracțiunilor de tentativă de viol și violare de domiciliu.

DUPĂ GRATII...

Au fost introduși în arestul poliției, **Baba Teodor**, de 53 ani, din Sântana, cunoscut cu antecedente penale, care în 17.08.a.c., a sustras o bicicletă de la numita C.M., din Ineu. Baba a fost arestat preventiv pe timp de 5 zile și **Moise Daniel**, de 26 ani, din Arad, care în 19.08.a.c. a sustras din Piața Fortuna, de la ghereta aparținând S.C. „SALLY BETTY" SRL, 4 perechi pantaloni de damă, în valoare de 800.000 lei. Prejudiciul a fost recuperat, autorul urmând a fi prezentat Parchetului de pe lângă Judecătoria Arad.

ÎN PIEȚELE ARĂDENE, ABUNDENȚĂ DE MARFĂ FĂRĂ AVIZE

În urma unor acțiuni efectuate în piețele de pe raza municipiului Arad, pe linia protejării populației împotriva unor acte de comert ilicit, au fost depistați numiții: Budi Corneliu, de 34 ani; Buca Aurica, de 44 ani; Barna Cecilia, de 31 ani; Socaciu Eva, de 41 ani; Maoum Panagiotis, de 51 ani; Ghendor Elena, de 49 ani și Bejenaru Maria, de 37 ani, toți din Arad. Aceștia comercializau produse alimentare și nealimentare fără a avea întocmite avizele de însoțire a mărfii. Ca atare au fost sancționați cu câte 100.000 lei amendă, conform Legii 12/1990, iar marfa a fost ridicată în vederea confiscării.

Cu o asemenea amendă (plătită în 48 ore, suma fiind redusă la jumătate) iesne de imaginat, cu ce frică întâmpină comercianții organele de Poliție...

PRIORITATE

Andrei Victor, de 25 ani, din Suceava, în timp ce conducea auto cu numărul SV-03-TTG, nu a acordat prioritate autoturismului AR-05-ENG, condus regulamentar de Pădureanu Emil, din Arad, cu care s-a tamponat. În urma impactului, a fost accidentată Brici Catița, cetățean român cu domiciliul în SUA.

POȘTA DIN PÂNCOTA SE MUTĂ ÎN CASĂ NOUĂ

În urmă cu câteva săptămâni, Oficiul Județean de Poștă Arad a participat la o licitație pentru închirierea unui spațiu în Pâncota. A fost adjudecată clădirea fostei gări electrice, unde, până la sfârșitul anului se va muta oficiul poștal din localitate. Această măsură a fost luată din cauză că în prezent clădirea în care funcționează poșta aparține Romtelecomului. Până acum a fost finalizată documentația, pentru ca în perioada imediat următoare să se treacă la modernizarea și adaptarea spațiului pentru noua destinație.

A. B.

CONDUCERE FĂRĂ PERMIS

. Doi bărbați, Radu Ion, 22 ani, din Periam și Gheorghe Avrămuț, 40 ani din Felnac, au fost depistați de Poliție în timp ce conduceau două autoturisme fără a avea permis de conducere. Pentru aceste fapte, cei doi sunt cercetați de Poliție în stare de libertate.

INFARCT

În data de 18 august a.c., numitul Sas Ioan, de 46 ani, din Arad, a decedat la locuința numitului Ștef Mitru, din Covăsânț. Moartea acestuia a survenit în urma unui infarct miocardic. Nu sunt suspiciuni cu privire la cauzele decesului. A fost anunțat medicul legist.

ATENȚIE LA... CALEA FERATĂ

Confundând calea ferată cu... altceva și neoprind la trecerea la nivel, trei șoferi au rămas fără permise de conducere. Aceștia sunt: Meszaroș Gyula, cetățean maghiar, cu auto GEU-417, Moldovan Stelian, de 24 ani, din Odvoș, cu auto AR-03-JKJ și Lungu Ioan, de 51 ani, din Arad, cu auto AR-03-JBB.

C. T.

AMENZI DE PESTE 88 MILIOANE LEI

În weekend-ul trecut, ofițerii și subofițerii de poliție au întreprins activități pentru asigurarea ordinii și liniștii publice pe raza municipiului și a județului, verificând 42 agenți economici și 20 persoane din sistemele de pază. Ocazie cu care au constatat 19 infracțiuni, precum și 732 contravenții la diferite acte normative, sancționate cu amenzi în valoare de 88.230.000 lei, din care 57 conform Legii 12/1990, 25 potrivit Legii 61/1991, 7 la Legea 105/ 1996 și 643 conform altor acte normative.

GUVERNUL AR PUTEA DECLARA CĂ ÎN CAZUL CASTELULUI PELEȘ NU SE VA PROCEDA LA RESTITUIREA ÎN NATURĂ

Ministrul pentru coordonarea Secretariatului General al Guvernului, Șerban Mihăilescu, a declarat, luni seara, pentru PRO TV, că, probabil, imobilele naționalizate care sînt obiective deosebite, de interes cultural, cum ar fi Castelul Peleș, nu vor fi retrocedate în natură, conform Legii 10/2001.

"Guvernul o să declare, probabil, că, fiind muzeu, fiind obiectiv inclus în circuitul european, Castelul Peleș nu poate face obiectul Legii 10", a spus Mihăilescu, care a arătat că există și varianta să apară și alți moștenitori.

"Niciodată Castelul Peleș nu a fost în întreținerea familiei regale, ci a statului", a afirmat Șerban Mihăilescu, precizînd că Guvernul studiază o documentație, din care reiese că 11 ministere au lucrat timp de șase ani pentru ca acest castel să arate așa cum este în prezent. El a arătat că, în cazul în care obiective de interes național nu vor fi retrocedate, vor fi acordate despăgubiri, dar în limita disponibilităților statului. Mihăilescu a spus că Legea 10 va fi aplicată, primăriile, ministerele și RA-APPS avînd obligația să răspundă în termen de 60 de zile la notificările depuse de cei care solicită retrocedarea imobilelor naționalizate. "Mai mult ca sigur aceste imobile nu vor fi cerute de o singură persoană", a afirmat ministrul.

Șerban Mihăilescu s-a declarat "surprins" de avalanșa de cereri de restituire, în special de cele provenite din partea familiei regale, deoarece credea că, "după gestul cu Săvîrșin și Palatul Elisabeta", nu se vor amplifica solicitările.

"Soluția va fi cea corectă și cea legală", a precizat Mihăilescu, arătînd că, în cazul în care cererile de retrocedare vor ajunge la "o treime din țară", problema ar putea fi supusă dezbaterii Parlamentului.

România a primit cereri pentru exportul a un milion de tone de grâu

Exportul românesc de grîu s-ar putea situa, în acest an, conform cererilor înregistrate pînă acum, la circa un milion de tone, a anunțat, luni, ministrul Agriculturii, Ilie Sârbu.

Din această cantitate, aproximativ 600.000 tone ar urma să fie exportate în Armenia, 500.000 tone în Egipt și 100.000 tone în Iordania, a adăugat Sîrbu, care a precizat că un contract de export ar putea fi încheiat și cu Rusia. Producția de grîu obținută în acest an este de aproximativ 8 milioane de tone, cu 1,3 milioane de tone mai mult față de estimările ministerului.

Bulgaria nu acceptă formula "tandem cu România pentru aderarea în NATO"

Bulgaria nu acceptă formula "tandem cu România pentru aderarea în NATO", a declarat, luni, purtătorul de cuvînt al Ministerului bulgar de Externe, Elena Poptodorova, citat de publicația on-line "Mediapool".

Poptodorova afirmă că Bulgaria își urmează propriul program de aderare în structurile Alianței Nord-Atlantice. Pînă în acest moment, nu au existat semnale din partea Bucureștiului pentru clarificarea poziției române și celei bulgare în privința "așa-numitului tandem" lansat de premierul Adrian Năstase, a mai declarat purtătorul de cuvînt al MAE bulgar.

Premierul român Adrian Năstase a declarat, săptămîna trecută, după întrevederea cu omologul său bulgar, Simeon Saxa Coburg-Gotha, că tandemul Sofia-București este cea mai bună modalitate de realizare a scopurilor comune ale celor două țări - aderarea la structurile europene și euroatlantice. Afirmația lui Năstase a stîrnit comentarii în presa bulgară, care consideră că un asemenea tandem ar fi în detrimentul Bulgariei.

Negociatorul șef al Bulgariei pentru aderarea la Uniunea Europeană, Meglena Kuneva, a declarat, duminică, că nici un politician bulgar nu a pomenit despre existența unui tandem între Bulgaria și România.

În cazul proprietăților revendicate de regele Mihai, trebuie stabilite și drepturile celorlalți membri ai Casei Regale

Secretarul general al PSD Cozmin Gușă a declarat, luni, într-o conferință de presă, referindu-se la imobilele revendicate de regele Mihai, că discuția pe tema dreptului de proprietate trebuie să aibă loc după ce va fi stabilită calitatea procesuală a tuturor membrilor Casei Regale care își revendică proprietățile, cum ar fi prințul Paul sau principesa Ileana. "Restituirea proprietăților către regele Mihai nu este un lucru extrem de simplu, ci trebuie analizată. Trebuie lămurit dacă este vorba de proprietățile Casei Regale sau ale familiei regale, întrucît există și prințul Paul sau principesa Ileana, care au luat poziții publice privind unele proprietăți", a afirmat Gușe. Secretarul general al PSD a mai spus că se vor purta discuții exploratorii "cu cei îndreptățiți", iar echipa care o să negocieze va fi stabilită după ce se va întocmi un dosar pe această temă. "Se au în vedere discuții exploratorii la nivelul Legii 10/2001 sau în temeiul viitoarei legi a despăgubirilor", a precizat Cosmin Gușe.

Gușe a afirmat că PSD nu pune la îndoială dreptul de proprietate asupra unor bunuri private așa cum este stipulat în Legea 10/2001, privind retrocedarea imobilelor naționalizate. Fostul suveran al României, Mihai I, a solicitat, la Primăria din Sinaia, retrocedarea Castelului Peleș, precum și a altor imobile din jurul castelului și o serie de terenuri virane din județul Prahova, cererea depusă referindu-se și la imobilele Foișor și Pelișor. Fostul suveran mai revendică imobile mici din zona Azuga-Predeal și mai multe terenuri.

MARȚI, 21 AUGUST 2001

TVR 1
7,00 Jurnal de dimineață
7,15 Practic matinal
9,20 Jurnal
9,30 Dragă, am micșorat copiii! - s.
10,15 TVR Craiova
10,55 TVR Cluj-Napoca
11,45 TVR Iași
12,30 TVR Timișoara
13,15 Pasiuni - s. rel.
14,00 Jurnalul de prânz
14,10 Infomania
14,30 Niciodată nu a prea târziu - s. rel.
15,15 Des. animate
15,35 Orice e posibil - s.
16,00 Puncte cardinale
16,30 Kronika
17,30 O idee pe zi pentru România
17,40 Pasiuni - s.
18,25 Garantat 100%
18,55 Alege muzica!
19,25 Între noi, frații - s.
19,50 Nopți albe lângă Biserica Neagră
20,00 Jurnal. Meteo
20,40 Sport
20,45 Fotbal: Dinamo Kiev - Steaua București
23,00 Jurnalul de noapte
23,15 Studioul artelor
0,15 Teatrul TV prezintă: **Avarul de Molière**
2,20 Jurnal. Meteo - rel.
(●) 3,05 Martorul tăcut - s.pol.

TVR 2
7,00 Femeia misterioasă - s. rel.
8,05 Des. animate
9,00 Prietenii lui Piticot - rel.
9,50 Fete vesele - s.
10,15 Tată, am încurcat-o! - rel.
10,40 Știri
10,45 Microrecital
11,00 Bărbați, la cratiță!
12,00 În mijlocul furtunii - rel.
12,50 Femeia misterioasă - s.
13,45 Călătorind prin țară - rel.
14,15 Desene animate
15,30 Știri
15,35 Toți împreună
16,25 E dreptul tău!
17,00 Tată, am încurcat-o! - s.
17,30 Vară pentru 2
19,15 Veni, video, vici!
19,30 Des. animate
19,55 Cinci minute cu frații Lumière
20,00 În mijlocul furtunii - s.
21,00 Noi, cei din linia întâi - dramă, România, 1986 (I)
22,30 Știri
22,35 Stăpânul animalelor - s.
23,20 Patrimoniu
0,05 Macao, interferențe spirituale
0,30 TVM. Mesager
1,10 Fete vesele - rel.
1,35 Vară pentru 2 - rel.
3,20 Pop Club - rel.
4,20 Macao, interferențe spirituale - rel.

PRO TV
7,00 Bună dimineața!
8,00 Știrile ProTv
9,00 Tânăr și neliniștit - rel.
10,00 Hercule - s.
(●) 10,45 Vara ispitelor
11,00 Ani de liceu - s.
(●) 11,30 Parteneri de încurcături - f.rel.
(●) 13,20 Psihopatul psihiatru - f.rel.
15,15 Colombo - Reacție negativă - s.
16,50 Tilică, reporter de reporter
17,00 Știrile Pro TV - ProTV te ascultă ce vezi
17,15 Beverly Hills - s.
18,05 Tânăr și neliniștit - s.
18,55 Tilică, reporter de reporter
19,00 Știrile PRO TV
(●) 20,00 Total Recall - s.
(●) 20,50 Spitalul de urgență - s.
22,00 Știrile Pro TV
22,30 .ro
(●) 22,40 Cetățeanul Cohn - act./dramă, SUA, 1992
0,35 Pățitelu' roșu
1,15 Prietenii tăi - s.
1,45 Profiler, psihologia crimei - s.
2,30 Zero - rel.
3,00 Familia Hughley - s.

TV ACASĂ
7,15 Știrile de Acasă - rel.
7,55 Căsuța poveștilor - rel.
8,15 90-60-90 Fotomodele - rel.
9,15 Îngerașul - rel.
10,00 Șoimii călători -s.
10,25 Acasă la bunica - rel.
(●) 10,35 De 3 x femeie - rel.
11,30 Betty cea urâtă - rel.
12,30 Dreptul la viață - rel.
13,30 Miracolul iubirii - s.
15,30 Doctorul casei - rel.
16,00 90-60-90 Fotomodele - s.
16,45 Desene animate
17,00 Terra nostra - s. rel.
17,55 Acasă la bunica
18,05 Dreptul la viață - s.
18,55 Știrea zilei
19,00 Îngerașul - s.
19,55 Des. animate
20,00 Știrile de Acasă
(●) 20,40 De 3 x femeie
21,30 Betty cea urâtă - s.
22,30 Terra nostra - s.
23,30 Știrile de Acasă - rel.
(●) 0,10 De 3 x femeie - rel.
1,15 Muzica de Acasă, muzica nopții

HBO
8,00 Frica - thriller, SUA, 1996
9,35 Hitchcock Show. Documentar
10,55 Regina Margot - dramă, Franța, 1994
13,15 Insula doctorului Moreau - horror, SUA, 1996
14,50 Aventură în doi - act., SUA, 1999
16,45 Dad Savage - dramă, Marea Britanie, 2000
18,30 Pasiune în deșert - dramă, SUA, 1998
20,00 Impact numicitor - SF, SUA, 1998
22,00 Joe împotriva vulcanului - comed. romantică, SUA, 1990
23,40 Castelul bântuit - horror, SUA, 1999
1,25 De-a v-ați ascunselea - thriller, Canada, 1999

PRIMA TV
7,00 Desene animate
8,00 Prima Mix!
13,15 Video civica
14,30 Eddie McDowd - s.
15,00 Tradiții
15,30 Cârcotașii în Europa
16,30 Comisarul Rex - s.
17,30 Strada milion
18,00 Focus
19,00 Justiție militară - s.
20,00 Adio regelui - război, SUA, 1989
22,00 Vară fără limite
23,00 Focus
23,30 Comisarul Rex - rel.
0,25 Clip Art
0,30 Strada milion - rel.
1,00 Focus - rel.

TELE 7 ABC
7,00 Muzică
10,00 Tentații - rel.
10,30 Muzică
11,00 La puterea a doua - rel.
12,00 Ofsaid - rel.
12,30 Buletin de știri
12,40 Ofsaid
13,40 Muzică
14,00 Club ABC - rel.
15,00 Documentar
16,00 Muzică
18,00 24 de ore din 24
18,30 As show
19,30 La ordinea zilei
20,30 Muzică
21,00 Telejurnal
22,00 Manager XXI
23,00 Muzică
6,00 Telejurnal - rel.

ANTENA 1 – TV ARAD
7,00 Observator
8,00 Știri TVA - rel.
8,30 Magazin sportiv - rel.
8,50 Desene animate
9,45 Pantera roz - s.
10,10 Pe cont propriu - s.
11,00 Zile din viața noastră - s.
12,00 Labirintul pasiunii - s.
13,00 Știrile amiezii
(●) 13,15 Cursă sub soare - f.rel.
15,00 Detectivii Hart - s.
16,00 Hoinar prin țară
16,30 Publicitate, Promo
16,45 Știri TVA
17,20 Maria Emilia - s.
19,00 Observator
19,50 Sport
*** Știri estivale
20,00 Aleasa sultanului - dramă, SUA, 1989
21,55 Publicitate TVA
22,00 Observator
22,15 Ediția de noapte TVA
(▲) 22,30 Pumnul de oțel - act., SUA, 1995
0,00 Hiena neînfricată II - film
3,00 Observator - rel.
4,00 Scandalul - s.
4,45 Capcanele destinului - s.
5,30 Maria Emilia - rel.

TV INTERSAT
8,55 Deschiderea programului
9,00 Neon Rider - rel.
9,45 Preciosa - rel.
10,30 Desene animate
11,00 Știrile RCS - rel.
12,00 Un leger vertige - f. rel.
13,30 Știrile RCS-rel.
14,00 Odiseea - s.
14,30 Bumerang - s.
15,00 Neon Rider - s.
16,00 Nenette - film
17,30 Emisiune în limba germană
18,00 Camera ascunsă
18,15 Știrile RCS
19,00 Preciosa - s.
(●) 20,00 De unul singur - film
21,30 Ți-e teamă de întuneric? - s.
22,00 Știrile RCS
22,30 Demascare completă - film
(■) 0,10 Erotica
5,00 Închiderea programului

RADIO EUROPA FM (89,3 MHz)
6,00-10,00 Deșteptarea - cu Gabi Dobroiu (7,00 Jurnalul de dimineață); 10,00 Europa Express cu George Zafiu; 13,00 Jurnalul de prânz; 13,30 România în direct cu R. Turcescu; 14,00 Drum cu prioritate cu Radu Constantinescu; 18,00 Jurnalul de seară; 18,30 Interviurile Europa FM; 19,00 Clubul de seară cu Denis Ciulinaru; 22,00 Jurnalul de noapte; 22,30 Infomania cu Dan Goanță; 23,00 Europa lângă tine.

RADIO PRO FM (92,1 MHz)
5,00 - 5,30 BULETIN DE ȘTIRI la fiecare sfert de oră; **5,30 - 7,00 PRO FM PÂNĂ LA UNU** - cu Ramon Cotizo; **7,00 - 10,00 PRO FM PÂNĂ LA UNU** - cu Flavius Esnican; **10,00 - 13,00 PRO FM PÂNĂ LA UNU** - cu Mihai Dobrovolschi; **13,00 - 14,00 13-14 CU ANDREI** - cu Andrei Gheorghe; **14,00 - 17,00 POFTIM PRO FM** - cu Cătălin Lăpușcă; **17,00 - 19,00 PRO FM E AICI** - cu Cristi Schnebli; **19,00 - 22,00 ASCULTĂ-ȚI MUZICA!** - cu Andi Moisescu; **22,00 - 23,00 MUZICA GREA** - cu Cristi Tabără și Andi Moisescu; **23,00 - 2,00 PRO FM BY NIGHT** - cu Vlad Craioveanu

RADIO ARAD & RADIO CONTACT (99,1 MHZ)
6,00 Lupta cu somnul; 8,00 Bună dimineața, Arad!; 10,00 Tovarășii mei; 12,00 Pulsul zilei; 14,00 Radio Magazin Deutsche Welle; 15,00 Muzica așa cum vrei; 17,00 Bujor Buda și invitații săi; 18,00 Radiomagazin Radio France Internationale; 19,00 Societatea de consum; 20,00 Ofensiva de seară; 21,00 Seară de seară; 22,00 Fabrica de hituri; 23,00 Teoria iubirii; 24,00 Contact FM

RADIO TIMIȘOARA
6,00 Ceasurile dimineții; 8,00 Muzică populară cu dedicații; 9,00 Cânt din suflet; 10,00 De zece ori România; 11,00 Pop matineu; 12,00 Miez de zi la polul vest; 13,00 Emisiune în limba germană; 14,00 Emisiune în limba maghiară; 15,00 Emisiune în limba sârbă; 16,00 Radiojurnal; 16,15 La zi în viața partidelor; 16,30 Sport; 16,35 Postmeridian muzical; 17,00 Carusel cultural; 18,00 Actualitatea radio; 18,10 Familia; 19,00 Radiojurnal; 19,15 Vârsta a treia; 20,05 Contemplații simfonice; 20,50 Călătorie în lumea poveștilor; 21,00 Curierul de seară. Știri: 6,00; 7,55; 9,00; 11,00; 12,50; 17,00; 20,00; 21,00; 21,55. Radio Jurnal: 7,00; 16,00; 19,00

RADIO SEBIȘ
6,00-9,00 Matinal „21"
9,00-10,00 Alo, tu alegi!
10,00-12,00 Cafeaua de zece
12,00-14,00 Secvența „21"
14,00-15,00 La porțile dorului - muzică populară
15,00-17,00 Magazin 21
17,00-18,00 Lentila de contact
18,00-19,00 „La Mulți Ani!" - muzică populară și dedicații
19,00-22,00 Expresul de seară
22,00-24,00 Club „21"
0,00-2,00 92,1 Insomnii

Redacția Adevărul nu își asumă răspunderea pentru modificările ulterioare intervenite în programele Radio - TV

„Din păcate, românul se scumpește la tărâțe"

Interviu cu Tiberiu Dekany, consilier municipal

– D-le Dekany, a trecut deja mai bine de un an de când ați fost ales consilier municipal. Este Consiliul Local Municipal ceea ce ați crezut? Este funcția de consilier ceea ce ați sperat?

– Să le luăm în ordine. În primul rând, Comisia de Buget-Finanțe din care fac parte îmi dă posibilitatea ca împreună cu colegii din cadrul acesteia, colegi care toți au mai avut experiența altor mandate, să cunosc și să înțeleg foarte bine care sunt mecanismele de funcționare ale CLM-ului. Ceea ce m-a surprins de la început este și astăzi lipsa unor bănci de date cu privire la patrimoniul ce constituie domeniul public și privat al administrației locale precum și inexistența unei gândiri coerente și de ansamblu a Executivului asupra politicii locale. Fără această gândire, fără un plan de dezvoltare pe termen mediu și lung, CLM-ul nu poate acționa rațional, voturile membrilor săi fiind dictate de multe ori de interese politice sau chiar și de grup.

– Puteți să dați și exemple?

– Da. Este vorba despre votul negativ dat de către reprezentanții PDSR, coordonați de către prim-vicepreședintele și consilierul județean, Pavel Sârbu, în privința spațiului acordat Universității Aurel Vlaicu în ideea - nobilă, de altfel, de a realiza visul unui profesor de sport de realizare a unui liceu sportiv în Arad. UDMR-ul, cu toate că nu era vorba de învățământul în limba maghiară, ci mai degrabă de interesul învățământului superior și implicit al municipiului Arad, s-a manifestat și a și votat împotrivă.

– Revenim la partea a doua a primei întrebări: este funcția de consilier ceea ce ați sperat?

– Da, în măsura în care am reușit să promovez câteva proiecte de hotărâre care au trecut cu brio în CLM. La fel, punctul de vedere al comisiei constituie aproape de fiecare dată elementul hotărâtor în adoptarea proiectelor de hotărâri.

– Câțiva consilieri locali s-au plâns de faptul că mai multe proiecte benefice pentru locuitorii municipiului nu pot fi puse în aplicare, pentru că banii destinați realizării acestora sunt pur și simplu deturnați.

– Nu este așa. Cred că este o greșeală de interpretare și presupun că este vorba despre cele cinci miliarde alocate din buget pentru drumuri municipale, din care trei miliarde pentru trotuare. Greșeala noastră a fost că am lăsat la latitudinea Executivului să hotărască exact care drumuri și care trotuare să fie reparate.

– Una peste alta, cum apreciați funcționarea tandemului CLM-Executiv?

– Așa cum am mai amintit, acest tandem va putea funcționa mult mai ușor și mai rațional în momentul în care Primăria va deține o evidență clară asupra patrimoniului municipalității și o gândire de ansamblu asupra dezvoltării investițiilor și a municipiului în general.

– De când sunteți consilier municipal, care credeți că a fost cea mai bună hotărâre adoptată în CLM și care a fost cea mai proastă?

– Începem cu cea mai proastă: hotărârea prin care s-a dispus efectuarea unor controale la societățile comerciale aflate în subordinea CLM, în sensul că acestea nu au avut o tematică anume, rapoartele nu conțin concluzii și recomandări, iar în ansamblu nu au avut nici o finalitate. Pe reversul medaliei, hotărârea în sine, ca idee, ca proces de intenție, a fost și cea mai bună, deoarece evidențiază preocuparea Executivului pentru a cunoaște ce se întâmplă de fapt în societățile cu capital majoritar CLM și cum se cheltuie banul public.

– Multă lume îi acuză pe aleșii noștri locali că prea risipesc banul public făcând excursii în străinătate. Sunt sau nu sunt necesare acestea?

– Nu vei putea lămuri niciodată pe nimeni cât ești de frumos și de deștept dacă nu stai de vorbă, dacă nu poți să-ți expui argumentele. Credeți că un investitor străin vine la Arad în urma unui simplu telefon? Credeți că se pot atrage fonduri extrabugetare dacă nu discuți cu cel care le poate furniza? Din păcate, românul se scumpește în continuare la tărâțe.

– Zilele trecute, un președinte de organizație de cartier nu spun de la care partid, îmi spunea că are ambiția de a deveni consilier municipal numai și numai pentru a asfalta strada pe care locuiește, pentru a face ceva pentru oamenii în mijlocul cărora s-a născut și trăiește, oameni care au fost mereu marginalizați. Credeți că este acesta un motiv serios pentru a dori să fii consilier?

– Poate să fie și acesta un germene de motiv, cu condiția să nu te limitezi la el. Orice implicare în politică sau în administrație este binevenită, cu condiția să înțelegi ideea esențială că doar ajutându-i pe alții să prospere vei prospera și tu.

SIMION TODOCA

S-AU PUS BAZELE PARTIDULUI DEMOCRAȚIEI CREȘTINE LA ARAD

Ieri, la ora 17,00, la domiciliul dr. Eugen Vancu, a avut loc o conferință de presă, organizată de către cei care, de acum, constituie nucleul comitetului județean de inițiativă pentru formarea Partidului Democrației Creștine, filiala Arad, adică: dr. Eugen Vancu, dr. Gheorghe László, ec. dr. Alexa Gheorghe. Cei trei au ținut să clarifice rezultatele congresului de la București al aripii Marga-Lupu-Chiriță. Esențiale sunt câteva repere...

■ Vasile Lupu a fost ales președinte interimar al PNTCD, aripa Lupu și va gestiona activitatea partidului până la înscrierea la TMB a Partidului Democrației Creștine.

■ Congresul a stabilit componența Comitetului de Inițiativă pentru constituirea Partidului Democrației Creștine, structurat pe zece compartimente de lucru, condus de către prof. dr. univ. Andrei Marga.

■ În cel mult trei luni de zile, timp în care trebuie adunate 30.000 de semnături, conform Legii partidelor politice, va avea loc congresul de constituire a Partidului Democrației Creștine, care își va alege forurile de conducere. Conform celor declarate de către dr. Gheorghe László, membru în comitetul județean de inițiativă, participant la congres, membru în colectivul de redactare a statutului PDC, candidaturile pentru funcții de conducere în noul partid se vor baza pe sistemul prezentării de moțiuni. Evident, cel mai bine plasat în cursă este Andrei Marga.

■ În altă ordine de idei, dr. Gheorghe László ne-a declarat că se vor purta discuții cu membrii PPDR, mai ales având în vedere faptul că la congresul de la București s-a pus problema unor negocieri pentru folosirea structurilor deja existente ale acestui partid pentru lansarea PDC, lucru dovedit prin prezența pe lista comitetului național de inițiativă a d-lui Manole Odisei, președinte interimar al PPDR după „defectarea" lui Radu Vasile și Sorin Lepșa.

SIMION TODOCA

Încă o revendicare

Ministerul Culturii și Cultelor a primit, luni, din partea unei firme de avocatură care îi reprezintă pe descendenții Principesei Ileana, cererea de restituire "prin măsuri reparatorii" a Castelului Bran, în locul imobilului solicitînd 25 de milioane de dolari, a declarat, pentru MEDIAFAX, Răzvan Theodorescu, ministrul Culturii și Cultelor. "Vom trata cu calm toate aceste lucruri. Vom lua în calcul această solicitare, însă din această sumă, echivalentul a 750 de miliarde de lei, se vor deduce, de exemplu, sumele investite de stat pentru restaurarea castelului".

Politica la țară

ALTERNANȚA LA GUVERNARE ÎNSEAMNĂ ALTERNANȚA LA HOȚIE

– Ce ziceți despre politica românească?

– E politica struțului. Politicienii stau cu capul în nisip și zic că nu văd, că nu aud.

– Nu vi se pare că guvernarea actuală e mai la obiect?

– Teoretic este la obiect, dar practic nu se simte nimic. Asta se vede. N-am simțit nici o îmbunătățire. Pot să spun chiar că, practic, guvernarea e chiar mai rea.

– Argumente.

– Mă refer ca pensionar. Sau chiar ca salariat. La prețurile care urcă, nu se acoperă cheltuielile. Prețu-rile se duc înainte, noi rămânem la aceiași bani. Indexările despre care se zice că acoperă inflația vin târziu și n-o acoperă. Situația e scăpată de sub control.

– Care e vina cea mare a politicienilor români?

– Vina cea mare e că uită pentru ce s-au dus acolo. Văzând că celorlalți care au fost înainte le-a mers cu japca, cu șmecheria, zic: de ce să n-o facem și noi? Azi, mâine, ne schimbă și măcar rămânem cu vilele, cu mașinile, cu averile. După noi, potopul! Alternanța la guvernare înseamnă alternanța la hoție! Nu vedeți că nu se găsesc vinovați, numai găinari? Găinari, iar la pedeapsă ori că furi două găini, ori că furi miliarde, tot de la unu la cinci ani. Sau, mai grav. Ăia care fură găina - la arest, ceilalți - în libertate. Ei au bani să-și cumpere libertatea.

– Care-i politica pe plan local?

– Lumea s-a săturat de politică și nu mai crede în nimeni. În cine să creadă? Toți dau înainte că trebuie să mergem în Europa, să intrăm în NATO. Asta fac. În rest, zic că dau drumul la pușcăriași fiindcă noi cheltuim pe lună pentru un pușcăriaș 1.300.000 de lei. Dar nu fac o comparație cu un pensionar care a lucrat cinstit 40 de ani și cu pensionarul cheltuiesc tot atât cât cu un borfaș. Care-i ideea? Toți recunosc că multe lucruri nu sunt corecte, dar nu face nimeni nimic. Să moară pensionarii? Și câte feluri de pensionari avem? Recorelarea pensiilor când se face? Și dacă se indexează pensiile cu 3 la sută, să zicem, tot cel care are pensie mai mare ia mai mult decât cel care are pensie mai mică. Chiar dacă ei ar trebui să aibă aceeași pensie, în mod normal. Dar ce-i normal în țara asta?

Nicolae Gaiță, 59 ani, Sebiș, pensionar

– Dar cu politica locală, totuși?

– UDMR-ul este cel mai activ aci, la noi. Cine-i de vină că UDMR-ul e la guvernare? Noi. Ei n-ar trebui să fie acolo. Democratic este să fie și ei la guvernare, dar să nu șantajeze, așa cum fac ei.

– Sunteți membru de partid?

– Nu sunt, nici nu mă fac. Am fost în PCR: M-am săturat de politica PCR. Și m-am săturat și de politica ăstora. Eu am terminat cu politica de partid. Dar urmăresc politica. Ăștia de la PDSR au scos Cartea albă a guvernării. Ei nu au dreptul ăsta. S-o scrie alții, care n-au fost la guvernare.

I. IERCAN

ROMÂNUL ȘTIE SĂ AȘTEPTE

(Urmare din pagina 1)

În agricultură a fost un început bun. Oamenii au simțit că nu mai sunt lăsați la voia întâmplării, și chiar dacă milionul de lei nu acoperă înființarea culturilor, este un început. La aceasta se adaugă și plata restanțelor bonurilor de benzină din semestrul ultim al anului trecut. De asemenea, a început sprijinirea țăranilor în achiziționarea de mașini agricole, în condiții avantajoase. Și aici sunt încă neclarități, lipsă de transparență privind realizarea programului SAPARD, achiziționarea produselor la prețuri minime garantate, încurajarea creșterii animalelor.

În județul Arad, unde avem o producție cerealieră bună, sunt probleme de depozitare, în condițiile în care silozurile au fost vândute de vechea guvernare la prețuri de nimic. Nu aceasta este problema, ci faptul că cerealele nu mai pot fi depozitate sau unde funcționează instalațiile se percep pentru depozitare sume imposibil de plătit de țărani. În aceste condiții, există pericolul ca producția să se deprecieze și să ratăm o șansă în relansarea agriculturii.

Cu toate acestea, pe ansamblu, se manifestă un interes sporit față de lucrările agricole, ceea ce nu poate fi decât încurajator pentru viitor, în condițiile în care guvernul Năstase va continua aplicarea programului său în domeniul agriculturii.

Este tot meritul actualilor guvernanți de a fi declanșat prin Ministerul Transporturilor și Locuinței un program de construcții de locuințe sociale pentru tineri. Păcat că municipiul nostru nu a răspuns cum trebuie acestei oferte pozitive a guvernului. Nu este încă prea târziu.

Pe plan extern, s-a acționat pentru crearea unei noi imagini a României, a hotărârii Guvernului de a se încadra în standardele lumii occidentale. Valul de turiști străini, cât și autohtoni, la mare, dar și în celelalte stațiuni demonstrează o mai mare încredere în posibilitățile turismului românesc. De asemenea, un impact puternic în rândul populației l-a avut realizarea diplomației românești de a circula și românii liber, fără îngrădiri în spațiul european de la 1 ianuarie 2002.

În același timp, contactele și vizitele reciproce în Franța, Italia, Germania și în alte țări de influență ne-au apropiat mai mult de cunoașterea cerințelor și standardelor pe care trebuie să le îndeplinim pentru a intra în Uniunea Europeană. De asemenea, s-a acționat pentru îmbunătățirea relațiilor cu vecinii, astfel încât să nu avem stări de conflict, pentru a ne apropia mai mult de NATO.

Inclusiv vizitele premierului român în Israel și Bulgaria, pe lângă aspectele economice discutate, au avut în vedere și sprijinul pentru integrarea de anul viitor în NATO.

Cu premierul Bulgariei, fostul țar Simeon, s-a încheiat și un pact care prevede un tandem între România și Bulgaria, pentru acceptarea acestor țări în NATO. Nu știm de ce acest lucru a deranjat pe ambasadorul Ungariei la Sofia, care a făcut unele declarații nediplomatice, în contradicție cu declarațiile premierului Orban de sprijin acordat României pentru integrarea în NATO. Nu credem că ambasadorul a făcut declarațiile de capul lui, Ungaria a urmărit ceva, ca și cu Statutul maghiarilor; dar se pare că jocurile perfide ale guvernanților maghiari nu prea au reușit. Pe de altă parte, Simeon are o altă imagine și se bucură de mai multă credibilitate în Occident decât Orban.

Dincolo de aceste lucruri, nu o fi un capăt de țară dacă nu intrăm în NATO. Să nu facem din acest lucru, ca pe timpul lui Constantinescu, o isterie colectivă. Noi, românii, știm să avem răbdare și, de fapt, dacă se vrea extinderea NATO, fără România nu se poate. Trebuie să luăm în considerare și costurile, în condițiile în care SUA, aflată la începutul unei recesiuni economice, dorește să transfere povara cheltuielilor NATO pe țările europene. Pentru România nu va fi ușor să suporte cheltuieli în plus în numele unor principii care, mai devreme sau mai târziu, vor deveni vetuste.

În rest, vorba românului: Ce-o vrea Dumnezeu...

N. A.: *Pe acest fundal pozitiv din toate punctele de vedere, fostul rege ne aduce gânduri malefice. Noroc că de data aceasta și-a dat cu coroana, respectiv cu firma în cap.*

De două luni, la Sebiș

ÎNSOȚITORII DE HANDICAPAȚI NU ÎȘI PRIMESC BANII CUVENIȚI

◆ *Primăria are de rezolvat probleme mai „stresante"*

Însoțitorii pentru handicapați din Sebiș nu și-au primit salariile cuvenite pe ultimele două luni.

Vice-primarul Teodor Toma a precizat că la Primăria Sebiș sunt înregistrate 53 de dosare cu astfel de probleme. „Nu avem de unde să plătim. Bani de la Consiliul Județean nu am primit, mai trebuie să facem igienizări - la școli, trebuie cumpărate lemne... Și mai mult decât atât, Consiliul Local nu acceptă să plătească diferența de 40 la sută. Și asta pe bună dreptate. Prea ușor se eliberează adeverințe de handicapat de la medici. Au ajuns să fie însoțitorii de handicapați mai mulți decât angajații primăriei."

Nu contestăm numărul semnificativ al persoanelor cu astfel de probleme, dar considerăm că nici unul dintre ei nu ar vrea să se găsească în această situație.

Dl. Aurel Lucia, inspector-șef la Inspectoratul pentru handicapați Arad a declarat: „La jumătatea săptămânii trecute, toate consiliile locale din județ își primiseră acești bani. Ce s-a întâmplat mai departe cu ei nu știu. Noi virăm aceste sume prin trezorerii."

În timp ce Primăria Sebiș are alte preocupări și alte chestiuni „mai importante" de rezolvat, acești oameni și așa destul de năpăstuiți de soartă își duc traiul de pe o zi pe alta. Sperăm că cineva își va arunca privirea și în această „ogradă" a orașului pentru a vedea pe ce se cheltuie banii alocați acestei categorii sociale.

MADIANA MICAN

Zootehniștii continuă să primească 500 lei/litru de lapte

La propunerile venite din partea unor crescători de animale reamintim că, din păcate, singurul ajutor financiar pe care statul îl acordă actualmente zootehniștilor este prima de 500 de lei/litrul de lapte, predat unităților specializate în procesare, care dețin licențe de fabricație.

În județul Arad, circa 4000 de producători apelează la acest ajutor, furnizând aproximativ 12.000 de hectolitri pe lună unor unități de procesare a laptelui, al căror număr a scăzut și el considerabil în ultimii ani.

Pentru a beneficia de subvenție, producătorii trebuie să depună la Direcția Agricolă Arad următoarele acte: ● adeverința eliberată de Consiliul Local în raza căruia este producătorul, din care să rezulte că este înregistrat în Registrul Agricol cu un anumit număr de animale ● Cerere tip prin care producătorul solicită acordarea subvenției ● Borderou de colectare a laptelui eliberat de către procesator ● Copii de pe licența de fabricație conform Ordonanței nr. 42/1995, prin care procesatorul dovedește că este autorizat să prelucreze laptele.

C. TRIF

Aproximativ jumătate din vinul comercializat în sticle de plastic este contrafăcut

Aproximativ 50% din vinul comercializat pe piață în sticle de plastic este contrafăcut, fiind de o calitate submediocră și indicînd folosirea unor arome sintetice, a declarat, luni, Cornel Dicu, inspector-șef în cadrul Inspecției de Stat pentru Controlul Tehnic Vitivinicol. El a precizat că la, începutul acestui an, vinul contrafăcut comercializat pe piața românească reprezenta 80% din totalul vînzărilor. Oficiali ai Ministerului Agriculturii, Alimentației și Pădurilor au prezentat, luni, în cadrul conferinței săptămînale de presă, o serie de astfel de produse contrafăcute, comercializate, în general, în ambalaje de plastic. Recipientele au etichete pe care sunt înscrise denumiri de marcă ale unor vinuri românești, dar conținutul are un gust dulce care nu are nimic în comun cu zahărul din struguri. Dicu a precizat că eticheta trebuie să conțină informații privind soiul, anul și localitatea de producție al vinului, tipul de vin, precum și un scurt istoric al produsului.

R.A. DRUMURI MUNICIPALE ARAD

organizează în data de 30.08.2001 LICITAȚIE pentru vânzarea următoarelor mijloace fixe:

▼10 buc. vagoane transport tip EACS
▼ 2 buc. semiremorcă, cisternă bitum
▼ 1 autoatelier TV
▼ 1 electrostivuitor

Licitația se va desfășura la sediul RADM din Arad, str. Cometei nr. 1-3.

Relații suplimentare la telefon 057/259.588 sau la sediul regiei.

(5927404)

La Sântana *Pentru că unii țin cu dinții de terenul de fotbal*

ECHIPA „UNIREA" E CONDAMNATĂ SĂ RĂMÂNĂ ÎN „PROMOȚIE"

DE CE NU SE FACE CONCESIONAREA?

După cum se știe, echipa de fotbal „Unirea" din Sântana după un parcurs lamentabil, la sfârșitul campionatului trecut, a sfârșit prin a retrograda în categoria „Promoție". Astfel că o așezare cu peste 15 mii locuitori - câți numără comuna - a rămas practic fără echipă de fotbal. Asta în timp ce la „vecinii" din Pâncota și Ineu „sportul rege" se bucură de o apreciere considerabilă.

Ca peste tot, cauza principală care a generat declinul echipei a fost lipsa banilor, cumulată cu practicarea unui management defectuos.

În atare condiții, o posibilă soluție de ieșire din impas ar fi preluarea echipei de fotbal sub tutela unei societăți non-profit (cum e cutuma în fotbalul românesc), înființată recent la Sântana, chiar în acest scop. (Asociația Sportivă PRO SPORT). Din păcate, singura condiție pusă de A.S. PRO SPORT, e concesionarea gratuită a bazei sportive Unirea (terenul de fotbal, cu vestiare etc.), n-a fost acceptată de consilieri.

Viceprimarul Ioan Boar spune că hotărârea care viza concesionarea n-a putut fi adoptată întrucât „deocamdată nu e reglementată situația juridică a terenului situat pe distanța cuprinsă între Piață și Sere. Am vrut să facem validarea dar cu desființarea OCOT-ului n-am avut cu cine să lucrăm".

DARE DE SEAMĂ FĂRĂ NICI UN ACT

În încercarea de a remedia situația, recent, primarul comunei Sântana, **Ioan Ilica** a convocat o întâlnire a consilierilor cu reprezentanți ai Asociației sportive „UNIREA" - care patronează echipa de fotbal - și cu potențiali sponsori din localitate.

Deși întrunirea s-a dorit a fi una de clarificare a problemei, la sfârșitul ei, apele arătau și mai învolburate. În primul și în primul rând din cauza faptului că la ședința cu pricina n-a participat nici un membru din Consiliul de Administrație al Asociației și, mai mult decât atât, nimeni din cei prezenți n-au putut arăta potențialilor sponsori (e drept puțini la număr) vreun act constitutiv al societății. Or, chiar în situația în care cineva ar fi vrut să sponsorizeze echipa, n-ar fi avut la dispoziție numărul de cont în care să vireze banii. Victoria Costea (agent economic din localitate): „Noi sărim cu banii, dar dvs. nu săriți cu nici o ordine" - făcând referire la inexistența unor documente oficiale. „N-am adus statutul pentru că e la președintele Asociației, iar el e plecat în Germania" - s-a scuzat o „voce" din sală. Căreia i-au urmat replici de genul „Nu mai există dom'le nici un statut și nici un interes, că d'aia au retrogradat".

Baza sportivă „Unirea" din Sântana seamănă mai degrabă cu o casă fără stăpân

SPONSORII VOR SĂ ȘTIE PE CE SE CHELTUIE BANII LOR

„S-a ajuns aici - a încercat să explice Titus Lupitu - (agent economic din comună) - pentru că, de 5-6 ani încoace, nimeni nu ne-a arătat nici un act. De aceea n-au reușit să adune nici bani de la sponsori. Pentru ca firmele să de-a bani e nevoie de contracte de sponsorizare și de evidențe contabile. E normal ca cel care finanțează ceva să vadă unde se duc banii lui și pe ce se cheltuie ei?"

Câteva persoane printre care și consilierul Dărău a solicitat un control al modului cum au fost cheltuiți banii în campionatele trecute. „Nevăzând nici un rezultat, e normal că sponsorii s-au îndepărtat de echipă", este părerea d-lui Dărău.

Consilierul Drida spune că este de acord cu concesionarea terenului numai că înființarea unei noi (!!) societăți non-profit înseamnă timp și bani. „Deci, acum e prea târziu pentru așa ceva, că începe campionatul".

PE CINE DERANJEAZĂ TITUS LUPITU?

Unul dintre promotorii sportului sântărean - dl. Titus Lupitu - președintele A.S. PRO SPORT - a fost împiedicat să participe la ședința C.L. când s-a discutat problema echipei de fotbal. „Ceea ce e contrar Constituției țării - spune Lupitu. Oare i-a deranjat pe unii consilieri rezultatele obținute de mine în 1993 când am promovat echipa de fotbal Unirea - Sântana, pe vremea când aceasta a fost - ca și acum - abandonată de toată lumea, și am dus-o în Onoare, formând în același timp o echipă de juniori performantă? Ca și acum, și atunci s-a încercat compromiterea mea cu fapte pe care nu le-am făcut iar rezultatul a fost promovarea echipei de băieți a CSM Arad - tenis de masă - în trei ani consecutivi, în B, A și Superligă, ajungând până în turul 3 al Cupei europene?"

Este trist că la Sântana s-a ajuns în această situație regretabilă și că factorii responsabili de destinele „sportului rege", în loc să pună cu toții umărul, ei se divid și mai tare. Acum, când peste tot - inclusiv în sport - nimic nu se poate rezolva decât prin privatizare, la Sântana, unii se mai uită înapoi cu melancolie, visând la vremuri când totul se gestiona în comun fără ca nimeni să nu-și asume nici o responsabilitate. La bine ori la rău.

C. TRIF

Foto: ȘT. MATYAȘ

Așa arată, astăzi, terenul de fotbal din Sântana

AUTORITĂȚILE ARĂDENE NU POT SĂ STOPEZE DECIBELII CARE „IAU CU ASALT" ORAȘUL ÎN FIECARE NOAPTE!

Ștrandul „Neptun" din Arad a ajuns, în ultimii ani, un loc de agrement de referință, care poate rivaliza chiar cu unele stațiuni din România. Din păcate însă, ștrandul arădean a ajuns și o importantă sursă de poluare fonică chiar și pentru cartierele mai îndepărtate, ca să nu vorbim de malul Mureșului. În ciuda faptului că organismele abilitate - Gospodărirea Comunală Arad, Primăria sau Poliția - au luat de mai multe ori în discuție această problemă și au promis că se vor lua măsuri pentru rezolvarea ei, patronii firmelor de pe ștrand continuă să se întreacă în ... decibeli pentru atragerea clienților. Între timp, reclamațiile se țin lanț pe la mai toate instituțiile care au o legătură mai mare sau mai mică cu ștrandul și pe la redacțiile ziarelor. Am încercat să aflăm de la cei abilitați cine este responsabil pentru situația creată și cum se poate instaura un climat normal pe malul Mureșului, care să le permită arădenilor să se distreze, fără să-i deranjeze însă pe cei din jur.

PRIMĂRIA VREA UN ADMINISTRATOR MAI BUN ȘI MAI GOSPODAR

Viceprimarul Emanoil Voicu acuză lipsa de autoritate și de capacitate managerială a celor care administrează ștrandul, dar și lipsa de civilizație și de moderație a patronilor și a clienților. **„Domnul primar a avut două întâlniri cu patronii de pe ștrand care s-au angajat că vor păstra un nivel acceptabil de intensitate sonoră, ca să nu spun zgomot. Din păcate, nu au respectat aceste angajamente. Ștrandul este administrat de către GCA, care are contracte cu toate firmele de acolo. Ei trebuie să rezolve această problemă și să aplice legea, nu Primăria! Asta nu înseamnă că noi stăm cu mâinile în sân, facem mai multe controale pe ștrand, dar de fiecare dată când suntem văzuți pe acolo, toată lumea dă muzica mai încet. Este și o lipsă de civilizație din partea patronilor și a clienților, care înjură și amenință de fiecare dată când văd un control de acest gen. Noi vom pune, oricum, sub semnul întrebării capacitatea celor care administrează ștrandul. Trebuie să găsim un administrator mai bun, , mai gospodar, care ține cont de ce i se spune."**

GOSPODĂRIREA COMUNALĂ VA ÎNTEȚI CONTROALELE

Ovidiu Marian, directorul Gospodăririi Comunale Arad, spune că situația poluării fonice poate fi rezolvată cu sprijinul Primăriei, dar nu exclude variante mai radicale, cum ar fi închiderea ștrandului la o anumită oră: **„Ștrandul are trei mari surse de poluare fonică: terasa Cappucino, General 94 (Party Club) și discoteca Laser, la care se adaugă și altele, mai mici. Am avut mai multe acțiuni, împreună cu serviciul Control Comercial al Primăriei, care s-au soldat cu amenzi. Se pare că va trebui să întețim aceste controale, dotați cu fonometre pentru a măsura nivelul decibelilor. În contractele pe care le-am încheiat cu patronii localurilor de pe ștrand nu este stipulat un angajament în ceea ce privește nivelul decibelilor, dar există obligativitatea respectării regulamentelor, deci este posibil să atacăm unele contracte în justiție pentru a le anula. Primăria ar putea, la fel de bine, să le ridice autorizațiile de funcționare. Alte variante ar fi decuplarea de la curent a celor care nu înțeleg că trebuie să respecte anumite limite sau chiar închiderea ștrandului după o anumită oră."**

FLAVIUS GHENDER

La Păuliș TABĂRA ȘCOLARĂ - PE CALEA...DESFIINȚĂRII

Tabăra școlară din Păulis este pe cale de a fi desființată. Fostul proprietar al imobilului în care funcționează aceasta își revendică drepturile, conform Legii 10.

În ultimii trei ani, în tabăra din comună au mai fost aduse doar grupuri de copii cu anumite deficiențe fizice, aici desfășurându-și activitatea doar un administrator. Din relatările primarului Turcin, am înțeles că „proprietarul clădirii este îndreptățit să își primească averea. Deocamdată nu se știe ce destinație va avea imobilul cu pricina."

M. M.

CERCETAȚI DE POLIȚIE

Sunt cercetați în stare de libertate **Gruia Florin**, de 21 ani, din Pâncota, fără ocupație, care în 16.08.a.c. a sustras din locuința lui N.F., din localitate, bunuri în valoare de 6.000.000 lei. Prejudiciul a fost recuperat.

Ifrim Constantin, de 18 ani, din Lipova, care în data de 17.08.a.c., a sustras de pe peronul Gării CFR Arad, două plase, aparținând numitului B.F., din Felnac, profitând de faptul că acestea au fost lăsate nesupravegheate. Una din plase, care conținea bunuri alimentare în valoare de 400.000 lei, a fost dată unei persoane care urmează a fi identificată, iar cealaltă, cu bunuri nealimentare în valoare de 1.270.000 lei, a fost recuperată.

Stoica Cristian, de 27 ani, din Buteni și Șumăndan Ioan, de 22 ani, din Chișineu-Criș, ambii fără ocupație, în 17/18.08.a.c. au sustras de pe raza orașului Chișineu-Criș două biciclete Mountain Bike. Cercetările continuă în vederea documentării întregii activități infracționale.

PE SCURT - DE LA GARDIENII PUBLICI

● Harmati Iuliu din Arad a fost surprins de gardienii publici în timp ce provoca scandal în Piața Mihai Viteazul. La fel s-a întâmplat și cu Elisabeta Gabor, din Arad, aceasta refuzând să se legitimeze organelor de ordine.

Dârlea Silviu, Șipca Dacian, Pieptănaru Mircea, Cătană Claudiu, toți din Arad, Dragoș Eugen din Sântana, Cralic Ioan din Nădlac au încălcat spațiul verde și au circulat cu bicicleta pe trotuar. Aceștia au fost amendați cu sume cuprinse între 150.000-450.000 lei.

● Pentru ocuparea domeniului public fără a deține avizul CLM au fost sancționați cu câte 100.000 lei: Abota Stela, Bocoș Georgiana, Boaru Petru, Coadă Dumitru, Molea Florin, Dulany Florica, Mihăilă Elena, Rostaș Tiberiu, Kovacs Ildiko, Șamu Istvan din Arad, Bordeianu Alex, Bora Alex, Cârpaci Teodor din Pecica, Tulcan Daniel din Șofronea, Postelnicu Mihai din Pitești, Drăgoi Corina din Periam, Bădiță Cristinel din județul Argeș, Pop Daniel din Arad.

IRATOȘ - PENTRU O ZI PUNCT DE FRONTIERĂ

Ieri, în prezența oficialităților locale, a reprezentanților vămii și a poliției de frontieră a avut loc deschiderea punctului de frontieră dintre localitățile Iratoș și Dombegyháza. Evenimentul, devenit tradiție, este parte a unui program bianual dintre România și Ungaria. Astfel, de două ori pe an, în 20 august (sărbătoarea națională a Ungariei), respectiv prima duminică din septembrie, cetățenii celor două țări pot trece frontiera și prin acest punct.

Și în acest an, ca și anul trecut, sunt așteptate să traverseze frontiera, în cele două zile, circa 500 de persoane.

Foto-text: **ONORIU FELEA**

A ÎNCEPUT INSTRUIREA MEMBRILOR COMISIILOR DE RECENSĂMÂNT

Așa cum am mai scris, în perioada 18-27 martie 2002, pe teritoriul României se va efectua recensământul populației și locuințelor. În județul Arad pregătirile pentru organizarea, conducerea și efectuarea lucrărilor de recensământ au început deja.

Au fost constituite comisia județeană de-recensământ, cea municipală, cele orășenești și comunale. De ieri, în centrele Arad, Ineu, Sebiș, Lipova și Chișineu-Criș au început instructajele cu membrii comisiilor din orașele și comunele județului. În această săptămână, acestora li se vor înmâna materialele referitoare la desfășurarea recensământului: instrucțiuni privind întocmirea materialelor cartografice, ghidul tehnic pentru verificarea și actualizarea denumirii străzilor.

Pentru municipiul Arad, orașele și comunele ce au rețele stradale cu denumiri distincte, se vor elabora materiale cartografice. Pentru celelalte localități vor fi întocmite doar schițe sumare.

G. KNAP

Pentru primirea ajutorului financiar,

61 DE FNI-ȘTI ARĂDENI AU DEPUS CERERI LA BCR

Deținătorii la FNI pot solicita acordarea unui ajutor financiar de 10 milioane de lei depunând la BCR o cerere în acest sens. Perioada de depunere a acestor cereri este 13 august-10 septembrie.

Până acum, BCR Arad a primit 61 de cereri, însă numărul de formulare solicitate de FNI-iști depășește 150. „Probabil urmează să fie completate și depuse și acestea", apreciază Iosif Creț, șef serviciu coordonare în cadrul BCR Arad.

Cererile trebuie însoțite de o declarație pe proprie răspundere autentificată de un notar public, carnetul de investitor FNI și o copie după actul de identitate.

Analiza cererilor o va face AVAB-ul, care va stabili și valoarea reală a unei unități de fond. Reamintim că ajutorul de 10 milioane de lei îl pot primi doar investitorii ce nu și-au răscumpărat nici o unitate și au un venit mediu pe membru de familie sub 1 milion de lei.

GERLINDE KNAP

După țigări, alcool și piese auto

VOR AVEA TIMBRU ȘI ILUSTRATELE CE PREZINTĂ MONUMENTE ISTORICE

De la sfârșitul lunii octombrie (după 90 de zile de la intrarea în vigoare a legii privind protejarea monumentelor istorice) se va institui **timbrul monumentelor istorice** pentru bilete de intrare la manifestări culturale și sportive desfășurate la monumente; cărți poștale ilustrate, ghiduri turistice, casete video și CD-uri care prezintă monumente istorice.

Legea mai prevede că proprietarii de monumente istorice sunt scutiți în totalitate de plata impozitului pe clădiri (cu excepția spațiilor în care se desfășoară activități economice sau comerciale). De asemenea, persoanele ce realizează pe cheltuială proprie, integral sau parțial, lucrări de întreținere, reparare sau restaurare a monumentelor istorice, beneficiază de reducerea cu minim 50% a cuantumurilor impozitelor aferente acestor lucrări cuvenite bugetului local.

În municipiu sunt 105 monumente și ansambluri de arhitectură de interes local (multe din acestea sunt case de locuit, dar și sedii ale unor instituții, cum e Palatul Cultural, Teatrul de Stat).

G. KNAP

Fundația Universitară „Vasile Goldiș" Arad și Școala Națională de Calificare Universconsult București

fac înscrieri pentru cursul de **calificare profesională**

AGENT DE PAZĂ

Cursul este avizat de Inspectoratul General al Poliției

Durata cursului: 3 luni

Înscrieri: la Facultatea de Drept - tel: 280411.

RO-SERVICE

Reglarea computerizată a direcției autoturismelor realizată de doi dintre asociații-specialiști ai atelierului: d-nii Tiberiu Koncz și Carol Cserneczky, ajutați de ucenicul Cantemir Toba.

Foto: **VIOREL MUSCA**

DEPOZITAREA RECOLTELOR DE CEREALE

■ În gospodăriile populației

În lipsa unor construcții adecvate depozitării recoltelor, agricultorul folosește spații foarte diferite, precum cămările din locuință, podul casei, magazii improvizate de tipuri diverse, șoproane, patule și altele.

Se recomandă uscarea uniformă a semințelor după recoltare, înaintea depozitării, prin diferite metode: expunerea la soare, lopătare, uscare artificială cu aer cald (când e cazul. Acum nu e).

Menținerea unei temperaturi cât mai scăzute și mai uniforme (12°C, dacă este posibil constantă) este un alt procedeu de protecție împotriva dăunătorilor și a mucegaiurilor produselor agroalimentare.

În zonele rurale, depozitarea recoltei se poate face în vrac, în saci sau în patule.

Depozitarea în vrac. Se va evita uscarea produselor direct pe podelele magaziilor; acestea vor fi acoperite cu folii din material plastic, prelate, rogojini, pentru a evita umezirea excesivă a cerealelor la contactul cu podeaua, mai ales dacă aceasta constă din pământ bătătorit sau ciment (beton).

Din aceste motive se va evita contactul vracului cu pereții exteriori ai construcției, care pot furniza o cantitate suplimentară de umiditate. Este recomandat ca între pereți și vracul de produs să se lase spații (poteci) libere, pentru a ușura controalele periodice din perioada depozitării, precum și aplicarea tratamentelor când sunt necesare.

La păstrarea produselor în vrac, uneori pot fi observate în spațiul liber al magaziei, deasupra vracului, diferite molii (S. cerealella, P. interpunctella și altele), care își pot depune ouăle pe suprafața vracului. Lavrele apărute se dezvoltă în general în stratul superficial, la maximum 10-15 cm adâncime. Pentru evitarea infestării la apariția moliilor, în depozite se va aplica o stropire de suprafață. În perioada caldă a anului (iulie-mijlocul lunii septembrie) acest tratament se va repeta ori de câte ori este observată prezența moliilor.

Depozitarea în saci. Păstrarea produselor agroalimentare în saci este o măsură care ușurează atât controlul periodic al stării sanitare, cât și aplicarea tratamentelor când acestea devin necesare.

Este recomandat ca stivele de saci să fie construite pe palete de lemn, evitând astfel contactul direct cu podelele umede; straturile de saci trebuie să fie alternate, acestea fiind așezate orizontal sau vertical, în cadrul stivei. Stiva de saci trebuie să fie astfel clădită încât să se evite prăbușirea ei în timpul controalelor sau al aplicării tratamentelor.

Produsele păstrate în saci pot fi protejate împotriva atacului dăunătorilor în mai multe moduri:

- prin introducerea de pulberi insecticide în produs, înainte de însăcuire.

- prin aplicarea unei stropiri cu insecticid pe straturile succesive de saci, ori a unei pulberi insecticide, pe măsură ce se alăcătuiesc stivele.

- prin repetarea tratamentului pe saci cu soluție insecticidă, la observarea dăunătorilor vii pe acestea.

Păstrarea în patule. Este caracteristică depozitării porumbului recoltat ca știuleți. Cele mai mari probleme în acest caz le ridică prezența și activitatea moliei cerealelor (S. cerealella). În patule, insecticidul trebuie aplicat direct pe produs prin stropirea cu insecticid a tuturor laturilor construcției. Când prezența moliei este observată în diferite perioade ale păstrării (atât în toamnă, cât și în primăvara următoare), tratamentul se va repeta până la lichidarea infestării.

Depozitarea porumbului în patule poate aduce unele avantaje importante, îndeosebi uscarea porumbului recoltat cu exces de umiditate a boabelor, când acesta este construit perpendicular pe direcția vântului predominant, iar lățimea construcției nu depășește 1,5 m.

O alternativă pentru protecția porumbului împotriva moliei S. cerealella, o constituie batozarea porumbului și depozitarea în saci sau în vrac, în care caz infestarea poate fi lichidată cu ușurință.

■ În spațiile de depozitare

Utilizarea spațiilor de depozitare din incinta exploatației este o opțiune majoră a fermierilor. În majoritatea cazurilor, posibilitatea de a păstra producția obținută cel puțin o perioadă de timp poate constitui un avantaj considerabil. Dar în acest caz trebuie spații de depozitare speciale, în care se pot controla, supraveghea evoluția umidității și a temperaturii din masa de semințe.

Existența în fermă a unor spații de depozitare adecvate are următoarele avantaje:

- Mărește calitatea recoltei prin reducerea expunerii recoltei condițiilor climatice nefavorabile;

- Reduce pierderile datorate supracoacerii (crăparea unor boabe etc.)

- Micșorează dependența recoltării față de capriciile vremii;

- Se poate prelungi perioada de recoltare, ceea ce implică faptul că se pot folosi un număr mai mic de combine și utilaje pentru recoltare.

Bineînțeles că există și dezavantaje ale acestei opțiuni. Câteva dintre ele sunt:

- Investiții inițiale pentru echipamente de uscare și costurile anuale generate de acestea (energie, căldură)

- Echipament suplimentar necesar pentru manipularea semințelor

Acum se pot construi/monta relativ ușor celule de silozuri cu capacități diferite, de la 20 la 20.000 m^3 în incinta fermelor, în funcție de puterea economică a fiecărei exploatații. De asemenea, sunt disponibile și uscătoarele portabile.

Ing. ADAM ALDA
Director al Oficiului județean de consultanță agricolă

Arăturile de vară - o lucrare importantă pentru viitoarele recolte Foto: AL. MARIANUT

Prețuri de referință la produsele agricole și la animale (13-18 august)

Piața din Gurahonț (luni)

Cereale

- **porumb** - 360.000 lei șinicul
- **grâu nou** - 250.000 lei/șinic
- **ovăz** - 300.000 lei/șinic

Animale

- vaci adulte - 8-17 milioane lei
- porci grași - 37.000 lei/kg
- cai - 14-22 milioane lei
- viței (100 kg) - 36.000 lei/kg

Piața din Chișineu-Criș (marți)

Cereale

- **porumb** - 380.000 lei/100 kg
- **orz nou** 260.000 lei/100 kg
- **grâu nou** - 250.000 lei/100 kg

Animale

- purcei - 1.900.000 - 2.400.00 lei (perechea)
- porci (40-60 kg) - 1.700.000-2.000.000 lei
- viței (4 - 6 săptămâni) - 1.600.000-2.000.000 lei

Piața din Beliu (miercuri)

Cereale

- **porumb** - 380.000 lei/100 kg
- **grâu** - 250.000 lei/100 kg
- **orz** - 260.000 lei/100 kg.
- **ovăz** - 300.000 lei/100 kg

Animale

- vaci adulte - 7-16 milioane lei
- viței (4-7 luni) - 3,3-6 milioane lei
- purcei (7-8 săptămâni) - 1.900.000 -2.300.000 lei/perechea
- porci grași - 38.000 lei/kg

Piața din Sebiș (joi)

Cereale

- **porumb:** 370.000 lei/100 kg
- **orz** - 250.000 lei/șinic
- **grâu** - 240.000 lei/șinic
- **ovăz** - 300.000 lei/șinic

Animale

- purcei (8 săptămâni) - 2.300.000 lei/perechea
- porci - 38.000 lei/kg

Piața din Șeitin (sâmbătă)

- **grâu nou** - 270.000 lei/100 kg
- **porumb** - 370.000 lei/100 kg
- **orz nou** - 300.000 lei/100 kg
- **cartofi noi** - 3.500 lei/kg

Animale

- purcei 6-8 săptămâni - 2.600.000 lei/perechea

Piața din Pâncota (sâmbătă)

Cereale

- **porumb** - 360.000 lei/șinic
- **grâu** - 230.000 lei/șinic
- **orz** - 290.000 lei/șinic
- **tărâțe** - 2.300 lei/kg

Animale

- vaci adulte - 8-17 milioane lei
- viței (4-8 luni) - 3.000.000-6.000.000 lei
- porci grași - 38.000 lei/kg
- cai - 17-25 milioane lei

Piața din Lipova (sâmbătă)

Cereale

- **porumb** - 360.000 lei/100 kg;
- **grâu** - 240.000 lei/100 kg;
- **orz** - 270.000 lei/100 kg.

Animale

- vaci adulte - 7-16 milioane lei
- porci - 37.000 lei/kg

Șinicul este o unitate (neomologată) de volum egală cu aproximativ 80 kg cereale.

PRINCIPALELE LUCRĂRI DE ÎNGRIJIRE A LEGUMELOR ÎN LUNA AUGUST

Dr. ing. PETRU VĂRĂDIE

IRIGATUL

Frecvența udărilor și cantitatea de apă se stabilește în funcție de rezerva de apă din sol, cerințele plantelor în această perioadă caldă, metoda de irigare practicată (picurare, brazde, aspersie), tipul de sol, panta terenului etc.

Pentru că rezerva de apă din sol este mai greu de stabilit cu exactitate de micul producător, evaluarea se face pe baza unor observații făcute asupra comportamentului plantelor și a plasticității solului. În mod obișnuit, lipsa apei din sol este resimțită de plante și se manifestă prin răsuciri ale frunzelor, coborârea acestora, reducerea suprafeței foliare, scuturarea florilor, deshidratarea fructelor, iar dacă fenomenul este de durată, se produc chiar ofiliri temporare urmate de uscarea plantelor.

La rândul său, solul prezintă o plasticitate diferită, în funcție de conținutul în apă. Dacă prelucrarea lui în mână se face ușor, menținându-și forma pe care i-o dăm, atunci avem un sol cu o rezervă bună de apă, spre deosebire de situațiile în care prelucrarea se face greu, sau nu se pretează la prelucrare.

Capacitatea de reținere a apei nu este aceeași la toate tipurile de sol. Terenurile nisipoase sau luto-nisipoase (ușoare) au o capacitate de reținere a apei mai redusă decât cele argiloase sau luto-argiloase (grele). De asemenea, viteza de infiltrare a apei în sol este mai mare (15-20 mm/h) pe terenurile ușoare față de cele grele (8-10 mm/h). De aceste caracteristici trebuie să ținem seama atunci când stabilim lungimea optimă a rigolei de udare, tipul de duze și numărul optim al acestora. Cu cât vom folosi duze mai mari, pe un teren greu, cu atât vom favoriza mai mult scurgerile de suprafață în detrimentul infiltrării. Practic, pe aceste terenuri, intensitatea, în cazul aspersiei, trebuie să fie de numai 5-6 mm/h, cu mult sub viteza de infiltrație, pentru a evita bălțirile sau tasarea solului și implicit risipa de apă. Comparativ, pe un teren nisipos intensitatea aspersiei poate fi de 8-15 mm/h (8-15 litri/oră la mp).

Norma de udare (cantitatea de apă ce se administrează la o udare) va fi mai mare pe terenurile grele (30-45 l/mp) față de cele ușoare (15-30 l/mp), dar frecvența udărilor va fi mai mare pe terenurile ușoare.

Cerințele plantelor legumicole față de apă în această perioadă sunt diferite. Există specii care au cerințe mari: țelina, castraveții, ardeioasele, vinetele, tomatele, fasolea păstăi, conopida, ridichile, salata, varza etc. Cerințe moderate manifestă în această perioadă morcovul, păstârnacul, pătrunjelul, sfecla roșie, pepenii, dovlecelul, ceapa etc.

LUCRĂRI ÎN VERDE

Principalele lucrări în verde sunt: copilitul - la tomatele cu creștere nedeterminată; cărnitul - la ardeioase (pentru stimularea coacerii); ciupitul - la castraveți pentru reglarea fructificării; toaletatul - recomandat la majoritatea culturilor, lucrarea constând în îndepărtarea frunzelor bătrâne sau a celor bolnave.

PROTECȚIA CULTURILOR

Specific pentru această perioadă este acutizarea unor boli și atacuri de dăunători cum ar fi: mana la castraveți și tomate, făinările la castraveți, dovlecei, rădăcinoase, acarienii la tomate, vinete, ardeioase, castraveți, fasole păstăi, musculița albă de seră și tripșii la aceleași culturi, puricii și omizile la verzoase.

Cultura	Boli și dăunători	Produse de combatere
Tomate, Castraveți	Mana tomatelor (Phytophthora infestans) Mana cucurbitaceelor (Pseudoperonospora cubensis)	Quadris 0,075%, Aliette 0,2%, Mikal B 0,3%, Curzate Manox 0,25%, Polyram DF 0,2%, Bravo 0,3%, Folpan 80 WP 0,2%, Merpan 0,2%, Champion 0,3%, Funguran 0,3%, Dithane M45 0,2% etc.
	Pătarea brună la tomate (Alternaria porri f.sp..solani) Alternarioza la castraveți (Alternaria cucumerina)	Rovral 0,1%, Calidan 0,2%, Bravo 500 EC 0,3%, Polyram DF 0,2%, Folpan 80 WP 0,2%, Merpan 0,2%, Dithane M45 0,2% etc.
Bostănoase. Rădăcinoase	Făinarea la bostănoase (Sphaerotheca fuliginea) Făinarea la rădăcinoase (Erisiphe sp.)	Quadris 0,075%, Karathane 0,05%, Systhane 12,5 CE 0,03%, Anvil 5 SC 0,04%, Kumulus DF 0,3%, Microthiol 0,4% etc.
Fasole păstăi, Verzoase	Putregaiul alb (Sclerotinia sclerotiorum) Putregaiul cenușiu (Botytis cinerea)	Rovral 0,1%, Sumilex 0,1%, Calidan 0,2%, Bravo 500 EC 0,3%, Kumulus DF 0,4%, Mycrothiol 0,04% etc.
Castraveți, Fasole, Vinete Ardeioase	Păianjenul roșu comun (Tetranichus urticae)	Nissorun 10WP 0,05%, Danirun 0,06%, Apollo 50 SC 0,04%, Kelthane 0,2%, Pennstyl 25 W P 0,1%, Sanmite 0,05%, Talstar 0,05% etc.
	Musculița albă de seră (Trialeurodes vaporariorum), Tripși	Mospilan 20 SP 0,05%, Confidor 0,075%, Reldan 40 EC 0,2%, Diazol 0,15% etc.
Verzoase	Puricii verzei (Phyllotreta sp.)	Regent 0,01%, Mospilan 20 SP 0,03%, Diazol 0,15%, Victenon 0,08%, Carbetox 37 EC 0,4%
	Fluturele verzei (Pieris sp) Buha verzei (Mamestra brasicae)	Victenon 0,08%, Mospilan 20 SP 0,03%, Dipel 2XWP 0,05%, Biobit XL 0,1%, Dimilin 25 WP 0,05%, Nomolt 15 SC 0,05%, Ekalux S 0,1%, Diazol 60 EC 0,15%, Carbetox 37 EC 0,4% etc.

EFECTELE BENEFICE ALE VINULUI, PUSE SUB SEMNUL ÎNDOIELII

Efectele aparent benefice ale vinului asupra sănătății, descrise din plin în ultimii ani în studiile de specialitate, sunt puse la îndoială de un raport potrivit căruia relația între obișnuința de a bea și nivelul social ar explica mai buna stare de sănătate a consumatorilor de vin.

Consumul de vin este în general un indicator al nivelului de trai, al educației și gradului de integrare socială, potrivit acestui studiu la care au participat 363 de bărbați și 330 de femei din Danemarca, publicat luni de Journal of the American Medical Association (JAMA).

"Consumul de vin este în general asociat cu un statut social ridicat, un mai bun nivel de educație și un număr mai mare de ani de studii la subiecții studiați", au estimat cercetătorii.

"Rezultatele obținute sugerează că vinul este asociat unei funcții sociale de nivel intelectual în timp ce berea se conjugă cu caracteristici mai puțin favorabile", spun autorii, Erik Mortensen, de la Centrul danez de epidemiologie din Copenhaga și June Reinisch, de la Universitatea Indiana din Bloomington.

Tinerii sunt expuși pericolului atacurilor cerebrale la fel ca și persoanele vîrstnice

Tinerii sub 19 ani și chiar bebelușii care au mai puțin de o lună sunt expuși pericolului atacurilor cerebrale la fel ca și persoanele vîrstnice, se arată într-un studiu realizat de cercetătorii canadieni și publicat, joi, în New England Journal of Medicine.

Potrivit acestui studiu, în fiecare an cel puțin un tînăr canadian din 200.000 sub 19 ani suferă de un atac cerebral provocat de formarea unui cheag care blochează circulația în vasele sanguine care irigă creierul. Statisticile arată că anual 270 de tineri canadieni sub 19 ani prezintă acest tip de atac. Dintre acestea, 43 la sută afectează bebelușii care au mai puțin de o lună.

"Este foarte important ca mesajul să fie perceput foarte clar: copiii pot fi victime ale atacurilor cerebrale", a precizat medicul S. deVeber, coordonatorul studiului.

O naștere dificilă, probleme de circulație sanguină sau deshidratarea sunt unele dintre cauzele acestor atacuri.

Totuși, "copiii victime ale unor atacuri cerebrale nu prezintă factorii de risc ai unui adult, cum ar fi întărirea pereților arterelor", subliniază medicul.

Este frecventă situația în care atacurile cerebrale la copii sînt greu de diagnosticat, pentru că simptomele obișnuite la adulți (dureri de cap, convulsii) sunt mai subtile. De asemenea, foarte rar se întîmplă ca un atac cerebral la tineri să ducă la paralizia unei părți a corpului, frecventă la vîrste mai înaintate. Partea bună este că la copii, recuperarea după un atac cerebral este mai rapidă decît la adulți, subliniază medicul canadian. "Dacă vom reuși să înțelegem mecanismele acestei vindecări, vom putea să știm mai multe despre recuperarea după un atac cerebral la un adult", afirmă el.

Este bine ca femeile vîrstnice să continue activitatea fizică

Femeile vîrstnice care își continuă activitatea fizică, măcar la nivel moderat, prezintă mai puține riscuri de a suferi de un declin al funcțiilor cognitive.

O echipă de cercetători de la Universitatea California din San Francisco a examinat 5.925 de femei de peste 65 de ani, care nu sufereau de tulburări fizice sau cognitive. Ele au trecut prin teste de evaluare mentală la începutul studiului și apoi opt ani mai tîrziu, perioadă în care nivelul activității lor fizice și al consumului energetic a fost monitorizat. Analiza rezultatelor a arătat că femeile cu cel mai înalt nivel al activității fizice prezintă riscuri cu 26-34 la sută mai mici de a prezenta un declin al funcțiilor mentale.

Studii precedente au arătat că în jur de zece la sută din persoanele de peste 65 de ani (și 50 la sută din cele de peste 85 de ani) prezintă o formă sau alta de declin cognitiv, de la simple deficite de memorie pînă la formele cele mai serioase de demență senilă. Cercetătorii cred că activitatea fizică are un efect pozitiv asupra funcțiilor cognitive prin intermediul mai multor mecanisme: creșterea circulației sanguine cerebrale, reducerea riscului de apariție a bolilor cardio și cerebrovasculare, stimularea creșterii și longevității neuronilor.

Banii reprezintă sursa multor boli infecțioase

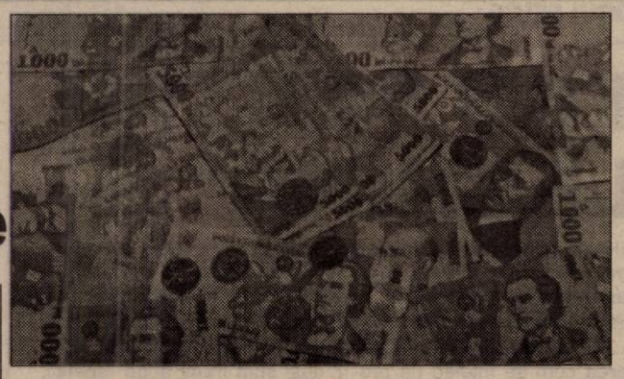

Epidemiologii români admit faptul că banii reprezintă modul de transmitere a multor boli infecțioase și recomandă multă igienă după folosirea acestora, deși, la nivel național, nu au fost făcute studii în acest sens,a declarat medicul Anca Bălan, de la Institutul de Igienă București.

Potrivit specialiștilor, pe o bancnotă sunt zeci de bacterii, precum enterobacteracee, o serie de bacterii care provoacă boli diareice, dizenterii și febră tifoidă. De asemenea, aici poate fi depistată bacteria tuberculoasă (bacilul Koch), precum și o serie de alte microorganisme (streptococi, stafilococi) care pot provoca infecții ale pielii, conjunctivită sau scarlatină.

Singura metodă pentru prevenirea unor astfel de boli este spălarea mîinilor cu apă și săpun după fiecare utilizare a banilor, a mai adăugat medicul Bălan.

În România nu se fac analize periodice pentru a observa cît de murdare sunt bancnotele aflate în circulație. Vînzătorii de pîine, covrigi, biscuiți și de alte produse alimentare care se consumă în forma în care au fost cumpărate pun mîna pe sute de bancnote, fără să se spele pe mîini măcar o dată în interval de cîteva ore. Fiecare om mănîncă măcar o dată pe stradă un covrig, un corn sau alte produse fără să spele mîinile înainte, de aceea numărul cazurilor de boli infecțioase provocate de lipsa de igienă este tot mai mare.

Potrivit cercetătorilor americani, pe bancnota de un dolar se găsesc aproape o sută de bacterii periculoase pentru sănătate.

Cele mai bune tratamente împotriva insomniei

Sexul și bananele sunt cele mai eficiente tratamente împotriva insomniei, afirmă autorii unui studiu de combatere a stresului, realizat pentru site-ul www.stress-busting.co.uk.

Potrivit acestui studiu-anchetă, aproape jumătate (49 la sută) dintre insomniaci suferă cel mai mult în noaptea de duminică, față de numai 16 la sută pentru care cea mai chinuitoare noapte este cea de sîmbătă sau 11 la sută, care au probleme vinerea. Numai cinci la sută din cei chestionați suferă de insomnie cel mai mult marțea, miercurea sau joia. Studiul a fost realizat de compania NOP. Vorbind despre această situație, numită "Sunday night fever", un reprezentant al site-ului de internet a explicat că "stresul este una dintre cele mai importante cauze - și comune simptome - ale insomniei". "Noaptea de duminică este ajunul unei noi săptămîni de lucru și momentul, se pare, în care oamenii încep să se gîndească la zilele care le stau în față, cel care potențează cunoscutul sindrom «luni de dimineață»", a explicat el. Cele mai bune remedii sunt, spune el, sexul și bananele, "nu neapărat în același timp". Pe lîngă anxietățile în legătură cu începutul unei noi săptămîni de lucru, o altă explicație a nopților de duminică o reprezintă alcoolul consumat în zilele dinainte. Dar este posibil să fie vorba și de întreruperea rutinei, pentru că un somn bun este legat de o rutină bine stabilită, care în cursul week end-urilor este bulversată.

PROCTOLINE
CENTRUL MEDICAL PROCTOLOGIC

Hemoroizi si fisuri anale
fără operații
prin PROCTOLINE - TIMISOARA

" PROCTOLINE" reprezinta o retea internationala de clinici profilate pe diagnosticul si tratamentul afectiunilor canalului anorectal.
Nascute din incercarea de a depasi multiplele imperfectiuni ale interventiilor chirurgicale clasice metodele terapeutice folosite in Clinicile Proctoline s-au dezvoltat ca o alternativa viabila la metodele operatorii.

Avantajele metodelor proctologice moderne

Metodele proctologice moderne practicate in Clinicile PROCTOLINE permit obtinerea unor rezultate excelente si de durata.
Tratamentul se desfasoara fara internarea pacientului care nu este scos din sfera preocuparilor sale, fara anestezie, eliminandu-se o serie de complicatii anestezico-chirurgicale posibile.

(1515527)

Timisoara : 056 - 221.219
Bucuresti : 01-311.19.69
Iasi : 032 - 145.633
Baia Mare : 062-220.103
Brașov: 068-333985

Atenție fumători!

Fumătorii care au o anumită caracteristică genetică, destul de comună, prezintă un risc semnificativ mai mare de a suferi un accident cardiac, cum ar fi infarctul. Cercetătorii au demonstrat demult că fumătorii prezintă oricum un risc crescut de apariție a bolilor cardiovasculare. Acest risc este însă și mai mare în cazul în care ei sunt purtători ai versiunii E4 a genei numite APOE (apoliproteină). Față de nefumători, ei prezintă un risc de trei ori mai mare de a suferi de un atac cardiac.

Studiul a fost publicat în revista medicală britanică The Lancet. El a inclus 3.052 de bărbați sănătoși, cu vîrsta între 50 și 61 de ani, supravegheați medical pe o perioadă de opt ani. Efectul este independent de nivelul colesterolului, au precizat medicii. În jur de 25 la sută din populația masculină mondială prezintă această caracteristică genetică.

Emfizemul pulmonar avansat nu mai trebuie tratat chirurgical

Extirparea unei porțiuni de plămîn, o intervenție chirurgicală din ce în ce mai populară în tratamentul emfizemului, trebuie evitată întrucît ea mărește riscurile de deces postoperator în cazurile medicale grave, au afirmat cercetătorii americani. Pentru emfizemele pulmonare avansate și difuze, reducerea chirurgicală a volumului plămînilor (lobectomie) pînă la o treime din volumul total prezintă o rată de deces postoperator de 16 la sută după 30 de zile de la intervenția chirurgicală, valoare considerată inacceptabilă, potrivit specialiștilor.

Prin comparație, nici unul dintre pacienții tratați cu ajutorul mediçamentelor nu a decedat în cursul aceleiași perioade. Rezultatele complete ale acestui studiu federal inclus în cadrul unui program de evaluare națională (National Emphysema Treatment Trial, NETT) vor fi publicate în luna octombrie în revista "New England Journal of Medicine". Conform cercetătorilor, pacienții care suferă de emfizem avansat (atunci cînd volumul expirării aerului pe secundă este mai mic de 20 la sută decît normalul și prezintă leziuni difuze pe întreg plămînul) nu mai trebuie supuși unei intervenții chirurgicale.

Efect afrodisiac

Efectul afrodisiac și regenerator sexual masculin al unui tubercul andin, numit Maca, a fost dovedit de cercetări efectuate de oamenii de știință peruani, transmite AFP. Medicul Gustavo Gonzales a explicat că s-a constatat o creștere a producției de spermatozoizi și a virilității la subiecți cu vîrste între 20 și 40 de ani, în cursul unui tratament ce a constat în consumarea zilnică de Maca. Acesta este un tubercul de unu pînă la trei centimetri lungime, care crește în Anzi, la o altitudine de peste 3500 de metri. În folclorul peruan Maca este considerată un fel de "viagra" a incașilor, care o consumau regulat, ca și frunzele de coca, materie primă pentru cocaină. Conform testelor, absorbția regulată de Maca stimulează secretarea de hormoni LH și FSH, a căror funcționare ajută producția de spermatozoizi și revigorează libidoul. "Maca a determinat creșterea producției de spermatozoizi în numai două săptămîni, interval în care s-a constatat și o creștere a dorinței sexuale", a spus Gonzales. Dar, a adăugat el, încă nu se poate stabili dacă administrarea de Maca are și efect erectil. S-a mai constatat că Maca duce la reducerea stărilor de anxietate și stres, acționînd ca un energizant. Sub formă de gelule sau pastile, Maca este deja comercializată în Peru și a început chiar și exportul acestui produs natural.

Pagină realizată de dr. MARIA FILIMON

CE SE ÎNTÂMPLĂ ÎN FAȚA TEATRULUI?

De câteva luni, grămezi de moloz zac în plin centrul orașului, mai exact în fața Teatrului de Stat. Mulți arădeni s-au întrebat ce se întâmplă acolo, când se lucra, și de ce nu se mai întâmplă nimic acolo, acum, când nu se mai lucrează.

Ne-a lămurit în această chestiune viceprimarul Emanoil Voicu: „Inițial am intenționat să înlocuim asfaltul cu dale." Apoi, edilii locali s-au răzgândit, la propunerea arh. Miloș Cristea, de resistematizare a întregii zone. Astfel, după noul plan, „mașinile nu vor mai trece prin fața Teatrului, va fi mărit terenul de parcare din spatele Teatrului și se va reamplasa monumentul Sfintei Treimi, aflat deocamdată în incinta Catedralei Catolice", explică viceprimarul Voicu. După cum estimează domnia-sa, lucrările vor fi gata la sfârșitul lui septembrie.

C. L.

Foto: **ONORIU FELEA**

DIN NOU, CAPACITATEA

Ieri a fost prima zi de capacitate pentru absolvenții de clasa a VIII-a care nu au promovat acest examen în sesiunile anterioare. Din informațiile oferite de prof. Mihai Matekovits, inspector școlar general adjunct la ISJ Arad, în județ s-au înscris la capacitate - sesiunea august, 1191 de candidați care susțin examenul în nouă centre. La prima probă, limba și literatura română, 42 de elevi nu s-au prezentat.

Astăzi, 60 de candidați vor susține proba scrisă la limba maternă, iar mâine, elevii se vor lupta cu matematica. Joi, 23 august, se va desfășura ultima probă, istoria sau geografia. Primele rezultate se vor afișa sâmbătă, 25 august, ziua rezervată contestațiilor fiind duminică. Rezultatele finale vor fi anunțate luni, 27 august. Repartizarea promovaților se va face după procedura din prima sesiune.

C. L.

CEI PATRU PENTRU „ARLECHINO"

Pentru deschiderea celei de-a 51-a stagiuni a Teatrului de Marionete din Arad și-au unit eforturile creatoare patru națiuni. Echipa românească a T.M. este „strunită" de regizorul ucrainean **Boris I. Azarov**. Montarea sa cu „Taurul, măgarul și steaua", de la Teatrul de Păpuși din Sinferopol, a închis ediția a V-a a Festivalului Euromarionette. Scenografia aparține **Angelei Josanu**, de la Teatrul „Licurici" din Republica Moldova, iar coregrafia este realizată de maestrul de balet **Valeri I. Donțov**, din Moscova. Cei trei colaboratori ai Teatrului de Marionete arădean sunt deja o echipă sudată, fiind acum la a patra montare împreună.

Dar ce le pregătesc ei copiilor? La o zi după ce începe școala, pe 16 septembrie, porțile Teatrului de Marionete se vor deschide micuților care vor urmări cu sufletul la gură peripețiile lui Pantalone, ale lui Brighella, Filipe, Colombina, într-un spectacol viu, cu muzică și dans, inspirat din operele lui Carlo Goldoni: **Arlechino.**

Și dacă v-ați pus întrebarea cum se înțeleg (la propriu) cele patru „părți", toți cei implicați au răspuns, cu seninătate, că **„în teatrul de păpuși barierele lingvistice sunt ca inexistente; se comunică prin gesturi, prin suflet."**

Repetițiile au început cu nici o săptămână în urmă. Se repetă zilnic, opt ore, și, cu cât se apropie premiera, ritmul devine tot mai „îndrăcit". Am fost martorii începutului acestui spectacol. Timp de oră, l-am urmărit pe Boris Azarov comunicându-și intențiile actorilor - marionetiști, urmărind cu atenție scena, reluând-o de câteva ori, de oricâte ori era nemulțumit de vreun detaliu. Dacă actorii - mânuitori își însuflețesc păpușile, Boris Azarov însuflețește actorii cu care lucrează. L-am privit și pe Valeri Donțov care, cu o energie inepuizabilă, pune în mișcare trupa. Și regizorul, și coregraful au mărturisit că simt o atmosferă de lucru și creație deosebită, că actorii, deși sunt frânți după repetiții, se dăruiesc total pentru a reuși un spectacol de calitate.

* * *

Și pentru ca toate acestea să fie posibile, trebuie să existe cineva care să vegheze din sală, din culise, din biroul de sus. Și la Teatrul de Marionete s-a găsit acel cineva, care de multă vreme deja își alege colaboratori străluciți: Dan Antoci, directorul instituției. După „Arlechino", Teatrul de Marionete va aduce la rampă o altă premieră, care are toate premisele să fie un spectacol bun: „Făt-Frumos din lacrimă", în montarea lui Victor Ioan Frunză, scenografia Adriana Grand. Dar, până atunci, așteptăm arlechinii, colombinele ...

CĂTĂLINA LATU

Foto: **ONORIU FELEA**

DISTRACȚIE ÎN STIL FRANȚUZESC

Liceenii, și nu numai, rămași în Arad pe perioada vacanței, au avut pe lângă celelalte oferte ale orașului și una „franțuzească". La Colegiul Național „Moise Nicoară", în cinci săli de clasă, o trupă de tineri francezi din Nantes (Olivier, Claire, Maud, Gwen și Bastien) îi inițiau pe tinerii arădeni și, separat, pe profesorii doritori, în diverse arte: teatru, dans, desen, circ, marionete. Timp de două săptămâni, cei cinci lucrează în ateliere cu arădenii (dimineața) și se joacă cu ei în parc (după-amiaza). Toate acestea, devenite deja tradiționale, se datorează animatorului francofon care este Florin Didilescu.

PĂPUȘARII

La atelierul de marionete i-am întâlnit pe Nina (cl. a VIII-a Moise Nicoară), pe Silviu Popa (singurul băiat, tot de la același colegiu), Diana Fantaziu (Șc. Generală nr. 4), Laura Giurgiu, Dan Ungar și Oana Potescu, toți de la colegiul gazdă. „Până acum, participaseră la trei ateliere (muzică, dans, teatru), mai aveau încă două, urmând ca de săptămâna aceasta să se decidă pentru unul singur. „Este un exercițiu excelent de limbă franceză și un mod foarte plăcut de a ne petrece timpul liber", spunea Diana.

Atmosfera relaxantă, podeaua plină de ziare, de bureți, sticle de apă goale (majoritatea de 1/2 l), tot soiul de bețe, betisoare, materiale textile, ațe, ace și lipici. Toate aceste obiecte, puse una lângă alta, cu putină imaginație creau o marionetă. Toate aveau o poveste, spusă în franțuzește.

FRANCEZUL E FOARTE NOSTIM

Olivier era privit ca un „profesor ideal": amuzant, răbdător, dornic de a-i învăța câte ceva și de a prinde și el din zbor câteva cuvinte românești. „L-am învățat cum se salută, cum să ceară ceva la un magazin..."

Distracția adevărată începea după-amiaza, când toți (toate atelierele) se întânesc în parc sau pe terenul de sport al liceului pentru jocuri, concursuri și discuții prietenești.

MARIONETELE VORBESC FRANCEZA

Într-o sală de clasă, **Olivier** a amenajat un adevărat atelier de marionete. Vreo 10 copii confecționează păpuși, apoi se ascund în spatele unui paravan, de unde le dau viață. Olivier a mai fost în România, cu 5 ani în urmă, la Urziceni, unde a lucrat cu copiii la un spectacol. Și nu doar în România a jucat teatru cu copiii, ci și în Brazilia, în Estul Africii. A revenit în România pentru că îi place teatrul, îi plac copiii și a fost impresionat de ospitalitatea românească. De profesie, Olivier este „showman": actor, regizor (face teatru clasic, dar și teatru de stradă), muzician și dansator (e specialist într-un dans brazilian numit copoeira).

În fiecare dimineață, Olivier își începe atelierul cântând cu copiii. Apoi, trec la păpuși. **„Întâi le explic tipurile de marionete. După aceea, ei le confecționează și își imaginează personajul. Creându-l singuri, și-l însușesc mai bine, îi dau viață mai credibil. Apoi, împreună, copiii inventează povestea"**, ne explică Olivier. **„Ei sunt ascunși în spatele păpușii, așa că le e mai ușor să-și exprime sentimentele"**. Ideea acestui atelier este nu doar deprinderea cu munca de marionetist ci și exprimarea în limba franceză. Și, la acest capitol, Olivier este mulțumit de copii: **„Sunt simpatici și inteligenți. Se descurcă bine în franceză."**

CLOVNERIILE LUI BASTIEN

Bastien are 21 de ani și este pentru prima oară în România. Ce-i place în Arad: **„clădirile vechi, acoperișurile, oamenii, care sunt foarte primitori."** Și Bastien are termen de comparație, a mai călătorit în Anglia, Italia, Senegal.

Pe micuții arădeni Bastien îi familiarizează cu circul, cu clovneria. În Franța, el este animator socio-cultural. Adică se ocupă de copiii defavorizați, le organizează timpul liber, pentru a-i

ajuta să se dezvolte social, să aibă acces la cultură. Însă circul este marea lui pasiune. De la 13 ani învață singur numere de circ, de la prieteni, de la televizor. Însă nu își dorește să facă asta ca profesionist. **„Este o lume foarte dură. Ar fi trebuit să încep de mic și cred că nici nu am capacitățile necesare pentru un profesionist. Și apoi, după ce m-aș lăsa de circ, nu aș mai putea face altceva"**, spune Bastien. Așa, circul rămâne pentru el un hobby de care se ocupă cu multă seriozitate.

* * *

Plin de fete și la atelierul de circ: Raluca, Marinela, Diana, Adina, Ana și Ada, de la „Moise Nicoară", „Elena Ghiba -Birta" și „Liceul Pedagogic". Excepția: Adina care sosise tocmai de la Alba-Iulia, împreună cu fratele ei pentru a participa la aceste ateliere. De auzit, auzise de la mătușa ei, profesoară de limbă franceză în Arad, care bineînțeles, le-a asigurat cazarea. De altfel, rolul dascălilor de franceză s-a dovedit a fi foarte mare: majoritatea participanților aflaseră de la ei, dar și din ziar sau de la alți colegi.

DUPĂ O ZI DE CIRC...

Raluca și-a dat seama că este un adevărat „antitalent", dar a fost util pentru că a mai învățat câte ceva. **„Cel puțin nu mă mai las păcălită așa de ușor."** Oricum, toate au fost de acord că atelierele ar fi **„o bună metodă de predare în școli; nu sunt plictisitoare, îți lasă frâu liber imaginației și te provoacă la ceva nou."**

Au încercat chiar și câteva jonglerii, mai mult sau mai puțin reușite și au aflat denumirile obiectelor folosite de magicieni. Dar cel mai interesant a rămas „profesorul" (animatorul) care pare să le fi fascinat pe toate, mai bine zis „animatorii" pentru că fetele ne-au declarat că le-au plăcut toți: **„ne plac foarte mult pentru că sunt tineri, motivați, comunicativi, instractivi, spontani, au răbdare, ne explică fiecare în parte, nu fuseresc nimic."**

Și dacă, timp de o săptămână, copiii au avut posibilitatea de a trece pe la fiecare atelier, în următoarea se fixează pe unul anume și pregătesc serios spectacolul final. Totul... en français.

CĂTĂLINA LATU

MONICA ARDELEAN

Foto: **AL. MARIANUȚ**

UNIVERSITATEA DE VEST
„VASILE GOLDIȘ" ARAD
Universitate aprobată pentru acreditare de Guvernul și Plenul Senatului României
B-dul Revoluției nr. 81

ANUNȚĂ CONTINUAREA ÎNSCRIERILOR
pentru ADMITEREA 2001-2002 - etapa a II-a, până la 31 august 2001
la toate facultățile și colegiile autorizate și acreditate.

ÎNSCRIERILE SE FAC ZILNIC, la secretariatele facultăților și colegiilor universitare, după următorul program:
▼ luni-vineri 9-18
▼ sâmbătă 8-13
Informații suplimentare la telefon 057/280.335.
(2204638)

De la un stadion la altul

MARIȘ NU A REZISTAT ISPITEI

▼ O victorie cu Universitatea Cluj este exact ce îi trebuia Bătrânei Doamne înaintea „ciocnirii" cu echipa miliardarului Marius Vizer, F. C. Bihor, favorită certă la câștigarea seriei. E drept, succesul a fost obținut „in extremis", cu trei minute înainte de fluierul final, dar UTA a avut meritul de a căuta cu insistență golul izbăvitor, care nu a venit mai repede numai din pricina ratărilor exasperante la poarta lui Păglișan. ▼ Artizanul victoriei din etapa inaugurală, de la Zlatna, atacantul Valentin Miculescu, a evoluat sâmbătă pentru prima oară în fața publicului arădean, de la transferul său de la A. S. Politehnica Timișoara. Din păcate, a făcut-o accidentat, durerile din dreptul mușchilor inghinali împiedicându-l pe „Vali-gol" să dea întreaga măsură a valorii sale. Totuși, Miculescu a fost decisiv la faza golului, când s-a bătut de unul singur cu apărarea clujeană, șutul său respins de Păglișan prilejuindu-i lui Turcan reușita din minutul 87. **„Atât maseurul cât și doctorul s-au îngrijit special de Miculescu. Era important pentru el și echipă să joace astăzi** (n. a.-sâmbătă)" - a spus Ionuț Popa după meci. ▼ Întrebat de o posibilă revenire a tânărului „vârf" Cristian Ianu în prima echipă, dată fiind forma slabă arătată de nigerianul Kent, Mister a mărturisit: **„Bineînțeles că aș avea nevoie de Ianu, dar deocamdată, din unele motive, el nu poate fi folosit în campionat"**. Decizia lui Ianu de a nu părăsi UTA pentru Atalanta i-a supărat pe unii, italieni la origini, care trec cu seninătate peste vorba antrenorului. Să vedem până unde va merge această sfidare? Pentru că suporterii s-au săturat! ▼ Un alt atacant, care numai să zâmbească nu poate în momentul de față, este Călin Mariș. Titular cu ocazia usturătorului eșec (1-5) suferit de UMT în Groapă, împotriva „câinilor roșii", Mariș a trecut peste oboseala acumulată pe drumul București-Timișoara, nu a rezistat ispitei și a fost alături de colegii de odinioară la partida cu „U" Cluj. Abătut și cu câteva kilograme în minus, „Căli-gol" pare a-și fi pierdut buna dispoziție, glumele lui Marcel Coraș lăsându-l aproape indiferent. ▼ Cu o jumătate de ceas înainte de debutul întâlnirii UTA-„U" Cluj, la intrarea în sala de mese a clubului, vicepreședintele Ioan Anca a fost întors din drum de un agent de circulație. Responsabil cu dirijarea traficului în jurul stadionului, polițistul i-a reproșat boss-ului utist că nu s-a oprit la semnalul unui coleg. După o scurtă discuție lucrurile s-au lămurit, domnul Anca mărturisind că nu a observat gestul agentului de circulație. Atenție, așadar! ▼ Prin minutul 50 al jocului de sâmbătă, aruncând o privire spre banca textilistă, ne-a fost greu să-l identificăm pe „principalul" Popa, fiind obișnuiți cu prezența sa în „avanposturi". **„M-am enervat atât de tare, încât nu am mai avut puterea să stau în picioare. Mi-a fost teamă să nu pățesc ceva și am revenit în forță pe final"** - și-a motivat Ionuț Popa gestu-i necaracteristic. Să sperăm că în meciul cu orădenii, nea' Popică va fi în apele sale.

CĂLIN MNERIE

Antrenorul UTA-ei îl consolează pe bravul portar Păglișan, jucătorul meciului
Foto: ȘT. MATYAȘ

VULTURII NU SE DAU BĂTUȚI

Pe terenurile Diviziei D

● Universitatea Arad a reușit să surclaseze, 4-0, în chiar primul joc al etapei a II-a, pe Progresul Pecica, echipă ce nu își găsește cadența la începutul acestui campionat. Dar, după cum îi știm pe primarul Marinel Cionca și președintele Peti Antal, aceștia vor face totul - în continuare - pentru a salva echipa de la naufragiu. ● Nu cu mult timp în urmă, Șoimii Lipova era candidată la promovare. Apoi, încet, încet, echipa s-a destrămat, iar acum se pare că va avea viață grea. Sâmbătă, gazdele nu au putut trece de Crișul Ch. Criș și sunt deja la -2 în clasamentul adevărului, exact ca și vizitatorii. Cu siguranță că și renunțarea lui Nelu Brănișcan, la conducerea clubului, va conta enorm în acest campionat. ● Deși părea că va răsufla greu aerul Diviziei D, Armonia Ineu dă lovitura la Păuliș, scorul de 5-1 nemaicesitând vreun comentariu. E clar însă că după înfrângerea cu Șiria, ineuanii și-au strâns rândurile și rezultatele s-au văzut, dar nu înțelegem ce se întâmplă cu Păulișul. Aproape sigur, însă, există o explicație: problemele sunt aceleași, ca și anul trecut, iar cu ele se vor confrunta, în continuare, conducătorii, antrenorii și jucătorii. ● După ce au pierdut derby-ul din prima etapă, cu Frontiera Curtici, Vulturii Socodor nu se lasă și câștigă, în deplasare, la Șoimii Pâncota. Eforturile lui Taha Abed au fost răsplătite de jucători, iar acum patronul poate zâmbi, căci nu-i de colo să bați la Pâncota, una dintre echipele destul de bune din „D". Un 3-2 plin de speranțe pentru oaspeți. ● Siriana Șiria pare o echipă hotărâtă în acest an. Fără tamtam, elevii antrenați de Rico Câmpian au făcut deja 6 puncte, din tot atâtea posibile, iar jocul practicat de echipă îi dă dreptul să spere la destul de mult în acest sezon. Victimă a fost, duminică, tânăra echipă a lui nea Feri Tisza, Romvest. ● Comera trece la limită de Gloria Arad, în cel mai interesant meci al etapei. „Compostorii" au vrut mult de la acest joc, însă nu și-au realizat scopul, căci gazdele sunt o echipă redutabilă, iar când nu poți, nu arunca vina pe arbitru. Mai bine s-ar uita cei de la Gloria în propria ogradă, căci acolo sunt mai multe probleme decât a avut Ciurescu la acest joc. ● La Satu Nou, Tricoul Roșu pierde, chiar la o diferență supărătoare, căci Iratoș nu-i decât o simplă nou-promovată. Dacă oaspeții se comportă neașteptat de bine, Tricoul Roșu va avea mari probleme cu salvarea de la retrogradare, căci nu se întrevede - cel puțin deocamdată - nici un fel de ameliorare a situației. ● Scorul etapei l-am consemnat la Curtici, acolo unde Frontiera s-a jucat cu Victoria Nădlac. A fost 8-1, putea fi și 13-1, că nu era mult. Într-adevăr, prin ce am văzut până acum, plus că e pregătită pentru așa ceva, Frontiera Curtici este principala și marea favorită la primul loc al clasamentului.

Aceasta a fost - pe scurt - a doua etapă din „D"-ul arădean. Una destul de liniștită, cu o încăierare la Sâtu Nou, între doi jucători mai înfierbântați, dar probleme adevărate nu au fost la nici un meci.

LEO SFÂRA

PAS CU DREPTUL, URMEAZĂ PROVOCAREA

Emoții mari înainte de începerea meciului dintre Tricotaje Ineu și Cuprirom. De la vicepreședintele Consiliului de administrație, Adrian Nogea - care a fost primul la stadion, pentru ca totul să fie în regulă - până la crainicul arenei, Teodor Jușcă, toți erau „morcoviți". După meci, majoritatea erau destinși și comentau partida la o bere. Chiar dacă jocul a scârțâit, să nu uităm că a fost doar prima etapă și e vorba de o nou promovată. Important e că primul pas a fost făcut cu dreptul, iar în continuare e timp pentru a mai cârpi pe unde e cazul. ● Excelentă organizarea partidei, o armată de gardieni și oameni de ordine, toți sub comanda directă a vigilentului Cornel Gaie, făcând imposibilă o încălcare a ordinii, în tribune ori pe stadion. Am remarcat acest fapt încă de la intrarea pe arenă. O disciplină pe care am dori să o vedem și în alte părți. ● Înainte de joc, s-a ținut un moment de reculegere în memoria orădeanului Ioan Barna, decedat în urmă cu 10 zile, într-un tragic accident de circulație. Ultima dată observator din partea FRF, lui Barna i s-a ținut un moment de reculegere - probabil - pentru că arbitrii erau de pe malurile Crișului. Dacă există și o altă explicație, să ne fie cu iertare, căci nu o știm. ● Deși ne așteptam la un aflux mai mare de spectatori, ei au fost doar vreo 300, însă dintre aceștia nu a lipsit primarul Mehelean. Să sperăm că prezența lui la meci va însemna și un început de colaborare cu Tricotaje Ineu, măcar la nivelul Centrului de copii și juniori, acolo unde au nevoie conducătorii și zic că ar fi loc de mai bine. Apoi, poate se va găsi și loc pentru un teren, tot în folosința tinerilor de la Ineu, juniorii fiind - vă reamintim - campioni județeni. ● După meci, dacă antrenorul oaspeților, Vasile Jac, a vorbit puțin, spunându-ne doar că **„a fost un joc frumos dar am ratat mult"**, tehnicianul gazdelor, Alexandru Gaica, a declarat: **„Sunt mulțumit pentru tăria de caracter de care au dat dovadă băieții, dar și nemulțumit de faptul că nu am susținut jocul la centrul terenului, așa cum aș fi dorit eu. Au existat - într-adevăr - și motive obiective, deoarece doi mijlocași, Boloș și Munteanu au absentat, din cauza accidentărilor."** ● Urmează partida de la Hunedoara, cu Corvinul. O adevărată provocare pentru ineuani, însă dacă reușesc vreo surpriză, sunt adevărați performeri.

LEO SFÂRA

DOI „TELEFONIȘTI" TRIȘTI

■ De foarte multă vreme, nici nu ne mai aducem aminte, FC Telecom Arad nu a mai pierdut un meci oficial de campionat pe teren propriu. ■ Păcat că acest eșec, care, inevitabil trebuia să vină odată și odată, a coincis cu primul joc ca antrenor pentru Marius Grad. ■ Unul dintre cei mai afectați „telefoniști" după înfrângerea cu Corvinul a fost libero-ul antrenor Grad, care își dorea mult un debut cu dreptul. ■ Supărat a fost și „vicele" Aurel Bora, care de ziua sa de naștere aștepta de la băieți un cadou numit victorie. Chiar dacă febleța sa, Nicolae Mitu, a punctat o dată, Telecomul a pierdut. ■ Oricum, dl. Bora nu i-a uitat pe ziariști și a pus la „bătaie" o sticlă de whisky, de ziua lui. ■ Inexplicabilă apatia unor „telefoniști" tineri, precum Toma și Sabău, care au fost de nerecunoscut. ■ În schimb, ne-au plăcut Marinca, Militaru și Maghici, cei trei „M" din cadrul Telecomului. ■ Oaspeții, însoțiți și de o gălăgioasă galerie de vreo 50 de persoane, au plimbat bine mingea și au avut în Pascal un portar în zi de grație. ■ Despre arbitrajul brigăzii vâlcene doar atât: au tras cu oaspeții. La un moment dat un hâtru din tribune a găsit explicația: **„Dacă nu ați scris pe tricouri Telecom, de unde să știe arbitrii pentru cine să dea fault..."** ■ La „oficiala" din Micălaca, un conducător al hunedorenilor îi înjura de zor pe proprii jucători, chiar și atunci când meciul se încheiase. Cică, scorul trebuia să fie mai mare, pentru a nu mai avea el emoții în final și a fi nevoit să-l roage pe tușierul Niță să-i facă semn „centralului" să pună capăt disputei. ■ „Telefoniștii" arădeni au ocazia și pot să-și recupereze punctele în proxima deplasare de la Brad. Stă în puterile lor.

DANIEL SCRIDON

Astăzi, în Liga Campionilor

MISIUNE IMPOSIBILĂ PENTRU STEAUA

În această seară, la Kiev, Steaua va spune adio Ligii Campionilor la fotbal, pentru că ne este greu să credem că „militarii" lui Victor Pițurcă mai pot surmonta acel 2-4 din „Ghencea", din urmă cu două săptămâni.

E drept că s-au mai văzut minuni în fotbal, dar misiunea Stelei e una imposibilă, campionii României putându-se gândi deja la tragerea la sorți din turul I al Cupei UEFA, pentru că pierzătoarea din acest ultim tur preliminar al Ligii Campionilor are șansa participării în C-2.

Partida de la Kiev va începe la ora 20,45 **și nu va fi transmisă de TV România 1**, pentru că drepturile de transmisie sunt prea scumpe.

D. SCRIDON

ASTĂZI, ÎNTRĂ ÎN COMPETIȚIE ȘI A. C. U. ARAD

Pentru că Inter Sibiu s-a retras din campionat, iar Mecanica Orăștie s-a mișcat mai greu, fuziunea dintre cele două echipe, rezultând Inter Orăștie, s-a făcut în ultimul moment, iar gazdele au cerut amânarea disputării primului meci din campionatul Diviziei C, pentru ziua de marți, 21 august 2001. FRF-ul a acceptat, iar astăzi, de la ora 17,00, la Orăștie se dispută restanța cu formația arădeană A. C. Universitatea.

Elevii lui Marcel Coraș sunt hotărâți să se bată până la ultima picătură de energie, pentru punctele puse în joc. Așadar, mult succes, băieți!

L. S.

FOTBAL - CAMPIONATUL JUDEȚEAN „ONOARE"

Anonimul impertinent

INTER ZIMAND CUZ - OLIMPIA BÂRZAVA 2-0 (1-0)

♦ Nu am ales din întâmplare acest meci. Știam că se întâlnesc două echipe cu pretenții și mai știam că „ajefiștii" au schimbat „centralul" la insistențele gazdelor. Așa că, Apătean a fost trimis la Șiria, iar Vida i-a luat locul. ♦ La Zimand Cuz, am fost întâmpinați de un individ impertinent, cu aere de antrenor, care, pe un ton de om „bine crescut", ne-a recomandat să nu scriem nimic de el, că vrea să rămână anonim. Personajul jalnic nu-și dădea seama că pentru noi era de mult un anonim. Unul care a „ucis" fotbalul în Vânători, a bătut arbitrii mai des ca și covoarele acasă și a adunat etape de suspendare cât o echipă la un loc. Anonimul nu s-a cumințit nici la noua sa adresă, unde, din motive ce ne scapă stă după gard, ca suspendații. ♦ Am vrea să-l întrebăm pe sufletistul președinte al „Interului", Mihail Kelemen, cum poate să lucreze cu astfel de specimene, precum..., dar hârtia de ziar nu acceptă numele „vânătorului" de arbitri și suspendări. ♦ În rest, la Zimand Cuz, toate bune și frumoase: meci bun, arbitraj pe măsură, spectatori mulți, atmosferă de fair play, bere și suc de vânzare din bortbagajele mașinilor. ♦ Indiscutabil, gazdele au meritat victoria, pentru că au fost mai pragmatice și nu au ratat așa de mult precum „pădurarii" din Bârzava. ♦ Gazdele au avut programe de meci, iar bilete au vândut doar localnicilor, spectatorii din Bârzava având acces liber la teren. Frumos gest. ♦ Ambele echipe vor avea un cuvânt greu de spus în lupta pentru promovare, chiar dacă mai au multe de pus la punct, pentru a face față pretențiilor Diviziei D.

Au marcat: Iftimie min. 43 (autogol) și Gavaziuc min. 85.

Formații: Inter Zimand Cuz: Maxim - Gavaziuc, M. Petre, F. Szambok, Jurău, Voicu, Urs, Topor, Moni, Balogh, Brândușe. **Au mai jucat:** Megyesi, Chiriac. **Olimpia Bârzava:** Onica - Negrea, Morar, Arginteru, Coroban, Iftimie, Molnar, Bulzan, Sântean, Ciucurită, Stoica. **Au mai jucat:** Săvulescu, Drăgănescu și Gorban.

A arbitrat foarte bine: Marcel Vida - centru; ajutat de asistenții Leontin Buda și Mircea Toderici jr. **Observator AJF:** Ioan Șandor.

DANIEL SCRIDON

Seria A

Rezultatele primei etape: F.C. Sânleani - Victoria Felnac 4-2; Inter Zimand Cuz - Olimpia Bârzava 2-0, Glogovăț '99 - Zimandu Nou 2-5; Victoria Zăbrani - Unirea Șeitin 2-1; Unirea Sântana - Partizan Satu Mare 1-2; A.S. Vinga - Podgoria Ghioroc 4-0; Foresta Sânpetru German - Voința Macea 0-1; Stăruința Dorobanți - Podgoreana Covăsânț 3-0.

Seria B

Rezultatele primei etape: Dacia Beliu - Șoimii Șimand 0-3; F.C. Național Sintea Mare - Moneasa 3-0 (f.j.); Progresul Nădab - Victoria Berechiu 1-0; Flacăra Țipari - Crișana Sebiș 0-2; Dinamo Zărand - Viitorul Șepreuș 0-3 (f.j. - lipsă asistentă medicală); Olimpia Bocsig - Cetate Dezna 3-0; Recolta Apateu - Minerul Gurahonț 3-0 (f.j.); Codru Hășmaș - Crișul Alb Șicula 3-4.

„OAZĂ DE LINIȘTE"?

Din partea unui grup de locuitori de pe Calea Romanilor și de pe str. Toth Șandor am primit spre publicare următoarea scrisoare adresată d-lui primar al municipiului Arad, Doru Popa.

A trecut mai bine de un an de la alegerile din anul 2000, când atât primarul cât și viceprimarii și consilierii municipali, în urma promisiunilor din campania electorală, au rămas aleși în înaltele funcții administrative din municipiul Arad. Ce s-a ales din acele promisiuni? Noi le simțim tot mai mult: impozite și taxe crescute (la nivelul inflației, neținându-se cont și de nivelul la care au ajuns veniturile noastre), drumuri și trotuare tot mai proaste, creșterea tot mai evidentă a nesiguranței cetățeanului, invazia cerșetorilor etc.

Sezonul estival chinuie o bună parte din populația Aradului. Constatăm cu adâncă tristețe că liniștea promisă nouă, contribuabililor cinstiți și corecți, devine tot mai mult o „fata morgana". De ce? Pentru că suntem stresați de vestile de la Conel, Arterm, Romtelecom, Salubritate ș.a.

Dar să revenim la sezonul estival. Suntem stresați mai ales de cele ce se petrec pe strandul Neptun. Autoritățile locale (pentru cine mai reprezintă ele, în realitate, o autoritate?!) se laudă, pe toate canalele, cu această „oază de liniște". Întrebarea care se pune este: pentru cine reprezintă acest strand și când anume o „OAZĂ DE LINIȘTE"? Poate în timpul zilei. Pentru că începând de seara și până dimineața locuitorii Aradului din zona centrală, de pe Faleza Mureșului (între Podul Decebal și Traian), Calea Romanilor, Piața Romană, B-dul Dragalina, B-dul Decebal, str. Gh. Lazăr, N. Bălcescu, Toth Șandor, B-dul Vasile Milea, gen. Praporgescu etc., trăiesc nopți de coșmar. **În numele acestor cetățeni (1/3 din populația Aradului) vă scriem, soli-citându-vă înțelegere și sprijin.**

Considerăm că spectacolele ar trebui organizate în săli de spectacole - sunt destule în Arad care abia așteaptă să închirieze sălile (se știe cum o duc instituțiile artistice cu banii) și nu să fie organizate pe strand, contribuind și acestea la vacarmul insuportabil produs de discoteci.

Controalele inopinate noaptea pe strand nu vor îmbunătăți situația. Patronii sunt mai presus de lege? Indiferent de culoarea lor politică ori religioasă ei trebuie să respecte Legea 61/1991. Vă solicităm să le stabiliți ca oră limită pentru încetarea poluării fonice - ora 24.

Știți și d-voastră, domnule primar, ce influență nefastă are asupra organismului uman permanenta poluare fonică. În afara unor efecte psihice - oboseală, surmenaj etc., pot să apară modificări fiziologice și clinice ce afectează grav sănătatea individului. Nu credem că doriți acest lucru cetățenilor Aradului.

În încheiere vă rugăm, domnule primar, acționați hotărât, fără ezitări, pentru a curma acest adevărat calvar la care suntem supuși. Instaurați și la aceste discoteci de pe strand ordinea și liniștea publică în spiritul legilor acestei țări. Ar fi cazul ca poliția, gardienii și toți ceilalți să-și facă datoria.

Țineți cont că e vorba de oameni.

Vă mulțumim.

Când și cum putem scăpa de acest coșmar?

Locatarii blocului de la intersecția străzilor D. Gherea cu Lacului, acum M. Antonescu și Coposu, (zona trecerii de pietoni), vă rugăm să ne sprijiniți prin publicarea următoarelor rânduri:

1. De ani de zile fel de fel de țigani, mai ales localnici dar și veniți din alte părți ne tulbură liniștea de dimineața până seara, cerșind la șoferii mașinilor care opresc, se mai fac că spală și mașinile, numai să câștige bani. Fac scandal, se ceartă între ei. Cei mai periculoși sunt părinții celor doi copii de 12-13 ani, frate și soră care îi țin de dimineață până seara la cerșit și unul dintre ei vine din oră în oră să le încaseze banii, ca să nu-i prindă nimeni și să-i fure. Sunt de ani de zile aici și atât tata cât și mama au bâte la ei. Sunt foarte agresivi și nu îndrăznești să le spui nimic. Sunt cât niște gorile, îmbrăcați bine, au fost arătați anul trecut la televiziunea Arad, dar cu atât ne-am ales. Întrebat unul dintre ei cât câștigă pe zi, a răspuns: cam 50.000 eu și 50.000 sora. Atunci ne punem întrebarea: în 30 de zile cât câștigă? Oare câți nu au un loc de muncă, sau câștigă foarte puțin, muncind cinstit? Când putem scăpa de acest coșmar, de ce nu se pot stârpi acești trântori care ne urâțesc viața? De ce nu se ia nici o măsură de către cei în drept? Ne tulbură liniștea. Avem copii, bătrâni, bolnavi și chiar cei sănătoși nu mai suportă purtarea lor.

Și acum ne punem întrebarea, la fel ca în articolul din ziarul dvs. de vineri 8 iunie a.c. scris de **dl. Mircea Dorgoșan**, de admirat și foarte adevărat: „Poliția nu vede, Primăria tace". Unde este primăria, Poliția, gardienii publici, Jandarmeria? Nu-i vedem deloc, sunt absenți, de ce nu se văd mai des ci așa de rar sau aproape deloc? Chiar dacă se mai rătăcește vreunul, nu le fac nimic pentru că fug, se ascund prin blocuri și după ce pleacă apar din nou, pentru că nu se mai întorc și ei își continuă treaba de la ora 8 până la 20 și nu sunt deloc impresionați când îi văd pe cei îmbrăcați în uniformă. Am mai apelat și telefonic la poliție, jandarmi și gardienii publici, dar fără nici un rezultat. Unde să mai reclamăm? Doar la bunul Dumnezeu...

2. A doua problemă este mizeria pe care o fac, aruncând pe jos tot felul de murdării, pungi de nylon, hârtii, sticle de plastic. Își mai fac și necesitățile... Mai trec și cei de la Salubritate, fără să le adune și să le mâture. Bine că noi îi plătim, cu drag. Este vară și este un mare pericol de infecție pentru noi, cei din jur.

O sugestie

Sunt un fidel cititor al ziarului dumneavoastră și aș avea de făcut o sugestie către stimabilii noștri parlamentari: SCHIMBAREA VÂRSTEI MAJORATULUI DE LA 18 LA 21 DE ANI din următoarele motive:

a) Interzicerea vânzări de alcool către tinerii sub 21 de ani, deși acest lucru este cam imposibil datorită faptului că foarte multe birturi tip bombă și-ar pierde clientii.

b) O mare parte din actualii infractori sunt tinerii sub 21 de ani. Cum vârsta pentru a putea „accede" în Camera Deputaților este de 23 de ani, respectiv 25 pentru Senat și președinția României de ce oare nu s-ar putea modifica si vârsta majoratului? Din cauza vreunui referendum cumva?

La ora actuală cred și sunt sigur că și unui copil de 5 ani i s-ar vinde băutun alcoolice ... De ce nu luăm exemplul SUA, unde vânzarea de alcool este interzisă tinerilor sub 21 de ani? În schimb luăm de la ei lucrurile cele „bune" (trafic de stupefiante, șomaj, trafic cu carne vie, etc.).

Acest lucru, respectiv întârzierea vânzării de băuturi alcoolice către tinerii sub 21 de ani ar produce mari pagube celor ajunși patroni peste noapte.

c) Obținerea permisului de conducere să nu se facă decât la împlinirea vârstei de 21 de ani tot din cauza lipsei acestora de o maturitate deplină.

Aș mai putea avea încă vreo câteva motive, dar mă opresc aici.

M. D.

PUBLICITATE

MATRIMONIALE

Căsătorii serioase în GERMANIA, ELVEȚIA, AUSTRIA, pentru doamne, domnișoare serioase, drăguțe. Sunați cu încredere, telefon 279251, 093.207.324. (21111)

CETĂȚENI GERMANI doresc cunoștințe cu doamne și domnișoare dinamice, pentru relații serioase, eventual căsătorie. Solicităm poze și date personale la adresa: Arad, str. Colonia UTA, nr. 12, ap. 3, Tuduca. (21537)

VÂNZĂRI APARTAMENTE O CAMERĂ

Vând apartament 1 cameră, parter, Vlaicu, balcon închis, contorizat. Telefon 245121 seara sau 095.596.818. (21281)

Vând apartament 1 cameră, decomandat, îmbunătățit, contorizat, preț 9.800 DM negociabil. Telefon 251987. (21419)

Vând garsonieră str. Predeal, nr. 16, bloc G1. Telefon 257471 până la ora 20 și 213345, seara.

VÂNZĂRI APARTAMENTE DOUĂ CAMERE

Vând apartament 2 camere Micălaca, etaj 4, 12.000 DM. Telefon 092.344.705. (21538)

Vând apartament 2 camere, semidecomandat, et. III, contorizat, bl. X23. Telefon 095 605 022. (21164)

Vând apartament 2 camere parter, Confecții, preț negociabil sau variante. Telefon 095.646.542. (21105)

Vând avantajos apartament 2 camere, dependințe, în casă, curte, apă, canalizare, Meșianu. Telefon 223162. (20649)

Vând apartament 2 camere decmandate, îmbunătățiri, parter, str. Abrud, bloc 163. Telefon 216029. (21464)

Vând apartament 2 camere parter, str. Ion Antonescu. Telefon 212120. (21476)

Vând apartament 2 camere în Grădiște. Telefon 237277, 095.615.848. (21534)

VÂNZĂRI APARTAMENTE TREI CAMERE

Vând apartament bl. Y11, 3 camere decomandate, 2 balcoane, bucătărie spațioasă, consumuri contorizate, vecini buni. Telefon 094 115 982.

Vând 3 camere ultracentral, îmbunătățit total, etaj I, 38.000 DM. Telefon 253364. (21500)

Vând 3 camere decomandate, zona BILLA, etaj I, 24.000 DM. Telefon 270856. (21500)

Vând 3 camere Vlaicu, confort I, decomandat, 16.000 DM. Telefon 253364. (21500)

Vând apartament Samantha, 3 camere, Aleea Răsăritului, bloc 21. Telefon 416103. (21224)

Vând (schimb cu casă), apartament 3 camere, Micălaca, bloc 560. Telefon 289924; 272316, 094.784.610. (21294)

Vând apartament 3 camere, mobilat, condiții deosebite, zona gara Aradul Nou. Telefon 286076. (21453)

Vând apartament ultracentral, 130 mp, la 26.000 USD. Telefon 256000. (21434)

Vând apartament 3 camere decomandat, complet contorizat, spațios. Telefon 093.282.508. (21494)

Vând apartament 3 camere decomandate, parter, 80 mp, Vlaicu - Fortuna, 16.500 DM. Telefon 279718; 094.542.931. (21506)

Vând urgent apartament 3 camere decomandate, etaj 4 Micălaca, bloc 503, preț 15.500 DM negociabil. Telefon 289259. (21511)

Vând apartament 3 camere confort 2, parter, Vlaicu, 13.000 DM. Telefon 229021. (21524)

VÂNZĂRI APARTAMENTE PATRU-CINCI CAMERE

Vând apartament 4 camere, Micălaca, vedere deosebită (spre Billa). Telefon 214251. (21575)

Vând apartament 4 camere în casă tip vilă, etaj II ultracentral, preț negociabil. Telefon 251241. (21064)

Vând apartament 4 camere decomandate, zonă centrală. Telefon 254666, 094.797.661. (21440)

Vând, schimb, apartament 4 camere, cu 1-2 camere sau autoturisme, Micălaca. Telefon 057 - 219700, 091.228.831. (21530)

Vând apartament 5 camere, decomandate, etaj III Grădiște, confort I, 32.000 DM negociabil. Telefon 276752, 094.956.176. (21548)

VÂNZĂRI CASE

Vând casă mobilată cu grădină mare, în Șeitin. Telefon 282790, 523118. (21584)

Vând 1/2 casă masivă, spațioasă, Legea 112, achitată, 4 camere, garaj, Boul Roșu, str. Cuza Vodă, 22.000 DM. Telefon 283632. (21538)

Vând clădire cu 4 nivele în zonă turistică, multiple posibilități de afaceri, preț 65.000 $. Telefon 092.659.084. (21012)

Vând (Chișineu Criș) 2 case cu anexe, aceeași curte, grădină, teren 1.440 mp. Telefon 520691. (21119)

Ocazie! Vând casă mare din cărămidă, Grădiște, zonă excelentă. Telefon 231936. (21188)

Vând casă 4 camere, anexe și grădină în cartierul Pârneava. Telefon 281669. (21252)

Vând casă cu grădină, Lipova, Valea Șoimoșului nr. 205, 12.000 DM, negociabil. Telefon 092 663 271. (21349)

Vând de urgență 2 case, în aceeași curte, toate condițiile. Telefon 094 555 452. (21407)

Vând apartament 100 mp, stradal, în casă, curte, grădină, gaz, termoficat, ultracentral, ideal firmă, str. Ion Antonescu 26. Telefon 093 745 222, 094 797 334. (21363)

Vând casă și clădiri anexe, compusă din 5 camere, 2 băi, încălzire gaz cu termotecă, canalizare, telefon, satelit, suprafața totală 500 mp, zona Aradul Nou (Mureșel), 35.000 $ negociabil. Telefon 095 224 198. (21403)

Vând vilă neterminată cu teren mare, Gai; central casă cu 5 apartamente (Mărășești). Telefon 212351. (21415)

Vând casă cartier Pârneava, 4 camere, baie, gaz, ocupabilă imediat. Telefon 211021. (20153)

Vând casă 4 camere, anexe, grădină, localitatea Sâmbăteni. Telefon 057 - 260669. (21441)

Vând casă vacanță, deosebită, zonă pitorească Cladova. Telefon 253366, 093.599.169. (20596)

Vând casă 3 camere, îmbunătățită, apă, gaz, canalizare, încălzire centrală, suprafața totală 700 mp. Telefon 243212, seara. (20577)

Vând casă vacanță Baratca, grădină 2000 mp. Telefon 092.198.756. (20166)

Vând casă 3 camere, bucătărie, Grădiște, str. Bradului nr. 43. Telefon 266340. (20134)

Vând (închiriez) apartament casă, facilități garaje, curte aferentă, Ion Antonescu, 25.500 USD. Telefon 093.745.222. (21535)

Vând casă cu etaj, anexă 3 camere, spălătorie auto, magazin alimentar, curent trifazic, gaz, încălzire centrală proprie, magazinul cu aer condiționat, vad foarte bun, preț 130.0000 DM, negociabil. Telefon 093 169 998, 092 571 335. (20101)

Vând casă în Macea, nr. 993, la strada principală. Telefon 536437. (21409)

VÂNZĂRI SPAȚII

Vând avantajos spațiu comercial sau producție, 540 mp, parter bloc Siria. Telefon 094.545.778. (21366)

Vând spațiu comercial, 38 mp, Complex Fortuna, parter, cu utilități. Informații telefon 247216. (21365)

Vând spațiu comercial 80 mp, pe colț. Telefon 251117. (21471)

Vând gherete în piețe. Telefon 257471 până la ora 20 și 213345, seara. (21470)

VÂNZĂRI TERENURI

Vând teren Subcetate, 500 mp, racord apă, gaz, front stradal 22 mp. Telefon 092 579 120. (21114)

Vând 1000 mp teren intravilan, zonă turistică Cladova. Telefon 094.797.466. (21440)

Vând 1 ha teren arabil în Sânpaul. Telefon 244552 după ora 15. (21426)

Vând teren intravilan pentru casă. Telefon 092.198.756. (20166)

(Continuare în pagina 13) ☛

(Urmare din pagina 12)

Vând intravilan 6000 mp, Micălaca, 12 DM/mp, negociabil. Telefon 264495. (21226)

Vând loc de casă 500 mp, zona Subcetate, 15.000 DM negociabil. Telefon 057 285192. (21551)

VÂNZĂRI AUTO

Vând AUDI 80, fabricație 1990, înmatriculat persoană fizică, puțin rulat, benzină, 1,8, ABS, geamuri electrice, încălzire proprie pe scaune, oglinzi electrice, trapă, catalizator, preț atractiv. Telefon 092.303.709.

Vând Autodubă IVECO 3,5 tone. Telefon 255522. (21550)

Vând OPEL SENATOR 2.8 AUTOMATIC. Telefon 255522. (21550)

Vând BMW 525 TDS, fabricație 1993, climă, airbag, scaune, geamuri, oglinzi electrice, genți aluminiu, casetofon + CD, magazie 10 CD, înmatriculat în Germania, numere + asigurare valabile până în 2003, preț 9.500 DM. Telefon 092 706 535 sau 092 918 357. (21104)

Vând Opel Vectra 1,6 benzină, an 1999, stare excepțională, 30.000 km. Telefon 094 606 564. (21135)

Vând MOTOARE DIESEL (Turbo) EUROPENE, garanție, act vamal. Telefon 093.570.094. (19307)

Vând Ford Fiesta 1,6 Diesel neînmatriculat, preț 1.500 DM. Telefon 092.659.084. (21012)

Vând Dacia 1310 TX stare bună, an 1987, CIV și VT până în 2003, preț negociabil (cu 43.000 km reali). Telefon 093.397.944; 289498. (20119)

Vând Opel Ascona '85, neînmatriculat + talon. Telefon 536105. (21300)

Vând Renault 25, stare foarte bună, neînmatriculat, posibilități înmatriculare. Telefon 092 281 508. (21354)

Vând tractor U 445 cu plug și prășitoare. Informații localitatea Chereluș, nr. 497. (20145)

Vând autocamion Raba 10 tone, dubă închisă. Informații telefon 094.548.392, preț informativ 11.000 DM. (5927827)

Vând ARO 244 D, motor Brașov, stare excepțională, preț 3.700 DM negociabil. Telefon 057-262686. (21404)

Vând Raba Benă 7 tone, remorcă auto, presă balotat, plug cu 2-3 capuri. Telefon 462974, Sântana. (7931169)

Vând combină de recoltat porumb pe un rând, „Tornado 40", fabricată în Slovenia, vechime 2 ani. Telefon 094.101.408. (7931166)

Vând semiremorcă 3 axe, 22 tone, an 1993. Telefon 094.607.231. (21370)

Vând Claas Mercator motor Mercedes 3,60 m, combină recoltat porumb știuleți pe un rând. Telefon 094.600.296; 216350. (21283)

Vând VW Transporter 8+1, an 1987 TD 1600, neânmatriculat. Telefon 095.245.526.

Vând tractor DT 445 cu plug și alte piese schimb, preț 5.200 DM. Telefon 310856, Sebiș. (21244)

Vând Dacia Break, octombrie 1998, îmbunătățiri. Telefon 281349. (20762)

Vând ARO 240 cu prelată. Telefon 257471 până la ora 20 și 213345 seara. (21470)

Vând utilaje agricole: cultivator 7 rânduri pentru prășit; plug, disc, semănătoare, grâu 3 l, semănătoare porumb 6 rânduri, prășitoare 6 rânduri, tocătoare 2 rânduri, remorcă. Informații telefon 257471 până la ora 20 și 213345 seara. (21740)

Vând Dacia Breck, an fabricație 1989. Telefon 257471 până la ora 20 și 213345 seara. (21470)

Vând Renault 25, an 1989, benzină, 2200 cmc, injecție, geamuri electrice, închidere centralizată, 6.500 DM negociabil. Telefon 094.600.288. (21477)

Vând Mercedes Cobra 2400 Diesel, Fundație, 2400 DM negociabil. Telefon 094.253.131. (21493)

Vând Dacia 1410 din 1999, 17.000 km, stare excepțională, preț informativ 5.700 DM. Teleofn 279402, 093.080.392. (21505)

Ocazie! Vând Dacia Super Nova climă, nouă, 9.400 DM. Telefon 223481. (21508)

Vând Oltcit din 1989, preț negociabil. Telefon 231897. (21516)

Vând Dacia 1310, 1992, 2.500 DM negociabil. Telefon 057 - 514093, 094.299.619. (21522)

Vând Dacia Breck, an 1989, stare foarte bună. Telefon 095.534.936. (7931278)

Vând ARO carosat 320 motor Brașov, preț negociabil 3500 DM, an 1991, Arăneag, nr. 114. Telefon 094.857.017. (7931277)

Vând ARO 243 motor Brașov, stare foarte bună. Telefon 531940. (7931276)

Vând Audi butoiaș, stare perfectă. Telefon 095.588.624, orele 9-13. (21525)

Vând TV 85 motor Brașov, stare bună, RK, preț negociabil. Telefon 094.697.828. (7912176)

Vând Dacia perfectă stare, 700 DM. Telefon 278236. (21543)

Vând Ford Granada, CIV, VT, as. 1600 DM negociabil. Telefn 286856, 095.691.394. (21543)

Vând Opel Astra '92 Turbo Diesel Combi, 10.500 DM și Opel Astra benzină cu extrase, 1600 cmc, 1996, 10.800 DM. Telefon 276752, 094.956.176. (21548)

Vând motoare Diesel VW Transporter, Peugeot 1,9; 1,7; Ford, Mazda; diverse motoare benzină, piese de schimb. Telefon 466530, 095.690.555. (21557)

Vând Dacia 1310, 1986, nr. noi, 1.700 DM. Telefon 286211.

Vând camionetă Mercedes Diesel, CIV, nr. noi, 2.800 DM. Telefon 286211.

Vând camionetă Barkas, 1985, CIV, 1.250 DM. Telefon 276488. (21604)

Vând Alfa Romeo 33, 1994, cu numere Italia, verificare 2002, 2.800 DM. Telefon 276488. (21604)

VÂNZĂRI ELECTRO

Vând cântar electronic, cântar semiautomat, agregat frig, cameră frig. Telefon 057 - 255522. (21550)

Vând congelator vertical, cu vitrină, sistem alarmă, agregate frig. Telefon 255522. (21550)

Vindem: VITRINE frigorifice, CAMERE frigorifice, AGREGATE frigorifice, DULAPURI frigorifice, CONDENSATOARE, VAPORIZATOARE; garanție. Telefon 281384, orele 8-18. (20116)

Vând congelator, combine frigorifice, mașină automată spălat, TV color, garanție. Telefon 259001. (21444)

Vând televizoare color, diferite diagonale, teletext, telecomandă, garanție. Telefon 264004. (21347)

Vând COMBINE frigorifice, CONGELATOARE, TELEVIZOARE COLOR, mașină automată spălat, garanție. Telefon 275681. (21444)

Vând mașini spălat automate, combine frigorifice, televizoare color, diferite modele, garanție. Telefon 251392. (21348)

Vând CASE MARCAT FISCALE și CÂNTARE ELECTRONICE, omologate. Telefon 282829; 272727. (f. 2059562)

Vând MAȘINI de SPĂLAT AUTOMATE, modele noi, prețuri foarte mici. OFERIM GARANȚIE! Telefon 259339; 094.706.321. (21463)

Vând FRIGIDERE, CONGELATOARE, COMBINE, LĂZI și VITRINE FRIGORIFICE din GERMANIA, cu garanție. Telefon 259339, 094.706.321. (21463)

Vând TELEVIZOR (telecomandă), teletext, stereo, diagonala 37-67 cm, prețuri convenabile. Telefon 259339; 094.706.321. (21463)

Vând TV LG diferite modele, noi, import Germania, preț interesant. Telefon 280260, 092.262.434, orar: 10-18.

Vând PENTIUM I 133 MHz, 32 RAM, 1 GB, monitor, tastatură, mouse, stoc limitat, 250 DM, Telefon 280260, 092.262.434, orar: 10-18.

Vindem imprimante A 3 cu ace IBM/Epson 160 CPS noi, 300 DM. Telefon 280260, orele 10-18; 092.262.434.

Vindem CALCULATOR PENTIUM 3 933 MHz 128 RAM HD 30 Gica - CD - ROM, placă sunet vofer modem 56 K placă video 32 MB Shared. Telefon 280260, 094.552.226.

Vând CALCULATOR PENTIUM 200 MMX cu modem, CD ROm placă sunet monitor 14 SVGA. Telefon 280260, 094.552.226.

Vând computer CDROM 700 MHZ 30 GB HDD 128 RAM, monitor 17'', nou, deosebit. Telefon 280260, 094.552.226.

Vând Nokia 5110 nou și folosite, Alcatel, Erickson T10S, Sony C5, Trium, Siemens C25, Motorola V51, nou, sigilat, Erickson T28. Telefon 096.714.246. (20165)

Vindem computere 486 și Pentium I începând cu 1.500.000 lei, monitoare 14" și 15". Acordăm garanție. Telefon 275420 orele 9-17. (21230)

Vând TELEVIZOARE COLOR, CONGELATOR, COMBINĂ frigorifică, mașină automată spălat, garanție. Telefon 284000. (21444)

Vindem imprimante jet color Canon 2100 noi, preț numai 2.400.000 lei. Telefon 275420 orele 9-17. (21230)

Vând TV color mărci germane renumite, la prețuri între 900.000 - 3.000.000 lei, garanție 6 luni. Telefon 057 - 287404. (21703)

Vând frigider, congelator, ladă înghețată, dulap frigorific, combină frig, vitrină frig, mașină spălat automată, garanție 1 an. Telefon 210613. (21497)

Vând mașină automată spălat, combine frigorifice, congelator, TV color, garanție. Telefon 278500. (21444)

Vând frigider Arctic și Zill, 1.500.000 lei. Telefon 273965. (21515)

Vând diverse produse electronice Laptop, Pentium I, aparate foto profesionale (Minolta, Dimax, 7000 etc), digitale (Kodac, Olympus), reportofoane, aparat complet pentru procesat fotografii până la mărimea 40/60. Telefon 095.422.221. (21540)

Vând TV Philips diagonala 51 cm, plastic, telecomandă, preț 150 DM. Telefon 246518. (21542)

VÂNZĂRI DIVERSE

Vând dulap antic cu 3 uși și oglindă cristal, sculptat, nuc. Telefon 093.268.475; 256041. (21364)

Vând mobilier comercial: tejghele, rafturi, mese birou, europaleți, candelabre și aplice porțelan. Telefon 255522. (21550)

Vând mobilă tip Nădlac, stare bună (dulap, vitrină, canapea, ladă, masă 6 scaune, oglindă) preț 4.000.000 lei și congelator Privileg 8 sertare, 1.800.000 lei. Telefon 243581 sau 094.694.634. (21568)

Vând termoteka Bereta, cu coș și turbo. Telefon 092 301 798. (21027)

Vând PLASĂ GARD zincată toate dimensiunile, 19.000 lei/kg; SÂRMĂ BALOTAT 16.500 lei/kg; CUIE, PLASĂ RABITZ, TABLĂ ZINCATĂ 0,4 mm; ELECTROZI Ductil; SÂRMĂ NEAGRĂ și ZINCATĂ. Str. Vasile Conta, nr. 1. Telefon 273862, 094.289.997. (20341)

Vând PUI CARNE, circa 1,4 kg, numai 50.000 lei/ bucată. Telefon 095 245 329. (21106)

Vând rolete plastic, import, între 190.000 -250.000 lei/mp; rolete lemn tei-500.000 lei/mp; obloane mobile din lemn 700.000 lei/mp. Telefon 090-481236. (19705)

Vând LEMNE FOC, BALAST, NISIP, la domiciliu. Telefon 214010. (21467)

Vindem puicuțe Rosso, vârsta 18 săptămâni. Informații telefon 094 877 274, 095 394 276. (2204741)

Vând BCA, blocuri ceramice, ȚIGLĂ 10 modele, UȘI, FERESTRE, PAL, placaj, PFL, bitum, carton asfaltat, cărămidă, teracote, plăci azbociment, dușumele și lambriuri, etc; str. Pădurii, nr. 69. Telefon 211272. (21376)

Vând mașină de rindeluit pe 4 fețe confecționat lambriuri și dușumele, etc. Telefon 211272, orele 8-17. (21376)

Vând BOLȚARI din zgură și beton, PAVELE și BORDURI. Telefon 095.634.885; 092.621.600. (20864)

Vând termotecă Junkers, 450 DM negociabil, garanție 1 an. Telefon 531106. (21013)

Vând NISIP, BALAST, la domiciliu. Telefon 279063; 093.880.274. (20124)

Vând LEMNE FOC la domiciliu clientului. Telefon 214535. (21050)

Vând puicuțe Rosso de 10 săptămâni. Telefon 262619. (21080)

Vând NISIP și BALAST, la domiciliul clientului. Telefon 261946, 259556. (21205)

Vând parchet de fag, calitate superioară. Telefon 261410 și 094 557 847. (21381)

Vând ARME VÂNĂTOARE: calibru 7x57, calibru 20, calibru 222 REMINTON. Telefon 092 631 430, 251392. (21346)

Vând geamuri termopan, PVC, lemn, import Germania, second hand, preț avantajos. Telefon 093 202 941, 092 986 991. (21367)

Vindem rolete plastic import, 280.000 lei/mp; rolete tei 650.000 lei/mp. Asigurăm calitate, garanție. Telefon 059 - 460315; 095.827.725. (21264)

Vând pui de carne, 450 gr. 27.000 lei. Telefon 473047. (21401)

Vând rochie de mireasă mărimea 42. Telefon 279925. (21430)

Vând EUROBOLȚARI termoizolanți cu certificat calitate 300x250x200 la 6500 lei/buc, ; 1 mc-435.000 lei; 1 boltar-7,6 cărămizi. Telefon 281491; 092.381.750. (21446)

Vând LEMNE FOC, NISIP, BALAST, la domiciliu. Telefon 245248. (21468)

Vând LEMNE FOC, NISIP, BALAST, la domiciliu. Telefon 277027. (21468)

Vând LEMNE FOC, NISIP, BALAST, la domiciliu. Telefon 210771. (21468)

Vindem plăci marmoră, mozaic, praf marmoră, rame blondel, cutii gaz, balast și nisip, cu transport la domiciliu, var pastă, mortar. Informații telefon 244803 și 274238, seara. (18177)

Vând televizoare, combine muzicale, faxuri, boxe mașini, biciclete, mașini cusut. Telefon 279582. (19159)

Vând expresou cafea 2 brațe, 120 DM, chiuvetă inox pentru cantine, 600.000 lei, matrițe, lumânări ornamentale. Telefon 286176. (21277)

Vând mobilă cameră, în stare foarte bună, preț 7.000.000 lei. Telefon 273661. (21400)

Vând mașină tuns iarbă din SUA. Informații suplimentare telefon 285636. (21338)

Vând prune en-gros, pentru compot, gem, dulceață. Informații telefon 059 - 341195. (20135)

Vând presă ulei la rece cu 2 capete și selector de semințe. Telefon 237046. (21482)

Vând termotecă Vaillant, 750 DM. Telefon 095.431.313. (21486)

Vând amplificator Sony defect, 400.000 lei și lacăt de volan 300.000 lei. Telefon 096.720.520. (21507)

PUI DE ȘIRIA! Vindem populației, în limita stocului, la ferma „PRODAGRO CETATE" din Șiria, vineri 24 august, orele 14-18, sâmbătă 25 august, orele 7-15, PUI VII DE CARNE, de cca 400 g și peste 1 kg. (21495)

Vând bușteni 2,20 m tei, aparat sudură. Localitatea Șiria, str. 85 Infanterie, nr. 1839. (21503)

Vând rochie mireasă, 900.000 lei și barcă pneumatică 650.000 lei. Telefon 096.720.520. (21507)

Vând 2 mașini de spălat auto, profesionale, apă caldă + rece, 150 bari. Telefon 092.621.961. (21520)

Vând NISIP, BALAST, la domiciliu. Telefon 257769, 258098. (21527)

Vând cățel ciobănesc german, cu păr lung, vaccinați. Telefon 276372. (21530)

Vindem: materiale construcții: var, ciment, adeziv, glet, gresie, faianță, tablă zincată și neagră, cuie, țevi rotunde și pătrate, plăci azbociment, fier beton, sârmă, plasă gard, rabitz, vopsele Kober, vopsele lavabile, electrozi, uși, geamuri, țevi scurgere, carton asfaltat, bitum, sare la sac. Gurahonț, str. Avram Iancu, nr. 17. (7912175)

Vând 2 vaci cu lapte, una de 5 ani, respectiv 2 și jumătate. Telefon 218197. (21544)

Vând LEMNE FOC TĂIATE, esență tare, la domiciliu. Telefon 276488, Grădiște. (21604)

Vând termoteka Ariston, Bereta, 24 KW, Turbo. Telefon 254411. (21608)

CUMPĂRĂRI TERENURI IMOBILIARE

Cumpăr casă cu teren minim 300 - 500 mp pe străzile principale, la ieșire din Arad. Exclus Legea 112. Telefon 094.787.524; 096.239.897. (21063)

Cumpăr teren agricol drept, 200 ha. Telefon 094.787.524; 096.239.897. (21063)

Cumpăr apartament 4 camere, pentru birouri (Revoluției, zona 300, Praporgescu, Milea Lacului), parter la bloc sau casă, oferte serioase. Telefon 095.350.410. (21391)

Cumpăr peste 300 ha teren arabil. Telefon 256000. (21434)

Cumpăr apartament 2 - 3 camere, decomandat, etaj 1-3/4, ofer 17-20.000 DM. Telefon 270401, 093.388.556. (21504)

CUMPĂRĂRI DIVERSE

Cumpăr PORCI grași peste 100 kg, localitatea Măsca nr. 307, preț 40.000 lei/lg. Telefon 057-531497; 094.774.649. (21417)

Cumpăr vaci, viței, tauri. Telefon 288968 sau 092.941.123. (19750)

Cumpăr porci grași și vite pentru sacrificare, plata pe loc, Arad. Telefon 057 - 287723. (20357)

Cumpăr deșeuri de fier vechi, cantități mari. Telefon 093 404 010. (20605)

Cumpăr bovine pentru sacrificat. Telefon 095 624 006, 274744. (20859)

Cumpăr porci, vaci, tăurași și juninci pentru sacrificare. Telefon 094.634.795 sau 094.634.748. (20010)

Cumpăr scândură din demolări (tavane, podele, etc.) ofer 2.000.000 lei/ mc sau la schimb cu scândură nouă. Telefon 094 608 032. (21169)

Cumpăr 500, 1000, 5000 forinți scoși din circulație. Telefon 093.468.975. (20318)

Cumpăr vaci bătrâne, le plătesc imediat. Telefon 250866, 095.681.191. (21489)

CERERI ȘI OFERTE DE SERVICII

NATURAL CONSERV (REFACEREA) angajează femei necalificate sezoniere; paznic cu calificare strungar; merceolog aprovizionare. Telefon 288725. (21262)

JOHANA MOBILĂ angajează TÂMPLARI cu experiență în PAL melaminat și M.D.F. Oferte serioase. Telefon 272522. (21201)

Angajăm MUNCITORI necalificați, zidari și dulgheri, str. V. Conta, nr. 1. Telefon 273862.

Firmă cu profil de prelucrarea lemnului, angajează TÂMPLARI mașiniști. Telefon 256355, 094.764.903. (21449)

SC ARCOOM Arad, str. Cloșca, nr. 8, angajează muncitori la secția de Confecții textile, în următoarele meserii: confecționeri pentru mașini de cusut industriale; spănuitori; numerotat piese; tăietori la banzic. Informații suplimentare la telefon 255889. (21018)

SC angajează personal calificat pentru CROITORIE CONFECȚII. Telefon 093.183.078. (21368)

Caut PLĂPUMARI, muncă la domiciliu, autorizat și neautorizat. Telefon 092.420.115. (21396)

Angajăm DULGHERI cu carte de muncă. Salar net, minim 4.000.000 lei. Telefon 092.717.383. (21447)

(Continuare în pagina 14)

(Urmare din pagina 13)

Angajăm VÂNZĂTORI magazin rulmenți, șuruburi. Informații telefon 280912, 251301, orele 11-13. (21339)

Angajez VÂNZĂTOARE, VÂNZĂTORI geherete, Piața Fortuna și Alfa. Telefon 094.209.505. (21483)

Societate comercială angajează CONFECȚIONERE TEXTILE. Telefon 279928, 094.774.502. (21492)

Angajez BARMANĂ, str. Meținu, nr. 4, cu carte muncă. Telefon 094.511.110. (21514)

Societate, angajăm VÂNZĂTOARE magazin confecții. Telefon 094.531.727. (21513)

Angajez PERSONAL, minim liceul, vârsta maximă 30 ani. Telefon 270856. (21500)

Angajez CIOBAN, Arad, str. Teodor Păcăteanu, nr. 95, Sânicolau Mic. Telefon 278061. (21502)

INS, Direcția Județeană Statistică Arad, anunță scoaterea la concurs a 3 posturi de RECENZORI. Informații telefon 256104. (21532)

Depozit de materiale de construcții, din Arad, str. Pădurii, nr. 111, angajează ȘOFER PROFESIONIST pe RABA și MUNCITORI NECALIFICAȚI. (21517)

SILVANA IMPEX angajează CONFECȚIONERE, str. Renașterii, nr. 60. Telefon 279624. (21519)

Angajez MĂCELAR - TRANȘATOR și măcelar pentru împerecheat, program de noapte. Telefon 095.588.624, orele 9-13. (21526)

Angajez ZIDAR. Telefon 094.627.082. (21536)

Angajez PERSONAL FEMININ pentru Bar în afara orașului, 8 km. Telefon 095.422.221. (21540)

Sucursala CEC Arad, Bd. Revoluției, nr. 5-7,. organizează în data de 04 septembrie 2001, ora 10, a.m., concurs pentru ocuparea postului de însoțitor transport valori. Informații suplimentare la telefon 250044. (21545)

Angajez AGENT COMERCIAL vârsta maximă 28 ani, absolvent liceu, posesor C. Telefon 219625, 092.767.702. (21546)

SECURITIY Arad, str. Bihorului, nr. 2-4, telefon 228786, 228633, angajează PERSONAL PAZĂ. (21567)

Angajăm ZIDARI-FAIANȚORI, str. Agrișelor nr. 7A. Telefon 285862, 090 477 432. (21594)

Angajez BARMANI și OSPĂTARI pe ȘTRANDUL NEPTUN. Telefon 093 799 892. (21603)

PRESTĂRI SERVICII

Autorizat metrologic, MONTEZ SIGILEZ contoare apă apartament. Telefon 531373. (21509)

Efectuez TRANSPORT DE MARFĂ, la 10-20 t. Telefon 093 404 010. (20605)

„SILDOR PROD" execută reparații FRIGORIFICE; comercializează și montează AER CONDIȚIONAT. Se acordă garanția lucrării. Transport gratuit! Telefon 057 - 270622. (c. 277)

Curs calificare: MASEUR PROFESIONIST, DIPLOME INTERNAȚIONALE de stat. Telefon 252860. (21178)

AUTOMATIC SERVICE repară MAȘINI SPĂLAT AUTOMATE, domiciliu. Telefon 259146, 094.241.398. (21439)

Meditații: ENGLEZĂ, FRANCEZĂ, orice nivel, cursuri intensive, străinătate. Telefon 241629; 095.598.331. (21256)

EXECUT: zidărie, tencuieli, zugrăveli, gresieri, faianțări, rigips, șape, acoperișuri, construcții metalice, etc. Telefon 221367, 094.965.534. (21490)

WES, ieftin, REPARAȚII FRIGORIFICE, vinde, montează, repară INSTALAȚII AER CONDIȚIONAT autoturisme, locuință. Telefon 057 - 284857, 092.556.562. (21473)

PARCHETĂRI (și laminat), RAȘCHETĂRI cu materialele firmei (clientului). Telefon 094.555.338. (21487)

Executăm avantajos ZUGRĂVELI, gletuieli, vopsitorii, faianțări. Fără alcool! Telefon 262692. (21501)

DIVERSE

ALEXIL (român) dezleagă farmece, boli, căsătorii, prietenii, afaceri. Telefon 094 528 876, 056 203 587. (21344)

OFER VALUTĂ. Informații telefon 219560. (21092)

Ofer avantajos ÎMPRUMUT VALUTĂ, garanții imobiliare. Telefon 092.294.842. (21467)

PLUVITEC vinde HIDROIZOLAȚII import. EXECUTĂ: hidroizolații, acoperișuri rate. Telefon 091 492 407. (20922)

Doriți bani? Veniți la EURO - CASSA, Bd. Decebal (Proiectări). Oferim credite cu dobânzi de la 6% an. Telefon 095.368.746, 094.546.858. (21529)

CITAȚII

Pârâtele: POPOVICI ELISABETA și POPOVICI MARIA sunt rugate a se prezenta la JUDECĂTORIA ARAD, în data de 11 septembrie 2001, în vederea soluționării dosarului civil nr. 4591/2001. Relații suplimentare la telefon 281386. (19757)

În data de 3 septembrie, orele 8-9, la Judecătoria Arad, sala 66, nr. dosar 4766, va avea loc procesul de divorț între soții Gornoviceanu Camelia și Gornoviceanu Claudiu este rugat să se prezinte. (21499)

[illegible]iții Tomuța Reveca și To[illegible]a Marian, cu domiciliul n[illegible] noscut, sunt citați la Judecătoria Ineu, pentru data de 5.09.2001, în proces cu Tomuț Alexandru, pentru ieșire din indiviziune. Dosar nr. 593/2001. În caz de neprezentare, cauza se judecă în lipsă. (5552886)

TURISM

LITORAL - OFERTĂ SPECIALĂ! Petreceți o vacanță de neuitat, în: TUNISIA: 219$; ANTALYA: 279$; CROAȚIA: 345 DM; MONTENEGRO: 450 DM cu vagon de dormit. Asigurăm transport zilnic în GERMANIA, cu reduceri, FRANȚA, ITALIA, SUEDIA, BUDAPESTA - aeroport. Adresa: „MONȚANA TOUR", Bd. Revoluției, nr. 31 (situată între SANITAS și Podgoria). Telefon 213220. (c)

ÎNCHIRIERI

Ofer spre închiriere apartament 4 camere, vedere spre Billa. Telefon 214251. (21575)

Oferim spre închiriere spații comerciale pentru magazine, depozite, producție, etc. Telefon 281036. (20862)

Dăm în chirie spațiu 1300 mp, 60 mp, 60 mp, 200 mp, central. Telefon 094.787.524; 096.239.897. (21063)

Închiriez apartament 3 camere, et. 3/4, complet mobilat, frigider, aragaz, telefon, satelit, zona Vlaicu. Telefon 095 780 090. (21086)

Închiriez apartament 2 camere (liber-nemobilat), Alfa, bl. 60A, parter. Informații telefon 466019. (21098)

Caut urgent să închiriez garsonieră sau apartament (ne)mobilat. Telefon 210255. (20927)

Ofer spre închiriere apartamente 1, 2, 3 camere, îmbunătățite, mobilate frumos, ultracentral. Telefon 210555. (20927)

Dau în chirie spațiu comercial 50 mp, zona Intim. Telefon 092.684.643. (21295)

Ofer spre închiriere pentru firme, casă 130 mp, șosea principală, toate utilitățile. Telefon 093.165.374; 256396. (21469)

Închiriem cămin nefamiliști P+4, spațiu de producție și depozitare, mașină de șlefuit mozaic, autocamion 10 tone, cu șofer. Informații telefon 244803 și 274238, seara. (18177)

Închiriez spațiu comercial central. Telefon 092.198.756. (20166)

Închiriez spațiu comercial centura Arad - Nădlac. Telefon 274994. (20821)

Închiriez apartament 4 camere, mobilat și garaj. Telefon 093.640.614; 381546. (21450)

Ofer pentru închiriat apartament 3 camere, mobilat, zona Confecții. Informații telefon 091 801 982, 289523. (21422)

Ofer închiriere spațiu amenajat bistro bar și spațiu pentru depozit, atelier, birouri, Calea Timișorii. Telefon 286176. (21277)

Ofer spre închiriere casă particulară, 5 camere, zona Podgoria. Telefon 095.476.573. (21474)

Ofer spre închiriere apartament 2 camere, 100 mp, lângă Teatrul Occidental, 200 USD. Telefon 281195. (21358)

Doresc să închiriez spațiu producție 150 - 200 mp. Telefon 284736. (21491)

Primesc elevă în gazdă, centru. Telefon 251810. (21498)

Ofer spre închiriere apartament 2 camere + garaj, 200 DM/lună + avans minim 2 luni. Telefon 093.962.070. (21522)

Primesc elevă în gazdă, loc ultracentral. Telefon 254133. (21528)

Dau în chirie garsonieră Confecții, 100 DM/ lună. Telefon 286211.

PIERDERI

Pierdut asigurare auto pe numele Petyo Ghoerghe, pentru Dacia AR 05 JET, eliberată de ASIROM Arad. O declar nulă. (21488)

Pierdut certificat curs calificare, pe numele Macavei Florina, eliberat de Oficiul Forței de Muncă Arad. Îl declar nul. (21512)

Pierdut carnet șomaj eliberat de DMPS Arad, pe numele Bodea Ioan. Îl declar nul. (21533)

Pierdut carnet membru eliberat de Coperativa Credit Mureșul, pe numele Pruteanu Neculai. Îl declar nul. (21549)

Pierdut carnet șomaj nr. 6294/3, pe numele Roman Daniela. Îl declar nul. (5927829)

† DECESE †

Cu adâncă durere anunțăm încetarea din viață a iubitei noastre soție, mamă, soacră, soră și bunică,

prof. CSAPÓ ANIKÓ

în vârstă de 57 ani.

Înmormântarea va avea loc azi, 21 august, ora 15, de la Capela Cimitirului Eternitatea (UTA). Dumnezeu s-o ierte și s-o odihnească în pace! Familiile îndurerate.

Cu adâncă durere anunțăm încetarea din viață a iubitei noastre soții, mame, bunici,

HORVAT STELA,

în vârstă de 63 ani. Înmormântarea va avea loc miercuri, 22 august 2001, de la Capela Cimitirului Pomenirea. Familia îndoliată.

† SERVICI FUNERARE †

SC „IN MEMORIAM" SRL,
str. EMINESCU nr. 4
(ATENȚIE, vizavi
de CINEMA MUREȘUL)
telefon: 057-211929;
093.343.964;
str. ORIZONTULUI nr. 9A,
(Bujac)
oferă SERVICII FUNERARE COMPLETE - NON STOP. Sicrie-modele multiple (simple-lux), sicrie lux import ITALIA, ACCESORII. Intermediem COLACI, COLIVĂ etc. ÎMBĂLSĂMĂM GRATUIT (formolizat). OFERTĂ SICRIU, respete, cruce 1.200.000 lei (PLATA în RATE) Transport INTERN-INTERNAȚIONAL. (c.203)

SERVICII FUNERARE NON STOP,
str. Mihai Eminescu, nr. 20 - 22
„RO STYL COMPANY"
firmă producătoare de sicrie, vă oferă LA CELE MAI MICI PREȚURI: 15 modele sicrie cu reducere 10%; 6 modele sicrie lux; lenjerie deces, 8 modele; cruci; prosoape; lumânări; batiste; spălat; îmbrăcat; îmbălsămat. TRANSPORT INTERN și INTERNAȚIONAL. Vă mulțumim că ne-ați ales! **Telefon 057 - 214422; 092.842.370; 094.690.121.** (c)

† CONDOLEANȚE †

Suntem alături de prietena noastră CRISTINA în aceste momente grele pricinuite de decesul mamei sale,

CSAPÓ ANIKÓ.

Sincere condoleanțe! Familia Monica Dehelean. (21496)

Suntem alături de colega noastră VIETORISZ LUCREȚIA în greaua încercare pricinuită de decesul tatălui. Colectivul Centrului HIV. (21485)

Suntem alături de familia ȘIMONFI la pierderea celei dragi,

IRINA.

Sincere condoleanțe! Familiile Stănilă și Lungu. (21510)

Colectivul Parchetului de pe lângă Judecătoria Ineu, este alături de domnul Prim Procuror ȘTEFEA IOAN, în marea durere pricinuită de moartea mamei sale și transmite sincere condoleanțe familiei. (7253187)

Mulțumesc tuturor celor care l-au condus pe ultimul drum, pe dragul meu soț

sculptorul EMIL VITROEL,

comunității evreiești din Arad, domnului președinte Schlezinger, rudelor, domnului viceprimar Bognar Levente din partea Primăriei, colegilor de la Filiala UAP Arad și Timișoara, Școala Populară de Arte, doamnei dr. Olar Dana, dr. Moldovan Liviu, familiei GONDA din Ungaria, Bella din Ungaria, colegelor mele de serviciu, vecinilor. Cu aceeași dragoste, prețuire și recunoștință, te voi păstra veșnic în sufletul meu. Dumnezeu să te odihnească în pace! Soția. (21523)

Colegii de la Liceul Teoretic Vasile Goldiș Arad, zguduiți de moartea fulgerătoare a profesoarei

CSAPÓ ANIKÓ,

sunt alături de familia îndoliată. Amintirea ei va rămâne veșnic în inimile noastre. Sincere condoleanțe. (21539)

Sincere condoleanțe familie MOGOȘ, la decesul vecinului nostru,

MOGOȘ IOAN.

Locatarii blocului 8, str. Peneș Curcanul, Arad. (21541)

Mulțumim tuturor celor care l-au condus pe ultimul drum, pe dragul nostru

GROZAV DUMITRIE.

Să-i fie țărâna ușară! Familia îndoliată, GROZAV.

Colectivul SC ARĂDEANCA SA este alături de colegul CHEBELEU PETRU în durerea pricinuită de decesul tatălui socru. Condoleanțe familiei îndoliate. (21571)

Mulțumim rudelor, vecinilor, colegilor, prietenilor, cunoscuților care au fost alături de noi, la marea durere pricinuită de dispariția fulgerătoare din viață, a celui care a fost un soț și tată iubitor,

HAREU AVRAM,

în vârstă de 51 ani. Dumnezeu să-i ierte! În veci nemângâiați: soția LENA, fiica GABRIELA, fiul SORIN, nora ANA-MARIA, nepotul CASIAN. (21580)

Colectivul Secției Prototipuri ASTRA-TRINITY este alături de colegul BOICU DUMITRU în momentele grele ale despărțirii de sora sa. (21595)

Suntem alături de colega noastră SIMONFI ILDIKO în aceste momente grele pricinuite de decesul mamei sale și transmitem sincere condoleanțe. Colegii de la SC CENTROSOJA SRL ARAD.

Suntem alături de colega noastră SIMONFI ILDIKO în aceste momente grele pricinuite de decesul mamei și transmitem sincere condoleanțe. Colegii de la SC „ARAMIS" SA ARAD.

Suntem alături de colega noastră SIMONFI ILDIKO, la durerea despărțirii de mama ei și transmitem sincere condoleanțe. Bellini Gabriele, Popescu Gavril, Glăvan Petre.

† COMEMORĂRI †

În amintirea iubitei mele soții,

RĂILEANU MARGARETA,

la 1 an de zile. Mami dragă, mami scumpă/În fața mea te-ai stins din viață/Și mi-a fost foarte greu să te privesc/Căci n-am putut să te salvez/Un gol mare în suflet mi-ai lăsat/Iar casa-i pustie de când ai plecat/Aș da oricât s-ar cere/Să te trezesc din a ta tăcere/Căci tu te-ai dus pe a ta cale/Lă-sând în urma ta/Lacrimi multe și amare/Cu mult chin și disperare". Rog pe bunul Dumne-zeu să-ți odihnească sufletul tău bun și blând în pace! Al tău drag soț îndoliat, PETRI-CĂ. (21481)

Cu durere în suflet anunțăm împlinirea unui an de la moartea celei ce a fost fiică, soție, mamă, bunică, cumnată, mătușă,

JURCA DORINA

din ȘIRIA. Cei ce nu te vor uita niciodată!

Celor ce au condus, le aducem aminte că la data de 21 august 2001, se împlinesc 6 luni de când ne-a părăsit cea care ne-a fost dragă,

CIURDAR ILONA.

Odihnească-se în pace! Soțul Petru, fiul Petrică cu soția. (20953)

Astăzi, 21 august 2001, ar fi împlinit 55 ani vârstă la care și-a dorit mult să ajungă dragul nostru soț și tată,

lt. col. (r) TOMA MIHAI.

În loc de „La mulți ani", comemorăm trecerea a 2 ani și 4 luni de la plecarea ta în eternitate. Toți cei care te-am iubit și apreciat, te vom păstra în inimile noastre. Fie-i țărâna ușoară! Soția și copiii. (21479)

Azi 21 august, sunt șase ani de când te-ai dus/-Departe în lumea veșniciei/Dar noi aici pe pământ/Îți păstrăm amintirea vie/,

MARINEL BUTARI.

Nu te vom uita niciodată și te vom păstra în suflet, mereu: tata, mama, soția, fiica, sora, cumnatul. (21475)

Azi, când ai fi împlinit 49 ani, în loc de „La mulți ani", flori și lacrimi așternem pe tristul tău mormânt, al iubitului nostru

TEODOR MIHĂIEȘ.

Veșnic nemângâiate, familiile Mihăieș și Faur. (21484)

RENAULT MEGANE CLASSIC

... cea mai sigură mașină din categoria sa!

- Închidere centralizată
- Geamuri electrice
- AER CONDIȚIONAT
- Radiocasetofon
- 2 x AIRBAG
- ABS, AFU

MOTORIZĂRI: ● 1,6 - 16 V (benzină), 110 CP ● 1,9dTi (motorină) 100 CP

PREȚURI: de la 9410 Euro + taxe ... disponibil și în varianta BREAK

In Arad, prin: S.C. GETAX S.A., concesionar Renault
Calea Bodrogului, nr. 10,
telefon / fax 057/280794

ACUM și în LEASING

(2059049) RENAULT

de 3 x GRATIS!

3 luni abonament gratuit
Sagem DC810 gratuit
1 parasolar auto cadou

Cosmorom Plus 25
25 minute incluse
Taxare la secundă
9$*

Cosmorom Atu
Taxere la secundă
4$*

Goldstern

Bulevardul Revoluției 35;
Tel: 057 / 270.890

Piața Spitalului, bl. 1C;
Tel: 057 / 252.001

Agent Autorizat cosmorom

Goldstern. apropie-te

(C.A.)

MANEX MA

Arad, str. Guttenbrunn, nr. 10, tel/fax 057-286.834

ASCUTE TOATĂ GAMA DE SCULE PENTRU PRELUCRAREA LEMNULUI

Nou

Poliuretan
Pânze circular și freze pt. lemn import Italia
Bandă laminată 20x0.5 pentru ambalare
Folie strech, bandă polipropilena 12x0.65

- Lac poliuretanic, prenadez tapițerie;
- Lacuri, diluanți, grunduri, vopsele, palux, **acetona**;
- Placaje, pal furniruit, placaj furniruit, pal simplu, panel;
- Pâslă, discuri diamantate, fir fuzibil, mucava, Tifel;
- Aracet, prenadez 300, parafină, urelit R și P;
- Accesorii mobilier, feronerie **BLUM**, glisiere, șuruburi pentru lemn, capete pt. înșurubat, PFL 3.2mm;
- Pânză panglică, cuțite de rindeluit, freze, garnituri uși;
- Abrazive, pietre polizor, discuri abrazive, baiț, colorant lac, cepuri lemn, cuie.

DESCHIS
luni - vineri între orele 8 - 16.

(2059218)

Societatea *ADEVĂRUL* S.R.L.

VINDE HÂRTIE pentru împachetat
la prețul de
5.000 lei/kg
Informații la telefon
280.904

foto studio enigma

Castiga cu promotiile verii
FUJIFILM si KODAK
cumparand filme din magazinele noastre.
+
continua oferta speciala cu
1 film si 1 album gratuit !
www. fotoenigma.go.ro
- de 3 ori in Arad -

(C.B.)

DAME de companie

În Arad, tinere sexy, rafinate, oferă companie, contacte și masaj erotic.

Informații și programări 24h/24h la tel.: 8-911-77

AGENȚII DE PUBLICITATE

SEBIȘ
Primăria orașului Sebiș
◆ Agent publicitar Ciolea Mirela
◆ Program 8,00 - 15,00
◆ Telefon 420.303

LIPOVA
S.C. ELCOTRANS S.R.L. Lipova
◆ Str. Bălcescu Nr. 16,
◆ Telefon 561.426 sau Fax 563.091
◆ program 7,30-15,30

INEU
Primăria orașului Ineu
◆ agent publicitar Carmen Țole
◆ program 8,00 - 15,00
◆ Telefon 092-846765

NĂDLAC „GYURIAN"
◆ str. Griviței Nr.58
◆ agent publicitar Gyurian Bohuslav
◆ Telefon 474.580

CHIȘINEU CRIȘ
Primăria orașului Chișineu Criș
◆ Agent publicitar Mihaela Brândaș
◆ Program 8,00 - 15,00
◆ Telefon 520.098

SÂNTANA
Bibliotecă
◆ Agent publicitar Alexandru Victoria
◆ Program 8,00 - 15,00
◆ Telefon 462471

GURAHONȚ
Primăria orașului Gurahonț
◆ Agent publicitar Alexandru Herlău
◆ Program: 8,00 - 15,00

PÂNCOTA
S.C. ELIDOR
◆ Str. T. Vladimirescu, nr. 34
◆ Agent publicitar Cristina Mihăicuța
◆ Program: 8,00 - 15,00
◆ Telefon: 466.213

CURTICI
◆ Str. Vasile Goldiș nr. 1
◆ (Magazinul HOBBYLAND)
◆ Program: 9,00 - 18,00

SĂVÂRȘIN
Magazinul alimentar Mixt „HANS AUTO"
◆ Str. A. Iancu Nr. 411
◆ Telefon: 557.339

CERMEI
Primăria Cermei
◆ Agent publicitar Florica Nagy

SOMOȘCHEȘ
◆ Agent publicitar înv. Ioan Nagy
◆ Telefon: 511.860

VÂRFURILE MAGULICEA
◆ Agent publicitar Sida Voicu
◆ Telefon 318442

ANUNȚURILE se primesc în regim de urgență și pot să apară în ziarul „ADEVĂRUL" de a doua zi.

Informații telefon **280.904**

3 luni Abonament GRATUIT *

ALCATEL DB 335.000 LEI **

SAGEM 922 169.000 LEI **

9+ USD 25 minute incluse = O oferta irezistibila

** Prețul nu include TVA Lunile 2,7,13

*Arad, magazin Ziridava parter, mobil: 096/310.870
*Arad, str. Crisan nr. 1, Gionelli, tel: 057/228.830
*Oradea, magazin Crisul, et. 1, mobil 096/341.309

Printre primii cumpărători cu abonament cu TANDEM communication center

Agent Autorizat cosmorom

Oferta valabila pentru abonamentul Cosmorom PLUS 25

(C.A.)

● PRODUCE ȘI MONTEAZĂ UȘI ȘI FERESTRE DIN PVC
ARMAT CU PROFILE TROCAL GERMANIA
● PRODUCE ȘI VINDE GEAM TERMOPAN
LUCRU NEMȚESC

SATLINE

SALON DE EXPOZIȚIE:
ARAD, PIAȚA MIHAI VITEAZUL
BL. M 7, PARTER
TEL./FAX. 057/25 14 61; 094 50 72 11

ANUNȚ PUBLICITAR pentru organizarea LICITAȚIEI PUBLICE deschise
a concesiunii serviciului public de distribuție gaze naturale în localitatea Vinga, județul Arad

1. **Concedent:** Consiliul Local al localității Vinga
2. **Sediul concedentului:** Vinga nr. 27, județul Arad
3. **Obiectul concesiunii:** Serviciul public de distribuție a gazelor naturale din localitatea Vinga
4. **Durata concesiunii:** 49 de ani
5. **Caietul de sarcini** și instrucțiunile privind organizarea și desfășurarea procedurii de concesionare pot fi studiate și achiziționate contra cost de la sediul Consiliului Local al localității Vinga, începând cu data de 22.08.2001.
6. **Actele doveditoare** privind calitățile și capacitățile ofertanților sunt:
- Licența de distribuție și furnizare provizorie, emisă de Autoritatea Națională de Reglementare în domeniul gazelor naturale (A.N.R.G.N.) București pentru participarea la prezenta licitație.
7. **Data limită** de primire a ofertei 12.09.2001, ora 10,00.
8. **Locul de primire al ofertelor:** sediul Consiliului Local al localității Vinga
9. Ofertanții rămân angajați prin termenii ofertelor lor pentru o perioadă de 60 zile de la data depunerii ofertelor.
10. Deschiderea ofertelor se va face la sediul Consiliului Local al localității Vinga, în data de 12.09.2001, ora 11,00.

Relații la telefon: 057/460.126.
Primar, Sârca Gavril
(2204746)

BOCRA Agenzia Italia
offre consulenze ad Imprese - Laboratori di maglieria/obbligliamento per la produzione per:
▼ organizzazione
▼ industrializzazione
▼ controllo avanzamento
▼ qualita
esperienza e tradizione di 40 anni al vostro servizio.
Telef: 0039-335-5345369
(5927419)

S.C. TOPWAY INDUSTRIES S.A.
producător al mărcilor Wiesana, Frustuch, Untdelemn de la Bunica, Tomi
angajează
MERCHANDISER - ARAD
Cerințe:
▼ vârsta maximă 25 ani
▼ experiență în domeniu
Așteptăm C.V.-urile la fax: 056-201.013 până la data de 26.08.2001
Se oferă:
◆ salariu atractiv
◆ telefon mobil
◆ training de specialitate

EAP Exclusiv
EXCLUSIV AL - PLAST SRL ARAD
PRODUCE SI MONTEAZĂ
UȘI SI FERESTRE DIN PVC ȘI ALUMINIU
cu geam TERMOPAN, PANEL sau MDF
ARAD, Str. Pădurii 91 A, Tel: 210280

S.C. INTER SERVICE MUREȘUL S.R.L.
Vă prezintă magazinul
InterQ
Piața UTA, bl. U-5, sc. C, parter, telefon 289.319
veți avea ocazia să descoperiți într-un spațiu mărit și modernizat
ARTICOLELE PREFERATE de
◆ Îmbrăcăminte ◆ Jucării ◆ Încălțăminte
◆ Casnice ◆ Sport
◆ Decorațiuni interioare și exterioare
toate import Germania la o calitate și un preț surprinzător.
Deschiderea marți 21.08.2001 ora 12
VINO ȘI VEI GĂSI CALITATEA ȘI PREȚURILE PE CARE LE CAUȚI. (5927418)

CONSTRUCTION HOUSE S.R.L. Arad
VINDE EN-GROS ȘI EN-DETAIL ÎN DIFERITE VARIANTE ȘI TERMENE DE PLATĂ:
☞ MOBILIER BAIE IMPORT ȘI OBIECTE SANITARE
☞ Uși, ferestre, pal, placaj, dușumele, lambriuri cât și toată gama de MATERIALE DE CONSTRUCȚII prin depozitele din
ARAD, Str. Pădurii nr.49 și 91/A Tel: 254457 și 214633
(2059709)

Celebra vindecătoare tămăduitoarea prin har sfânt
doamna TAMARA
venită în Arad la cererea clienților de bună credință.
Tamara poate rezolva cazuri ce nu au fost rezolvate și descoperite de doctori și nici de preoți.
Are o experiență de a birui răul în bine de la prima ședință.
Această tămăduitoare a fost testată și de dl. Ion Țugui care a declarat că are putere paranormală.
Are un har deosebit lăsat de la Dumnezeu, lucrând cu magia albă la rugăciuni și descântece.

Mă numesc Victor Hent din Sibiu. Sunt de profesie psiholog și îmi fac viața publică la ziar în speranța că voi ajuta și alți oameni. Aduc mii de mulțumiri cu lacrimi de bucurie doamnei Tamara, căci mi-a lecuit băiețelul de epilepsie, încă de la prima ședință. Prin puterea ei ne-a schimbat viața, căci înainte de a ajunge la dânsa am umblat pe la mănăstiri și doctori, dar în zadar.
Această doamnă poate fi șansa viitorului tău. 093.421.156.

Sunt Stelu din Oradea și țin pe această cale să-i mulțumesc doamnei Tamara, deoarece m-a lecuit de impotență cu ajutorul unor plante aduse din Ierusalim și descântate. Acum sunt un om normal. Sunați la telefonul 093.421.156, 260.944 .

Sunt Laura din Arad. Mii de mulțumiri pentru doamna Tamara. Mi-a schimbat viața, mi-a lecuit soțul de băutură și gelozie și pe mine de frigiditate. Eram tot timpul nervoasă și mai mult nu mai aveam liniște și spor. Această doamnă Tamara, prin puterea ei cu magia albă a îndepărtat toată vraja rea. Acum sunt foarte fericită.
Apelați cu sufletul curat la puterea ei la telefonul 093.421.156, 260.944.

Sunt Ioana Nistor din Curtici. Vreau să mulțumesc Tamarei. Am o fiică în vârstă de 19 ani care s-a cuplat cu un bărbat de 56 ani și nu mai puteam să-i despart în nici un fel. Cu ajutorul Tamarei s-a despărțit de el. I-a limpezit mintea și ochii. Acum ascultă de noi.
Apelați și dvs. cu încredere la telefonul 093.421.156.

Doamna Tamara a fost testată de dl. Ion Țugui, specialist în domeniul paranormal.

Mă numesc Silviu din Arad și vreau să-i aduc sincere mulțumiri doamnei Tamara. Aveam mai multe magazine și într-un timp totul se schimbase în rău, începusem o relație cu o femeie, eram hotărât să mă despart de soția și cei doi copii. Tot timpul o certam pe soția și știam că ceva se întâmplă. Am apelat la doamna Tamara și prin descântece am putut să o scot pe amantă din viața mea. Acum totul îmi merge bine.
Telefon 260.944.

Sunt Nemety Carol din Arad, am 25 de ani și niciodată nu am cunoscut o femeie. Aveam cununia legată prin blestem. Am apelat la Tamara, care la prima ședință m-a dezlegat. Acum sunt căsătorit. Tamara aduce spor în viața mea.
Apelați la telefonul 093.421.156, 260.944.

CARTIER MICĂLACA
ZONA 300, bl. 358, sc. C, ap. 1,
telefon 260 944
(5927417)

TIPĂRITURI PENTRU ȘCOLI
Tipografia MEDIAGRAF
TIPĂREȘTE LA COMANDĂ:
◆ carnete de elev - cls.I-XII
◆ cataloage - cls. I-XII
◆ legitimații
◆ registre intrare-ieșire
◆ foi matricole
◆ condice de prezență
◆ diplome
◆ carnețele inscripționate
◆ repertoare
◆ coli cu antet
◆ caiete tematice
◆ reviste școlare
◆ ziare
◆ hărți
◆ diferite materiale didactice
◆ calendare pentru 2002
Pentru aceste tipărituri acordăm regim de urgență pentru executarea la data stabilită.
Pentru școlile care comandă tipărituri cu un tiraj mare
ACORDĂM reduceri de preț.
RUGĂM PE CEI INTERESAȚI, conducerile școlilor din municipiul și județul Arad să ne contacteze la telefonul 250.902 sau 250.920 în vederea lansării comenzilor.
Nu uitați
S.C. MEDIAGRAF S.A.
se află în ARAD, str. Feleacului (lângă Complexul comercial Jackson). (G)

BANCA "TRANSILVANIA" S.A.
SUCURSALA ARAD,
Str. Unirii nr. 5-7,
Tel. 057/283.122
AGENT WESTERN UNION!

ADEVĂRUL
COTIDIAN INDEPENDENT ARAD

Anul XIII, nr. 3389

Miercuri, 22 august 2001 ● 12 pagini ● 4000 lei ● e-mail: adevarul@arad.ro; adv.pub@arad.ro

BRAT Publicație auditată în semestrul II 1999
Tiraj mediu zilnic vândut: 34.958

WEST BANK S.A.
ARAD, B-dul Revoluției nr. 88
Tel: 284.888, Fax: 285.202
Dobânzi depozite persoane fizice
(suma minimă 500.000 lei)
1 lună 32%
2 luni 33%
3 luni 34%

O ECHIPĂ PENTRU ARAD

Orice colectivitate, indiferent cât este de mare sau de mică, nu se poate impune în fața altor colectivități decât prin unitate. Cu cât colectivitatea este mai complexă, cu atât este mai greu de găsit elementul comun care să coaguleze forțele spre un țel unitar. Pentru aceasta însă acea colectivitate trebuie să-și găsească reprezentanții care să știe să unească vectorii și să-i concentreze spre forța care poate duce la succes.

Aradul nu se află în perioada sa cea mai de grație. Aradul a fost o colectivitate performantă în prima jumătate a secolului XX. Politicește - se poate spune fără nici o reticență - ***Aradul a înfăptuit cel mai important eveniment pentru români din secolul trecut*** și anume unirea României cu Transilvania. Alba-Iulia a fost doar locul simbolic al Unirii, marele travaliu s-a dus în Arad de către un Goldiș, Cicio Pop, Ioan Suciu și alții. Economic, Aradul era printre primele cinci orașe ale țării. Spiritual și cultural, Aradul era un punct de referință pe harta României. Chiar și din punct de vedere sportiv - iar sportul, fotbalul în speță, este un fenomen social care nu trebuie neglijat - Aradul era în frunte. Nu sunt atât de documentat în privința a ceea ce a însemnat Aradul în trecut, dar din datele pe care le am la dispoziție, pot afirma totuși cu certitudine că Aradul și arădenii au fost mult peste ceea ce suntem noi azi.

„Iară noi, noi, epigonii", ca să-l parafrazez pe Eminescu, ce facem pentru orașul în care trăim?

Politicienii noștri, cu rare excepții, nu fac (aproape) nimic pentru Arad. (Eu mă gândesc la lucruri serioase, nu la chițibușării). Cum a făcut, bunăoară, Nelu Aristide Dragomir. Nu zic că e ușor să faci ceva de referință în contexul în care lupta și competiția sunt mari. Zic numai că politicienii arădeni nu numai că nu fac front comun pentru binele Aradului, ci adesea (ca să nu spun mereu) se bat ca chiorii pentru interesele lor personale. Înțeleg luptă în campania electorală. Dar apoi ce se întâmplă cu necesara unitate în lupta pentru interesele Aradului? Și, pe măsură ce trece timpul, acea unitate este un pod tot mai îndepărtat.

I. IERCAN

(Continuare în pagina 5)

În timp ce gospodarii municipiului se plimbă prin străinătate

ARADUL ESTE SUFOCAT DE GUNOAIE

Foto: ȘT. MATYAS

Aici se depozitează gunoiul, pe strada H. Coandă

▼ În „Confecții" prima dată dai de gunoaie
▼ Focar de infecții
▼ Gropi în loc de asfalt
▼ Câinii la concurență cu... manelele
▼ Pentru ce transpiră edilii noștrii?

Pag. 3

PROCESUL CU CASATA-VERNIERI - O ADEVĂRATĂ TELENOVELĂ

● *convorbire cu d-l AUREL DAMIAN, directorul general al S.C. Recons S.A.*

Pag. 7

FAC PARTE DIN PEISAJUL POLITIC ȘI TREBUIE SĂ FIU APT PENTRU ORICE MOMENT

● **interviu cu Petre Roman**

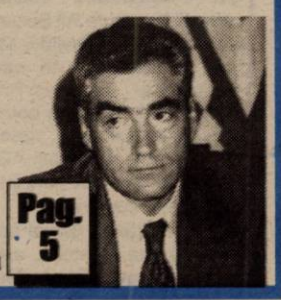

Pag. 5

LOTERIA VIZELOR S.U.A. 2001
SETURI DE ÎNSCRIERE LA:
- OFICIILE POSTALE
- FACTORII POSTALI
- PUNCTELE DE DIFUZARE A PRESEI
- AGENTI AUTORIZATI

ARCADIA
Piața Soarelui, Bl. 603
Numai din Belgia
▼ Vând la prețuri atractive
▼ Montez profesional
MOCHETĂ DIN BELGIA ȘI LINOLEUM
EXECUT LA COMANDĂ
Orice tip de mobilier cu materiale occidentale
Telefon: 263637; 092-344830

Lumea satului

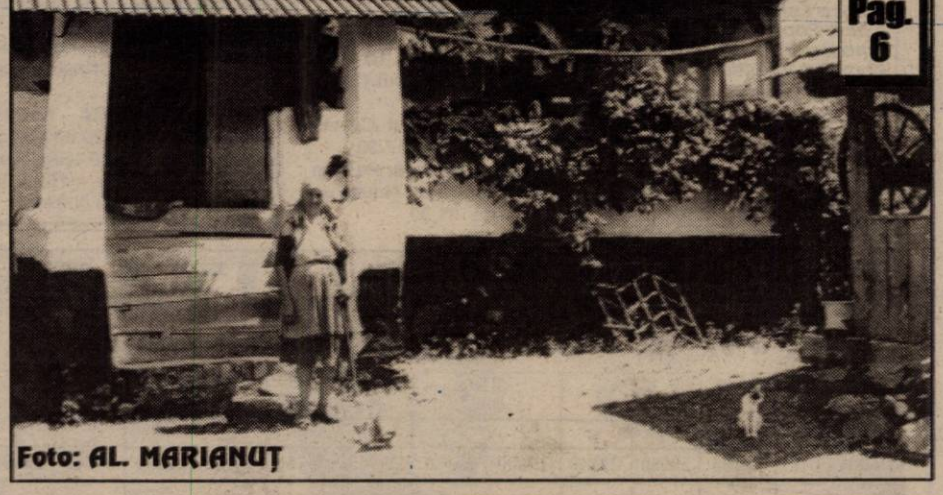

Foto: AL. MARIANUȚ

Pag. 6

Transportul combinat ar putea reîncepe pe ruta Glogovăț-Verona

Pag. 7

„Visul meu e să scot un campion național"

◆ *afirmă invitatul nostru Adrian Buș, manager la Box Club „Silva Lazăr Motorul" Arad*

Pag. 8

ABONEAZĂ-TE LA ADEVĂRUL

■ Pentru luna septembrie, prețul abonamentului este de numai 40.000 lei ■ Se pot face abonamente și pe trei luni, șase luni și un an, abonații nefiind afectați de majorările de preț ulterioare.

PENTRU ABONAȚI, ZIARUL COSTĂ DOAR 1600 LEI

ALGLASS
TAMPLARIE DIN ALUMINIU SI P.V.C.
USI SI FERESTRE DIN PVC DECEUNINK-BELGIA
PRETURI SI CALITATE DE EXCEPTIE
Str. Roșiori nr. 26; Tel./Fax: 289053
Piața Spitalului Bl. 1D; Tel/Fax: 253868

CALENDAR

▼ Astăzi, Soarele răsare la ora 6 și 27 de minute și apune la ora 20 și 10 minute.

▼ Au trecut 233 de zile din acest an. Au mai rămas 132 de zile până în 2002.

▼ **Praznicul zilei: Biserica ortodoxă:** Sf. Mc. Agatonic, Antuza, Zotic, Irineu și Or; **Biserica romano-catolică**: Sf. Fecioară Maria Regină; **Biserica greco-catolică:** Sf. M. Agatonic și însoțitorii; Sf. Fecioară Maria Regină.

A venit BARZA!

La Arad: Oltean Patricia Bianca, **Farcaș** Inesz Marissa, **Gâltan** Marian Nicolae, **Nichitelea** Sebastian, **Avram** Daiana Florica, **Ionescu** Andreea Ramona, **Ancateu** Samuel, **Zibahy** Tasy Beatrice Karina, **Jurca** Panda Dănuț Denis, **Mateș** Andreea, **Magyar** Eduard, **Teglas** Deny, **Zlatariu** Emanuela, **Tacu** Sezlene, **Teglas** Raluca Alexandra, **Drăghoi** Daniel.

La Ineu: Ciucea Paul.

HOROSCOP

Miercuri, 22 august

Berbec (21.03-20.04). Veți întâlni oameni interesanți și veți reînnoi vechi legături. Cineva vă va face o propunere care vă va tenta.

Taur (21.04-20.05). Fiți atenți când vorbiți despre alți oameni pentru că se simte o notă de dispreț în tonul dvs. În acest fel nu veți câștiga prieteni noi.

Gemeni (21.05-20.06). Este o perioadă nefavorabilă pentru examene și discuții importante. Va trebui să dați dovadă de curaj.

Rac (21.06-22.07). Colegii dvs. așteaptă să luați atitudine într-o anumită situație, însă sentimentele sunt în contradicție cu rațiunea. Nu amânați să luați o decizie corectă.

Leu (23.07-22.08). Cât de riscantă poate fi pentru dvs. o afacere puteți aprecia singur, fără să vă intereseze ce gândesc alții despre ea. Acasă și la locul de muncă vor apărea discuții.

Fecioara (23.08-22.09). Sinceritatea și corectitudinea asupra anumitor lucrări vă vor deschide multe uși. Buna dvs. dispoziție vă va ajuta să stați de vorbă cu oameni interesanți.

Balanța (23.09-22.10). Încercarea dvs. de a liniști apele la locul de muncă este bine intenționată, dar nu reușește să schimbe situația. Nu vă lăsați convins să faceți pe arbitrul între două persoane.

Scorpion (23.10-21.11). Locul de muncă nu este cadrul potrivit pentru a discuta secretele personale. Nu povestiți despre evoluția problemelor intime și nici nu învinuiți pe alții atunci când aveți un eșec.

Săgetător (22.11-21.12). Vă gândiți la niște schimbări mari, dar ar fi mai bine să evaluați situația actuală. Cineva este nerăbdător să vă ajute.

Capricorn (22.12-19.01). Sunteți pe drumul cel bun în rezolvarea unei probleme. Păstrați pentru dvs. informațiile pe care le dețineți și evitați să vă deschideți sufletul cu prea mare ușurință.

Vărsător (20.01-20.02). Clarificați o neînțelegere, chiar dacă aceasta presupune apariția unor momente neplăcute. Colegii așteaptă un răspuns hotărât de la dvs.

Pești (21.02-20.03). Folosiți-vă timpul liber pentru a vă dedica propriilor interese. Nu întârziați la o întâlnire de afaceri, deoarece se vor discuta lucruri interesante.

MOCHETA
Arad, Piața Gării
Telefon 235.221
MARI REDUCERI DE PREȚURI
MONTAJ LA STANDARDE EUROPENE

„ADEVĂRUL" VĂ ASCULTĂ

La telefonul dimineții, 280944, între orele 9,00-12,00

☎ **Mulțumiri.** Familia Comici din Reșița mulțumește angajaților Spitalului de recuperare din Dezna **„pentru profesionalismul de care au dat dovadă în îngrijirea bolnavilor, redându-le speranța de a putea fi din nou oameni. De asemenea, mulțumesc stației de Ambulanță Arad pentru serviciile impecabile aduse unor oameni greu loviți de soartă."**

☎ **Asfaltare pe „pile".** D-na Orban Hainal domiciliată pe str. Cuza Vodă, nr. 40 are următoarea nemulțumire. „În primăvară s-a început asfaltarea străzii pe care locuiesc, dar numai pe portiunea din mijloc. Acum reparațiile continuă la capătul străzii, spre malul Mureșului. Am primit promisiuni că vor asfalta și în zona noastră, dar probabil prioritate au cei cu funcții importante, pentru că au relații pe la Primărie și la Regia de Drumuri."

☎ **Arterm-ul plătește.** Dl. Albu Ioan, din Grădiște întreabă cine plătește montarea contoarelor pentru apă. Dl. Ioan Crișan, director de coordonare și organizare la Arterm precizează că lucrările de montare vor fi suportate în totalitate de instituția sus menționată.

Redactor de serviciu, S. AMBRUȘ

La telefonul după-amiezii, 280003, între orele 15-18

☎ Dl. M. Petrișor, domiciliat pe strada Ardealului nr. 53, este nemulțumit: „De un an de zile se construiește în Grădiște, pe strada noastră, o stație de epurare a apei. Pe lângă faptul că s-a distrus carosabilul, de mâine se va închide și strada. Noi, locatariii, nu am fost anunțați din timp, pentru a fi pregătiți pentru așa ceva. Nu există panouri care să avertizeze asupra faptului. Este, cred, greșit ce se întâmplă" - mărturisește domnia-sa.

☎ D-na I. Rodica ne semnalează din nou, o problemă care dă bătăi de cap multor arădeni - poluarea fonică produsă pe strandul „Neptun".

Redactor de serviciu, A. H.

METEO

Vremea va fi caldă pentru această dată și ușor instabilă. Cerul va fi temporar noros și pe alocuri se vor semnala averse de ploaie și descărcări electrice. Vântul va sufla slab la moderat din nord-est.

Temperaturi maxime: 27 la 30°C; **Temperaturi minime**: 16 la 18°C.

AU PLECAT DINTRE NOI!

✝ Barbă-roșie Toma (1959), Mureșan Doris Adelina (1996), Moca Nicolae (1913), Orvat Stela (1938), Fazekaș Ferencz (1917), Pucea Ștefan Pavel (1930)

UTILITARE

PIEȚE, TÂRGURI

Azi este zi de piață la Pâncota, Beliu, Buteni, Șiclău, Macea, Vânători, Pecica, Șiria și zi de târg la Beliu și Buteni.

Mâine, joi, este zi de târg săptămânal la Curtici, Sebiș, Cermei, Săvârșin, Secusigiu, Zerind.

FARMACII DE SERVICIU

Farmacia **„Remedium"**, B-dul Revoluției, nr. 52-54, telefon 233195 cu program de luni până vineri de la orele 7,30-20,00 iar sâmbăta de la 8,00-14,00; Farmaciile **„Sinapis"**, B-dul Revoluției, nr. 88, lângă Noul Stil, telefon 282369, **„Noua Farmacie"**, str. Andrei Șaguna, nr. 15, telefon 948 sunt de serviciu cu program non-stop.

URGENȚE STOMATOLOGICE

Cabinetul de pe str. Crișan (în spate la Gionelli) are program non-stop. Telefon: 253794. Cabinetul din B-dul Revoluției nr. 62, ap. 17, între orele 9,00-19,00. Telefon: 256665.

ÎNTRERUPERI DE CURENT

Miercuri: Cartier Vlaicu Bl. B2, B3, B4 ,B6, B7, B8; Bl. A41, A42, A43, A44; A49, A50, A51, A52, A53, A54

Joi: Cartier Vlaicu Bl. A32, A33, A34, A35, A37, A38, A40; A26, A27, A28, A29, A30, A31, A45, A47, A48, A58, A59, A60, A51 A, str. Brezoianu, Stupilor

ADMINISTRAȚIA FINANCIARĂ

Administrația Financiară a municipiului Arad: Asistență contribuabili (impozitul pe venitul global) - telefon 280633, 280733, int. 198.

TELEFON DE URGENȚĂ LA POLIȚIE: 955.

GRĂDINA BOTANICĂ UNIVERSITARĂ MACEA, SUBIECTUL UNEI APARIȚII EDITORIALE DE REFERINȚĂ

Consemnăm o nouă apariție editorială de referință în lumea științifică: „Asociația Grădinilor Botanice din România, un pas spre integrarea europeană". Lucrarea, apărută în editura All-București, este rezultatul activității științifice desfășurate în cadrul proiectului Tempus-Phare 14030/1999. Grădina botanică universitară Macea, membră fondatoare a Asociației AGBR, constituie unul din principalele subiecte ale lucrării.

În programul global pentru conservarea plantelor, aportul grădinii botanice de la Macea este unul major, colecția arădeană numărând peste 2400 taxoni. Lucrarea consemnează aportul naturaliștilor de identificare și monitorizare, conservarea, managementul resurselor naturale vegetale.

Prin prezenta apariție editorială, prin accesarea unor programe internaționale din proiectul Planta Europa, Grădina botanică Macea devine un obiectiv științific de interes european. Ea este inclusă și în planul de acțiuni necesar implementării standardelor europene în procesul amplu de conservare a biodiversității.

FESTIVALUL DE FOLCLOR „MONEASA 2001"

Ediția a XXXII-a

Festivalul cântecului, jocului și portului popular din „Țara Zărandului" va avea loc duminică, 26 august 2001, în grădina de vară a stațiunii Moneasa. La ora 10, este programată parada portului popular, urmată de spectacolul folcloric muzical-coregrafic al formațiilor artistice din județul Arad iar la ora 13,30, concursul interpreților de muzică populară.

În încheiere vor evolua invitații festivalului - soliștii **Achim Nica**, **Veta Biriș**, **Deian Galetin**, **Andreia Voica** - acompaniați de orchestra „Rapsozii Zărandului", dirijor **Petrică Pașca**.

VIZITĂ ACADEMICĂ AMERICANĂ LA UNIVERSITATEA DE VEST „VASILE GOLDIȘ" ARAD

La invitația rectorului Universității de Vest „Vasile Goldiș", profesor universitar dr. Aurel Ardelean, o delegație a Universității Liberty din Sacramento, California, condusă de prof. Viorel Duca - rectorul Universității, a efectuat o vizită la Universitatea de Vest „Vasile Goldiș" Arad.

Pe baza Protocolului de cooperare academică și universitară încheiat, s-a stabilit un program comun de perfecționare pentru Facultățile de stomatologie, marketing-management-informatică, drept, biologie.

Pornind de la faptul că cele două universități doresc să se angajeze în scopul cercetării academice și al dezvoltării, programul de cooperare prevede efectuarea de schimburi de profesori, cercetători și studenți, schimb reciproc de informații, schimb reciproc de bibliografie universitară, monografii, cursuri precum și stimularea cercetării științifice între cele două universități, care se va realiza prin programe comune de dezvoltare-proiectare, în diverse domenii.

Delegația americană a vizitat mai multe facultăți din cadrul UVVG, a purtat discuții cu cadre didactice, în final făcând aprecieri pozitive asupra procesului de învățământ și a dotărilor universității arădene.

Vizita delegației academice americane a fost un succes și se înscrie pe linia preocupărilor constante ale Universității arădene pentru dezvoltarea relațiilor internaționale, relații care se concretizează la această dată în existența a peste 22 de acorduri de cooperare cu universități din întreaga lume.

ADEVĂRUL
COTIDIAN INDEPENDENT ARAD
Editor: S.C. ADEVĂRUL S.R.L. Arad
COD FISCAL R 1681938 ● COD SICOMEX 19.604 ● CERTIFICAT J 02/1886 / 31X 1991 ● COD SIRUES 020956601 ● ISSN 1220 - 7489

Redacția și administrația: 2900 Arad, Bd. Revoluției nr. 81. Telefoane: SECRETARIAT - 281802, fax 280655, 280625; ADMINISTRAȚIE - CONTABILITATE - 281797; MICA PUBLICITATE - 210775; MAREA PUBLICITATE - 280904; CLUBUL PRESEI - 280989.

Consiliul de administrație: președinte - **DOREL ZĂVOIANU**, telefon 281802, 280625; vicepreședinte - **MIRCEA DORGOȘAN**, telefon 210776; membri: **DOREL BARBU**, telefon 281797; **NICU COJOCARU**, telefon 280904; **MIRCEA CONTRAȘ**, telefon 280854.

Colegiul de redacție: MIRCEA CONTRAȘ (redactor-șef); MARCEL CANCIU (șef secție foto), telefon 281701; ALEXANDRU CHEBELEU (șef secție sport), telefon 281701; NICU COJOCARU (șef secție publicitate) telefon/fax: 280904; GABRIELA GROZA (secretar general de redacție), telefon 280854; VASILE FILIP (șef secție cultură-învățământ-tineret), telefon 281855; 280003; IOAN IERCAN (șef secție politică), telefon 280943; DORU SAVA (șef secție social-economic), telefon 281738; ȘTEFAN TABUIA (șef secție actualități), telefon 281855; 280003; DOREL ZĂVOIANU (președinte al Consiliului de administrație), telefon 281802, 280625.

Difuzare - Marketing: MIRCEA ȚÂȘCĂ (șef secție)-telefon 280904

Tiparul executat la S.C. MEDIAGRAF S.A. ARAD, str. Feleacului F.N., telefon 250902, fax 250920

„Adevărul" poate fi citit și pe Internet la adresa http://adevarul.arad.ro

Echipa de serviciu

IOAN TULEU
secretar de redacție

Bianca Felea, Adela Pop, Dina Rujan, Ramona Vidulescu
tehnoredactare computerizată

Nadia Bodran, Doina Jurcă, Aurica Telcian, Dacian Toduța
corectură

CINEMATOGRAFE

Dacia: Final Fantasy (SUA) 11; 13; 15; 17; 19; 21

Mureșul: Antitrust (SUA) 10; 12; 14; 16; 18; 20

Arta: 22.08. Plăcintă americană (SUA) 16; 18; 20

23.08. Gladiatorul (SUA) 16; 19

Sala Mică: Barul „Coyote Ugly" (SUA) 15,30; 17,30

Grădina de vară: Pe timp favorabil se rulează filmele de la sala mare 21,30

PREȚUL AURULUI

BANCA NAȚIONALA. Pentru gramul de aur de 24K: prețul cu ridicata - 265.949 lei, iar prețul de achiziție - 239.354 lei. Prețuri valabile ieri.

PIAȚA NEAGRĂ - Aur 14 K: cumpărare - 130.000 lei/g, vânzare - 135.000 lei/g. **Aur 18 K:** cumpărare - 160.000 lei/g, vânzare - 180.000 lei/g.

CURSUL VALUTAR*

VALORI ÎNREGISTRATE IERI, 21 AUGUST 2001

Denumirea valutei	BNR	BCR		BRD		Banca Transilvania		Banca Agricolă		Bursa neagră	
EURO	27206	C	V	C	V	C	V	C	V	C	V
Dolar S.U.A.	29785	29680	29860	29600	29900	29760	30150	29700	29950	29700	30000
Marca germană	13910	13603	14105	13665	14025	13500	13950	13600	14050	13500	13700

În timp ce gospodarii municipiului se plimbă prin străinătate

ARADUL ESTE SUFOCAT DE GUNOAIE

Periodic, ziarul nostru efectuează câte un raid inopinat prin cartierele orașului pentru a vedea cu ce greutăți se confruntă contribuabilii și, nu în ultimul rând, pentru a (mai) sesiza autoritățile ca acestea să grăbească remedierea aspectelor prezentate de noi. Mai ales acum, în plină vară, când și timpul ține cu noi, contribuabilii se așteaptă ca gospodarii orașului să profite din plin de vremea bună pentru a (mai) îndrepta din lucruri. Ne referim aici atât la salubrizare cât și la repararea carosabilului, ca să amintim doar două din problemele reclamate, cel mai des de către cetățeni.

Stația de tramvai „Confecții" - un loc care n-a văzut mătura de ceva timp

În „Confecții" prima dată dai de gunoaie

Prima oprire pe care am făcut-o înainte de a intra în „Confecții", a fost lângă fabrica de textile „Moda". Aici, pe lângă câțiva vânzători ambulanți, se află și vreo trei gherete. Dar nu amplasarea acestora ne-a sărit în ochi, cât faptul că în spatele gheretelor „tronau" hârtii și ambalaje de la tot felul de produse alimentare împrăștiate pe spațiul verde (dacă se mai poate numi așa). Un vânzător de la una dintre gherete a spus că „acele hârtii sunt aruncate de cei care așteaptă tramvaiul în stație, pentru că în zonă nu sunt suficiente containere. Ceea ce se poate vedea, de altfel, cu ochiul liber.

Focar de infecții

Tot în cartierul Confecții, zona de lângă podul de peste Mureșel oferă o privelițe dezolantă. Pe strada Șezătoarei, de o parte și de alta a podului este un adevărat focar de infecții pe care îl simți în primul rând din cauza ... emanațiilor reziduurilor. Printre mormanele de gunoaie se puteau distinge de la sticle de suc și ulei, resturi de mâncare până la haine, cauciucuri, materiale feroase. La unul dintre capetele podului stătea un individ într-o vestă fosforescentă care „păzea" focul aprins din inițiativa nu știu cui, nu care cumva să izbucnească vreun incendiu. Ne dăm seama ce înseamnă pentru cei care locuiesc pe str. Șezătoarei prezența gunoaielor în apropierea caselor lor, cu atât mai mult cu cât acum, pe timpul verii, mirosul acestora devine insuportabil.

Focarul de infecții de lângă podul de peste Mureșel

Gropi în loc de asfalt

Dacă pentru reamenajarea străzilor centrale s-a făcut câte ceva, nu același lucru se poate spune despre străzile lăturalnice. Și în cartierul Confecții, gropile sunt elemente nelipsite în decor, riscul de a face o vizită la service cu autoturismul, după ce „dai o raită" prin zonă, fiind aproape inevitabil. Strada Rodnei este, din acest punct de vedere, una cât se poate de elocventă. Gropile pe care le-au întâlnit aici ating dimensiuni considerabile. Dacă nu se iau măsuri de reabilitare a străzilor care sunt în aceeași situație, la iarnă riscăm să devenim locul ideal pentru desfășurarea unui autentic campionat de patinaj pe gheață care să aibă ca primă etapă de desfășurare cartierul Confecții.

Câinii la concurență cu... manelele

Problemele cartierului Confecții nu se rezumă numai la ... gunoaie și gropi, mai ales în ultima vreme, tot mai mulți cititori reclamă ... înmulțirea câinilor comunitari. Haite întregi patrulează noaptea prin cartier lătrând, schelălăind, iar din cauza vacarmului produs de aceștia, oamenii se aleg cu insomnii. Ca și când zgomotul făcut de câini n-ar fi de ajuns, unii spun că nu se pot odihni noaptea din cauza ... manelelor. Dar vă dați seama că audierea pieselor „moderne" nu se face în surdină ci, dimpotrivă, cu volumul dat la maxim. În blocul P5 există astfel de oameni care, fără să le pese de ceilalți locatari ai blocului, ascultă muzică mult după miezul nopții, împiedicându-i pe alții să doarmă. Nici nu știm cine e mai vinovat pentru „vacarmul din Confecții" maidanezii sau cei care ascultă muzică cu volumul dat la maxim?

Strada Rodnei - dă dureri de cap automobiliștilor

Pentru ce transpiră edilii noștri?

Așadar, în vreme ce orice gospodar ar profita de timpul favorabil pentru a-și face ordine în propria ogradă, ai noștri aleși guvernează după alte concepte. În loc să transpire pentru a face curățenie pe străzi, ei au optat pentru un alt gen de transpirație. Una cauzată de oboseala acumulată în deplasările prin străinătate și nicidecum de grija pentru cartierul „X" unde gunoiul a dat în putrefacție.

Un patron de la o firmă arădeană ne spunea ieri că nu și-a mai luat concediu de zece ani de zile. „Am mult de lucru și nu pot să-mi las firma de izbeliște. Mă gândesc și noaptea de unde să le dau salarii la angajați și, evident, cum să fac să câștig mai mult. Afacerea asta e „copilul" meu, nu pot s-o abandonez, plecând în concediu fără nici o grijă." Acum, probabil că prietenul nostru a exagerat puțin, dar ideea rămâne.

C. TRIF
R. MUNTEAN
FOTO: ȘT. MATYAȘ
AL. MARIANUȚ

LA RĂCOARE...

Au fost introduși în arestul unității: **Marin Marian**, de 28 ani, din Ploiești, fără ocupație, care are de executat un mandat de 1 an și 6 luni închisoare, pentru furt * **Ioți Lucian-Marius**, de 35 de ani, din Covăsânț, fără ocupație, care are de executat 30 de zile închisoare contravențională, conform Legii 61/1991 * **Chevereșan Maria**, de 45 ani, din Variașul Mic, fără ocupație, care are de executat un mandat de 4 ani închisoare, pentru furt * **Novac Sorin**, de 25 ani, din Arad, care are de executat un mandat de 3,6 ani închisoare, pentru furt calificat.

RELIGIA STRĂMOȘEASCĂ ESTE UN OPIU

Motto: „Religia-o frază de dânșii inventată. Ca cu a ei putere să vă aplece-n jug, Căci de-ar lipsi din inimi speranța de răsplată, După ce-amar muncirăți mizeri viața toată, Ați mai purta osânda ca vita de la plug?"
(Mihai Eminescu)

Menirea oricărui slujitor al Evengheliei este de a zdruncina încrederea oamenilor în orice fel de religie și de a restabili credința în Dumnezeu și în Cuvântul Său.

Se pare că astăzi mai mult ca oricând oamenii caută să aparțină unei biserici, sau unei religii și se pare că este legitimă întrebarea: **care religie este corectă?** În fond, această problemă ar trebui să-l preocupe și să-l intereseze pe fiecare om. Indiferența ar putea deveni fatală. Fiecare știe că există religii diferite. Trebuie însă pusă întrebarea: **există una adevărată?** Toți pretind că sunt corecți. Dar scepticismul și indiferența s-a generalizat pe bună dreptate în domeniul religios. Oamenii se îndepărtează de confesiunile vechi sau mai noi și nu doresc să mai aibă vreo legătură cu Dumnezeu care este catolic, ortodox, reformat, protestant, neo-protestant...

Pentru mulți Dumnezeu și religia sunt privite în ansamblu. Totuși mai există oameni care, în liniște, se gândesc dacă nu există un Dumnezeu viu, care se interesează mai mult de soarta omului decât de religie. Cum se poate însă orienta cineva în mijlocul atâtor ramificații religioase existente? Cine poate da un răspuns la toate aceste întrebări deschise? Sau este cu adevărat totul numai o înșelăciune? Este cumva religia un opiu care-i liniștește pe oameni?

Adevărul poate veni numai de la Cel Adevărat. A inaugurat EL cândva vreo religie? Dacă da, când, unde și care? Dacă nu, atunci nici una nu are dreptul să pretindă că este corectă și cea adevărată. De aceea nu ne putem baza pe fondatorii religiilor sau pe demnitarii religioși, cum nu ne putem baza nici pe noi înșine. Fiecare religie are învățături deosebite și îi mântuiește pe membrii ei într-un mod propriu.

Fiecare om, indiferent de rasă și naționalitate, are dreptul să afle adevărul despre Dumnezeu și despre sine însuși. Fiecare om, căruia soarta veșnică nu-i este indiferentă, este dator să se asigure că tot ce este învățat este și adevărat. Numai ceea ce vine de la Dumnezeu ne și călăuzește la Dumnezeu. Biblia este de fapt singura carte de pe pământ care ne apropie de Dumnezeu și ne arată voia SA. Ea este Cuvântul Lui Dumnezeu.

De a lungul celor două mii de ani s-au construit imperii și împărății religioase care au împărțit lumea. Europa a fost împărțită în Est și Vest nu de capitaliști sau de comuniști, ci de religie.

Un om care nu privește prin ochelarii religioși trebuie să se sperie când vede ce deviere a avut loc. Credința adevărată și originală a fost modificată în așa fel, încât este de nerecunoscut. Se predică de fapt o altă Evanghelie.

Cine-L recunoaște pe Dumnezeu și pe Iisus Hristos ca Mântuitor va crede ce spune Cuvântul lui Dumnezeu, indiferent de ceea ce s-a hotărât la diferitele congrese și sinoade. Cuvântul Lui Dumnezeu nu este supus schimbărilor vremii, el este valabil totdeauna și este absolut.

Trebuie să fie clar pentru orice om că Sfânta Scriptură este mărturia completă a lui Dumnezeu. El nu a uitat nimic.

De la Adam și Eva încoace, satana, mincinosul cel bătrân, a căutat să pună omului în față o nouă cale, calea religiei și a religiozității, astfel, religia a luat locul lui Dumnezeu. Prin urmare, noi am moștenit religia strămoșilor noștri. Când a fost Mântuitorul pe pământ El nu s-a identificat cu nici o religie. Dimpotrivă, El a zis: „EU SUNT CALEA, ADEVĂRUL ȘI VIAȚA".

TIMOTEI DANIEL

Deciziile de impunere se primesc acasă, prin poștă

Din această săptămână, Direcția Finanțelor Publice Arad începe emiterea și distribuirea deciziilor de impunere către contribuabilii ce intră sub incidența impozitului pe venitul global.

Deciziile se primesc acasă, prin poștă. În prima fază vor primi deciziile persoanele ce trebuie să mai dea bani. Cei care au de achitat o diferență de impozit de până la 1 milion de lei au la dispoziție 30 de zile de la primirea deciziei. Persoanele care au de plătit o sumă ce depășește 1 milion de lei au la dispoziție 60 de zile.

Acțiunea de distribuire a deciziilor de impunere va continua apoi pentru arădenii ce urmează, în urma impozitării globale, să primească bani. Indiferent de sumă, banii se vor primi în 60 de zile de la primirea deciziei.

La Arad, doar 9000 de persoane vor plăti o diferență de impozit, în timp ce 60000 vor primi ceva bani înapoi.

G. KNAP

PROIECTILE DESCOPERITE DE... COPII

Ieri, 20 august, în jurul orelor 20,00, au fost găsite, de către copiii care se jucau în zona balastierei Fântânele, două proiectile calibru 100 mm și respectiv 82 mm, ce datează din perioada celui de al doilea război mondial. Muniția a fost ridicată de către lucrătorii Apărării Civile.

MARFĂ FĂRĂ ACTE

Deși în ultima vreme controalele efectuate în piețe de către poliție și garda financiară s-au intensificat, unii cetățeni continuă să comercializeze produse alimentare fără acte de proveniență. Așa a fost și cazul lui Dominic Hanc, 32 ani, din Arad, care, pentru această neregulă, a fost sancționat de organele de poliție cu o amendă de 150.000 lei.

Inspectoratul pentru persoanele cu handicap va avea un nou sediu

Pe strada Tribunul Dobra, în spațiul în care până nu demult a funcționat un birou al societății Salubritate, își va desfășura activitatea Inspectoratul de Stat Teritorial pentru Persoanele cu Handicap.

Biroul Salubrității s-a mutat la parterul blocului 303 din Micălaca. După cum spune directorul Iosif Clodnițchi, activitatea acestuia e acum mai redusă.

În momentul de față, sediul de pe Tribunul Dobra e în renovare. „Spațiul a fost recompartimentat. Acum se zugrăvește în interior, lucrare ce sperăm să fie gata la sfârșitul săptămânii. Apoi vor începe lucrările de exterior. Prin septembrie sperăm să ne mutăm în noul sediu", spune Aurel Lucea, inspector-șef al ISTPH Arad. Cheltuielile legate de renovare se ridică la circa 100 de milioane de lei, bani suportați de Inspectorat.

În noul sediu, alături de ISTPH va activa și Asociația Handicapaților Locomotor.

GERLINDE KNAP

BENZINA ŞI MOTORINA S-AR PUTEA SCUMPI DE LA 1 SEPTEMBRIE

Consiliul de Administraţie (CA) al SNP Petrom va fi nevoit să propună Ministerului Industriei şi Resurselor (MIR) majorarea preţurilor la carburanţii auto, dacă societatea nu va putea suporta devalorizarea leului faţă de euro prin reducerea preţului intern al ţiteiului, a declarat, marţi, ministrul de resort, Dan Ioan Popescu.

"În cazul în care Petrom va propune majorarea preţurilor, sperăm ca aceasta să fie suportabilă", a mai spus Popescu. Cursul leu/euro a înregistrat o depreciere de 1.300 de unităţi de la ultima scumpire a benzinei şi motorinei, produsă la 1 august. Atunci, SNP a majorat cu 200, pînă la 350 de lei pe litru preţul carburanţilor auto, după o depreciere, în cursul lunii iulie, de 1.208 unităţi a monedei naţionale faţă de euro.

CA al SNP se va reuni, săptămîna aceasta, pentru a lua o decizie cu privire la posibilitatea de a reduce preţul ţiteiului furnizat rafinăriilor proprii, pentru a acoperi majorarea preţurilor la staţiile de distribuţie ale Petrom. O eventuală scumpire ar urma să intre în vigoare de la 1 septembrie, au declarat, ieri, agenţiei MEDIAFAX, surse din cadrul SNP.

Un litru de benzină Premium cu plumb costă, în prezent, 15.350 de lei, Premium fără plumb - 15.100 de lei, Super Plus - 15.750 lei/litru, motorina cu conţinut de sulf de 0,2% - 13.100 lei/litru. Benzina Euro 3 de la SNP costă 19.100 de lei, în timp ce un litru de motorină Euro 3 costă 15.800 de lei. Un litru de motorină, costa, la 1 ianuarie 2001, 12.000 de lei, în timp ce un litru de benzină costa 13.400 de lei.

DE LA UN SCURT CIRCUIT...

Ieri noapte, pe strada Lucreţiei din Arad s-a produs un incendiu din cauza unui scurt circuit. În gospodăria lui Petru Moţiu, flăcările au mistuit doi metri cubi de lemne şi doi metri pătraţi din acoperişul anexei.

Pagubele produse au fost estimate la aproximativ un milion de lei. Bunurile salvate au fost în valoare de 150 de milioane de lei.

N. BODRAN

Într-o zi şi o noapte

ÎN FIECARE ORĂ, 10 ARĂDENI ÎNCALCĂ LEGEA

În ultimele 24 ore, în Arad, legea a fost încălcată de cel puţin 207 ori. Aflaţi „la datorie", poliţiştii au constatat 200 de contravenţii şi 7 infracţiuni, aplicând amenzi în valoare de aproape 24 de milioane de lei.

Sancţiunile au fost aplicate ca urmare a nerespectării Legii nr. 12/1990, Legii nr. 61/1991 şi Legii nr. 105/1996.

AU RĂMAS FĂRĂ PERMIS

Pentru încălcarea regimului juridic al circulaţiei rutiere, au fost aplicate 156 de amenzi, în valoare de 21.250 lei, fiind reţinute 5 certificate de înmatriculare pentru defecţiuni tehnice, ridicându-se, în vederea suspendării, 6 permise de conducere, din care 3 pentru conducere sub influenţa alcoolului. Aceştia din urmă sunt: Bene Aurel, de 45 ani, din Bihor, cu auto Ar-04-WNU; Oana Cornel-Nicolae, de 55 ani, cu auto AR-03-NYC şi Reinhardt Robert, de 24 ani, cu auto AR-02-YPP, ambii din Arad.

De asemenea, au trecut pe culoarea roşie a semaforului, Trifu Ciprian-Răzvan, de 23 ani, din Cicir, cu auto AR-03-TMM şi Chindriş Daniel, de 22 ani, din Sintea Mare, cu auto B-04-YTS.

EPIDEMIE DE HEPATITĂ ÎN RÂNDUL COPIILOR

Numărul cazurilor de hepatită virală tip A înregistrate în rîndul copiilor din Arad este de cinci ori mai mare decît în mod normal, Secţia de boli infecţioase pentru copii a Spitalului Judeţean Arad fiind suprasolicitată, transmite corespondentul MEDIAFAX.

Copiii bolnavi de hepatită internaţi în Spitalul Judeţean Arad sînt nevoiţi, în unele zile, să doarmă cîte doi sau chiar trei într-un pat. Medicii spun că singurul focar de hepatită din judeţ a fost înregistrat în localitatea Nadăş.

Numărul copiilor internaţi, în prezent, la Arad, cu hepatită virală de tip A se ridică la 27, dar specialiştii spun că nu se poate vorbi, încă, despre o epidemie.

PARTEA UNGARĂ A PUNCTULUI DE FRONTIERĂ DE LA VĂRŞAND - IMPUNE RESTRICŢII

Persoanele care vor dori să treacă cu autoturismele frontiera româno-ungară pe la Vărşand vor trebui să facă un ocol pe la Bătania şi Michereci, începînd cu 27 august, deoarece în partea ungară a punctului de frontieră vor fi impuse restricţii de circulaţie, pentru a permite efectuarea unor lucrări de modernizare, transmite MTI. Restricţiile de la Vărşand nu vor afecta circulaţia autobuzelor şi a camioanelor.

Şeful Departamentului Circulaţie din cadrul Direcţiei Grănicerilor de la Oroshaza, Badics Andras, a declarat că, începînd din 27 august, va începe cea de a treia etapă a modernizării sistemului de trecere a frontierei, proiect inclus în programul de pregătire a intrării în spaţiul Schengen.

CERCETAŢI ÎN LIBERTATE

● **Lelescu Aurel**, de 46 ani, fără ocupaţie şi **Păuna Gheorghiţă**, de 29 ani, ambii din Lipova, care în 19/20.08. au sustras de la ferma 15 a S. C. Confruct SRL 115 kg piersici, în valoare de 1.368.500 lei. Prejudiciul a fost recuperat. ● A fost depistat conducând pe drumurile publice un autovehicul, fără a poseda permis de conducere, **Banciu Florin-Cristian**, de 34 ani, din Lipova, impiegat de mişcare la staţia CFR Lipova; ● Este cercetat pentru abandon de familie **Lung Dorin**, de 37 ani, din Firiteaz, fără ocupaţie, care cu rea-credinţă nu a plătit pensia de întreţinere pentru copilul minor, în valoare de 1.875.000 lei; ● Este cercetat conform Legii 59/1934, **Brâduşe Ioan**, de 38 ani, din Şomoşcheş, care în cursul lunii iunie a. c., în calitate de reprezentant al firmei S. C. Self Company SRL a ridicat marfă de la S. C. TOG SRL Arad, în valoare de 32.177 lei, pentru care a prezentat ca garanţie o filă CEC pe care nu acompletat-o în totalitate, fiind numai semnată şi parafată.

AGENŢIE DE PUBLICITATE

angajează

fete cu rol de promoter & hostess

- campanii de publicitate şi promovare -

Persoanele ideale trebuie să aibă:
- între 18 şi 26 ani
- aspect fizic plăcut
- înălţime minimă: 1,65 cm
- dinamice şi motivate
- foarte comunicative

(C.A.)

Condiţiile de lucru sunt ideale iar modul de salarizare este foarte atractiv

Candidatele sunt rugate să se prezinte la sediul firmei începând cu 22 august orele 10.00 pe Calea A. Vlaicu, Bl.3, Parter cu CV şi fotografie recentă, pentru selecţie

s.c. GENERAL BETON ROMÂNIA S.R.L.

Societate italiană producătoare de beton

angajează secretară

Condiţii: cunostinte operare calculator, disponibilitate program prelungit, cunostinte contabilitate primară

INFORMAŢII SUPLIMENTARE la tel. 057/216.715 sau 216.716.

Trimiteti CV la fax 057/216.717 sau la punctul de lucru de pe Calea Aurel Vlaicu nr. 259.

(5927427)

ACCIDENT STUPID

În 20.08., ora 9,00, a fost găsit decedat la balastiera din Sântana, Recalo Alexandru-Gabriel, de 8 ani, din localitate. În urma cercetărilor efectuate, s-a stabilit că minorul, în s-a jucat, în urmă cu o zi, în apropierea unui mal de pământ, care s-a surpat şi a căzut peste el. Nu sunt suspiciuni cu privire la cauzele decesului.

MIERCURI, 22 AUGUST 2001

TVR 1
7,00 Jurnalul de dimineaţă
7,15 Practic matinal
9,20 Jurnal
9,30 Dragă, am micşorat copiii! - s.
10,15 TVR Craiova
10,55 TVR Cluj-Napoca
11,45 TVR Iaşi
12,30 TVR Timişoara
13,15 Pasiuni - rel.
14,00 Jurnalul de prânz
14,10 Infomania
14,30 Studioul artelor - rel.
15,30 Orice e posibil - s.
16,00 Panorama
17,30 O idee pe zi pentru România
17,40 Pasiuni - s.
18,25 Garantat 100%
18,55 Alege muzica!
19,25 Între noi, bărbaţii - s.
19,50 Nopţi albe la Biserica Neagră
20,00 Jurnal. Meteo
20,40 Sport
20,50 Baywatch Hawaii - s.
21,45 Recurs la morală
22,45 Amprente
23,00 Jurnalul de noapte
23,15 Rol principal - comedie romantică, Marea Birtanie, 1996
1,00 Bucuriile muzicii

TVR 2
7,00 Femeia misterioasă - rel.
8,05 Desene animate
8,35 Toţi, împreună
9,35 Microrecital
9,50 Fete vesele - s.
10,15 Tată, am încurcat-o! - rel.
10,45 Ştiri
10,50 Stăpânul animalelor - rel.
11,35 Din goana trenului - rel.
12,00 În mijlocul furtunii - rel.
12,50 Femeia misterioasă - s.
13,40 Cronici votive - rel.
14,15 Desene animate
15,30 Ştiri
15,35 Toţi, împreună
16,25 Afaceri la cheie - rel.
17,00 Tată, am încurcat-o! - s.
17,30 Vară pentru 2
19,15 Veni, video, vici!
19,30 Desene animate cu fraţii Lumière
20,00 În mijlocul furtunii - s.
20,50 Vremea datoriilor - dramă, Franţa, 1999
22,45 Ştiri
22,50 Stăpânul animalelor - s.
23,35 Mit şi istorie
0,10 Clepsidra cu imagini
0,40 TVM. Mesager

PRO TV
7,00 Bună dimineaţa!
8,00 Ştirile Pro TV - Ziarul dimineţii tale
9,00 Tânăr şi neliniştit - rel.
10,00 Hercule - s.
11,00 Ani de liceu - rel.
12,00 Cetăţeanul Cohn - f., rel.
14,00 Spitalul de urgenţă - rel.
15,00 Colombo - s.
16,50 Tilică, reporter de reporter
17,00 Ştirile Pro TV
17,10 Pro TV te ascultă ce vezi
17,15 Beverly Hills - s.
18,05 Tânăr şi neliniştit - s.
18,50 Tilică, reporter de reporter
19,00 Ştirile Pro TV
20,00 Insecte ucigaşe - acţiune, SF, SUA, 1998
22,00 Ştirile Pro Tv
22,30 ROKENO
22,40 ro.
22,50 Capriciile destinului - f. SUA, 1995
0,35 Vara lui Zero
0,40 Pătrăţelu' roşu - live
1,05 Prietenii tăi - s.
1,30 Profiler, psihologia crimei - s.
2,30 Zero - rel.

TV ACASĂ
7,15 Ştirile de Acasă - rel.
7,55 Căsuţa poveştilor - rel.
8,15 90-60-90 - rel.
9,15 Îngeraşul - rel.
10,00 Căsuţa poveştilor
10,25 Acasă la bunica - rel.
10,35 De 3 x femeie - rel.
11,30 Betty cea urâtă - rel.
12,30 Dreptul la viaţă - rel.
13,30 Miracolul iubirii - s.
15,30 La casa de vis - rel.
16,00 90-60-90 Fotomodele - s.
16,45 Desene animate
17,00 Terra nostra - rel.
17,55 Acasă la bunica
18,05 Dreptul la viaţă - s.
19,00 Îngeraşul - s.
20,00 Ştirile de Acasă
20,40 De 3 x femeie
21,30 Betty cea urâtă - s.
22,30 Terra nostra - s.
23,30 Ştirile de Acasă - rel.
0,10 De 3 x femeie - rel.
1,15 Muzica de Acasă, muzica nopţii

HBO
8,00 **Popeye** - comedie, SUA, 1980
9,25 Amistad - dramă, SUA, 1997
12,05 Mărime naturală - comedie, SUA, 2000
13,30 Cochetând cu dezastrul - comedie, SUA, 1996
15,00 Taxi - acţiune, Franţa, 1998
16,25 O viaţă mai puţin obişnuită - comedie romantică, SUA, 1997
18,05 Factor de risc - acţiune, SUA, 1999
20,00 Belvoed - dramă, SUA, 1998
22,50 Fight Club - dramă, SUA, 1999
1,00 Stargate SG - 1 - s.

PRIMA TV
7,00 Desene animate
8,00 Prima Mix!
13,25 Clip Art
13,30 Desene animate
14,30 Motor - rel.
15,00 Exploziv - rel.
15,30 Impact - rel.
16,30 Comisarul Rex - s.
17,30 Strada Milion
18,00 Focus
19,00 Justiţie militară - s.
20,00 Adio, dar rămân cu tine - comedie, SUA, 1982
22,00 Vară fără limite
23,00 Focus
23,30 Comisarul Rex - rel.
0,25 Clip Art
0,30 Strada Milion - rel.
1,00 Focus - rel.

TELE 7 ABC
7,00 Muzică
9,59 Telecaricatura zilei
10,00 La ordinea zilei - rel.
11,00 Muzică
12,00 Manager XXI - rel.
12,30 Buletin de ştiri
12,40 Manager XXI - rel.
13,30 Lumea misterelor - rel.
14,30 24 din 24 - rel.
15,00 Muzică
18,00 Germania astăzi - doc.
18,30 As show
19,29 Telecaricatura zilei
19,30 La ordinea zilei
20,30 Muzică
21,00 Telejurnal
21,45 Germania în direct - doc.
22,30 Reporter Tele 7
23,30 Muzică
6,00 Telejurnal - rel.

ANTENA 1 – TV ARAD
7,00 Observator
8,00 Ştiri TVA - rel.
8,30 Hoinar prin ţară - rel.
8,50 Fiare cibernetice - f. SUA, ep. 17
9,15 Robocop - d. a.
9,45 Pantera roz - s.
10,10 Pe cont propriu - s.
11,00 Zile din viaţa noastră - rel.
12,00 Labirintul pasiunii - s.
13,00 Ştirile amiezii
13,15 Aleasa sultanului - f. rel.
15,00 Detectivii Hart - s.
16,00 Emisiune în limba bulgară
16,30 Publicitate, Promo
16,45 Ştiri TVA
17,20 Maria Emilia - s.
19,00 Observator
19,50 Sport
20,00 Fantome la castel - comedie SUA, 1988
21,55 Publicitate TVA
22,00 Observator
22,15 Ediţia de noapte TVA
22,30 Un mod de viaţă - f. SUA, 1997
0,00 Gardă de corp
1,30 Victimele - f. poliţist Franţa, 1996
3,00 Observator - rel.
4,00 Scandalul - s.
4,45 Capcanele destinului - s.
5,30 Maria Emilia - rel.

TV RCS
8,55 Deschiderea programului
9,00 Neon Rider - rel
9,45 Preciosa - s. rel.
10,30 Desene animate
11,00 Ştirile RCS - rel.
12,00 De unul singur - film, rel.
13,30 Ştirile RCS - rel.
14,00 Scales of justice - s.
15,00 Emisiune în limba germană - rel.
15,30 Odiseea - s.
16,00 Medicul de familie - s.
17,00 Bumerang - s.
17,30 Comorile lumii
17,45 O altfel de lume
18,15 Ştirile RCS
19,00 Preciosa - s.
20,00 Prietenie americană - film
21,30 Ţi-e teamă de întuneric? - s.
22,00 Ştirile RCS
22,30 O chestiune de onoare - film
0,00 Erotica
5,00 Închiderea programului

RADIO EUROPA FM (89,3 MHz)
6,00-10,00 Deşteptarea - cu Gabi Dobroiu (7,00 Jurnalul de dimineaţă); 10,00 Europa Express cu George Zafiu; 13,00 Jurnalul de prânz; 13,30 România în direct cu R. Turcescu; 14,00 Drum cu prioritate cu Radu Constantinescu; 18,00 Jurnalul de seară; 18,30 Interviurile Europa FM; 19,00 Clubul de seară cu Denis Ciulimaru; 22,00 Jurnalul de noapte; 22,30 Infomania cu Dan Goanţă; 23,00 Europa lângă tine.

RADIO PRO FM (92,1 MHz)
5,00-5,30 BULETIN DE ŞTIRI - la fiecare sfert de oră; **5,30-7,00 PRO FM PÂNĂ LA UNU**; **7,00-10,00 PRO FM PÂNĂ LA UNU** - cu Flavius Esnican; **10,00-13,00 PRO FM PÂNĂ LA UNU** - cu Mihai Dobrovolschi; **13,00-14,00 13-14 cu ANDREI** - cu Andrei Gheorghe; **14,00-17,00 PROTIM PRO FM** - cu Cătălin Lăpuşcă; **17,00-19,00 PRO FM E AICI** - cu Cristi Schnebli; **19,00-22,00 ASCULTĂ-ŢI MUZICA** - cu Andi Molsescu; **22,00-2,00 PRO FM BY NICHT** - cu Vlad Craioveanu

RADIO ARAD & RADIO CONTACT (99,1 MHZ)
6,00 Lupta cu somnul; 8,00 Bună dimineaţa, Arad!; 10,00 Tovarăşii mei; 12,00 Pulsul zilei; 14,00 Radiomagazin Deutsche Welle; 15,00 Muzica aşa cum vrei; 17,00 Univers ambiental; 17,30 Sensul muzicii; 18,00 Radiomagazin Radio France International; 19,00 Societatea de consum; 20,00 Ofensiva de seară; 21,00 Seară de seară; 22,00 Fair play; 24,00 Contact FM

RADIO TIMIŞOARA
6,00 Ceasurile dimineţii; 8,00 Muzică populară cu dedicaţii; 9,00 Cânt din suflet; 10,00 De zece ori România; 11,00 Pop matineu; 12,00 Miez de zi la polul vest; 13,00 Emisiune în lb. germană; 14,00 Emisiune în lb. maghiară; 15,00 Emisiune în lb. sârbă; 16,15 Radiojurnal; 16,00 La zi în viaţa partidelor; 16,30 Sport; 16,35 Post meridian muzical; 17,00 Carusel cultural; 18,00 Actualitatea radio; 18,10 Economia şi viaţa; 19,00 Radiojurnal; 19,15 Bilet de voie; 20,05 Autohton pop-rock; 20,50 Călătorie în lumea poveştilor; 21,00 Curierul de seară.

RADIO SEBIŞ
6,00 Matinal 21
9,00 Tu alegi!
10,00 Cafeaua de zece
12,00 Secvenţa 21
14,00 La porţile dorului
15,00 Magazin 21
17,00 Lentila de contact
18,00 La mulţi ani! - dedicaţii muzicale
19,00 Expresul de seară
22,00 Club 21
0,00 92,1 Insomnii

Redacţia Adevărul nu îşi asumă răspunderea pentru modificările ulterioare intervenite în programele Radio - TV

FAC PARTE DIN PEISAJUL POLITIC ȘI TREBUIE SĂ FIU APT PENTRU ORICE MOMENT

Interviu cu PETRE ROMAN

O privire spre viitor
Foto: **V. MUSCA**

Stau deoparte, dar mă exprim...

- D-le Petre Roman, ce mai faceți dumneavoastră ca om politic?

- Eu sunt senator, așa cum știți, dar am înființat anul trecut în septembrie o fundație numită **România-Europa 2007** care s-a transformat apoi în **Institutul Român pentru Studii Democratice.** Aici îmi desfășor activitatea zi de zi. Institutul a reușit să reunească oameni de vârf în domeniul politologic, al comunicării, filosofiei, științelor economice și din alte domenii conexe. Încercăm să punem pe picioare un program de dezbateri care să atingă teme de fond și în suferință ale societății românești.

În afară de asta, fiind în continuare membru al PD, urmăresc cum se desfășoară lucrurile în partid. Mi-am propus să stau deoparte, să nu intervin direct pentru că cei care gestionează acum PD trebuie să aibă libertatea de a o face, dar în momentele mai importante mă exprim și eu cu privire la evoluțiile partidului. Ca parlamentar, am fost ales raportor special al NATO pentru Balcani. În această calitate am elaborat un raport înaintat la NATO și UE, care va fi discutat la sesiunea din octombrie ce va avea loc în Canada și pe care îl voi pune și la dispoziția opiniei publice din România. Raportul se numește **Europa de Sud-Est - provocări și perspective pentru o pace durabilă și stabilitate.**

PD este o parte din ființa mea

- Spre surprinderea unora, dumneavoastră militați pentru unitatea partidului. Aveți un interes mai personal, pentru ca la o eventuală revenire să aveți un partid pe care să-l conduceți?

- PD este o parte din ființa mea, cel puțin din ființa mea politică și îmi doresc să treacă cu bine peste aceste teste foarte dificile. Acestea s-au datorat în primul rând asocierii noastre la fosta guvernare, dincolo de disputele dintre unii membri ai partidului. Observați că toate partidele din fosta guvernare sunt fie în perioadă de criză, fie trec prin momente foarte dificile.

- Totuși, PD a ajuns în sondaje la aproape 11%, deci a mai progresat de la alegeri.

- Ar fi bine și eu îmi doresc să progreseze, însă trebuie să constatăm că diferențele față de partidul de guvernământ se mențin. Încă nu putem să vorbim de o opoziție care s-a coagulat, care să reprezinte o contrapondere pentru puterea din România.

Opoziția îi reprezintă pe cei ... nereprezentați

- Există șansa de a se forma o alternativă la PSD? Cine poate forma această alternativă?

- Trebuie să existe, altfel tot sensul democrației este viciat. Deocamdată este primul an al guvernării, în care se poate aprecia că partidul de guvernământ beneficiază, în continuare, de anumite atuuri și de o anumită judecată favorabilă. Dar lucrul acesta nu este normal să se întâmple pe fondul practic al inexistenței opoziției care să împingă partidul de guvernământ să facă lucruri mai complicate, dar care sunt absolut necesare. Prin acest joc al puterii, între putere și opoziție, rezultă cele mai bune lucruri în democrație, pentru că puterea este obligată să facă lucrurile pe care le-a promis și care sunt necesare. Aici este partea care astăzi este în mare slăbiciune și care nu are cum să se mențină în felul acesta fără consecințe importante asupra economiei și societății românești.

- Ce trebuie să facă partidele de opoziție? Să aștepte erodarea partidului de guvernământ?

- Nu vreau să dau lecții, dar dacă este să gândim în termenii cei mai firești ai atitudinii de opoziție, chiar dacă nu critică rezultatele guvernării actuale, - pentru că Guvernul se bucură încă de o anumită judecată favorabilă - partidele de opoziție sunt chemate să sprijine categoriile sociale și oamenii care își văd interesele nereprezentate, ca să nu spun sufocate. Eu aș da un singur exemplu, care nu este un secret pentru nimeni: schimbarea tuturor cadrelor din societatea românească - din economie, sănătate, învățământ - cu oameni care sunt membri ai PSD. Asta nu este o treabă bună și PSD-ul ar trebui să-și pună întrebarea dacă se întărește pe această cale sau, dimpotrivă, creează germenii unei contrareacții.

Unde sunt oamenii competenți?

- Asta este clientela politică pe care o are fiecare formațiune politică. Așa au procedat și CDR-iștii...

- Au fost mai multe cicluri, dar au fost ele bune? Eu cred că nu. Ne întoarcem la problema de fond a societății românești: au devenit oamenii competenți care nu sunt angajați politic dintr-o dată inutili sau incompetenți? Nu, trebuie să beneficiem în continuare de competența lor, trebuie să existe o continuitate în societatea românească, în modul în care se face politica. Cât de mult ne-a păgubit pe noi faptul că fiecare guvern a luat lucrurile de la început, o știe toată lumea.

- Asta ar presupune că oamenii neangajați politic să intre în politică, pentru că astea sunt criteriile de promovare.

O echipă din alte vremuri
Foto: **V. MUSCA**

- Este o realitate pe care o cunosc și care trebuie să ne ducă la un moment în care să judecăm altfel. Dacă ei se angajează politic de conjunctură, își ridică niște probleme morale importante, care nu știu dacă le vor servi la ceva. Dar să revenim la problema inițială și anume opoziția, astăzi, în România.

Opoziție - astăzi, nu peste doi ani

- Eu mă gândeam și la viitor. Cum vedeți polarizarea forțelor politice pentru a putea face o opoziție și pentru a se ajunge la o alternativă credibilă?

- Forțele de opoziție ar putea să învețe ceva din ceea ce am trăit în ultimii ani. Ponderea opoziției, greutatea ei în societate este direct proporțională cu capacitatea de a promova obiective unitare. Este un lucru pe care l-am învățat toți. Forța partidelor din opoziție este foarte slabă atunci când personalitățile din opoziție sunt măcinate de ambiții personale. Aceasta este lecția pe care am învățat-o și noi, din păcate pe spezele noastre, în loc să fi citit cinci cărți bune și să știm din capul locului că așa este. Să revenim la întrebarea dumneavoastră. Dacă opoziția nu reușește astăzi să-și fixeze obiective comune care să însemne ceva în ochii oamenilor, îi va fi foarte greu peste un an, doi. **Astăzi** trebuie să punem rădăcinile unei așezări viabile, a unei opoziții unitare.

- Concret, care ar fi aceste forțe politice?

- Să nu uităm că există foarte mulți oameni care își pun problema lipsei unei alternative politice. Cred că este vorba de toate partidele și personalitățile care pot să se grupeze pe niște obiective, pe un curs de afirmare a unei opoziții în România. Orice nominalizare poate să scoată din cauză formațiuni sau personalități care mai târziu ar putea să cântărească mult în ceea ce ar însemna opoziția. Opoziția are sens doar ca alternativă, opoziția de dragul opoziției merge un timp, însă apoi trebuie să se transforme într-o alternativă. La urma urmei, oamenii trebuie să creadă că opoziția poate să le aducă mai mult decât puterea așezată.

Un trandafir și un simbol al anilor `90
Foto: **Șt. MATYAȘ**

Poporul vrea un pic mai bine

- Oamenii așteaptă o personalitate foarte puternică sau un partid care să fie credibil în fața oamenilor...

- Este cert că personalitățile sunt acelea care galvanizează în ochii opiniei publice o anumită atitudine. Pe de altă parte, dați-mi voie să nu fiu de acord cu absolutizarea acestei situații. Eforturile de unificare, de punere împreună a unei atitudini de opoziție, sunt prin ele însele lămuritoare și fac ca în ochii oamenilor să se nască o alternativă. Aceasta va beneficia, fără îndoială, de forța și credibilitatea unor personalități.

- Mă refer la psihologia poporului român. Avem nevoie de un „tătuc", așa gândește poporul român. Să-i dăm ce vrea el?

- Putem să-i dăm poporului ce vrea, dar poporul vrea în primul rând un pic de mai bine. Că asta se leagă în primul rând de numele unei personalități, fără îndoială, dar poporul român vrea un pic de mai bine. Acest mai bine nu se conturează, iar datoria noastră este să ne gândim la ceea ce trebuie făcut. Opoziția tocmai asta își propune, să spună că pe drumul pe care ne aflăm nu se realizează ceea ce ne-am propus.

PD - un partid al reformei și progresului

- În fiecare țară există un partid la o doctrină. În România, PSD are o opțiune serioasă de a se impune în doctrina social-democrată. Ce-i rămâne de făcut PD-ului?

- PD rămâne viabil pentru sensul modern al social-democrației: un partid al reformei și progresului. Am discutat mult pe tema asta în timp ce ne îndreptam spre Convenția Extraordinară a PD, sunt documente pe care le-am prezentat și care vorbesc despre asta. PD este un partid care poate să-și asume răspunderea de a face lucruri foarte importante pentru societatea românească, dar care nu s-au făcut până acum. Este vorba de elementele care domină doctrina social-democrată europeană. În rest, atașamentul la o ideologie în sensul pur teoretic nu mai ține, în politică este de mult vorba despre rezultate și nu despre intenții.

- Ați avansat primul anul 2007 pentru integrarea în UE. Având în vedere starea României, pe ce vă bazați când sunteți atât de optimist?

- Am avansat această ipoteză și cred că este încă în picioare.

- Asta înseamnă că aveți implicit încredere în actualul Guvern...

- Nu este implicit, este un angajament din partea Guvernului de a duce la capăt un program convenit anul trecut. Dacă se vor urma unele etape elementare - privatizare, reconversii economice serioase care să însemne readaptarea forței de muncă, flexibilitate în ceea ce privește sistemul fiscal - obiectivul rămâne realizabil. Sunt lucruri cunoscute care trebuie făcute, iar atunci standardele necesare pentru integrare pot fi îndeplinite. Poate termenul pare optimist, dar el trebuie menținut.

Revalorificarea personalității

- O întrebare personală: aveți energia și dorința personală să reveniți în politica angajată?

- Sunt un om angajat în politică, dar mi-am propus să stau un timp deoparte. Trebuie să se consume schimbarea în PD și sper că aceasta va fi favorabilă partidului. Statutul meu, odată cu ieșirea din funcția de președinte, s-a schimbat - îmi îndrept eforturile pentru a revalorifica personalitatea mea față de tot parcursul politic începând cu Decembrie '89. Asta este ceea ce fac acum. Când voi fi apt pentru anumite așteptări din partea societății românești, rămâne de văzut, dar eu fac parte din peisajul politic și trebuie să fiu apt pentru orice moment care va fi favorabil pentru mine față de ceea ce se întâmplă în societatea românească. Acesta este angajamentul meu.

IOAN IERCAN
FLAVIUS GHENDER

O ECHIPĂ PENTRU ARAD

(Urmare din pagina 1)

Probabil că ar fi cazul să începem să recunoaștem ascendentul Timișoarei asupra Aradului. Timișoara este centrul regiunii V Vest și, în consecință, multe dintre instituțiile descentralizate ale statului se stabilesc la Timișoara. Această centralizare aduce după sine și o concentrare a investițiilor, așadar, economic, Timișoara s-a impus și se va impune în viitor. Să adăugăm că spiritual și cultural, Timișoara depășește azi cu mult Aradul. Acestea sunt realități pe care doar orbii nu le văd.

Înseamnă toate acestea că arădenii trebuie să-și pună ghetele în cui și să se resemneze privind cum Timișoara ajunge pe „culmi de progres și civilizație"?

Nicidecum. Aradul trebuie să-și găsească locul său într-un Vest al României mult mai propice decât restul patriei pentru investiții și prosperitate.

Țelul nostru, al arădenilor, n-ar trebui să fie confruntarea cu Timișoara, ci cu noi înșine. Pentru că arădenii ar trebui să termine odată pentru totdeauna cu complexul Timișoara și cu aerul evident provincial care îi stăpânește și să-și vadă de propriile probleme. Și iarăși dau drept exemplu învățământul superior arădean care se impune în concurența cu Timișoara și, în acest sector, complexul timișorean a dispărut. Cum s-a realizat acest lucru? Prin muncă enormă, prin tenacitate și inteligență.

De ce n-ar lua exemplu de la universitari și ceilalți administratori și manageri ai orașului? Dar pentru a face ceva, cum spuneam, trebuie să fim uniți „în cuget și simțiri".

Dar ce te faci când unii cugetă doar la propriile interese, iar simțirea se transformă în nesimțire când e vorba de interesele obștii? Parcă niciodată Aradul nu a avut o echipă parlamentară mai dezbinată, mai debusolată și mai neputincioasă. I-am spus prefectului Gh. Pele că mă îndoiesc că întâlnirile pe care le organizează la Prefectură vor avea vreun efect. Și, din păcate, am avut dreptate. Parlamentarii noștri ori nu participă, ori pierd pe-acolo vremea de pomană. Oricum, nimic nu s-a văzut în urma acelor întâlniri. De Vasile Goldiș sau Ștefan Cicio Pop știa o țară întreagă. De-ai noștri n-am auzit decât noi, arădenii. Și nu întotdeauna de bine, ca să mă exprim eufemistic.

Grav este altceva și anume că nu există un lider politic care, prin diplomație și inteligență, să adune forțele dispersate și, dincolo de doctrine și partide, să formeze o echipă pentru Arad și arădeni. Interese personale, dublate de orgolii și vanități condamnabile împiedică formarea unei echipe care să aibă și performanțe. Din actualii parlamentari, mai ales având în vedere cum s-au desfășurat ostilitățile între ei, nu va ieși niciodată o echipă.

Cu totul altfel lucrează parlamentarii timișoreni. Probabil și de aceea interesele Timișoarei se fac auzite mult mai repede la urechile care trebuie să audă.

Cu vreo trei ani în urmă, am încercat constituirea unei Ligi pentru Arad. Totul a decurs bine până în momentul în care proiectele puse pe hârtie trebuia să devină practică. Aici Liga pentru Arad s-a împotmolit și, practic, și-a dat obștescul sfârșit, deși, pe hârtie, ea mai există sub forma unei fundații. Se pare că arădeanul se mulțumește să trăiască în cercul lui strâmt și este surd la nevoile obștii. Și nu înțelege că binele obștii poate fi și binele lui.

Un lucru este clar: Aradul nu are o echipă (nici măcar la fotbal) care să-l reprezinte în competiția dură a economiei de piață. Și atunci de ce ne mai mirăm că mereu ieșim pe locul doi?

N-aș vrea să se înțeleagă greșit că doar clasa politică arădeană este vinovată că Aradul rămâne de căruță. Vinovați sunt toți cei care ar putea pune umărul, dar stau pasivi, cantonați într-un egoism condamnabil.

Pârnești SATUL DINTRE DEALURI

În apropiere de Săvârșin, ascuns între două dealuri și mărginit, pe o parte de Valea Troașului, iar pe altă parte de Valea Pârneștiului, satul Pârnești aduce cu un cătun. Opt kilometri de drum forestier îl leagă de comuna mai sus amintită. La intrare în sat te întâmpină,

La biserică - din două în două duminici

răzleț, două-trei case. Iar până în „centru" mai trebuie să parcurgi câteva sute de metri buni. Pădurea și văile dau senzația de liniște, de pace sufletească, iar, aici, tăcerea este la ea acasă.

■ „ODATĂ AM AVUT SAT PUTERNIC..."

... își amintește Ion Popa, un bătrânel de peste 70 de ani. Cei mai în vârstă își amintesc, cu drag, cum, în urmă cu zeci de ani, sute de oameni animau satul care acum pare pustiu. Din 186 de numere de casă, doar vreo 75 mai au stăpân. Celelalte au rămas în paragină. Mulți dintre proprietari au murit, iar alții au plecat pe unde-au putut să-și facă un rost. „Pentru ce să stea? Locuri de muncă nu sunt iar culturile agricole sunt distruse de mistreți", se plânge Iulia Trifon. Din această cauză nimeni nu cumpără pământ în zonă.

■ DE DOI ANI - NICI O NAȘTERE

Cei mai mulți dintre localnici sunt oameni în vârstă. Majoritatea dintre ei trăiesc dintr-o pensie de CAP, dar sunt și dintre cei fără nici un venit. Anul acesta au avut loc cinci înmormântări, iar ultima naștere, din câte își aduc aminte localnicii, trebuie să fi fost în urmă cu peste doi ani.

■ GRĂDINIȚĂ - NU, DISPENSAR - NICI ATÂT

Numărul mic de nașteri a dus la desființarea grădiniței, iar la școala cu clasele I-IV (care încă mai funcționează) au fost, anul trecut, sub zece elevi. „Încă opt copii merg la școală la Săvârșin", aflăm de la Mănase Butar. Din această cauză și clădirea Căminului Cultural rămâne nefolosită. „Se mai organizează câte o rugă, și-atunci mai vin sătenii din Lupești sau Troaș, da' și asta foarte rar", mai spun localnicii.

Ceea ce-i necăjește pe oameni este că nici dispensar nu au în localitate. Nu că ar fi avut vreodată, dar la anii ăștia simt din ce în ce mai mult lipsa unui medic. Care vine, de obicei, doar când este chemat și merge cineva după el. „La Săvârșin ajungem mai greu pentru că autobuzul nu circulă decât pe timpul școlii. Și-acuma am auzit că vor să-l scoată cu totu', că nu-i rentabil", mai povestește Mănase Butar.

■ PREOT... LA DOUĂ SĂPTĂMÂNI

Singura alinare a bătrânilor este participarea la slujba religioasă din biserică. Dar, din păcate, nici acest lucru nu-l pot face decât din două în două săptămâni pentru că „părintele face slujbă și peste deal, la Lupești. Și-atunci nu poate să vină decât la două duminici. Da' când îl chemăm, la mort sau la ceva, imediat vine, că-i tânăr", spune una dintre femei.

■ PRIMAR, DIN PATRU ÎN PATRU ANI?

Bătrânețea și lipsurile de tot felul își spun cuvântul pentru locuitorii din Pârnești. De aceea i-am întrebat cu ce îi ajută Primăria să treacă peste greutăți. La o astfel de întrebare s-au uitat mirați la noi și ne-au spus că pe primar îl văd din patru în patru ani, în campaniile electorale. Din păcate sau, poate, din fericire, oamenii s-au obișnuit cu gândul că sunt uitați de toți și că trebuie să se descurce singuri.

ANCA BUGARIU
Foto: **AL. MARIANUȚ**

În centru, bătrânii își mai alungă singurătatea

După 52 de ani ÎMPREUNĂ LA BINE ȘI LA... GREU!

Ana și Iosif Marc (de 70 respectiv 75 ani) au adunat împreună de 52 de ani de căsnicie. Au ajuns la bătrânețe fără nici o mângâiere. Au avut un copil, dar a murit la doar opt luni. Pâinea și-au câștigat-o lucrând la oameni în sat, iar acum nu au nici un venit.

„Avem pământ, dar Dumnezeu știe cât îi. Că nu suntem vrednici să-l lucrăm. Creștem două vaci. Cu banii de pe viței și cu laptele ce ni-l dau, trăim cum putem. În primăvară am vândut o viteluță cu 5 milioane. Cu două milioane am cumpărat niște purcei. Și din restul trăim și acum" povesteau soții Marc.

Nana Ana, cum i se spune în sat, nu a mai părăsit Pârneștiul de 20 de ani. Și atunci s-a dus doar până la Săvârșin, la 9 km distanță. Își duc traiul de pe o zi pe alta, dar mulțumesc lui Dumnezeu că sunt împreună și astfel mai uită de necazuri și suferință... O viață simplă fără tentații și multe pretenții.

Când a auzit că îi va apare chipul în ziar, nana Ana și-a exprimat o dorință: să-și țină de mână soțul. **„Nu ne-am mai ținut așa legați de mâini de când ne-am luat"** (n.n.–de la căsătorie), povestea ea cu fața înseninată de un zâmbet cald și fericit.

M. MICAN
Foto: **AL. MARIANUȚ**

La fel ca în urmă cu ... 52 de ani!

ANUNȚ UMANITAR

Familia Mărcoi din Gurahonț solicită o familie - soț și soție - care să întrețină doi bătrâni de 80 de ani și o fiică handicapată de 43 de ani. Bunurile ce se oferă în schimbul acestor servicii sunt: casă din cărămidă cu trei camere, baie, hol, bucătărie, cămară cu alimente, garaj la mașină, cămară de lemne, debara, grădină (550 mp), o mașină Dacia 1310 și toate bunurile din casă.

Condițiile care se pretind întreținătorilor sunt: soțul și soția să aibă între 45-55 ani, fără obligații față de copii, opt clase primare, soțul să dețină carnet de conducere, iar soția să fie sub 50 de ani și să nu fumeze.

Pentru bunurile mobile și imobile oferite, familia Mărcoi oferă un contract de întreținere, care produce același efect ca și contractul de vânzare-cumpărare. Se dorește sinceritate și onestitate din partea ofertanților.

Adresa fam. Mărcoi este: com. Gurahonț, str. N. Iorga nr. 6, cod, 2841, tel. 316436 jud. Arad.

„AFACERE" LA PÂRNEȘTI

De aproape două decenii, Laza Constantin lucrează la „cooperativa" din Pârnești. Pe vremuri aici se vindeau de toate: de la produse alimentare până la încălțăminte și produse de feronerie. Cu timpul activitatea comercială a intrat în regres.

După 1990, magazinul sătesc a fost predat în locație de gestiune. „De la 1 iulie a.c a fost preluat din nou de către stat. Dar nu se interesează nimeni de nimic. Normal ar fi ca statul să ne asigure marfa. Dar tot noi trebuie să ne gospodărim cum putem. Cumpărăm marfa de la Arad sau de la Făget. Dar oamenii nu au bani. Degeaba ducem marfă că rămânem cu banii blocați", susține dl. Laza.

Nivelul de trai scăzut al sătenilor se resimte și în vânzări. Pe rafturile „cooperativei" sunt expuse conserve din carne, băuturi, batiste, pâine, papiote de ață, niște sucuri, dulciuri și ... cam atât.

M. M.
Foto: **AL. MARIANUȚ**

Cooperativa din Pârnești

Destin tragic! ACCIDENTUL I-A „ARUNCAT" SOȚIA ÎN BRAȚELE CUSCRULUI!

Viața lui Stelian Dochiță își urma cursul firesc până în urmă cu trei ani, când totul s-a prăbușit. Venit ca ginere în satul Pârnești, com. Săvârșin, în urmă cu 24 de ani, Stelian a încercat să mai pună câte o „piatră" la temelia averii lăsată de părinții Floricăi, soția sa. Cu bune, cu rele anii treceau pe nesimțite.

● O VIAȚĂ DEVENITĂ COȘMAR

Lucra de 20 de ani la IFET-ul din Săvârșin când un accident stupid la locul de muncă i-a schimbat traiectoria în viață. Era în depozit și descărca marfa. Lemnele au căzut pe el, lovindu-l în cap, în piept. I-au fost rupte șapte coaste, iar coloana vertebrală fracturată. A rămas înțepenit sub lemne. Nimeni nu mai credea că trăiește. Până la urmă l-au scos colegii, transportându-l la spital. Din 22 octombrie '98 până în aprilie anul următor, toată lumea lui Stelian era reprezentată printr-un salon al Spitalului Județean din Arad.

● PROMISIUNI PENTRU PROTEZĂ

Accidentul l-a lăsat fără un picior. A primit tot felul de promisiuni pentru primirea unei proteze și a unei ghete ortopedice. „Mi s-a spus că o proteză costă 16 milioane, iar eu trebuie să achit 10% din valoarea ei. Până la urmă cei de la CAS nu au fost de acord să îmi suporte diferența de 90%. Mi s-a spus că firma trebuie să suporte cheltuielile pentru că am avut accident la locul de muncă. Dar IFET-ul se desființase între timp. Fiecare s-a «spălat pe mâini» și m-au

dat uitării", povestește Stelian.

● CUSCRUL CU... CUSCRA

Ca și când soarta nu ar fi fost destul de cruntă, după toate aceste evenimente triste, a mai primit o lovitură. Nu fizică, ci sentimentală. În luna decembrie a anului trecut, fiul său, Daniel, de 22 de ani, s-a căsătorit cu o tânără venită din Moldova. Pentru că părinții ei erau despărțiți, o dată cu nora a venit în căminul familiei Dochiță și... cuscrul.

„Bănuiam că între cuscru și soția mea e ceva necurat. De aceea i-am cerut Floricăi să-l scoată afară din casă pe acel bărbat. Dar nu a vrut nici în ruptul capului", își amintește cu o undă de tristețe în glas interlocutorul nostru.

În 11 martie a.c., în urma unui scandal pe această temă, Daniel și-a scos în stradă tatăl aflat într-un cărucior medical. După câteva săptămâni în care a locuit la fratele său, Stelian a fost chemat acasă de soție. Dar istoria s-a repetat. **„Găsea motiv de ceartă din orice. Nu-i mai suportam. E atât de dureros să vezi că nevasta își bate joc de tine sub ochii tăi..."**

● SE TÂRĂȘTE PE JOS PÂNĂ LA PAT

Acum, Stelian, la cei 51 de ani ai săi, a rămas din nou singur. Trăiește într-o casă a fratelui său, dintr-un ajutor social de 2.900.000 lei. Se hrănește cu preparate conservate de la „cooperativa" din sat. În rest, se îngrijește singur. Pentru a se muta din cărucior în pat trebuie să se târască pe jos. „Nu știu cât voi mai rezista. Mă mai ajută fratele meu, dar și el are familie. Îmi petrec ziua gândindu-mă la ce am fost odată și la ce am ajuns acum", se confesează Stelian.

***

Un destin tragic. Fără picioare, fără putere, fără speranțe și fără... familie. La asta se rezumă viața lui Stelian. Pentru ce faptă o asemenea răsplată?!...

Cum poate fi ajutat acest om care are nevoie de sprijin. Vom reveni!

MADIANA M.
Foto: **AL. MARIANUȚ**

DUPĂ CINCI ANI DE... PROIECTE CARE AU ÎNCREMENIT

Transportul combinat ar putea reîncepe pe ruta Glogovăț - Verona

Transporturile sunt denumite pe drept cuvânt „sângele economiei". Fără această ramură orice întreprindere nu ar avea sens. Totul ar fi paralizat. Costurile oricărui produs au încorporat și transportul. Drept urmare, o modalitate pentru scăderea cheltuielilor ar fi și un transport cât mai ieftin. În ultimii ani un alt aspect important este și cel al protecției mediului. Cea mai bună soluție terestră este transportul feroviar. În plus, o garnitură de tren poate avea și 50 de vagoane echivalente cu volumul de marfă pe care îl pot transporta 50 de TIR-uri. O alternativă de mijloc, născută și din necesitate este transportul intermodal - o combinație între cel rutier și feroviar. Mai clar, încărcătura TIR-urilor și tractorul se îmbarcă într-un anumit punct pe o garnitură de tren și sunt coborâte în alt punct. Practic, se pot străbate țări întregi prin această soluție. În plus, se protejează mediul și drumurile.

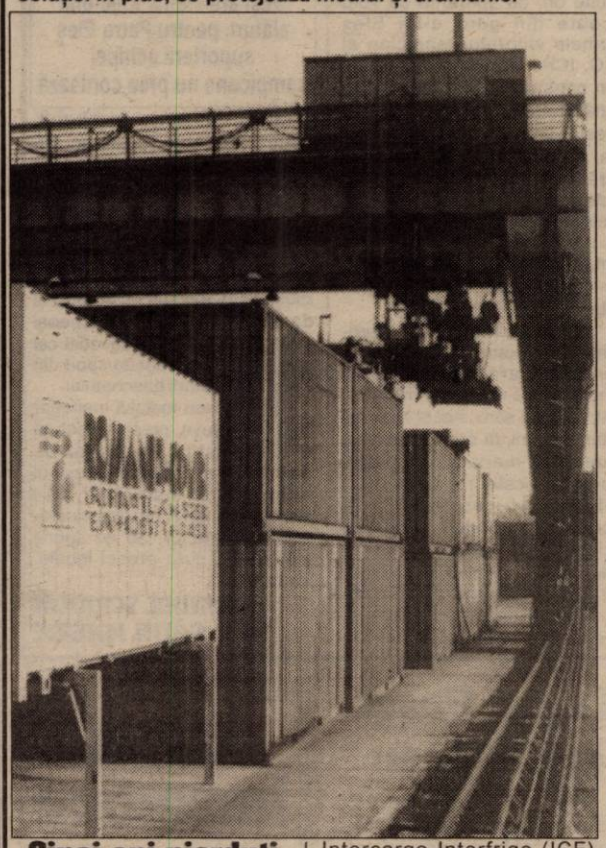

Cinci ani pierduți

În 1996, firma arădeană România - Combi a vrut să intre în acest fenomen. Pe banii firmei s-a conceput chiar și un proiect. „Am închiriat terenuri, în zona gării Glogovăț, am realizat un studiu de marketing. În urma datelor obținute a rezultat că exista suficient interes pentru un astfel de transport. În pararel am demarat discuții și cu Ministerul Transporturilor, la sfârșitul lui '96 și începutul anului 1997. Din păcate problema a fost tratată... din vârful bocancului", spune Octavian Ban, director adjunct la România-Combi.

Așa că totul a rămas în fază de proiect. Sporadic s-au mai efectuat câteva transporturi de containere prin sistem intermodal, însă prin intermediul unor firme maghiare și austriece. „În loc să fi făcut ceva concret ne-am pierdut în discuții sterile și banii pe transporturi în loc să rămână în țară, au ajuns la firme străine", adaugă directorul Ban.

Vine Intercargo

Practic, s-au pierdut 5 ani, timp în care în Europa această modalitate de transport se extinde pe zi ce trece. Și fiindcă vorbeam de extindere iată că firma elvețiană Intercargo Interfrigo (ICF), unul dintre cei mai importanți operatori europeni de transport containerizat intenționează să lanseze un tren regulat între Italia și România. Este vorba de relația Verona-Glogovăț. Eugen Nancu, reprezentantul companiei pentru România a precizat că ruta cea mai probabilă va fi Verona Sopron (Ungaria) - Curtici - Glogovăț. Alegerea oportunitatea acestei afaceri, drept urmare Societatea de Administrare a Activelor Feroviare (SAAF) și Intercargo - Interfrigo au înființat o societate de transport combinat denumită ICA România.

Mihail Spiridon, directorul SNTF-CFR Marfă - Sucursala Timișoara a confirmat interesul companiei sale. „Suntem în discuții avansate pentru acest sistem de transport pe relația Glogovăț - Wells (Austria). De asemenea, mai există două proiecte pe relațiile Timișoara-Glogovăț-Regensburg (Germania) și cea de-a doua Glogovăț-Verona", a precizat Spiridon. Relația pe Verona ar putea fi operațională din luna septembrie.

Proiectul „mort" în '96, va fi un alt început. Pentru alții...

Deja sunt pregătite 15 vagoane - platformă. În primul semestru al anului ICA România a realizat un trafic de 5280 TEU (unitate echivalentă a unui container de 20 de picioare), ceea ce reprezintă circa 5% din traficul containerizat din Portul Constanța. În principiu, întreaga țară poate fi străbătută de la Curtici la Constanța. În perspectivă se va redeschide linia de ferry-boat Constanța-Batumi (Georgia) ICF Internațional intenționând să preia o parte din traficul pe acestă relație.

Reîntorcându-ne însă la perspectiva imediată, adică luna septembrie, când este posibilă deschiderea liniei Glogovăț - Verona menționăm că în județul Arad funcționează peste 650 de firme cu participare italiană. Deci sunt suficiente oportunități pentru ca acest mijloc de transport să fie utilizat din plin.

La Glogovăț, există cel puțin un început de utilități. Vreo 200 de containere, o platformă, un pod rulant pentru manevrarea containerelor. Din păcate, ele acum stau. Degeaba. Rugina a început să mănânce din pereții acestor containere.

acestei relații va oferi posibilitatea deservirii transportului containerizat din zona vestică a țării.

Problema este starea proastă a terminalelor transcontainer din țară. Modernizarea este practic echivalentă cu refacerea acestora. Și SNCFR a sesizat

Au trecut cinci ani în care, implicit Aradul putea avea deja o astfel de investiție. Ce n-au realizat arădenii, vor realiza elveții, cu o „felie" de participare SAAF. Septembrie ar putea fi un alt început. Sperăm mai bun...

G. CONSTANTINESCU
Foto: VIOREL MUSCA

PROCESUL CU CASATA-VERNIERI - O ADEVĂRATĂ TELENOVELĂ!

Convorbire cu dl. AUREL DAMIAN, directorul general al SC RECONS SA ARAD

– Deci, termenul de aplicare a celebrei Legi 10/2001, noua Lege a caselor naționalizate s-a prelungit cu 3 luni...

– Într-adevăr, termenul limită de depunere a cererilor era de 15 august a.c., termen care s-a „mutat" - conform Ordonanței de urgență - pe 15 noiembrie.

– Cum se schimbă la noi legile: în ianuarie intră în vigoare Legea 10, cu termene și date precise și peste nici 6 (!) luni Guvernul o modifică! Să te mai miri atunci pentru ce ne ocolesc străinii și de ce spun că România este una dintre cele mai nesigure țări?!

– Prelungirea cu trei luni a termenului de depunere a cererilor s-a hotărât în... Israel, cu ocazia vizitei acolo a premierului român, motivația fiind, clar, una politică.

– La Arad parcă s-au depus vreo 1.200 de solicitări pentru case naționalizate. Scăzându-le, câte locuințe vă mai rămân în administrație?

– Conform inventarului din 30 iunie a. c. făcut de noi, Reconsul are în administrație 3.200 de locuințe, din care 3.100 au contracte în regulă, 57 sunt ocupate abuziv și 29 sunt libere.

– Sunt și locuințe libere în Arad? Iată o noutate șocantă!

– Libere oarecum, în sensul că 14 sunt în revendicare conform Legii 115/1995 și doar 15 sunt libere, ele fiind, de altfel, comunicate la Primărie, care împreună cu Consiliul Local va decide cui se vor atribui.

– Nu vreți să nominalizați câteva dintre aceste locuințe libere?

– De ce nu? Strada Preparandiei nr. 2, Grigore Alexandrescu 5 și 25, Bălcescu 1 și 2, Bușteni 33, Sinagogei 6.

– Acestea sunt apartamente, nu case?

– Apartamente, de regulă, cu o singură cameră, situate în clădiri vechi.

– Revenind la chestiunea retrocedărilor pe care Guvernul - este cert - a scăpat-o din mână, ce părere aveți despre pretențiile fostului rege Mihai de a i se restitui unele proprietăți printre care și Castelul Peleș cu împrejurimile?

– Normal că el poate să ceară orice, mai întâi însă trebuie stabilit cu exactitate ce i-a aparținut lui și ce a aparținut domeniilor regale. Mai apoi, prețul și destinația unor proprietăți se pot negocia, lucru pe care avocatul fostului suveran l-a și propus. Ce-i drept că nu știu de unde vom scoate banii, dacă se va ajunge la despăgubiri, numai Castelu Peleș singur fiind, de pildă, evaluat la 20 de milioane (!) de dolari.

– Într-o discuție anterioară vă plângeați că aveți mari probleme cu datornicii și în special cu Cofetăria Casata - Vernieri?

– Păi cum să n-am probleme când Casata - Vernieri ne datorează exact 500 (!) de milioane de lei!

– De fapt, de când a început această... telenovelă, respectiv conflictul dintre dv. și Casata - Vernieri?

– Dumnezeu mai știe, deoarece înaintea noastră acest domn Vernieri a avut un alt conflict la fel de scandalos cu foștii săi asociați. Cert este că după ani de procese el a rămas patron într-un spațiu care este al nostru și pentru care refuză să plătească chiria.

– Cum, refuză?

– Uitați, așa, pur și simplu.

– La cât se ridică chiria pe lună?

– La 20 de milioane de lei. Și cu această chirie e o poveste demnă de o altă telenovelă. Pe scurt, acum vreo 6 ani, când am scos prima dată la licitație Cofetăria, la licitație a participat și dl. Vernieri, care și-a făcut praf concurenții prin oferta făcută de 20 de milioane de lei, chirie pe lună! N-am zis nimic, era dreptul lui să liciteze, doar că la câteva zile de la licitație a cerut Judecătoriei suspendarea licitației, suspendare pe care Judecătoria i-a acceptat-o. Atunci, i-am stabilit chiria în baza Hotărârii Consiliului Județean cu privire la nivelul chiriilor pentru spațiile comerciale.

– Și?

– Și, nimic, nu vrea să plătească și văd că nimeni nu-l poate obliga. C-așa-i în România!

– Se aude că acea clădire nu ar fi a dv. ...

– Cum să nu fie, vai de mine! Mai mult chiar, în urmă cu câțiva ani comunitatea evreilor din Arad a solicitat acest spațiu împreună cu clădirea Spitalului matern, procesul declanșat stabilind fără dubii că întreaga clădire - cu Spitalul matern și actualul spațiu în care funcționează Casata - Vernieri, și care a fost donată în 1924 Primăriei Aradului - aparține statului român, noi, Reconsul,

având obligația și dreptul de a administra această clădire.

– Mai sunteți în proces cu Societatea Casata - Vernieri pentru plata chiriei restante?

– Mai. Dar, iată cum stau lucrurile. La Tribunalul din Arad, după 15 (!) ședințe am câștigat noi. Evident, Vernieri a făcut recurs la Curtea de Apel Timișoara, apel pe care l-a pierdut, Curtea de Apel dând o sentință executorie pentru evacuarea lui din spațiul pe care-l ocupă. Sperăm ca hotărârea să fie pusă în aplicare neîntârziat pentru a putea scoate acest spațiu la licitație, el fiind - prin amplasamentul unic - foarte solicitat.

– Câți metri patrați are spațiul?

– Circa 600 de metri patrați, dar ceea ce este de condamnat e faptul că de când este închiriat - vorbă fie! - lui nu i s-a adus nici o modernizare sau îmbunătățire.

– Aprobarea pentru scoaterea la licitație a unui spațiu o dă, după câte știm noi, Consiliul Local. Pentru Casata - Vernieri ați depus documentația necesară la Consiliul Local?

– Am depus-o din luna februarie și de atunci se tot amână și se tot amână - nu știu din ce motive - discutarea acestei propuneri.

– Păi, nu știți cum sunt consilierii noștri, le trebuie timp, nu glumă, pentru a se decide. Și apoi, ce e mai importantă soarta unui spațiu comercial chiar de calibrul Casatei decât plecarea în Canada a cinci delegați pentru care s-a organizat nu una, ci două sesiuni ale Consiliului Local?!

– Eu sper ca la ședința de Consiliu Local din 28 luna aceasta problema să-și găsească, în cele din urmă, locul pe ordinea de zi.

– Deși sunteți pățit, și nu o dată, ați rămas totuși optimist. Să vedem dacă veți mai rămâne așa și după 28 august.

MIRCEA DORGOȘAN

DOBÂNZILE BANCARE în vigoare la 21.08.2001

Denumirea băncii	Suma minimă (lei)		Dobânda (% pe an)													
			Persoane fizice						Persoane juridice							
	Persoane fizice	Persoane juridice	la vedere	Pe termen de (luni)					la vedere	Pe termen de (luni)						
				1	2	3	6	9	12		1	2	3	6	9	12
BCR	*	25.000.000	7	30	-	31	32	33	34	7	30	-	31	32	33	34
BRD	500.000	500.000	7	30	32	33	35	37	40	7	29	29,5	30	30,5	31	31,5
B. Transilvania	300.000	25.000.000	7	32	-	33	34	33	33	7	32	-	33	34	33	33
BancPost	500.000	500.000	7	30	-	31	32	33	35	7	30	-	31	32	33	35
B. Agricolă	500.000	10.000.000	5	30	-	31	32	32	32	5	30	-	31	32	32	32
C. C. Aurora	1.000.000	10.000.000	10	36	-	38	39	40	42	10	35	-	36	37	38	40
C. C. Phoenix	500.000	500.000	10	38	-	39	40	-	41	10	38	-	39	40	-	41

Invitatul nostru

„VISUL MEU E SĂ SCOT UN CAMPION NAȚIONAL”

afirmă ADRIAN BUȘ, managerul clubului de box, Silva Lazăr Motorul Arad

Boxul este un sport care nu-și ia niciodată vacanță. Antrenamente, competiții, victorii și înfrângeri, îi urmăresc deopotrivă pe sportivi, antrenori și conducători. Cel mai galonat club de box din Arad este „Silva Lazăr Motorul”, care are în frunte un manager tânăr, fost și el un practicant al „nobilei arte”. Este vorba de **Adrian Buș**, cel cu care zilele trecute am purtat o discuție pe teme pugilistice ...

– De unde pasiunea ta pentru sportul cu mănuși?

– De mic copil mi-am dorit să practic un sport care implică forță și de aceea m-am orientat spre box. La 15 ani am pășit prima oară pe un ring, în Aradul Nou, la Motorul, unde maestrul Szekely mi-a fost primul antrenor. Florin Barna mi-a fost coleg mai întâi, iar apoi antrenor.

– Adi, ce performanțe ai avut ca sportiv?

– Am câștigat câteva cupe, centuri interne și internaționale, iar în anul 1989 am devenit campion național de tineret, la cat. 71 kg, fiind al doilea medaliat cu aur pentru boxul arădean, la o competiție națională. Pentru maestrul Szekely era prima performanță majoră dintr-un șir ce continuă și astăzi.

– De ce ai abandonat activitatea competițională la o vârstă la care alți sportivi mai visează la medalii?

– Destinul nu mi-a surâs. Un accident nefericit în 1990 m-a silit să agăț mănușile-n cui.

– Dar, de box nu te-ai putut îndepărta...

– Așa este. Prietenia și respectul dintre noi, foștii sportivi și antrenori a rămas. I-am ajutat cum am putut în toți acești ani.

– Cum de ai acceptat postul de manager la Silva Lazăr Motorul?

– Veneam des la antrenamente, luni și joi sunt nelipsit de la sală unde fac și eu o mișcare. Mai stăteam pe post de sparing-partener la Badynka. Din vorbă în vorbă, mai multă lume m-a convins și uite-mă acum, manager la clubul care m-a consacrat.

– Am auzit că-i răsplătești pe copiii care „trag” la antrenamente cu sucuri și dulciuri. De ce faci asta?

– Nu pot să uit că atunci când eram copil, a venit la un antrenament de-al nostru, nea' Puiu Joldea - Dumnezeu să-l ierte! - de la Cariera Deva și ne-a dat o tavă de prăjituri. Acest gest m-a impresionat la culme. Nu-l voi uita niciodată. Nici dacă primeam nu știu ce, nu eram atât de bucuros ca pentru felia aceia de „Dobos”. Așa că și eu, la rândul meu ofer copiilor harnici câte un suc ori o ciocolată.

– Adi, mulți părinți nu-și dau copiii la box, de teama de a nu deveni bătăuși. E reală această idee?

– E falsă. La box, copiii învață să fie ordonați, disciplinați, să-și respecte colegii de echipă și să se autocontroleze tot timpul. În ultima vreme, nu s-au mai auzit scandaluri, în care să fie implicați boxeri. Asta spune multe ...

– Faci ce faci și premiezi fiecare performanță a sportivilor de la Silva Lazăr Motorul ...

– Nu doar pe ei, ci și pe cei care pierd, în fața unor adversari valoroși. Singur nu aș putea face nimic. Le mulțumesc prietenilor de la Belsirim, Metalcom, Queen-Matinal, Verbiță, Bis-Boy, Domplex, Restaurant Corona, Rival, Sandu Ion și altora, pe care, poate, acum i-am uitat, dar care m-au ajutat de fiecare dată.

– Ne poți spune câteva nume de care vom mai auzi?

– Cel mai mult îmi place cum muncesc: Bogdan Farcaș, Alin Grigoraș, Victor Moisan, Covaci Beniamin și Teodor Tare.

– Ce îți dorești cel mai mult de la viitor?

– Visul meu e să scot un campion național. Apoi, vreau să fac anul acesta o „Centură a Aradului” cum n-a mai fost. Deja, două echipe de-afară și-au anunțat participarea: Paks (Ungaria) și Kikinda (Iugoslavia).

– Spuneai ceva de o medalie. Să vină ea, acum de la Florin Badynka, la „Centura de Aur”, de la Baia Mare?

– Poate, cu toții ne-o dorim. Depinde și de culoarul pe care îl are. Sunt câțiva adversari ruși și ucrainieni periculoși. Oricum, nici nu concep ca la „naționalele” de seniori, din luna octombrie, Badynka să nu ia o medalie. Mai ales că favoritul categoriei, Râșco, se pare că e accidentat.

– O ultimă întrebare. Ce părere ai de renunțarea lui Florin Delamarian la boxul de performanță?

– Părerea mea este că Florin mai putea să aibă un cuvânt de spus în box, dar... totul de el a depins.

– Adi, îți mulțumesc și îți doresc cât mai multe succese în activitatea pe care o desfășori.

DANIEL SCRIDON

Managerul Adrian Buș alături de sportivi, în timpul unui antrenament

FOTO: ȘT. MATYAȘ

Baschet feminin

PETRU ELEȘ SFIDEAZĂ PRESA DIN ARAD!

Pentru unii, B.C. ICIM are antrenor, pentru alții...

Instalat cu „surle și trâmbițe” pe postul de manager al echipei campioane, Baschet Club ICIM Arad, policalificatul Petru Eleș pare a nu-și cunoaște locul, într-un oraș care vibrează pentru baschet. Dacă domnia sa crede că studiile din Israel îi permit să sfideze fără jenă presa arădeană și - implicit - suporterii campioanelor, atunci, dați-ne voie să ne îndoim de calitățile sale de bun manager. Iată pe ce se bazează constatarea noastră.

De când antrenorul emerit George Mandache și-a dat demisia, datoria de ziariști ne-a făcut să-l deranjăm de mai multe ori, cu speranța că vom scoate din gura d-lui Eleș numele viitorului tehnician al B.C. ICIM-ului. Chiar dacă noi am prins un fir prin Iugoslavia, tânărul manager ne-a „dus cu preșul” timp de o săptămână... ba, că președintele Faur e în străinătate și nu poate lua o hotărâre de unul singur, ba că pista noastră e falsă, ba că ține la secret numele posibilului antrenor, probabil, de frică să nu ni-l fure vreo echipă din... Albania.

Mai mult, Petru Eleș a promis că la momentul potrivit toți „presarii” arădeni vor avea onoarea de a afla identitatea antrenorului sârb. Acest lucru se întâmpla luni, la orele prânzului. Numai că managerul nostru, adept al zicalei românești: **„și minciuna-i vorbă...”**, în aceeași zi a „vândut” pontul unui prieten de-al său, reporter la Radio Timișoara. Și uite-așa, fără vreo înștiințare oficială, cum ni se promisese, am aflat „secretul” lui Eleș. Galonatul antrenor, cu care, probabil, negocierile sunt în toi, se numește **Zoran Visic**. Până nu demult, acesta a fost antrenorul național de cadete a Iugoslaviei.

Deși are stema ICIM-ului alături, pentru Petru Eleș suporterii echipei campioane nu prea contează

Vă mai atragem încă o dată atenția, d-le manager Petru Eleș, că ați început cu stângul și dacă veți continua pe aceeași „melodie”, riscați să deveniți cel mai puțin agreat om de sport din Arad. De iubitorii baschetului.

Pe vremea fostului manager Stelian Văduva, presa arădeană a fost scutită de astfel de „palme” și ar fi bine ca boss-ul ICIM-ului, dl. Ioan Faur, să-l „urecheze” puțin pe dezorientatul său manager. Să nu apuce mai rău în gura presei locale. Punct!

DANIEL SCRIDON
CĂLIN MNERIE

Ieri, în Liga Campionilor

Dinamo Kiev - Steaua 1-1 (0-1)

Aseară, în meciul revanșă contând pentru turul trei preliminar al Ligii Campionilor la fotbal: Dinamo Kiev - Steaua București 1-1 (0-1). Au punctat: Melașcenko respectiv Neaga. După pauză, Baciu a văzut cartonaș roșu. Echipa militară a fost, prin urmare, eliminată din cea mai importantă competiție europeană intercluburi, evoluând în continuare în Cupa UEFA. În tur, la București, ucrainenii se impuseseră cu 4-2.

A.H.

Ieri, în meci restanță din „C”

DACIA ORĂȘTIE - A.C.U. ARAD 0-0

Ieri după-amiază, la Orăștie, contând pentru prima etapă a campionatului Diviziei C de fotbal, s-au întâlnit Dacia din localitate și A.C.U. Arad. Înscrise în ultimul moment în campionat, dar având jucători modești, gazdele nu au reușit mare lucru, de notat fiind doar punctul scos cu greu.

De altfel, antrenorul arădenilor, Marcel Coraș ne-a declarat - ieri - imediat după meci: **„Am dominat 85 din cele 90 de minute ale partidei. Atacanții au fost imobili și nu am putut înscrie. Sunt supărat pe elevii mei, dar în aceeași măsură și pe mine, căci nu am trimis în teren echipa care să câștige. I-am avut în mână, dar - din păcate - nu a căzut și golul. Totuși, un punct e un punct, primul pas a fost făcut cu dreptul, iar sâmbătă aștept o victorie a băieților, în compania echipei Soda Ocna Mureș.”**

Formația arădeană a fost compusă din: Rusu-Mogoșanu, Chirilă, Oprean-Folea, Varga, C. Vizitiu (Lung), Aslău - P. Levente, C. Roșca (Negrilă), Clepe (Omuț).

LEO SFÂRA

Tenis: Pavel în US Open

Andrei Pavel este singurul jucător român de tenis direct calificat pe tabloul principal al turneului de Grand Slam US Open, care se va desfășura, în perioada 27 august - 9 septembrie.

Pavel a fost desemnat și cap de serie numărul 22 al turneului de la Flushing Meadows, dotat cu premii totale în valoare de aproximativ 16 milioane de dolari, dintre care 9 milioane de dolari sînt rezervați pentru competițiile de simplu.

Anunț important

Așa cum am mai informat, în orașul nostru se va desfășura în intervalul 31.08-7.09 a.c., un concurs OPEN INTERNAȚIONAL DE ȘAH „ARAD, 2001 MEMORIAL HALIC” - Ediția I.

În cadrul acestei competiții se organizează două turnee:

Turneu A. Open general internațional pentru jucători cuprinși în listele ELO și CIV (minim cat. I) cu posibilitatea obținerii de norme CM și M. Competiția a fost anunțată prin Federația Română de Șah la Federația Internațională (F.I.D.E). Rezultatul turneului va fi transmis la F.I.D.E. pentru omologare și pentru calculul coeficienților ELO.

Openul se va desfășura pe parcursul a nouă runde sistem elvețian.

Turneu B. Open general pentru copii, juniori, seniori de toate categoriile și fără, cu posibilitatea obținerii de norme superioare. Openul se va desfășura pe parcursul a șapte runde sistem elvețian.

Ședința tehnică va avea loc pentru ambele turnee în ziua de 31 august, ora 13, la cantina municipală din B-dul Revoluției nr. 93. Se acordă premii.

Este un eveniment important în viața sportivă arădeană și solicităm sprijinul tuturor factorilor din orașul nostru care pot contribui la reușita competiției.

Ajefiștii ignoră obiectul muncii, regulamentul!

PENALTY

Ca la AJF-Arad la nimenea! O adunătură de „specialiști” în ale sportului rege, ce își duc veacul într-o pivniță din „buricul târgului”, mimează lucrul de zor, cu regulamentul la mână. De ce mimează? Pentru că altfel nu se poate numi încălcarea grosolană a Regulamentului de Organizare a Activității Fotbalistice și Regulamentul Disciplinar aferent, „Biblia” salariaților din AJF.

Mare ne-a fost uimirea când fotbalistul Miheț (Universitatea Arad), eliminat de pe teren în etapa inaugurală, pentru cumul de cartonașe, a jucat și a marcat un gol, în runda a II-a a Diviziei D. Și Rowo. Nu știm după ce regulament au judecat ajefiștii noștri dragi și scumpi „cazul Miheț”, că după cel care se aplică în toată țara și, chiar în Burundi și Cambodgia, nici vorbă.

La capitolul „Abateri și sancțiuni aplicabile jucătorilor”, punctul 1: Abateri sancționate cu «avertisment» (cartonaș galben) și «eliminare» (cartonaș roșu), în articolul 55 (1) scrie negru pe alb: **„Jucătorul care a acumulat într-un joc 2 cartonașe galbene transformate în cartonaș roșu, se suspendă automat 1 (o) etapă, iar cele două cartonașe galbene se anulează.”** Dacă tot am sesizat acest nou abuz ajefist, avem și două sfaturi. Primul se îndreaptă către arbitrii, care ar face bine să nu se mai obosească să poarte cartonașele colorate asupra lor, că, scotându-le din buzunar, fac eventual, febră musculară, că măsuri tot nu se iau în spiritul și litera regulamentului. Al doilea îi vizează pe „eliminații” ultimei runde din „D”: Madoș (Pâncota), Lazea (Chișineu Criș) și Ichim (Satu Nou), care au dreptul să bată cu pumnul în masă, cerând, pe bună dreptate, dar contrar regulamentului, un simplu avertisment.

Suntem curioși pe unde vor scoate cămașa Selejan et comp., căci precedentul a fost (re) creat și campionatul e abia la început. Ori, poate, la AJF - Arad s-a inventat fotbalul fără cartonașe și sancțiuni.

DANIEL SCRIDON
CĂLIN MNERIE

În Ungaria

MEDALII PENTRU JUDOKA ARĂDENI

Orașul Szentes a găzduit la sfârșitul săptămânii trecute un puternic turneu internațional de judo, intitulat „Cupa Sfântul Ștefan”. La start s-au aliniat 26 de cluburi din Belgia, Cehia, Ungaria, Iugoslavia și România (cluburile sportive din Miercurea Ciuc și Satu Mare). Reprezentanții orașului nostru au fost sportivii de la CSS Gloria și CS Cimvest Petrolul, care au avut o evoluție bună reușind să obțină 11 medalii, dintre care două de aur, cinci de argint și patru de bronz. Mai trebuie precizat faptul că întrecerea a fost rezervată copiilor și juniorilor III. Dar, iată rezultatele obținute de sportivii noștri.

CSȘ Gloria (antrenor Mihai Telechi)

cat. 34 kg: Raul Hanciuța - loc I; cat. + 50 kg Mihai Cioranu - loc I; cat. 27 kg: Richard Telegdi - loc II; cat. 31 kg: Cristian Togan - loc II; cat. 50: Norbert Kozamer - loc II; cat. 43 kg: Ciprian Bătrân - loc II; cat. + 54 kg: Edina Kazamer - loc.III; cat. + 60 kg: Radu Băscărău - loc V.

CS Cimvest Petrolul (antrenor Ion Brădean)

cat. 44 kg: Adriana Sereș - loc II; cat. 31 kg; Dan Jula - loc III; cat. 34 kg: Ancuța Betea - loc III; cat. 45 kg: Darius Galea - loc III.

Sportivilor care s-au clasat pe podium le-au fost înmânate cupe și medalii.

Conducerea clubului CSȘ Gloria dorește să mulțumească pe această cale următorilor sponsori, care i-au ajutat în veredea efectuării acestei deplasări: SC Viomar SRL, SC Construct Damar SRL, SC Brisan SRL și SC Cina SRL.

A. CIOLOCOI

SC URSUS S.A

cu sediul în Cluj-Napoca, str. Mănăștur 2-6,
roagă acționarii din municipiul Arad și județul Arad
să contacteze cu taxa inversă ServiciulAcționariat
al societății la nr. de telefon 064/40.50.29 în
zilele de luni-joi între orele 9,00-15,30,
în vederea actualizării bazei de date. (C.A.)

Societate de asigurări privată,
cu capital mixt, în plină expansiune,

angajează

MANAGER VÂNZĂRI

Cerințe:
- cunoștințe asigurări;
- experiență anterioară în MLM;
- cunostințe și experiență în recrutat, instruit, motivat o echipă de consilieri de asigurări.

Dacă sunteți o persoană tânără, dinamică, ambițioasă, optimistă și cu gândire pozitivă, educabilă, dispusă să lucreze și în weekend, **vă oferim:**
- salariu + bonus;
- instruire gratuită,de top, continuă;
- lucrul într-o echipă de profesioniști;
- posibilitatea de a construi o carieră într-un domeniu aflat în ascensiune;
- condiții de lucru deosebite.

Persoanele interesate sunt rugate să trimită o **scrisoare de intenție** și un **CV** la **fax: 01 231 75 79** sau **CP 9 - 8 București.** (2204737)

FILARMONICA DE STAT Arad **ANUNȚĂ CONCURS**

pentru ocuparea următoarelor posturi:

▼ **La data de 3.09.2001** un post de dirijor cor.
Condiții: studii superioare de specialitate.
▼ **La data de 11.09.2001** posturi de instrumentiști la orchestra simfonică, la următoarele instrumente: vioara, viola, violoncel, flaut, oboi, clarinet, fagot, corn, trompetă, trombon. Condiții: studii de specialitate.
▼ **La data de 28.09.2001** posturi de coriști.
Condiții: minim studii medii, calități vocale, cunoștințe specifice.

Informații la telefon 057/281.554, între orele 10-12. (5927423)

Primăria orașului Chișineu-Criș

ORGANIZEAZĂ CONCURS pentru ocuparea următoarelor posturi:

■ **economist** - cu studii economice superioare
■ **analist-programator** - cu studii economice superioare

Concursul va avea loc luni, 27 august 2001, orele 10,00, la sediul Primăriei orașului Chișineu-Criș.

Informații suplimentare la telefon 520098 sau la sediul Primăriei orașului Chișineu-Criș. (7931666)

S.C. EURO TRANS SRL

cumpără: deșeuri de fier vechi;
vinde: fier beton
Efectuează: transporturi de 10-20 tone.
Tel.: 093.404.010. (5927424)

S.C. UTA S.A. Arad
str. Poetului nr. 1/c

angajează

- **inginer țesător pentru contexturi**
- **3 ajutori maiștri (reglori) - țesătorie**
- **2 țesătoare**

Informații la serviciul personal tel. 247.310, interior 127. (5927422)

Primăria orașului Chișineu-Criș

Organizează licitație publică pentru închirierea terenului din str. Înfrățirii nr. 66 cu destinația grădină de vară.

Licitația va avea loc miercuri, 12 septembrie 2001, ora 10,00, la sediul Primăriei orașului Chișineu-Criș.

Informații la telefon 520.098.

(7931666)

Hotel Astoria

vinde
- ▼ prosoape
- ▼ cearșafuri plic
- ▼ calorifere
- ▼ televizoare color.

Informații camera 202.

Prețuri avantajoase!

(C.A.)

Coca-Cola, Numarul 1 in lume in domeniul producerii si comercializarii bauturilor racoritoare, va ofera posibilitatea de a lucra intr-un sistem cunoscut si apreciat in intreaga lume.

Suntem interesati in a completa echipa noastra din Arad cu postul de:

REPREZENTANT VANZARI
pentru judetul Arad

Cerinte:
studii superioare;
experienta in vanzari ar fi un avantaj;
carnet de conducere categoria B;
preferabil varsta maxima 30 ani;
disponibilitate la program prelungit.

Persoanele interesate sunt rugate sa trimita pana la data de 27 august 2001 un Curriculum Vitae insotit de o scrisoare de intentie la adresa:
S.C. Coca-Cola HBC Romania S.R.L., Timisoara, Calea Torontalului DN6, km6, Departamentul Resurse Umane, Tel: 056.200080, Fax: 056.200099.
Numai candidatii selectionati vor fi contactati pentru interviu.

(2204747)

ANIVERSĂRI

Acum, când păsești în cel de-al 18-lea an de viață, multă sănătate, fericire și un sincer „LA MULȚI ANI" și TE IUBESC pentru GĂLĂȘEL ANA MARIA.
din partea celui ce te iubește cel mai mult, RAUL. (21592)

MATRIMONIALE

TÂNĂRĂ SEXY, ofer clipe fierbinți domnilor generoși. Telefon 094 160 682. (21607)

VÂNZĂRI APARTAMENTE O CAMERĂ

Vând garsonieră cf. I, contorizată, faianțată, gresiată, parter înalt, baie vană, negociabil. Marușca Eugen, str. Abatorului nr. 18, ap. 1, Confecții, după ora 16. (21590)

Vând garsonieră bl. 231, Miorița, 7.500 DM. Informații telefon 262578. (21589)

Vând garsonieră, geam schimbat, rolete, parchet, zona Confecții. Telefon 256560. (21598)

Vând garsonieră cf. I, mobilată. Telefon 233678. (21649)

VÂNZĂRI APARTAMENTE DOUA CAMERE

Vând apartament 2 camere, semidecomandat, et. III, contorizat, bl. X23. Telefon 095 605 022. (21164)

Vând apartament 2 camere parter, str. Ion Antonescu. Telefon 212120. (21476)

Vând apartament 2 camere în Grădiște. Telefon 237277, 095.615.848. (21534)

Vând apartament 2 camere, ultracentral, garaj, etaj I. Telefon 267793. (21424)

Vând apartament 2 camere, Piața Spitalului, bloc 1A. Informații telefon 093.605.955. (21260)

Ocazie! Vând 2 camere, Vlaicu, parchet, 8.900 DM. Telefon 270856. (21500)

Vând apartament 2 camere, decomandat, complet mobilat, et. III, zona Miorița, bl. 112. Telefon 092 898 461, 266602. (21573)

Vând apartament 2 camere, îmbunătățit, Calea Romanilor. Telefon 283455. (21615)

Vând apartament 2 camere, în Piața Spitalului 4/10, uși-geamuri termopan, clima, etc, 34.000 DM. Telefon 094 577 050. (21613)

Vând urgent apartament parter înalt, vederea către gara Aradul Nou, 2 camere decomandate și garaj, ușă blindată, gratii geam, etc. ideal pentru privatizare, preț 21.000 DM, negociabil. Telefon 288480. (21647)

Vând apartament 2 camere Piața Sptailului, et. 6/7, 19.000 DM, negociabil. Telefon 273996, 095 535 014. (21642)

Vând apartament 2 camere, cf. I, contorizat, UTA, șarpantă, 21.000 DM, negociabil. Telefon 273049, după ora 18. (21658)

Ocazie! 19.000 DM apartament 2 camere, decomandat, îmbunătățiri, zona Intim. Telefon 210555, 210255. (21683)

VÂNZĂRI APARTAMENTE TREI CAMERE

Vând 3 camere ultracentral, îmbunătățit total, etaj I, 38.000 DM. Telefon 253364. (21500)

Vând 3 camere decomandate, zona BILLA, etaj I, 24.000 DM. Telefon 270856. (21500)

Vând (schimb cu casă), apartament 3 camere, Micălaca, bloc 560. Telefon 289924; 272316, 094.784.610. (21294)

Vând apartament 3 camere, mobilat, condiții deosebite, zona gara Aradul Nou. Telefon 286076. (21453)

Vând apartament 3 camere decomandat, complet contorizat, spațios. Telefon 093.282.508. (21494)

Vând apartament 3 camere decomandate, parter, 80 mp, Vlaicu - Fortuna, 16.500 DM. Telefon 279718; 094.542.931. (21506)

Vând apartament 3 camere confort 2, parter, Vlaicu, 13.000 DM. Telefon 229021. (21524)

Vând apartament 3 camere, Samantha, îmbunătățit, 35.000 DM. Telefon 213113, 094 559 201. (20737)

Vând apartament 3 camere, Bd. Revoluției 10, et. I, 2 băi, 110 mp. Telefon 212372. (20910)

Vând apartament 3 camere ultracentral, etaj III, 26.000 DM. Telefon 231579, orele 17-21. (21221)

Vând apartament 3 camere, îmbunătățit, zona UTA. Telefon 092 911 995, 229604. (21566)

Vând apartament 3 camere, central, la casă, str. Barițiu. Telefon 283317. (21559)

Vând apartament 3 camere, et. III, Vlaicu. Telefon 416249. (21586)

Vând apartament 3 camere, semidecomandat, et. II, zona 500, Micălaca. Telefon 264695. (21643)

VÂNZĂRI APARTAMENTE PATRU-CINCI CAMERE

Vând apartament 4 camere decomandate, zonă centrală. Telefon 254666, 094.797.661. (21440)

Vând apartament 5 camere, decomandate, etaj III Grădiște, confort I, 32.000 DM negociabil. Telefon 276752, 094.956.176. (21548)

Vând apartament 4 camere, ultracentral, et. I, contorizat, faianțat, sistem de alarmă, cu sau fără mobilă, 32.000 USD, negociabil. Telefon 232605 iar după ora 17 la 278825. (21336)

Vând apartament 4 camere lângă BILLA, 2 garaje. Telefon 057 - 267793. (21424)

Vând apartament 4 camere, în casă tip vilă, ultracentral, et. II, preț negociabil. Telefon 251241. (21681)

VÂNZĂRI CASE

Vând casă în Sânicolaul Mic, toate condițiile. Telefon 288447. (21666)

Vând 1/2 casă masivă, spațioasă, Legea 112, achitată, 4 camere, garaj, Boul Roșu, str. Cuza Vodă, 22.000 DM. Telefon 283632. (21538)

Vând (Chișineu Criș) 2 case cu anexe, aceeași curte, grădină, teren 1.440 mp. Telefon 520691. (21119)

Ocazie! Vând casă mare din cărămidă, Grădiște, zonă excelentă. Telefon 231936. (21188)

Vând casă 4 camere, anexe și grădină în cartierul Pârneava. Telefon 281669. (21252)

Vând casă cu grădină, Lipova, Valea Șoimoșului nr. 205, 12.000 DM, negociabil. Telefon 092 663 271. (21349)

Vând casă și clădiri anexe, compusă din 5 camere, 2 băi, încălzire gaz cu termotecă, canalizare, telefon, satelit, suprafața totală 500 mp, zona Aradul Nou (Mureșel), 35.000 $ negociabil. Telefon 095 224 198. (21403)

(Continuare în pagina 10)

(Urmare din pagina 9)

Vând vilă neterminată cu teren mare, Gai; central casă cu 5 apartamente (Mărășești). Telefon 212351. (21415)

Vând de urgență 2 case, în aceeași curte, toate condițiile. Telefon 094 555 452. (21407)

Vând casă cartier Pârneava, 4 camere, baie, gaz, ocupabilă imediat. Telefon 211021. (20153)

Vând casă 4 camere, anexe, grădină, localitatea Sâmbăteni. Telefon 057 - 260669. (21441)

Vând (închiriez) apartament casă, facilități garaje, curte aferentă, Ion Antonescu, 25.500 USD. Telefon 093.745.222. (21535)

Vând casă cu grădină mare, în Pecica II nr. 765. (21006)

Vând casă comuna Șagu. Telefon 418070 sau 531391. (20468)

Vând casă mare, 3 camere, bucătărie, baie + demisol 2 camere, bucătărie, duș, curte mare și grădină, Calea Timișorii nr. 114. Telefon 286831. (21202)

Vând casă 3 camere mobilate, anexe, grădină mare, sat Cruceni, comuna Șag. Telefon 280354. (21210)

Vând casă frumoasă, în Zimand Cuz. Telefon 210882. (21561)

Vând casă 3 camere mari, bucătărie, baie, garaj, grădină, dependințe, localitatea Vladimirescu. Telefon 514839, 514466. (21556)

Vând casă Aradul Nou. Telefon 286423 sau 092 931 495. (21555)

Vând casă mare, în comuna Șimand nr. 1240 (lângă SMT). Informații telefon 251131. (21576)

Vând casă cu grădină, în Curtici, str. Cloșca nr. 22. Telefon 090 470 168, 057-464418. (21593)

Vând cabană din cărămidă, compusă din 5 camere, cu etaj, pe Insula Mureș. telefon 092 281 517. (21662)

Vând urgent casă Chișineu Criș, str. G. Coșbuc nr. 40 sau schimb cu apartament + diferență. Telefon 095 401 218. (7931659)

Vând casă Semlac nr. 974/A, preț la vedere. Telefon 534404. (21672)

Vând casă, teren agricol în localitatea Pleșcuța, teren intravilan în localitatea Dumbrava și casă în localitatea Hontișor. Telefon 235729. (21673)

Vând casă mică în cartierul Cadaș. Telefon 214428. (21678)

Vând casă și teren aferent în Pâncota, preț 6.000 DM. Informații telefon 466975. (7931274)

VÂNZĂRI SPAȚII

Vând avantajos spațiu comercial sau producție, 540 mp, parter bloc Șiria. Telefon 094.545.778. (21366)

Vând spațiu comercial, 38 mp, Complex Fortuna, parter, cu utilități. Informații telefon 247216. (21365)

Vând spațiu comercial 80 mp, pe colț. Telefon 251117. (21471)

VÂNZĂRI TERENURI

Vând teren Subcetate, 500 mp, racord apă, gaz, front stradal 22 mp. Telefon 092 579 120. (21114)

Vând loc de casă 500 mp, zona Subcetate, 15.000 DM negociabil. Telefon 057- 285192. (21551)

Vând 4.000 mp loc agrement cu cabană, izvor și pârâu împrejmuit cu gard, în pădure. Telefon 093 335 175, 057-231806. (21553)

VÂNZĂRI AUTO

Vând AUDI 80, fabricație 1990, înmatriculat persoană fizică, puțin rulat, benzină, 1,8, ABS, geamuri electrice, încălzire proprie pe scaune, oglinzi electrice, trapă, catalizator, preț atractiv. Telefon 092.303.709.

Vând autodubă IVECO 3,5 tone. Telefon 255522. (21550)

Vând Opel Vectra 1,8i, Euro II, 1992, ABS, servo direcție, închidere centralizată, trapă, genți aluminiu, înmatriculabil, 4500 DM. Telefon 095.312.174. (21808)

Vând OPEL SENATOR 2.8 AUTOMATIC. Telefon 255522. (21550)

Vând Opel Ascona '85, neînmatriculat + talon. Telefon 536105. (21300)

Vând MOTOARE DIESEL (Turbo) EUROPENE, garanție, act vamal. Telefon 093.570.094. (19307)

Vând tractor U 445 cu plug și prășitoare. Informații localitatea Chereluș, nr. 497. (20145)

Vând ARO 244 D, motor Brașov, stare excepțională, preț 3.700 DM negociabil. Telefon 057-262686. (21404)

Vând Raba Benă 7 tone, remorcă auto, presă balotat, plug cu 2-3 capuri. Telefon 462974, Sântana. (7931169)

Vând Dacia Breck, octombrie 1998, îmbunătățiri. Telefon 281349. (20762)

Ocazie! Vând Dacia Super Nova clima, nouă, 9.400 DM. Telefon 223481. (21508)

Vând Dacia Breck, an 1989, stare foarte bună. Telefon 095.534.936. (7931278)

Vând ARO carosat 320 motor Brașov, preț negociabil 3500 DM, an 1991, Arăneag, nr. 114. Telefon 094.857.017. (7931277)

Vând ARO 243 motor Brașov, stare foarte bună. Telefon 531940. (7931276)

Vând Audi butoiaș, stare perfectă. Telefon 095.588.624, orele 9-13. (21525)

Vând TV 85 motor Brașov, stare bună, RK, preț negociabil. Telefon 094.697.828. (7912176)

Vând Dacia perfectă stare, 700 DM. Telefon 278236. (21543)

Vând Opel Astra '92 Turbo Diesel Combi, 10.500 DM și Opel Astra benzină cu extrase, 1600 cmc, 1996, 10.800 DM. Telefon 276752, 094.956.176. (21548)

Vând motoare Diesel VW Transporter, Peugeot 1,9; 1,7; Ford, Mazda; diverse motoare benzină, piese de schimb. Telefon 466530, 095.690.555. (21557)

Vând Dacia 1310, 1986, nr. noi, 1.700 DM. Telefon 286211.

Vând camionetă Mercedes Diesel, CIV, nr. noi, 2.800 DM. Telefon 286211.

Vând camionetă Barkas, 1985, CIV, 1.250 DM. Telefon 276488. (21604)

Vând Alfa Romeo 33, 1994, cu numere Italia, verificare 2002, 2.800 DM. Telefon 276488. (21604)

Vând VW Passat 1,6 Diesel; Transporter de persoane și Ford Sierra Combi. Telefon 464398. (21211)

Vând tractor U 650, remorcă 7 tone și plug. Comuna Olari, telefon 095.878.473. (7931167)

Vând urgent PEUGEOT 206D, 0 km, cu 500 DM sub preț magazin și ARO 244, import Germania, motorizare Peugeot, ambele înmatriculate. Telefon 094 552 190 sau 222214. (21521)

Vând Toyota Corolla Diesel '85, VT 2003, p.f., consum 4,5%. Telefon 092.898 461. (21573)

Vând TV 35 dublu, motor Brașov, an 1990, stare perfectă. Telefon 095 698 580. (21570)

Vând caroserie ARO 461, cu șasiu, punte și cutie ARO. Informații telefon 318442.

Vând Audi 100 CC Diesel, an fabricație 1987, înmatriculat, stare bună, preț negociabil. Telefon 223139. (21583)

Vând Dacia 1310L, 1999, 24.000 km, metalizată, multiple îmbunătățiri. Telefon 057-512268, după ora 16. (7253190)

Vând Dacia 1310, 1985, CIV + nr. noi, stare perfectă de funcționare, preț fix 1.200 DM. Informații localitatea Chereluș nr. 72. (7253189)

Vând urgent SUP 29, RM2, RM7. Telefon 095 648 821. (7253188)

Vând microbus marfă Mercedes Sprinter, cu climă, ABS, ESD, SRD, din 1998, 90.000 km, 29.000 DM. Telefon 094 577 050. (21613)

Vând Dacia 1410L, 1999, schimb cu Dacia mai veche + diferență, preț 5.100 DM. Telefon 218042, 094 958 818. (21634)

Vând Dacia 1310, an 1999, preț negociabil. Telefon 093 512 516. (21630)

Vând Audi 80 butoiaș, fabricat 1989, stare impecabilă, trapă, închidere centralizată, genți aluminiu. Informații telefon 094 825 560, 252889. (21625)

Vând Dacia, an 1989, stare bună, 2.150 DM. Telefon 219444, 090 096 800. (21645)

Vând autoasistență mixtă, localitatea Horia nr. 50. Telefon 532011. (21644)

Vând BMW 525 TDS, an 1994, climă, telefon, ABS, airbag, geamuri electrice, recent înmatriculat. Telefon 276216, 094 568 853. (21663)

Vând Dacia papuc, an 98, preț 4.500 DM. Telefon 094 856 975. (7931279)

VÂNZĂRI ELECTRO

Vând cântar electronic, cântar semiautomat, agregat frig, cameră frig. Telefon 057 - 255522. (21550)

Vând congelator vertical, cu vitrină, sistem alarmă, agregate frig. Telefon 255522. (21550)

Vând congelator, combine frigorifice, mașină automată spălat, TV color, garanție. Telefon 259001. (21444)

Vând televizoare color, diferite diagonale, teletext, telecomandă, garanție. Telefon 264004. (21347)

Vând COMBINE frigorifice, CONGELATOARE, TELEVIZOARE COLOR, mașină automată spălat, garanție. Telefon 275681. (21444)

Vând mașini spălat automate, combine frigorifice, televizoare color, diferite modele, garanție. Telefon 251392. (21348)

Vând mașină spălat automată, televizor color, cuptor microunde, Pentium II. Telefon 284604. (21624)

Vând CASE MARCAT FISCALE și CÂNTARE ELECTRONICE, omologate. Telefon 282829; 272727. (f. 2059562)

Vând MAȘINI de SPĂLAT AUTOMATE, modele noi, prețuri foarte mici. OFERIM GARANȚIE! Telefon 259339; 094.706.321. (21463)

Vând FRIGIDERE, CONGELATOARE, COMBINE, LĂZI și VITRINE FRIGORIFICE din GERMANIA, cu garanție. Telefon 259339, 094.706.321. (21463)

Vând TELEVIZOR (telecomandă), teletext, stereo, diagonala 37-67 cm, prețuri convenabile. Telefon 259339; 094.706.321. (21463)

Vând TV LG diferite modele, noi, import Germania, preț interesant. Telefon 280260, 092.262.434, orar: 10-18.

Vând PENTIUM I 133 MHz, 32 RAM, 1 GB, monitor, tastatură, mouse, stoc limitat, 250 DM, Telefon 280260, 092.262.434, orar: 10-18.

Vindem imprimante A 3 cu ace IBM/Epson 160 CPS noi, 300 DM. Telefon 280260, orele 10-18; 092.262.434.

Vindem CALCULATOR PENTIUM 3 933 MHz 128 RAM HD 30 Gica - CD - ROM, placă sunet vofer modem 56 K placă video 32 MB Shared. Telefon 280260, 094.552.226.

Vând CALCULATOR PENTIUM 200 MMX cu modem, CD ROm placă sunet monitor 14 SVGA. Telefon 280260, 094.552.226.

Vând computer CDROM 700 MHZ 30 GB HDD 128 RAM, monitor 17", nou, deosebit. Telefon 280260, 094.552.226.

Vindem computere 486 și Pentium I începând cu 1.500.000 lei, monitoare 14" și 15". Acordăm garanție. Telefon 275420 orele 9-17. (21230)

Vând TELEVIZOARE COLOR, CONGELATOR, COMBINĂ frigorifică, mașină automată spălat, garanție. Telefon 284000. (21444)

Vindem imprimante jet color Canon 2100 noi, preț numai 2.400.000 lei. Telefon 275420 orele 9-17. (21230)

Vând TV color mărci germane renumite, la prețuri între 900.000 - 3.000.000 lei, garanție 6 luni. Telefon 057 - 287404. (21703)

Vând mașină automată spălat, combine frigorifice, congelator, TV color, garanție. Telefon 278500. (21444)

Vând frigidere Arctic și Zill, 1.500.000 lei. Telefon 273965. (21515)

Vând computer procesor CYRIX 133 MAZ, 32 RAM, HDD 151 GB, CD ROM 24x, 14" monitor Gamepad, phone, placă sunet, preț 3.000.000 lei, negociabil. Telefon 273510. (20979)

Vând diferite telecomenzi pentru televizor (185.000 lei), video, satelit, componente electronice. Telefon 092.368.868; 095.794.894; www.telecomanda.ro. (20150)

Vând urgent calculator Pentium 166 MHz, 16 RAM, HDD 2,5 GB, monitor SVGA digital, cu garanție 350 DM. Telefon 212066, 093 170 159. (21560)

Vindem TELEVIZOARE COLOR, garanție 6 luni, preț 2.000.000-3.000.000 lei. Telefon 244904, orele 9-17. (21656)

Vând frigider 140 lt, stare perfectă. Telefon 221479. (21682)

Vând Pentium III complet Internet, Pentium I și componente PC. Telefon 093 792 201, 057-214043. (21693)

VÂNZĂRI DIVERSE

Vând dulap antic cu 3 uși și oglindă cristal, sculptat, nuc. Telefon 093.268.475; 256041. (21364)

Vând mobilier comercial: tejghele, rafturi, mese birou, europaleți, candelabre și aplice porțelan. Telefon 255522. (21550)

Vând termoteci Turbo și la coș, boilere și convectoare pe gaz. Telefon 253973, 098.727.470.

Vând PLASĂ GARD zincată toate dimensiunile, 19.000 lei/kg; SÂRMĂ BALOTAT 16.500 lei/kg; CUIE, PLASĂ RABITZ, TABLĂ ZINCATĂ 0,4 mm; ELECTROZI Ductil; SÂRMĂ NEAGRĂ și ZINCATĂ. Str. Vasile Conta, nr. 1. Telefon 273862, 094.289.997. (20341)

Vând rolete plastic, import, între 190.000 -250.000 lei/mp; rolete lemn tei-500.000 lei/mp; obloane mobile din lemn 700.000 lei/mp. Telefon 090-481236. (19705)

Vând LEMNE FOC, BALAST, NISIP, la domiciliu. Telefon 214010. (21467)

Vindem puicuțe Rosso, vârsta 18 săptămâni. Informații telefon 094 877 274, 095 394 276. (2204741)

Vând BCA, blocuri ceramice, ȚIGLĂ 10 modele, UȘI, FERESTRE, PAL, placaj, PFL, bitum, carton asfaltat, cărămidă, teracote, plăci azbociment, dușumele și lambriuri, etc; str. Pădurii, nr. 69. Telefon 211272. (21376)

Vând mașină de rindeluit pe 4 fețe confecționat lambriuri și dușumele, etc. Telefon 211272, orele 8-17. (21376)

Vând BOLȚARI din zgură și beton, PAVELE și BORDURI. Telefon 095.634.885; 092.621.600. (20864)

Vând NISIP și BALAST, la domiciliul clientului. Telefon 261946, 259556. (21205)

Vând parchet de fag, calitate superioară. Telefon 261410 și 094 557 847. (21381)

Vând ARME VÂNĂTOARE: calibru 7x57, calibru 20, calibru 222 REMINTON. Telefon 092 631 430, 251392. (21346)

Vând geamuri termopan, PVC, lemn, import Germania, second hand, preț avantajos. Telefon 093 202 941, 092 986 991. (21367)

Vindem rolete plastic import, 280.000 lei/mp; rolete tei 650.000 lei/mp. Asigurăm calitate, garanție. Telefon 059 - 460315; 095.827.725. (21264)

Vând pui de carne, 450 gr. 27.000 lei. Telefon 473047. (21401)

Vând rochie de mireasă mărimea 42. Telefon 279925. (21430)

Vând EUROBOLȚARI termoizolanți cu certificat calitate 300x250x200 la 6500 lei/buc, ; 1 mc-435.000 lei; 1 boltar-7,6 cărămizi. Telefon 281491; 092.381.750. (21446)

Vând LEMNE FOC, NISIP, BALAST, la domiciliu. Telefon 245248. (21468)

Vând LEMNE FOC, NISIP, BALAST, la domiciliu. Telefon 277027. (21468)

Vând LEMNE FOC, NISIP, BALAST, la domiciliu. Telefon 210771. (21468)

Vând presă ulei la rece cu 2 capete și selector de semințe. Telefon 237046. (21482)

PUI DE ȘIRIA! Vindem populației, în limita stocului, la ferma „PRODAGRO CETATE" din Șiria, vineri 24 august, orele 14-18, sâmbătă 25 august, orele 7-15, PUI VII DE CARNE, de cca 400 g și peste 1 kg. (21495)

Vând 2 mașini de spălat auto, profesionale, apă caldă + rece, 150 bari. Telefon 092.621.961. (21520)

Vând NISIP, BALAST, la domiciliu. Telefon 257769, 258098. (21527)

Vindem: materiale construcții: var, ciment, adeziv, glet, gresie, faianță, tablă zincată și neagră, cuie, țevi rotunde și pătrate, plăci azbociment, fier beton, sârmă, plasă gard, rabitz, vopsele Kober, vopsele lavabile, electrozi, uși, geamuri, țevi scurgere, carton asfaltat, bitum, sare la sac. Gurahonț, str. Avram Iancu, nr. 17. (7912175)

Vând LEMNE FOC TĂIATE, esență tare, la domiciliu. Telefon 276488, Grădiște. (21604)

Vând termoteka Ariston, Bereta, 24 KW, Turbo. Telefon 254411. (21608)

Vând vitrină frigorifică 2 răcitoare, un răcitor cu 2 compartimente, cântar mic, cântar mare până la 100 kg, aparat de aer condiționat Panasonic. Telefon 092.571.335, 093.169.998. (20101)

Vând Lada 1200, preț 800 DM, negociabil; mașină cornuri, 10.000.000 lei, negociabil. Telefon 057-411186, zilnic. (21213)

Vând porumb, localitatea Șiria, str. Progresul nr. 1799. Telefon 531770. (21552)

Vând freză verticală, abricht cu grosime, abricht cu freză și circular, 6 mc BCA, lăzi albine, Dacia pentru piese schimb. Telefon 311372, localtatea Sebiș. (5552887)

Vând prune și borhot, orice cantitate, din Oradea. Telefon 094 670 861, 094 193 444. (21597)

Vând porumb boabe, preț negociabil. Telefon 095 615 604. (21605)

Vând termoteka pe gaz, 1.200 DM. Telefon 095 794 999. (21618)

Vând păun cocoș sau schimb cu găină. Relații la telefon 093 742 273. (21637)

Vând cățel caucazian de 7 săptămâni, vaccinați, deparazitați. Telefon 281808. (21655)

Vând geamuri termopan, termoteca Vaillant, Junkers. Telefon 093 737 281, 093 917 505. (21671)

Vând mobilier de cameră, din lemn. Telefon 280802, 093 833 880. (21675)

Vând baterii pentru 8210-8850 Li-Ion, 10 DM buc. Telefon 094 248 269. (21674)

Vând 15 oi tineret. Informații telefon 169 Milova. (5927830)

Vând termoteci gaz, instant baie, covectoare, ofer garanție 2 ani. Telefon 273122. (21689)

Vând pavilion apicol, familii albine, roi. Telefon 257667, 094 917 920. (21694)

CUMPĂRĂRI TERENURI, IMOBILIARE

Cumpăr apartament 4 camere, pentru birouri (Revoluției, zona 300, Praporgescu, Milea, Lacului), parter, la bloc sau casă, oferte serioase. Telefon 095.350.410. (21391)

Cumpăr peste 300 ha teren arabil. Telefon 256000. (21434)

Cumpăr teren agricol în comuna Felnac, suprafețe mari sau parcele mici grupate. Telefon 094.505.494. (20450)

Cumpăr teren agricol zonele: Pecica, Sederhat, Vladimirescu, Mândruloc, Cicir. Telefon 057-210740, 092 397 193. (21419)

Cumpăr apartament 2-3 camere, central, 150-200 mp. Telefon 094 577 050. (21613)

CUMPĂRĂRI AUTO

Cumpăr autoturism Dacia Nova. Telefon 057-216503, până la ora 16; 093 572 845. (21606)

CUMPĂRĂRI ELECTRO

Cumpăr frigidere, congelatoare, mașini spălat automate defecte. Telefon 210613. (21497)

CUMPĂRĂRI DIVERSE

Cumpăr PORCI grași peste 100 kg, localitatea Măsca nr. 307, preț 40.000 lei/lg. Telefon 057-531497; 094.774.649. (21417)

Cumpăr vaci, vițele, tauri. Telefon 288968 sau 092.941.123. (19750)

Cumpăr porci grași și vite pentru sacrificare, plata pe loc, Arad. Telefon 057 - 287723. (20357)

Cumpăr deșeuri de fier vechi, cantități mari. Telefon 093 404 010. (20605)

Cumpăr bovine pentru sacrificat. Telefon 095 624 006, 274744. (20859)

Cumpăr porci, vaci, tăurași și juninci pentru sacrificare. Telefon 094.634.795 sau 094.634.748. (20010)

Cumpăr scândură din demolări (tavane, podele, etc.) ofer 2.000.000 lei/ mc sau la schimb cu scândură nouă. Telefon 094 608 032. (21169)

Cumpăr vaci bătrâne, le plătesc imediat. Telefon 250866, 095.681.191. (21489)

Cumpăr porci, plata pe loc, 40.000 lei/ kg. Telefon 094 867 536. (21664)

Cumpăr pene vechi și noi. Telefon 264296. (21652)

Cumpăr piei vită și piei ovine. Telefon 092 281 517 sau 214412. (21662)

CERERI ȘI OFERTE DE SERVICII

Angajăm BARMANE și AJUTOARE OSPĂTARE cu experiență. Telefon 270027, 270026. (21648)

Angajăm, la „CAPUCCINO" și pe perioada de iarnă, BARMANI, OSPĂTARI. Telefon 092 998 710, 093 404 247. (21668)

NATURAL CONSERV (REFACEREA) angajează femei necalificate sezoniere; paznic cu calificare strungar; merceolog aprovizionare. Telefon 288725. (21262)

Angajăm MUNCITORI necalificați, zidari și dulgheri, str. V. Conta, nr. 1. Telefon 273862. (21604)

Societate comercială angajează CONFECȚIONERE TEXTILE. Telefon 279928, 094.774.502. (21492)

SILVANA IMPEX angajează CONFECȚIONERE, str. Renașterii, nr. 60. Telefon 279624. (21519)

Angajez MĂCELAR - TRANȘATOR și măcelar pentru împerecheat, program de noapte. Telefon 095.588.624, orele 9-13. (21526)

SECURITY Arad, str. Bihorului, nr. 2-4, telefon 228786, 228633, angajează PERSONAL PAZĂ. (21567)

Angajez AJUTOR BUCĂTAR (femeie) cu experiență, în zona Intim. Telefon 280146 orele 8-15. (21275)

SC CONSTAR SA angajează INGINERI CONSTRUCTORI și specific ELECTRO. Vechime minimă 5 ani. Vârsta 30 - 40 ani. Interviu: 30.08.2001, ora 10. Informații telefon 254401. (21452)

Angajez VÂNZĂTOARE Piața Mihai Vteazul. Telefon 255636, orele 9-15. (21569)

Căutăm femei pentru ÎNGRIJIT BĂTRÂNI în ISRAEL, contract minim un an. Telefon 211400, orele 11-16. (21563)

SOCIETATE COMERCIALĂ angajează DULGHER cu experiență. Telefon 092 419 320, 092 962 150. (21582)

Căutăm BĂRBAȚI NECALIFICAȚI pentru MUNCĂ ÎN ISRAEL, vârsta 22-45 ani, contract minim un an. Telefon 211400. (21636)

(Continuare în pagina 11)

(Urmare din pagina 10)

SC PROTGUARD NAȚIONAL ARAD SRL cu sediul în Arad, str. Ceaikovschi nr. 3A, ap. 2, angajează AGENȚI PAZĂ-PROTECȚIE. Condiții: vârsta maximă 35 ani, studii minim 10 clase, cazier curat. Telefon 287792, 280200, orele 8-16. (21599)

SOCIETATE COMERCIALĂ angajează persoană pentru EVIDENȚĂ CONTABILĂ PRIMARĂ și SECRETARIAT și MOTOSTIVUITORIST pentru punct de lucru în Vladimirescu. Telefon 276130, orele 8-14.30. (21617)

MR. FAB angajează ZIDARI, ZUGRAVI, FAIANȚARI, NECALIFICAȚI. Telefon 094 556 686. (21619)

Căutăm FEMEIE pentru ÎNGRIJIT GOSPODĂRIE la țară. Telefon 212777, 279420. (21654)

Angajez VÂNZĂTOARE serioasă pentru magazin alimentar în Sânicolau. Telefon 096 358 972. (21679)

ANCOR CONFEX angajează CONFECȚIONERE TEXTILE pe mașini liniare și triploc și TINERE pentru calificare în meseria de CONFECȚIONER, str. Artileriei nr. 1, Poarta II ARIS. Telefon 256585. (21677)

Angajăm CROITORI în piele, MAȘINISTE CALIFICARE (cat. I), Aradul Nou, str. N. Horga nr. 11. (21669)

Angajăm TRACTORIST și un om pentru diferite munci în gospodărie. Telefon 466155. (7931280)

Angajăm TÂMPLAR, TAPIȚER, tânăr îndemânatic (eventual cunoștințe în domeniu). Telefn 094 507 359. (21680)

SC angajează tineri pentru DEPARTAMENT DE PUBLICITATE. Se oferă salar atractiv, carte muncă, program flexibil. Telefon 276817. (21686)

MAGAZIN ALIMENTAR angajează VÂNZĂTOARE calificate cu experiență, 20-45 ani, domiciliul Arad. Telefon 280876. (21687)

Angajez VÂNZĂTOARE pentru piață. Telefon 093 404 203. (21699)

Angajăm ȘOFER și MUNCITORI NECALIFICAȚI. Prezentarea sâmbătă, ora 9, Calea A. Vlaicu nr. 257. (21728)

PRESTĂRI SERVICII

„SILDOR PROD" execută reparații FRIGORIFICE; comercializează și montează AER CONDIȚIONAT. Se acordă garanția lucrării. Transport gratuit! Telefon 057 - 270622. (c. 277)

WES, ieftin, REPARAȚII FRIGORIFICE, vinde, montează, repară INSTALAȚII AER CONDIȚIONAT autoturisme, locuință. Telefon 057 - 284857, 092.556.562. (21473)

Școala de șoferi col. RUSU LUCIAN, face înscrieri. Telefon 283696. (21411)

Execut toate tipurile CONSTRUCȚII, INCLUSIV PROIECTUL. Telefon 095 681 313. (21578)

MONTEZ și RAȘCHETEZ PARCHET, la cel mai înalt standard de calitate. Telefon 095 257 252. (21612)

CADRU UNIVERSITAR predau LIMBĂ ENGLEZĂ pentru începători, nivel mediu, bacalaureat, emigrări. Telefon 280802. (21676)

DIVERSE

Pierdut acte, numele PUPĂZĂ (buletin, permis, talon). RECOMPENSĂ. Telefon 092 930 507. (21579)

ALEXIL (român) dezleagă farmece, boli, căsătorii, prietenii, afaceri. Telefon 094 528 876, 056 203 587. (21344)

OFER VALUTĂ. Informații telefon 219560. (21092)

Doriți bani? Veniți la EURO - CASSA, Bd. Decebal (Proiectări). Oferim credite cu dobânzi de la 6% an. Telefon 095.368.746, 094.546.858. (21529)

SC NATURAL CONSERV (fostă REFACEREA), caută achizitori LEGUME cu mijloc de transport. Relații zilnic la sediul societății noastre, str. Bicaz, nr. 1-5, orele 9-12. Telefon 288803; 288725. (20580)

PRIMĂRIA ȘICULA scoate la licitație spații pentru diferite activități, astfel: SPAȚIU GURBA, prestări servicii; BRUTĂRIE CHERELUȘ; SPAȚIU pentru PRESTĂRI SERVICII CHERELUȘ; spațiu pentru prestări servicii (ATELIER VULCANIZARE), etc, CHERELUȘ. Licitația va avea loc în 31 august 2001, ora 10. Informații la sediul Primăriei Șicula. (7253187)

SC VH & CA SRL cu sediul în Mândruloc nr. 1, județul Arad, dorește autorizație de mediu pentru comerț, alimentație publică, prestări servicii. Eventualele contstații se pot depune la Agenția de Protecția Mediului Arad, Bd. Dragalina nr. 16. (21620)

SC AY & COMPANY SRL, cu sediul în Mândruloc nr. 1, dorește autorizație de mediu pentru sediu, carmangerie. Eventualele contestații se depun la Agenția de Protecția Mediului Arad, Bd. Dragalina nr. 16. (21621)

SC RO CICEK SRL, cu sediul în Mândruloc nr. 1, dorește autorizație de mediu pentru sediu, alimentație publică + producție alimentară. Eventualele contestații se depun la Agenația de Protecția Mediului Arad, Bd. Dragalina nr. 16. (21622)

SC RO & TR SRL cu sediul în Mândruloc nr. 1, dorește autorizație de mediu pentru sediu + alimentație publică + prestări servicii. Eventualele contestații se depun la Agenția de Protecția Mediului Arad, Bd. Dragalina nr. 16. (21623)

SC „ARSAT" KN SRL Arad, str. Voievod Moga nr. 35, cere autorizație de mediu pentru ateliere de prelucrarea metalelor prin așchiere, frezare, etc, din Arad, str. Voievod Moga nr. 35 și la fel pentru atelierul din Pecica, fost sector mecanic IAS Pecica. Eventualele contestații se depun la Agenția de Protecția Mediului Arad, Bd. Dragalina nr. 16. (21657)

CITAȚII

În data de 3 septembrie, orele 8-9, la Judecătoria Arad, sala 66, nr. dosar 4766, va avea loc procesul de divorț între soții: Gornoviceanu Camelia și Gornoviceanu Claudiu. Gornoviceanu Claudiu este rugat să se prezinte. (21499)

TURISM

NOU! MARI REDUCERI DE PREȚURI!
ATLASSIB
Călătorești cu autocarele noastre moderne, în EUROPA: GERMANIA, AUSTRIA, FRANȚA, ITALIA, SUEDIA (plecări zilnice), BELGIA, OLANDA, DANEMARCA, ANGLIA, FINLANDA, NORVEGIA, SPANIA, PORTUGALIA, UNGARIA, IUGOSLAVIA.
NOU! Reduceri suplimentare pentru: elevi, studenți, pensionari și grupuri. Bd. Revoluției nr. 35, telefon 251871, 252727; Autogară, telefon 270562. O poartă deschisă spre Europa! (c. 341)

PLETL
vă oferă zilnic spre GERMANIA: PASSAU, REGENSBURG, NÜRNBERG, WÜRZBURG, ASCHAPFENBURG, FRANKFURT, GIESSEN, SIEGEN, KÖLN, DÜSSELDORF, ESSEN, DORTMUND; DEGGENDORF, LANDSHUT, MÜLDORF, AUGSBURG, HEILBRONN, STUTTGART, PFORZEIM, KARLSRUHE, HEIDELBERG, MANNHEIM. Cu plecare din KARLSRUHE: FRANȚA, SPANIA, PORTUGALIA. Firma vă oferă călătorii în autocare noi, moderne, însoțitoare de bord, o masă caldă în UNGARIA, 2 bagaje gratuite. Informații și înscrieri, la AGENȚIILE PLETL din: ARAD, telefon 057 - 252291; LIPOVA 057 - 561377; 563011; TIMIȘOARA 056 - 294299; SIBIU - 069 - 216143; BRAȘOV 068 - 475216. (c.)

SCHIMBURI

Schimb apartament bloc 2 camere, central cu casă, eventual închiriez. Telefon 236396 sau 236385. (21601)

ÎNCHIRIERI

Oferim spre închiriere spații comerciale pentru magazine, depozite, producție, etc. Telefon 281036. (20862)

Închiriez apartament 3 camere, et. 3/4, complet mobilat, frigider, aragaz, telefon, satelit, zona Vlaicu. Telefon 095 780 090. (21086)

Închiriez apartament 2 camere (liber-nemobilat), Alfa, bl. 60A, parter. Informații telefon 466019. (21098)

Dau în chirie spațiu comercial 50 mp, zona Intim. Telefon 092.684.643. (21295)

Ofer spre închiriere apartament 2 camere, 100 mp, lângă Teatru Occidental, 200 USD. Telefon 281195. (21358)

Doresc să închiriez spațiu producție 150 - 200 mp. Telefon 284736. (21491)

Dau în chirie garsonieră Confecții, 100 DM/ lună. Telefon 286211.

Caut pentru închiriat apartament 2-4 camere sau casă. Telefon 213113. (20737)

Închiriez spațiu casă, pe Calea Victoriei, nr. 66, preferabil birouri. Telefon 092.374.484. (21210)

Ofer spre închiriat auto macara de 12,5 t. Telefon 092 344 743. (21554)

Închiriez spațiu comercial 150 mp, str. Eminescu nr. 12-14 (Florăria). Telefon 090 044 114. (21562)

Închiriez Restaurantul Miorița sau numai spațiu comercial. Telefon 092 287 433. (21587)

Închiriez garsonieră cf. I, Micălaca. Telefon 264276, 095 877 342. (21602)

Caut să închiriez spațiu comercial cu vad bun, 50-150 mp. Telefon 094 577 050. (21613)

Ofer spre închiriere pentru firme, casă 130 mp, șosea principală, toate utilitățile. Telefon 093 165 374, 256396. (21661)

Închiriez (vând) hală tehnologică, 700 mp, cu toate dotările auxiliare, Chișineu Criș. Telefon 092 281 517. (21662)

Închiriez, în Arad, hală tehnologică 500 mp. Telefon 092 281 517. (21662)

Caut urgent să închiriez garsonieră sau apartament (ne)mobilat. Telefon 210555. (21683)

Ofer pentru închiriere apartament (ne)mobilat. Telefon 210255. (21683)

Ofer închiriere garsonieră confortabilă, 120 DM anticipat. Telefon 281195. (21685)

Ofer închiriere apartament 2 camere, Teatru, 300 DM, anticipat. Telefon 281195. (21711)

PIERDERI

Pierdut carnet șomaj eliberat de DMPS Arad, pe numele Stana Daniela Lăcrămioara. Îl declar nul. (21558)

Pierdut carnet de asigurat eliberat de CAS Arad pe numele Ioja Maria-Mihaela. Îl declar nul. (21572)

Pierdut carnet investitor FNI seria 021010029050 pe numele Farcaș Ioan. (21565)

Pierdut carnet de șomaj nr. 7492/4, eliberat de DMPS Arad, pe numele Tomuța Marinela Estera. Îl declar nul. (5552888)

Pierdut acte autoturism marca Dacia Breck, cu număr de Ungaria, nr. înmatriculare BKG-412, pe numele Gancea Petru. (21667)

† DECESE †

Cu tristețe în suflet și cu lacrimi în ochi anunțăm dispariția din această viață a scumpului nostru soț, tată, bunic și străbunic,
MOCA NICOLAE,
în vârstă de 88 ani. Înmormântarea va avea loc azi, 22 august, ora 12, de pe str. Pictor Ștefan Luchian nr. 20A. NE VOM ÎNTÂLNI ÎN CER. Familia îndoliată Moca.

Cu adâncă durere anunțăm încetarea din viață a iubitei noastre soții, mamă, bunică,
HORVAT STELA,
în vârstă de 63 ani.
Înmormântarea va avea loc azi, 22 august 2001, de la Capela Cimitirului ETERNITATEA-UTA, ora 15. Familia îndoliată.

Cu adâncă durere în suflet anunțăm încetarea fulgerătoare din viață a celui care a fost soț, tată, socru și bunic,
FAZEKAȘ FERENCZ,
la vârsta de 84 ani. Înmormântarea va avea loc azi, 22 august 2001, ora 13,30, la Cimitirul Eternitatea. Familia îndoliată.

Cu durere anunțăm plecarea în veșnicie a celei ce a fost mamă, soacră, bunică și străbunică,
TRIFON IULIANA,
în vârstă de 80 ani. Înmormântarea joi, ora 13, de la domiciliu, bloc Z.23, la Cimitirul Eternitatea. Familia îndurerată.

Cu adâncă durere în suflet anunțăm încetarea din viață a iubitului nostru soț, tată și socru,
VANȚA MIHAI
în vârstă de 85 ani. Înmormântarea azi, 22 august, ora 15, în PEREGU MARE. Soția Elena, fiica Ilonca și soțul Hanzi Szigmeth.

† SERVICII FUNERARE †

SC „IN MEMORIAM" SRL,
str. EMINESCU nr. 4 (ATENȚIE, vizavi de CINEMA MUREȘUL)
telefon: 057-211929; 093.343.964;
str. ORIZONTULUI nr. 9A, (Bujac)
oferă SERVICII FUNERARE COMPLETE - NON STOP. Sicriemodele multiple (simple-lux), sicrie lux import ITALIA, ACCESORII. Intermediem COLACI, COLIVĂ etc.
ÎMBĂLSĂMĂM GRATUIT (formolizat).
OFERTĂ SICRIU, respete, cruce 1.200.000 lei (PLATA în RATE) Transport INTERN-INTERNAȚIONAL. (c.203)

SERVICII FUNERARE
NON STOP,
str. Mihai Eminescu, nr. 20 - 22
„RO STYL COMPANY"
firmă producătoare de sicrie, vă oferă LA CELE MAI MICI PREȚURI: 15 modele sicrie cu reducere 10%; 6 modele sicrie lux; lenjerie deces, 8 modele; cruci; prosoape; lumânări; batiste; spălat; îmbrăcat; îmbălsămat. TRANSPORT INTERN și INTERNAȚIONAL. Vă mulțumim că ne-ați ales! Telefon 057 - 214422; 092.842.370; 094.690.121. (c)

† CONDOLEANȚE †

Colegii de la Centrul de Dirijare al Zborurilor sunt alături de colega lor, IORGOIU LIA în aceste clipe grele pricinuite de decesul mamei sale. Să-i fie țărâna ușoară! (21795)

Copleșiți de durere ne despărțim de bunicul și străbunicul nostru,
MOCA NICOLAE.
Nepoata dr. Vărșendan Gianina cu soțul dr. Zaharia K, strănepoții Răzvan și Neda din Timișoara. (11609)

Cu ochii înlăcrimați și inima îndurerată ne despărțim de cel care a fost tată și socru bun și iubitor,
MOCA NICOLAE.
Fiica Vărșendan Elisabeta, ginerele Traian din Timișoara, cuscrii Vărșendan Traian și Elena din Șimand. 821610)

Cu adâncă durere anunțăm încetarea din viață a iubitului nostru tată, socru și bunic,
MOCA NICOLAE.
Familiile îndoliate: Șimon Cornel, Șimon Dorin și Budică Nicolae. (21629)

Locatarii imobilului din Bd. Decebal nr. 18, regretă dispariția vecinei lor,
STELA HORVAT
și transmit sincere condoleanțe familiei îndoliate. (21639)

Aducem pe această cale un ultim omagiu celei care a fost
CSAPÓ ANIKÓ
împreună cu sincerele noastre condoleanțe familiei îndoliate. Asociația de proprietari bloc M. (21640)

Suntem alături de colega noastră AURORA BEJ la durerea despărțirii de mama ei și transmitem sincere condoleanțe. Colegii de la RADM Arad. (21641)

Colectivul MUZEULUI JUDEȚEAN ARAD aduce sincere condoleanțe familiilor MUREȘAN și ȚICA, greu încercate de pierderea fiicei și nepoatei
DORIS
după o lungă și grea suferință. Dumnezeu să o odihnească! (21653)

Asociația proprietari Bd. Revoluției 54, este alături de familia ing. Pelău Traian în marea suferință pricinuită de moartea fratelui, cumnatului,
ing. REIBNAGL LUDWIG.
Sincere condoleanțe. (21688)

Familiile DRAGOESCU și GUI mulțumesc participanților la despărțirea de,
BUGARIU ALEXANDRINA,
mamă, soacră, bunică și străbunică. (21725)

Colectivul și conducerea SC „CONAR" SA este alături de domnul ing. CSAPO MIHAI în momentele grele pricinuite de moartea soției dragi. Condoleanțe familiei îndoliate. Director general, ing. Cinah Dimitrie. (21740)

Sincere condoleanțe și întreaga noastră compasiune transmitem colegului nostru, jurist CHITUC EUGEN în momentele grele pricinuite de moartea tatălui. Conducrea SC CONAR SA. Director general, ing. Dimitrie Cinah. (21740)

Colegele din cadrul Serviciului Financiar-Contabil de la Centrul de Dirijare al Zborurilor sunt alături de colega lor, LIA, în trista durere pricinuită de decesul mamei sale. Dumnezeu să o odihnească în pace! (21795)

Suntem alături de familiile TAȘCĂ și HORVAT în aceste momente grele pricinuite de trecerea în neființă a celei ce a fost mamă, soacră și bunică,
HORVAT STELA.
Sincere condoleanțe din partea colectivelor SC CERNA SRL și SC T.G.M. SRL. (21804)

Cu adâncă durere ne despărțim de dragul nostru,
VANȚA MIHAI,
din PEREGU MARE. Dumnezeu să-l odihnească în pace! Sincere condoleanțe familiei îndoliate SZIGMETH. Familiile: Gherban și Munteanu.

Cadrele didactice ale Școlii cu clasele I-VIII, Andrei Șaguna, împreună cu directoarea și întreg colectivul de elevi, împărtășesc durerea profundă a familiei RUJA la trecerea în neființă a fiicei,
OANA,
când abia a trecut pragul clasei a-V-a. Regretăm profund dispariția ei și-l rugăm pe bunul Dumnezeu s-o odihnească în pace! (21809)

† COMEMORĂRI †

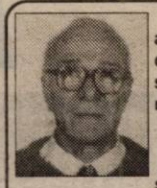

Se împlinesc, astăzi, 6 luni, de când ne-a părăsit, în cele veșnice,
dr. VÉKÁS ZOLTÁN,
iubitul nostru soț, tată, socru și bunic. Te plâng: soția, fiii, nora și nepoțelul ZOLIKA. (21635)

22 august - zi de neuitat pentru toți cei care l-au cunoscut, apreciat și respectat pe cel ce a fost
ing. GHEORGHE NEDESCU.
În loc de „LA MULȚI ANI!" rog pe Dumnezeu să-l aibă-n pază. Camelia. (21442)

Cu durere în suflet anunțăm împlinirea a 6 luni de când moartea nemiloasă a luat-o dintre noi, pe cea care a fost fiică, soție, mamă și bunică,
MOLDOVAN DELIA-VOICHIȚA din PECICA.
Cu credința că acolo unde ești ne veghezi cu aceeași dragoste și căldură cu care ne-ai înconjurat mereu ne rugăm la bunul Dumnezeu să te odihnească în pace. „La crucea ta vom presăra/ Covor de lacrimi nesfârșit/ În semn că nu te vom uita/ Și pentru noi tu n-ai murit." Te plâng neîncetat soțul Ovidiu, fiica Delia, ginerele Ionică și nepoata Nicoleta. (21600)

O clipă de aducere aminte în memoria celor ce au fost
HOLOCAN BĂLAN și HOLOCAN NELU,
din Covăsânț. Nu vă vom uita niciodată și ve-ți rămâne mereu vii în inimile și sufletele noastre! Dumnezeu să vă aibă în pază! Familia. (21631)

Pios omagiu și neștearsă amintire la împlinirea a 4 ani de la trecerea în neființă a celei care a fost
GHIȘA MARIA.
Dumnezeu s-o odihnească în pace! (21638)

Azi, 22 august se împlinesc 6 luni de la decesul celui care a fost
MALIȚA AUGUSTIN
din RĂNUȘA. Un pios omagiu din partea soției ECATERINA, fiilor SORIN și AUGUSTIN, nurorilor: ANA și MAIORICA și a nepoților CĂTĂLIN și ADRIAN. Dumnezeu să-l ierte și să-l odihnească! (21650)

Se împlinesc 6 săptămâni de când ne-a părăsit scumpul nostru băiețel,
CRISTIAN.
Slujba de comemorarea va avea loc astăzi la Biserica Catolică Sf. ANTON, ora 18. În veci te vom plânge! Părinții nemângâiați luhasz Gabriel și Mirela. (21794)

● PRODUCE ȘI MONTEAZĂ UȘI ȘI FERESTRE DIN PVC
ARMAT CU PROFILE TROCAL GERMANIA
● PRODUCE ȘI VINDE GEAM TERMOPAN
LUCRU NEMȚESC

SATLINE

SALON DE EXPOZIȚIE:
ARAD, PIAȚA MIHAI VITEAZUL
BL. M 7, PARTER
TEL./FAX. 057/25 14 61; 094 50 72 11

Color Plus - Color Plus - Color Plus
VINDE
lacuri de parchet pe bază de apă
Bona
-produs ecologic , fără solvent, fără miros
-rezistență ridicată
-perfect transparent, redă culoarea naturală a lemnului
Montează şi raşchetează parchet cu tehnologie suedeză
la cel mai înalt standard de calitate
(C.A.)
Arad, str. Dr. Ioan Ratiu nr. 25. Tel. 251.259, 094-577.050

SC TEHNODOMUS SRL
Str. Petru Rareș nr. 28
Angajează
■ zidari
■ zugravi
■ instalatori
■ sudori
■ lăcătuși
■ muncitori necalificați
Relații la Tel: 276.613; 276.618, de la 7,00 - 16,00.
(5927421)

CAMERA DE COMERȚ ARAD
DEPARTAMENTUL ÎNVĂȚĂMÂNT
ORGANIZEAZĂ URMĂTOARELE
CURSURI:
■ Contabilitate și aplicații pe calculator;
■ Evidență contabilă în partidă simplă pentru asociațiile familiale și persoane fizice;
■ Inițiere în utilizarea calculatoarelor și în birotică (Windows, Word);
■ Inițiere în utilizare Excel;
■ Limbi străine (engleză, italiană, franceză, germană);
■ Să învățăm să dansăm (vals vienez, tango, foxtrot, blues-rock, latino).
Informații suplimentare la sediul CCIA Arad, str. Cloșca nr. 5, camera 31, etajul 2, tel. 25.22.50 sau 25.30.00
(C.39)

EST MĂSURA ECONOMIEI TALE
TRANS CONSTRUCT
VINDE DIN STOC ȘI PREIA COMENZI
ȚIGLE CERAMICE
IMPORT UNGARIA
CAL. I – tip JAMINA
KERINGO CSARDAS | TANGO POLKA
✶ VATĂ MINERALĂ
✶ FOLIE PENTRU ACOPERIȘ
ARAD, CALEA RADNEI (SPRE DEVA) NR. 262
TELEFON: 057-25.22.58.
(1834552)

TIPĂRITURI PENTRU ȘCOLI
Tipografia MEDIAGRAF
TIPĂREȘTE LA COMANDĂ:
◆ carnete de elev - cls.I-XII
◆ cataloage - cls. I-XII
◆ legitimații
◆ registre intrare-ieșire
◆ foi matricole
◆ condice de prezență
◆ diplome
◆ carnețele inscripționate
◆ repertoare
◆ coli cu antet
◆ caiete tematice
◆ reviste școlare
◆ ziare
◆ hărți
◆ diferite materiale didactice
◆ calendare pentru 2002
✶ Pentru aceste tipărituri acordăm regim de urgență pentru executarea la data stabilită.
✶ Pentru școlile care comandă tipărituri cu un tiraj mare
ACORDĂM reduceri de preț.
RUGĂM PE CEI INTERESAȚI, conducerile școlilor din municipiul și județul Arad să ne contacteze la telefonul 250.902 sau 250.920 în vederea lansării comenzilor.
Nu uitați
S.C. MEDIAGRAF S.A.
se află în ARAD, str. Feleacului
(lângă Complexul comercial Jackson).
(G)

PORNO SHOW
Vreau ceva...
Live
891.393
DOAR PENTRU ADULTI

S.C. TEPRO VEST HOLDING S.A.
VINDE:
TEVI INSTALATII(negre si zincate) 1/2 - 4D
TOATĂ GAMA DE PRODUSE LAMINATE
OTEL ROTUND PLASĂ SUDATĂ 4,5,6.
BARE TRASE - PĂTRATE - HEXAGON
PLASĂ SARMĂ, TABLĂ si ELECTROZI
OTEL BETON D6-25 ; PC 52 D 8/32
CIMENT ; VAR ; BCA ; CUIE si PLASĂ RABIT
Transportăm marfă 10-20T
Vindem BCA si ciment la pret de furnizor+transport
ARAD str. Campurilor 3
tel 057 / 289 924
(C.A.)

VACANTA PE ABONAMENT
Vino si aboneaza-te la CONNEX pina pe 15 August 2001, si poti cistiga :
-1 excursie pentru două persoane in Insulele Maldive
-10 excursii pentru două persoane in Antalya
-20 de weekend-uri pentru două persoane la Neptun-Olimp
-200 de genti de voiaj
-200 de fotolii gonflabile
-200 de genti frigorifice
Planul de vacantă mai contine :
- 3 luni de abonament gratuit*
- abonament promotional CONNEX cu doar 5 dolari** pe lună
- sau CONNEX CENT,
singurul abonament cu 1 cent/minut in weekend***
In plus toata vara, ascultarea căsutei vocale CONNEX VOX este gratuită 24 de ore din 24.
S.C. COSMOVEST S.R.L.
Str.V.Alecsandri Nr.1(Magazin Noul Stil)
B-dul Revolutiei Nr.39-41(Magazin Ziridava,Parter)
Strandul Neptun (Stand Party)
dealer autorizat CONNEX
(C.A.)
*Prima o patra si o apta lună de abonament. **Abonamentul nu include TVA.
***Primele 500de minute pe luna in weekend pentru convorbirile in retea.

BANCA "TRANSILVANIA" S.A.
SUCURSALA ARAD,
Str. Unirii nr. 5-7,
Tel. 057/283.122

AGENT WESTERN UNION!

ADEVĂRUL

COTIDIAN INDEPENDENT ARAD

Anul XIII, nr. 3390

Joi, 23 august 2001 ● 16 pagini ● 4000 lei ● e-mail: adevarul@arad.ro; adv.pub@arad.ro

BRAT Publicație auditată în semestrul II 2000

Tiraj mediu zilnic vândut: 33.205

WEST BANK S.A.
ARAD, B-dul Revoluției nr. 88
Tel: 284.888, Fax: 285.202

Dobânzi depozite persoane fizice (suma minimă 500.000 lei)

1 lună 32%
2 luni 33%
3 luni 34%

DUȘ RECE

Aia nu, cealaltă ba, așa nicidecum. Reîntors din vacanță premierul Năstase pare mult mai dinamic. Sub privirile membrilor cabinetului și la urechile ciulite ale prefecților, Adrian Năstase a luat la bani mărunți bilanțul pe șapte luni de guvernare. De la grosimea net superioară a slăninei de pe porcul românesc față de rămătorii de aiurea la deficitul comercial, arierate, paradisurile fiscale din România, la buticurile universității private și creșterile excesive de salarii din regiile statului trecând și prin chestiunea pensionarilor ieșiți înainte de limită de vârstă, și care revin pe piața forței de muncă, lăsând tinerii fără perspectivă, nimic nu a scăpat ochiului său. Auto-critica are avantajul ei - lipsește critica de obiect. Ce să mai zică opoziția, ce obiecțiuni va mai formula FMI-ul dacă însuși premierul e atât de acid? Numai că Năstase nu e doar analist, el este șeful unui guvern. Și în consecință principala lui sarcină este de a face.

„După șapte luni de guvernare rezultatele obținute în economie pot fi considerate, cu unele excepții, satisfăcătoare". Înainte de a pleca în concediu șeful executivului vorbea de „supraîncălzirea" motoarelor economiei. Acum nu poate decât să constate că prețul plătit pentru creșterea economică realizată fără o restructurare adecvată a economiei este mare: au crescut stocurile, s-a accentuat blocajul financiar, balanța comercială s-a dat peste cap. Stocurile înseamnă producție fără cerere pe piață, furnizori de materii prime și utilități neplătiți, blocaj financiar în lanț. În unele zone stocurile depășesc producția unei luni, iar în câteva cazuri extreme de trei până la cinci ori producția lunii iunie. Stimularea nediscriminatorie a industriei, atât a elementelor sale profitabile, cu piață de desfacere, cât și a monștrilor adormiți, doar din considerente de ocupare a forței de muncă, fără restructurare și fără impunerea unor constrângeri financiare, a dus la explozia deficitului și a blocajului financiar ce a atins un un nivel istoric de 80000 miliarde.

Doctoria pe care Năstase și Banca Națională se pregătesc să o administreze economiei se numește „Program pentru diminuarea blocajului financiar". Cea mai importantă măsură din cadrul acestuia o reprezintă înființarea tribunalelor comerciale și fiscale și promovarea legii contractelor comerciale. Cele două vor îmbunătăți, spun economiștii, nu numai nivelul colectării datoriilor la buget ci întreg mediul de afaceri românesc, prin eliminarea întreprinderilor cu pierderi mari și sistematic insolvabile.

DORU SAVA

(Continuare în pagina 6) ➡

În timp ce arădenii plătesc taxa de gunoi în dolari

SALUBRITATEA ȘI-A „DOTAT" DIRECTORUL CU O LIMUZINĂ DE LUX ÎN VALOARE DE 400 MILIOANE LEI

Foto: ONORIU TELEA

Făcătorii de minuni de la Salubritate: Din gunoaie au scos... o limuzină de lux!

Pagina 6

De frica controalelor

MULTE VILE DIN CARTIERUL REZIDENȚIAL DIN GRĂDIȘTE AU RĂMAS NETERMINATE

● Vameșii și polițiștii s-au săturat de traiul de la bloc

● Proprietarii așteaptă vremuri mai... liniștite Pagina 3

Foto: VIOREL MUSCA

Pagina 3

ȘTRANDUL „NEPTUN" - PARADIS AL... MUNCII LA NEGRU

Maidanezii comunitari. Parcă mai mulți și mai răi

Foto: AL. MARIANUȚ

Pagina 3

LOTERIA VIZELOR S.U.A. 2001

SETURI DE ÎNSCRIERE LA:
- OFICIILE POSTALE
- FACTORII POSTALI
- PUNCTELE DE DIFUZARE A PRESEI
- AGENȚI AUTORIZAȚI

ABONEAZĂ-TE LA ADEVĂRUL

■ Pentru luna septembrie, prețul abonamentului este de numai 40.000 lei ■ Se pot face abonamente și pe trei luni, șase luni și un an, abonații nefiind afectați de majorările de preț ulterioare.

PENTRU ABONAȚI, ZIARUL COSTĂ DOAR 1600 LEI

ALGLASS MOBILIER DIN P.A.L. LA COMANDA
● BUCATARII ● DORMITOARE ● CAMERE DE ZI
NOU
VANZARI IN RATE
Calea Timișorii nr. 53; Tel./Fax: 278820
Piața Spitalului Bl. 1D; Tel/Fax: 253868

CALENDAR

▼ Astăzi, Soarele răsare la ora 6 și 28 de minute și apune la ora 20 și 8 minute.

▼ Au trecut 234 de zile din acest an. Au mai rămas 131 de zile până în 2002.

▼ **Praznicul zilei: Biserica ortodoxă:** Sf. Mc. Lup; **Biserica romano-catolică**: Sf. Roza din Lima; **Biserică greco-catolică:** Sf. Mc. Lup.

A venit BARZA!

La Arad: Vostinar Ioan Darius, Iulius Nanu, Ohețiu Ioan Pavel, Trifu Cristian Marius, Stoiadin Sorina, Ivan Chelsey Fiorella, Milinceanu Andrei, Sallai Janina, Negreanu Paul, Șirga Ciprian, Abrudean Marin Giulio, Goldea Alina.

La Chișineu-Criș: Șipoș Loreta, Decany Árpad, Andrași Aurelia, Covaci Dacian.

La Sebiș: Tăber Rebeca.

METEO

Vremea se va răci ușor și va fi în general instabilă. Cerul va fi temporar noros și pe alocuri se vor semnala averse de ploaie și descărcări electrice, îndeosebi la deal și munte. Vântul va sufla slab la moderat, din nord-est.

Temperaturi maxime: 27 la 30°C; **Temperaturi minime**: 16 la 18°C

AU PLECAT DINTRE NOI!

✝ Trifon Iuliana (1920); Murea Gheorghe (1932); Olariu Maria (1925); Sălădie Traian (1930); Gal Nicolae (1913); Văcean Gheorghe (1941); Suciu Nicolae (1920); Heler Valentin (1972).

HOROSCOP

Joi, 23 august

Berbec (21.03-20.04). Încercați să obțineți cât mai multe informații despre partenerul de afaceri și nu porniți din start cu sentimente de neîncredere. Aveți mai mult curaj, situația nu este așa de gravă pe cum pare.

Taur (21.04-20.05). Ideile dvs. sunt foarte interesante dar nu sunt toate realizabile. Încă puteți aduce modificări planului stabilit de dvs.

Gemeni (21.05-20.06). Ar fi posibil să apară o persoană despre care nu ați auzit niciodată nimic de mai mult timp și este momentul favorabil pentru a discuta cu ea.

Rac (21.06-22.07). Din cauza banilor s-ar putea să aveți niște neînțelegeri, dar, care se vor rezolva în scurt timp. Ați fost sceptic în privința unei schimbări, dar acum vă dați seama că a fost necesară.

Leu (23.07-22.08). Atât acasă cât și la serviciu aveți mult de lucru, dar sunteți bine dispus și veți face față solicitărilor.

Fecioara (23.08-22.09). Optimismul dvs. vă dă putere. Cineva se străduiește să fie mereu în apropierea dvs.

Balanța (23.09-22.10). Dacă doriți ca planul propus de dvs. să reușească, atunci trebuie să luați în considerare propunerile făcute de o persoană bine intenționată.

Scorpion (23.10-21.11). Dacă vreți să intrați într-o afacere, analizați toate aspectele acesteia înainte de a o accepta așa cum este.

Săgetător (22.11-21.12). În această zi vă veți înțelege mai bine cu oamenii mai în vârstă. În dragoste veți fi răsfățat de partener, ceea ce vă va bucura foarte mult.

Capricorn (22.12-19.01). Veți încheia o afacere importantă al cărei câștig va trebui să-l împărțiți. În dragoste veți obține ceea ce ați dorit.

Vărsător (20.01-20.02). Dacă vă veți lăuda cu succesul pe care l-ați avut, unii colegi vă vor invidia. În dragoste veți avea succes.

Pești (21.02-20.03). Răspunsul la multe probleme cu care vă confruntați de mult timp îl veți afla în curând, însă nu vă va satisface. Retrageți-vă din afacerea pe care doreați s-o încheiați, dacă pretențiile partenerului sunt prea mari.

MOCHETA
Arad, Piața Gării
Telefon 235.221
MARI REDUCERI DE PREȚURI
MONTAJ LA STANDARDE EUROPENE

UTILITARE

PIEȚE, TÂRGURI

Astăzi, este zi de piață agroalimentară la Curtici, Sebiș, Bata, Cermei, Zădăreni, Ghioroc, Săvârșin, Secusigiu, Sântana, Târnova, Zăbrani, Zerind. Tot astăzi au loc târguri săptămânale la Curtici, Sebiș, Cermei, Săvârșin, Secusigiu, Zerind.

Mâine, vineri, se desfășoară târguri săptămânale la Ineu, Șepreuș, Șimand.

FARMACII DE SERVICIU

Farmacia **„Remedium"**, B-dul Revoluției, nr. 52-54, telefon 233195 cu program de luni până vineri de la orele 7,30-20,00 iar sâmbăta de la 8,00-14,00; Farmaciile **„Sinapis"**, B-dul Revoluției, nr. 88, lângă Noul Stil, telefon 282369, **„Noua Farmacie"**, str. Andrei Șaguna, nr. 15, telefon 948 sunt de serviciu cu program non-stop.

URGENȚE STOMATOLOGICE

Cabinetul de pe str. Crișan (în spate la Gionelli) are program non-stop. Telefon: 253794. Cabinetul din B-dul Revoluției nr. 62, ap. 17, între orele 9,00-19,00. Telefon: 256665.

ÎNTERUPERI DE CURENT

Joi: Cartier Vlaicu Bl. A32, A33, A34, A35, A37, A38, A40; A26, A27, A28, A29, A30, A31, A45, A47, A48, A58, A59, A60, A51 A, str. Brezoianu, Stupilor.
Vineri: Cartier Vlaicu Bl. P1, P2, P3, P5, P18, P19.

ADMINISTRAȚIA FINANCIARĂ

Administrația Financiară a municipiului Arad: Asistență contribuabili (impozitul pe venitul global) - telefon 280633, 280733, int. 198.

TELEFON DE URGENȚĂ LA POLIȚIE: 955

„ADEVĂRUL" VĂ ASCULTĂ

La telefonul dimineții, 280944, între orele 9,00-12,00

☎ **Fără telefoane.** D-na Ardelean Flavia din Vânători, comuna Mișca și-a exprimat în numele mai multor localnici următoarea nemulțumire: „De 10 luni încoace, de când s-au mutat centralele telefonice din Satu Nou și Vânători, la Mișca avem probleme cu aparatele. Din 120 câte sunt în cele două sate nu funcționează nici jumătate. Am făcut reclamații peste reclamații dar problema a rămas la fel. Când funcționează o parte din telefoane, când cealaltă. Dar toate - niciodată! Sperăm să fim auziți prin intermediul ziarului și să se ia măsurile de rigoare."

☎ **Răspuns.** Montarea contoarelor de încălzire la racordul blocurilor este suportată de către consumator, la fel ca și costul aparatului.

☎ **Apă murdară.** Mai mulți cetățeni domiciliați în cartierul Vlaicu sunt nemulțumiți de calitatea apei reci, care este foarte murdară. „Nu putem face mâncare, nu putem spăla și nici de băut nu e bună. Prin urmare, suntem hotărâți să nu plătim contravaloarea consumului." De la Regia de Apă-Canal am aflat că apa este murdară din cauza unor lucrări care se execută pe coloană.

Redactor de serviciu, **S. AMBRUȘ**

CINEMATOGRAFE

Dacia: Final Fantasy (SUA) 11; 13; 15; 17; 19; 21
Mureșul: Antitrust (SUA) 10; 12; 14; 16; 18; 20
Arta: 23.08. Gladiatorul (SUA) 16; 19
Sala Mică: Barul „Coyote Ugly" (SUA) 15,30; 17,30
Grădina de vară: Pe timp favorabil se rulează filmele de la sala mare 21,30

Ziarul „ADEVĂRUL" utilizează informații transmise de agențiile de presă MEDIAFAX și ROMPRES.

În atenția veteranilor de război din municipiul Arad

Veteranii de război care nu au primit brevetul de decorare cu medalia CRUCEA COMEMORATIVĂ A CELUI DE-AL DOILEA RĂZBOI MONDIAL 1941-1945 și nu au depus cerere în acest sens, precum și văduvele de veterani de război a căror soți au decedat după 1994 și nu au ridicat brevetele se vor prezenta la sediul subfilialei municipale din Bd. Decebal nr. 19, Cercul Militar - în zilele de luni 27 și marți 28 august între orele 10-13, având asupra lor legitimația ANVR, buletin de identitate și ultimul talon de indemnizație VR, pentru o ultimă confruntare și reglementarea situației.

Președintele Filialei „Zărandul" Arad
General (rtg) Art.
AUREL GOLCEA

PENTRU CĂ NU A OPRIT LA SEMAFOR...

Ieri, în jurul orei 14,00, în fața Palatului Administrativ două mașini au intrat în coliziune din cauza neatenției. Conducătorul unui Golf bordo, cu numărul de înmatriculare AR-03-EDT nu a oprit la culoarea roșie a semaforului din fața Direcției Finanțelor și a lovit frontal autoturismul Alfa Romeo AR-02-HRK, care circula regulamentar. În urma impactului ambele autoturisme au fost grav avariate.

S. A.
Foto: **ȘT. MATYAȘ**

CERCETAȚI ÎN STARE DE LIBERTATE

Sunt cercetați în stare de libertate: ▼ Ivan Petru, de 34 ani, din Lipova, tractorist particular, care în 18.08.a.c. a fost depistat conducând pe drumuri publice un tractor neînmatriculat. ▼ Creț Roman, de 34 ani, din Buteni, fără ocupație, care în 14.12.2000 a primit de la Lucaci Iosif, din Sebiș, suma de 400 dolari, reprezentând contravaloarea unui camion, dar între timp a revândut camionul altei persoane, iar suma de 400 dolari nu a înapoiat-o. Este cercetat pentru săvârșirea infracțiunii de înșelăciune. ▼ Este cercetat pentru abandon de familie, Maximilian Ion-Gheorghe, de 35 ani, din Slatina de Mureș, fără ocupație, care cu rea credință nu a plătit pensia de întreținere pentru copilul minor, în valoare de 1.200.000 lei.

▼ Dudaș Ionel, de 22 ani, din Hălmagiu, fără ocupație, care în 15.08.a.c. a aruncat cu o piatră și a spart un parbriz de la un tir Mercedes, în valoare de 22.500.000 lei. Este cercetat pentru distrugere.

▼ Turta Ștefan, de 38 ani, din Arad, care a fost depistat conducând pe drumurile publice un autoturism neînmatriculat și cu numere false.

PREȚUL AURULUI

BANCA NAȚIONALĂ. Pentru gramul de aur de 24K: prețul cu ridicata - 265.210 lei, iar prețul de achiziție - 238.689 lei. Prețuri valabile ieri.

PIAȚA NEAGRĂ - Aur 14 K: cumpărare - 130.000 lei/g, vânzare - 135.000 lei/g. **Aur 18 K**: cumpărare - 160.000 lei/g, vânzare - 180.000 lei/g.

Echipa de serviciu

AUREL DARIE
secretar de redacție
Bianca Felea, Simona Florea, Adela Pop, Dina Rujan, Ramona Vidulescu
tehnoredactare computerizată
Nadia Bodran, Doina Jurcă, Aurica Telcian, Dacian Toduța
corectură

ADEVĂRUL
COTIDIAN INDEPENDENT ARAD

Editor: S.C. ADEVĂRUL S.R.L. Arad

COD FISCAL R 1681938 ● COD SICOMEX 19.604 ● CERTIFICAT J 02/1886 / 31X 1991 ● COD SIRUES 020956601 ● ISSN 1220 - 7489

Redacția și administrația: 2900 Arad, Bd. Revoluției nr. 81. Telefoane: SECRETARIAT - 281802, fax 280655, 280625; ADMINISTRAȚIE - CONTABILITATE - 281797; MICA PUBLICITATE - 210775; MAREA PUBLICITATE - 280904; CLUBUL PRESEI - 280989.

Consiliul de administrație: președinte - **DOREL ZĂVOIANU**, telefon 281802, 280625; vicepreședinte - **MIRCEA DORGOȘAN**, telefon 210776; membri: **DOREL BARBU**, telefon 281797; **NICU COJOCARU**, telefon 280904; **MIRCEA CONTRAȘ**, telefon 280854.

Colegiul de redacție: MIRCEA CONTRAȘ (redactor-șef); MARCEL CANCIU (șef secție foto), telefon 281701; ALEXANDRU CHEBELEU (șef secție sport), telefon 281701; NICU COJOCARU (șef secție publicitate) telefon/fax: 280904; GABRIELA GROZA (secretar general de redacție), telefon 280854; VASILE FILIP (șef secție cultură-învățământ-tineret), telefon 281855; 280003; IOAN IERCAN (șef secție politică), telefon 280943; DORU SAVA (șef secție social-economic), telefon 281738; ȘTEFAN TABUIA (șef secție actualități), telefon 281855; 280003; DOREL ZĂVOIANU (președinte al Consiliului de administrație), telefon 281802, 280625.

Difuzare - Marketing: MIRCEA ȚÂȘCĂ (șef secție)-telefon 280904

Tiparul executat la S.C. MEDIAGRAF S.A. ARAD, str. Feleacului F.N., telefon 250902, fax 250920

„Adevărul" poate fi citit și pe Internet la adresa http://adevarul.arad.ro

CURSUL VALUTAR*

VALORI ÎNREGISTRATE IERI, 22 AUGUST 2001

Denumirea valutei	BNR	BCR		BRD		Banca Transilvania		Banca Agricolă		Bursa neagră	
EURO	27486	C	V	C	V	C	V	C	V	C	V
Dolar S.U.A.	29785	29690	29870	29600	29900	29760	30200	29720	29960	29700	30000
Marca germană	14053	13593	14094	13630	13990	13450	13950	13500	13950	13500	13700

Vocea străzii

Maidanezii comunitari

PARCĂ MAI MULȚI ȘI MAI RĂI...

În urmă cu câteva luni, Primăria municipiului, împreună cu Gospodărirea Comunală, au alcătuit un program pentru ridicarea maidanezilor de pe străzile orașului. Care sunt rezultatele parțiale...? Pentru că cel mai bun judecător este cetățeanul de rând. Iată câteva dintre părerile unor arădeni abordați ieri cu întrebarea de mai sus.

Sandu, str. Grigore Alexandrescu: „Nu s-a rezolvat absolut nimic. Câinii sunt tot pe străzi, ca și înainte. Sunt foarte mulți, parcă mai mulți decât înainte. Toți au promis că vom scăpa de maidanezi, dar rezultatele nu sunt nicăieri. S-au cheltuit o groază de bani pe degeaba."

Roșca Iosif, Cartierul funcționarilor: „E păcat că s-a făcut atâta zarvă pe tema asta. Trebuia să-i aranjeze fără să se laude atâta. Dacă-i câine vagabond și-l prinde, trebuie exterminat, nu să-i țină acolo la adăpost, pe atâția bani."

Căslariu Eugenia, Bujac: „Mai ales în zona noastră, în cartierul Bujac, sunt foarte mulți. Chiar acum câteva zile a mai apărut o familie de maidanezi, cu pui, bineînțeles că se vor înmulți. Nu știu ce măsuri s-au luat, dar știu că nu sunt eficiente."

Ilota Avram, Făt-Frumos: „Nu au rezolvat ninic. E plin orașul de ei, dar mai ales cartierele. Sunt o groază de câini, mai ales la noi, în Vlaicu. Pot să-i duc acasă în loc de oi. Am deja doi acasă și cu mai mulți nu am ce să fac."

Adam Wilhelm, UTA: „La mine, vizavi, acolo unde stau eu, pe Cocorilor, sunt foarte mulți. Sunt acolo niște containere și maidanezii se adună. Noaptea, mai ales, fac o gălăgie de nedescris, urlă, se bat de nu putem dormi toată noaptea. Nici măcar nu sunt mai puțini decât înainte. Dorm pe sub mașini, prin scările blocului. E groaznic.

Bun Floare, Alfa: „Deocamdată situația maidanezilor este aceeași. Poate nu mai sunt chiar atât de mulți, dar tot deranjant este. De exemplu, la noi, în blocul 12, nu poți intra de câini. Stau la ușă și sar să te muște. Cred că s-a cheltuit o groază de bani pentru exterminarea lor, dar fără nici un efect."

Iorga Elena, Micălaca: „În zona 700 nu sunt probleme foarte mari cu maidanezii, dar în Piața Soarelui e dezastru. Este nenorocire când treci pe acolo, penru că te mușcă dacă nu ai grijă."

Eugen Avram, Confecții: „În cartierul nostru, câinii au mai dispărut. Înainte erau haite întregi, și nu puteai să ieși noaptea pe stradă, dar acum sunt mai puțini."

❖❖❖

Se pare că deși s-a alocat o groază de bani pentru a scăpa de câinii vagabonzi, mult mediatizata „operațiune" nu se bucură de succesul scontat. Chiar dacă în centrul orașului nu prea mai ai ocazia să dai peste haite de maidanezi, în cartiere situația a rămas aproape neschimbată. Și aceasta în timp ce alesii noștri se plimbă pe bani mulți prin țări străine.

SORINA AMBRUȘ
Foto: ONORIU FELEA

COMPANIA ITALIANĂ BADEN HAUS A INVESTIT 500.000 DE DOLARI ÎN CONSTRUCȚIA UNEI FABRICI DE MOBILIER DE BAIE ÎN ZONA LIBERĂ CURTICI

Firma Condor White SRL, care reprezintă în România compania italiană Baden Haus, a finalizat construirea, în perimetrul Zonei Libere Curtici, a unei fabrici de mobilier de baie, investiția cifrîndu-se la 500.000 de dolari. Noua fabrică va conduce la crearea unui număr de 105 locuri de muncă.

RA Administrația Zonei Libere Curtici a concesionat/închiriat o suprafață totală de 108.053 metri pătrați de teren, ceea ce reprezintă un grad de ocupare al zonei de 15,66%. În urma licitațiilor au fost încheiate, cu diferite firme, 19 contracte de concesiune și nouă contracte de închiriere. Contractele acoperă o gamă largă de activități, de la producție și depozitare pînă la comercializare, urmînd să asigure 1.267 noi locuri de muncă. Investițiile realizate de utilizatori în Zona Liberă Curtici Arad se vor ridica la circa 17,9 milioane dolari.

ZLCA oferă o infrastructură bine dezvoltată, formată din rețele de apă potabilă, energie electrică, canalizare pluvială, canalizare menajeră, telecomunicații, iluminat exterior și drumuri de incintă. Începînd cu anul 2002, zona liberă va pune la dispoziția utilizatorilor săi și o rețea de gaze naturale.

Următoarea licitație de concesionare de terenuri va fi organizată în data de 5 octombrie. Licitațiile de închiriere de terenuri se organizează săptămînal.

AMENZI DE PESTE 40 MILIOANE LEI

În ultimele 24 de ore, ofițerii și subofițerii de poliție au întreprins activități pentru asigurarea ordinii și liniștii publice pe raza municipiului și a județului, verificând 32 agenți economici și 16 persoane din sistemele de pază. Astfel au fost constatate 16 infracțiuni, precum și 311 contravenții la diferite acte normative, sancționate cu amenzi în valoare de 42.040.000 lei, din care 16 conform Legii 12/1990, 9 potrivit Legii 61/1991; 3 la Legea 105/ 1996 și 283 conform altor acte normative.

Pentru încălcarea regimului juridic al circulației rutiere, au fost aplicate 272 amenzi, în valoare de 33.260.000 lei, fiind reținute 4 certificate de înmatriculare pentru defecțiuni tehnice, ridicându-se în vederea suspendării 4 permise de conducere.

ARESTAȚI

Au fost introduși în arestul unității Pascu Milorad-Paia, de 45 ani, din Mănăștur, fără ocupație, care are de executat un mandat de 1,6 ani închisoare, pentru luare de mită și înșelăciune. De asemenea a fost reținut, urmând a fi prezentat Parchetului Frățilă Petrișor, de 30 ani, din Arad, cunoscut cu antecedente penale, care în noaptea de 20/21.08.a.c. a spart Dispensarul din Aradul Nou.

De frica controalelor

MULTE VILE DIN CARTIERUL REZIDENȚIAL DIN GRĂDIȘTE AU RĂMAS NETERMINATE

Vameșii și polițiștii s-au săturat de traiul de la bloc

În urmă cu 6-7 ani câțiva reprezentanți ai elitei financiare arădene și-au zis să pună de-o zonă rezidențială. Se prefigura construirea celui mai select cartier din municipiu, undeva în Grădiște la margine de oraș, departe de ochii indiscreți ai autorităților și muritorilor de rând. Aidoma „Primăverii" din București.

Cumpărând pământul la prețul de sub 20 DM m.p., aceștia și-au început, discret, construcțiile. Deși cei mai mulți au purces la aceste investiții pe cont propriu, sunt și persoane care au apelat - în acest scop - la o firmă de construcții.

După cum se poate lesne imagina proprietarii vilelor din Grădiște sunt cunoscuți oameni cu stare, persoane influente în Arad, vameși și polițiști, care s-au săturat de traiul de la bloc.

Proprietarii așteaptă vremuri mai... liniștite

Dacă tot au hotărât să-și facă ceva memorabil, respectivii au optat pentru vile impozante de până la 300 m.p. Adică la „ceva" în valoare de peste 200.000 mărci germane imobilul, dotat, evident, cu tot ce-și poate dori cineva cu stare.

Pentru oricine vizitează astăzi zona cu pricina sar în ochi cel puțin două lucruri: numărul de imobile neterminate și starea deplorabilă a drumurilor dintre vile. Deși în ceea ce privește carosabilul, la o primă vedere „vina" ar putea fi dată pe Primărie, pe de altă parte, ne vine greu să credem că atâția oameni cu bani n-au mai găsit ceva mărunțiș și pentru drum.

Legat de numărul vilelor aflate încă în construcție, gurile rele spun că responsabili de această situație sunt... frecvența controalelor organelor de stat. Cum respectivii nu au beneficiat de venituri regulate, fixe, fluctuațiile bugetului au avut efect direct asupra construcțiilor. Astfel, că pe unii „conjuctura" i-a făcut să nu mai aibă bani pentru finalizarea investiției.

După alte opinii, sunt persoane care și-au lăsat fațada neterminată în mod intenționat, ca să ia ochii curioșilor. Care, evident, n-au nici o șansă să vadă cum arată interioarele.

Indiferent de natura motivelor, este clar că o forță neprevăzută a limitat - deocamdată - accesul unora spre bunăstare.

Noi nu spunem că proprietarii vilelor din Grădiște ar fi toți niște persoane dubioase. Sau că, Doamne ferește, nu are voie omul să-și construiască o casă frumoasă.

Nu putem fi însă contrazișiși când spunem că dintr-un salariu de funcționar, în mod cert, într-o viață de om, așa ceva nu se poate construi. Doar n-or fi fost toți atât de norocoși la LOTO sau Bingo? Sau poate, cine știe, s-ar fi ocupat în timpul liber cu grădinăritul...

V. VODASZ

În Aradul Nou

SALUBRITATEA SE ÎNTÂLNEȘTE CU ADMINISTRATORII

Astăzi după-amiază, la ora 17,00, conducerea societății S.C. Salubritate S.A. se va întâlni cu administratorii de blocuri din cartierele Aradul Nou și Sânicolaul Mic. Astfel de „ședințe" au devenit deja obișnuință, fiecare dintre administratorii cartierelor care urmează să fie dotate cu containere sau cu pubele având ocazia să își exprime punctul de vedere sau eventualele nemulțumiri cu privire la activitatea societății mai sus amintite. Deocamdată în Aradul Nou se instalează 35 de recipienți, iar în Sânicolaul Mic, cinci.

A. B.

La Craiva

DEMONSTRAȚIE ÎN FAVOAREA PERFORMANȚEI AGRICOLE

Fără discuție, astăzi, meseria de agricultor nu se mai poate practica după ureche, așa cum a fost transmisă din generație în generație. În condițiile economiei de piață, dacă nu obții profit, riști să fii scos din circuitul economic și să te izolezi într-o agricultură de subzistență. Dar eficiența economică înseamnă performanță agricolă, adică producții mari pe hectarul cultivat, lucru ce nu se poate realiza fără aplicarea tehnologiilor moderne, sămânță de calitate etc. Pentru aceasta este necesară însă informarea la zi cu toate noutățile în domeniu. În acest sens, Oficiul de consultanță agricolă a județului organizează, în teritoriu, activități demonstrative de informare a cetățenilor. O astfel de acțiune a avut loc, recent, la Craiva, unde au fost prezenți specialiști de la Oficiul județean de consultanță agricolă, în frunte cu dl. director Adam Alda; directorul comercial pe zona de vest al firmei Pioneer, d-l Cosmin Chioreanu, specialiști și agricultori din localitate.Totul s-a desfășurat la fața locului, adică în câmp, pe șoseaua spre Oradea, unde s-a făcut demonstrația a ceea ce înseamnă sămânța hibrid de porumb de calitate, incluzând soiuri de la extratimpuriu la tardiv, cultivată pe două hectare de teren slab productiv. S-a arătat că prin aplicarea unor tehnologii moderne, cu respectarea timpului optim de semănat, se pot obține producții de până la 10-11 mii kg la hectar. În acest fel, activitatea gospodarului este sigur profitabilă. De altfel, din ceea ce ne-a spus d-na ing. Dana Groza, de la Biroul de consultanță agricolă Craiva, deja 500 de hectare din 1100 hectare au primit sămânță de calitate, dovadă că oamenii, sub presiunea pieței, s-au trezit la realitate și caută performanța.

IOAN TULEU

ȘTRANDUL NEPTUN - „PARADIS" AL... MUNCII LA NEGRU

Inspectoratul Teritorial de Muncă a desfășurat în cursul nopții de 17/18.08.2001, o acțiune în forță pe strandul Neptun din Arad, ocazie cu care au fost depistați agenți economici care practicau „munca la negru".

Astfel, au fost primite la lucru 28 de persoane cărora nu li s-au întocmit forme legale de angajare. S-au aplicat amenzi contravenționale în valoare de 112 milioane lei firmelor: SC Mahdicom SRL, AF Mary Cris, SC Temi-Impex SRL, SC Thermal SRL, PF George's, SC Diabolo SRL, SC Real România SRL, SC Mo.Ro Invest SRL, SC Beauty Toy's SRL.

Persoanele care acceptă astfel de „colaborări" sunt, în majoritate tineri care, pe perioada verii, lucrează pe post de ospătari sau barmani pentru a câștiga un leu în plus. Deși salariile oferite sunt foarte mici, ei mizează pe ciubucurile lăsate de către clienții cu bani.

C. TRIF

PREMIERUL ADRIAN NĂSTASE FACE NOI PRECIZĂRI REFERITOARE LA INIȚIATIVA PRIVIND ÎNCHEIEREA UNUI ARMISTIȚIU POLITIC

Inițiativa Guvernului de a încheia un armistițiu politic cu partidele parlamentare nu vizează semnarea unui acord, ci crearea unei ambianțe în care toate forțele politice să poată lucra eficient pentru a îndeplini un obiectiv comun, a afirmat miercuri premierul Adrian Năstase, în replică la declarațiile președintelui PNL, Valeriu Stoica.

"Cît de legat de mîini sau de picioare se simte Valeriu Stoica, este o problemă pe care nu pot să o comentez", a spus Năstase.

El și-a exprimat speranța ca atît opinia publică, cît și partidele politice și liderii de opinie să înțeleagă eforturile depuse de Executiv în procesul de integrare euroatlantică.

"Probabil că această dispută, existentă și la nivelul unora dintre forțele politice din Bulgaria, arată ceea ce s-a întîmplat în anii anteriori și ceea ce se poate produce mai departe. Trebuie să judecăm dacă este necesar să ne mărim șansele într-o competiție dură și să fim uniți în interior sau să continuăm să atacăm în mod politicianist o mare șansă a României", a spus Năstase.

El a adăugat că încercările României de a se integra în NATO, din perioada fostei guvernări, au condus la un "eșec jenant și dureros pentru întreaga populație a țării", afectînd evoluția economică și starea de încredere a societății românești.

"Cred că după această nerealizare ne-a venit mintea la cap și sîntem capabili să înțelegem ceea ce este important și ceea ce poate fi lăsat pentru mai tîrziu", a adăugat premierul.

Lumânările nu vor mai fi folosite la Mănăstirea Bezdin

Lumînările nu vor mai fi folosite la Mănăstirea Bezdin, unul dintre cele mai vechi lăcașuri de cult din județul Arad, decît cu ocazia sărbătorilor, în condițiile în care aici a fost introdus, în sfîrșit, curentul electric, transmite corespondentul MEDIAFAX.

Investiția a costat 84.000 de euro și a putut fi realizată abia acum, deși ideea este mai veche. Mănăstirea, care va împlini peste o săptămînă 462 de ani, găzduiește, mai ales în timpul vacanțelor de vară, sute de copii.

Locuitorii din zonă speră că introducerea rețelei de energie electrică la Bezdin va determina creșterea numărului de turiști, mai ales că zona a fost declarată rezervație naturală.

Mănăstirea de la Bezdin a fost atestată în anul 1539 și aparține Episcopiei Ortodoxe Sîrbe din Timișoara, însă pragul ei este călcat atît de sîrbi, cît și de români. Unica persoană care le iese în întîmpinare credincioșilor este măicuța Anghelina, singura călugăriță de la Bezdin. De ani de zile de cînd se află aici, ea s-a folosit doar de lumînări sau de lampa cu petrol pentru a lumina încăperile.

Cea mai lungă țigară din lume a fost produsă în Cuba

Cubanezul José Castelar Cairo a intrat în Cartea Recordurilor fabricînd cea mai lungă țigară din lume, de 11,4 metri, relatează AFP. Confecționată manual din cel mai bun tutun din provincia Pinar del Rio (vestul Cubei), țigara cea mai lungă din lume are o circumferință de 12 centimetri. Ea este expusă într-un butic pentru turiști din Morro-Cabana, în partea opusă de golf față de Havana. Castelar, care speră să își amelioreze performanța anul viitor, cu o havană de 15 metri, muncește de 40 de ani în industria tutunului, cea mai mare parte în fabrici cubaneze de renume precum La Corona și Partagás.

GUVERNUL A MODIFICAT LEGEA CONTABILITĂȚII

Eșalonarea termenului de depunere a situațiilor financiare ale societăților comerciale, în funcție de mărimea acestora, între 60 și 120 de zile de la închiderea exercițiului financiar și clasificarea companiilor de către Ministerul Finanțelor în mari, care aplică standarde internaționale de contabilitate, și mici și mijlocii, care aplică reglementări simplificate, precum și armonizarea legislației cu directivele europene, reprezintă principalele modificări ale Legii contabilității aduse de Executiv în ședința de joi.

Strategia de dezvoltare a domeniului contabilității este stabilită prin programul de acțiune guvernamental pentru perioada 2001-2004, astfel că armonizarea regulamentelor contabile românești cu directivele europene și cu standardele internaționale de contabilitate a impus modificarea prevederilor Legii contabilității 82/1991, republicată, se arată într-un comunicat al Guvernului.

O altă modificare adusă Legii contabilității constă în includerea prevederilor Directivei a IV-a referitoare la auditul financiar al situațiilor financiare anuale ale societăților comerciale care se încadrează în criteriile stabilite de acestea, precum și asimilarea unor prevederi la auditarea situațiilor financiare întocmite cu ocazia fuziunii, divizării sau încetării activității financiare comerciale.

Comisia de Valori Mobiliare și Comisia de Supraveghere a Asigurărilor vor participa la elaborarea reglementărilor contabile specifice pieței din domeniu, iar fiecare reglementare contabilă va fi analizată cu organismele profesionale de profil.

De asemenea, societățile de grup vor fi obligate să întocmească și să prezinte situații financiare anuale consolidate, sancțiunile aplicate pentru nerespectarea legii fiind actualizate.

Alte modificări ale legii vizează îmbunătățirea reglementărilor legate de contabilitatea Trezoreriei Statului și a instituțiilor publice, pentru armonizarea cu prevederile Uniunii Europene referitoare la evidența angajamentelor bugetare.

Situațiile financiare anuale ale societăților mici și mijlocii și ale regiilor autonome, care aplică reglementările contabile simplificate, se compun din bilanț, cont de profit și pierdere, politici contabile și note explicative. Societăți mici și mijlocii sînt cele care îndeplinesc două din următoarele trei criterii: cifra de afaceri a anului anterior este sub cinci milioane euro; totalul activelor pentru anul anterior este sub 2,5 milioane euro și numărul mediu de salariați ai anului anterior este de pînă la 49 de persoane.

Pentru persoanele juridice care aplică reglementările contabile armonizate cu directivele UE și cu standardele internaționale de contabilitate, situațiile financiare anuale se compun din bilanț, cont de profit și pierdere, situația modificărilor capitalului propriu, situația fluxurilor de trezorerie, politici contabile și note explicative.

Sînt considerate contravenții, dacă nu sînt săvîrșite în asemenea condiții încît să fie calificate de lege drept infracțiuni, următoarele fapte: deținerea, cu orice titlu de bunuri materiale, titlu de valoare, numerar și alte drepturi și obligații și efectuare de operațiuni economice fără a fi înregistrate în contabilitate, precum și nerespectarea reglementărilor emise de Ministerul Finanțelor referitoare la registrele de contabilitate, documentele justificative și contabile, inventariere, auditarea situațiilor financiare anuale.

JOI, 23 AUGUST 2001

TVR 1
7,00 Jurnalul de dimineață
7,15 Practic matinal
9,20 Jurnal
9,30 Dragă, am micșorat copiii! - s.
10,15 TVR Craiova
10,55 TVR Cluj-Napoca
11,45 TVR Iași
12,30 TVR Timișoara
13,15 Pasiuni - rel.
14,00 Jurnalul de prânz
14,10 Infomania
14,30 Recurs la morală - rel.
15,30 Oameni ca noi
16,00 Conviețuiri
17,25 Fotbal: Dinamo Tirana - Dinamo București
19,25 Între noi, frații - s.
19,50 Nopți albe lângă Biserica Neagră
20,00 Jurnal. Meteo
20,40 Fotbal: Rapid - Atlantas (Lituania), meci retur din preliminariile Cupei UEFA
22,50 Reflecții rutiere
23,05 Jurnalul de noapte
(●) 23,20 Din viață scapă cine poate - comedie neagră, Marea Britanie, 1996
0,55 Nocturna melomanului
2,00 Jurnal - rel.
2,40 Martor tăcut - s.
4,15 Studioul artelor - rel.

TVR 2
7,00 Femeia misterioasă - rel.
8,05 Desene animate
9,20 Arca lui Noe - rel.
9,50 Fete vesele - s.
10,15 Tată, am încurcat-o! - rel.
10,45 Știri
10,50 Stăpânul animalelor - rel.
11,30 Oprirea obligatorie - rel.
12,00 În mijlocul furtunii - rel.
12,50 Femeia misterioasă - s.
13,40 Orizont spiritual
14,15 Desene animate
15,30 Știri
15,35 Toți, împreună
16,25 Tran(sylvania) insolit
17,00 Tată, am încurcat-o - s.
17,30 Vară pentru 2
19,15 Veni, video, vici!
19,30 Desene animate
19,55 Cinci minute cu frații Lumière
20,00 Din goana trenului
20,30 Pragul de sus
22,00 Familia Porter - s.
22,30 Știri
22,35 Captiv în viitor - s.
23,25 Teatru TV: Memoria teatrului
0,20 TVM. Mesager
1,00 Fete vesele - rel.
1,25 Vară pentru 2 - rel.
3,10 Familia Porter - rel.
3,40 Memoria teatrului - rel.
4,35 Show noctum - rel.
5,25 Pragul de sus - rel.

PRO TV
7,00 Bună dimineața!
8,00 Știrile Pro TV - Ziarul dimineții tale
9,00 Tânăr și neliniștit - rel.
10,00 Hercule - s.
11,00 Ani de liceu - s.
11,30 Capriciile destinului - rel.
(●) 13,20 Insecte ucigașe - rel.
15,15 Colombo - s.
16,50 Tilică, reporter de reporter
17,00 Știrile PRO TV
17,10 Pro Tv te ascultă ce vezi
17,15 Beverly Hills - s.
18,05 Tânăr și neliniștit - s.
18,55 Tilică, reporter de reporter
19,00 Știrile PRO TV
(●) 20,00 Noaptea judecății - thriller, acțiune, SUA, 1993
22,00 Știrile PRO TV
22,35 .ro
(●) 22,50 Ultima frontieră - polițist, acțiune, SUA, 1987
0,35 Pătrățelu' roșu
1,00 Prietenii tăi - s.
1,30 Profiler, psihologia crimei - s.
2,30 Zero - rel.
3,00 Familia Hughley - s.

TV ACASĂ
5,15 Miracolul iubirii - rel.
7,15 Știrile de Acasă - rel.
7,55 Căsuța poveștilor - rel.
8,15 90-60-90 Fotomodele - rel.
9,15 Îngerașul - rel.
10,00 Căsuța poveștilor - rel.
10,25 Acasă la bunica - rel.
(!) 10,35 De 3 x femeie - rel.
11,30 Betty cea urâtă - s. rel.
12,30 Dreptul la viață - rel.
13,30 Miracolul iubirii - s.
15,30 Ia-mă acasă - rel.
16,00 90-60-90 Fotomodele - s.
16,45 Desene animate
17,00 Terra nostra - rel.
17,55 Acasă la bunica
18,05 Dreptul la viață - s.
19,00 Îngerașul - s.
20,00 Știrile de Acasă
(●) 20,40 De 3 x femeie
21,30 Betty cea urâtă - s.
22,30 Terra nostra - s.
23,30 Știrile de Acasă - rel.
(●) 0,10 De 3 x femeie - rel.
(●) 1,00 Chef de chef - rel.
2,15 Muzica de Acasă, muzica nopții

HBO
8,00 La hotarul dintre viață și moarte - război, SUA, 1999
10,45 Fete frumoase - dramă, SUA, 1996
12,35 Un loc îndepărtat - acțiune, SUA, 1993
14,20 Întoarcere în paradis - dramă, SUA, 1998
16,10 Totul despre sex - s.
16,45 Jurăminte fatale - thriller, SUA, 1999
18,25 Nuntă cu cântec - comedie romantică, SUA, 1998
20,00 O vară cu prietenii - comedie, SUA, 1997
22,00 Stargate SG - 1 - s.
22,45 Sexe opuse - comedie romantică, SUA, 1998
0,25 Psycho - thriller, SUA, 1998

PRIMA TV
7,00 Desene animate
8,00 Prima Mix!
13,25 Video civica
13,30 Desene animate
14,30 Eddie McDowd - s.
15,00 România@large - rel.
15,30 Special - doc.
16,30 Comisarul Rex - s.
17,30 Strada Milion
18,00 Focus
19,00 Justiție militară - s.
20,00 Real TV
21,00 Obiectiv
22,00 Vară fără limite
23,00 Focus
23,30 Comisarul Rex - s. rel.
0,25 Clip Art - rel.
0,30 Strada Milion - rel.
1,00 Focus - rel.

TELE 7 ABC
7,00 Muzică
10,00 La ordinea zilei - rel.
11,00 Muzică
12,00 Reporter Tele 7 - rel.
12,30 Buletin de știri
12,40 Reporter Tele 7 - rel.
13,30 Muzică
15,30 Documentar
16,00 Muzică
18,00 Germania astăzi - doc.
18,30 As show
19,29 Telecaricatura zilei
19,30 La ordinea zilei
20,30 Muzică
21,00 Telejurnal
21,45 Loto. Pariul Trio
21,50 Caleidoscopul artelor - doc.
22,30 Telemedicina
23,30 Loto. Joker. Pariul Trio
23,45 Muzică
6,00 Telejurnal - rel.

ANTENA 1 – TV ARAD
7,00 Observator
8,00 Știri TVA - rel.
8,30 Emisiune în limba bulgară - rel.
8,50 Desene animate
9,15 Robocop - d. a.
9,45 Pantera roz - s.
10,10 Pe cont propriu - s.
11,00 Zile din viața noastră - rel.
12,00 Labirintul pasiunii - s.
13,00 Știrile amiezii
(●) 13,15 Fantome la castel - rel.
15,00 Detectivii Hart - s.
16,00 Pactul de stabilitate
16,30 Publicitate, Promo
16,45 Știri TVA
17,20 Maria Emilia - s.
19,00 Observator
19,45 Sport
(●) 20,00 Cinci detectivi la cină - comedie SUA, 1976
21,55 Publicitate TVA
22,00 Observator
22,15 Ediția de noapte TVA
(●) 22,30 Explozia - f. SUA
0,00 Tigrul cel tânăr
1,30 Doi frați la Rio - comedie Franța
3,00 Observator - rel.
4,45 Scandalul - s.
5,30 Maria Emilia - rel.

TV RCS
8,55 Deschiderea programului
9,00 Scales of justice - rel.
9,45 Preciosa - rel.
10,30 Desene animate
11,00 Știrile RCS - rel.
12,00 Prietenie americană - film, rel.
13,30 Știrile RCS - rel.
14,00 Casa de nebuni - s.
14,30 Odiseea - s.
15,00 Medicul de familie - s.
16,00 Emisiune în limba maghiară
17,00 Muzică populară
17,30 Neon Rider - s.
18,15 Știrile RCS
19,00 Preciosa - s.
20,00 Energy Club - Corleone, în direct
21,30 Ți-e teamă de întuneric? - s.
22,00 Știrile RCS
22,30 Aur în adevăratul sens al cuvântului - film
(■) 0,00 Erotica
5,00 Închiderea programului

RADIO EUROPA FM (89,3 MHz)
6,00-10,00 Deșteptarea - cu Gabi Dobroiu (7,00 Jurnalul de dimineață); 10,00 Europa Express cu George Zafiu; 13,00 Jurnalul de prânz; 13,30 România în direct cu R. Turcescu; 14,00 Drum cu prioritate cu Radu Constantinescu; 18,00 Jurnalul de seară; 18,30 Interviurile Europa FM; 19,00 Clubul de seară cu Denis Ciulinaru; 22,00 Jurnalul de noapte; 22,30 Infomania cu Dan Goanță; 23,00 Europa lângă tine

RADIO PRO FM (92,1 MHz)
3,00-5,00 MUZICĂ; 5,00-5,30 BULETIN DE ȘTIRI la fiecare sfert de oră; **5,30-7,00 PRO FM PÂNĂ LA UNU** cu Ramon Cotizo; **7,00-10,00 PRO FM PÂNĂ LA UNU** cu Flavius Esnican; **10,00-13,00 PRO FM PÂNĂ LA UNU** cu Mihai Dobrovolschi; **13,00-14,00 13-14 CU ANDREI** cu Andrei Gheorghe; **14,00-17,00 POFTIM PRO FM** cu Cătălin Lăpușcă; **17,00-19,00 PRO FM E AICI** cu Cristi Schnebli; **19,00-22,00 ASCULTĂ-ȚI MUZICA** cu Andi Moisescu; **22,00-23,00 AUTO PRO FM CLUB** cu Dan Vardie; **23,00-2,00 PRO FM BY NIGHT** cu Vlad Craioveanu

RADIO ARAD & RADIO CONTACT (99,1 MHZ)
6,00 Lupta cu somnul; 8,00 Bună dimineața, Arad!; 10,00 Tovarășii mei; 12,00 Pulsul zilei; 14,00 Radiomagazin Deutsche Welle; 15,00 Muzica așa cum vrei; 17,00 Muzica generației în loden; 18,00 Radiomagazin Radio France International; 19,00 Societatea de consum; 20,00 Ofensiva de seară; 21,00 În arșița muzicii; 23,00 Contact FM

RADIO TIMIȘOARA
6,00 Ceasurile dimineții; 8,00 Muzică populară cu dedicații; 9,00 Cânt din suflet; 10,00 De zece ori România; 11,00 Pop matineu; 12,00 Miez de zi la polul vest; 13,00 Emisiune în limbile minorităților; 16,00 Radiojurnal; 16,15 La zi în viața partidelor; 16,30 Sport; 16,35 Post meridian muzical; 17,00 Carusel cultural; 18,00 Actualitatea radio; 18,10 Un răspuns pentru fiecare; 19,00 Radiojurnal; 19,15 Vârful de lance; 20,05 Școala pământului; 20,50 Călătorie în lumea poveștilor; 21,00 Curierul de seară. Știri: 6,00; 7,55; 9,00; 11,00; 12,50; 17,00; 20,00; 21,00; 21,55. **Radio Jurnal**: 7,00; 16,00; 19,00

RADIO SEBIȘ
6,00 Matinal 21
9,00 Tu alegi!
10,00 Cafeaua de zece
12,00 Secvența 21
14,00 La porțile dorului - muzică populară
15,00 Magazin 21
17,00 Lentila de contact
18,00 La mulți ani! - muzică populară și dedicații
19,00 Expresul de seară
22,00 Club 21
0,00 92,1 Insomnii

Redacția Adevărul nu își asumă răspunderea pentru modificările ulterioare intervenite în programele Radio - TV

APELUL PRIMULUI MINISTRU NU PREA ARE TRECERE LA ARAD

Premierul Adrian Năstase a lansat recent ideea unui pact între forțele politice și sociale relevante din România, care să asigure stabilitatea politică de care are nevoie țara într-o perioadă crucială pentru integrarea în NATO. Partidele politice din opoziție consideră însă că există deja un acord general pentru integrarea în NATO și că nu trebuie să confundăm activitatea partidelor de opoziție cu acțiuni de destabilizare politică. Sindicatele au, la rândul lor, un pact cu actualul guvern, cu obligații pentru fiecare parte implicată și se află în stadiul monitorizării promisiunilor asumate de guvern. Vă prezentăm în continuare pozițiile adoptate de liderii politici și sindicali arădeni față de apelul premierului Năstase.

GHEORGHE SECULICI (președintele PD Arad): Armistițiul este un moft!

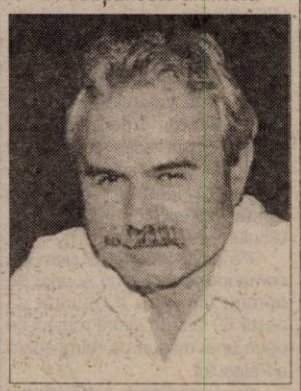

„Îl înțeleg pe dl. Năstase că vrea să fie singur în politica românească și că nu vrea nici un fel de opoziție. În ceea ce ne privește, dl. Năstase poate fi sigur că PD va susține toate acțiunile care vor duce la integrarea României în NATO. Așa cum a procedat întotdeauna, PD nu va pune piedici nici actualului guvern, iar pentru aceasta nu este nevoie de nici un armistițiu. Nu văd care partid va fi atât de neinspirat să se opună prin declarații sau fapte integrării României în NATO. Pe de altă parte, dacă PSD face pași greșiți în demersurile sale de integrare - ceea ce este absolut posibil - Partidul Democrat își rezervă dreptul de a critica orice mișcare greșită. Noi credem că așa este corect și democratic. Și credem că și PSD ar avea de câștigat într-o astfel de situație. Din nefericire pentru dl. Năstase, nici dânsul nu poate uita reflexele totalitare potrivit cărora trebuie să existe o gândire unică și un conducător unic.

Partidul Democrat va sprijini prin toate mijloacele integrarea României în NATO dar își rezervă, în același timp și condiția de partid de opoziție. Armistițiul propus de Adrian Năstase este un moft."

TITUS GHEORGHIOF (președinte PNL Arad): Nu poate exista un pact al tăcerii în politică

„Există deja un acord al partidelor politice în legătură cu integrarea în NATO, încă din legislatura trecută. Spunem și noi ce au spus ei atunci: sprijinim demersurile de integrare, dar vom arăta greșelile comise în politica internă. Biroul Permanent Central al PNL a adoptat deja o poziție în acest sens. PSD se comportă ca și cum partidele din opoziție nu ar urmări interesul național în politica externă, ceea ce este aproape jignitor! Substratul acestei ieșiri a d-lui Năstase este apropierea perioadei dificile din toamnă și iarnă, când PSD-ul va fi pus în situația de a-și respecta promisiunile electorale"

GEORGE VOICU (secretar CNSLR Frăția Arad): Avem deja un pact cu guvernul

„Cred că apelul premierului se referă în primul rând la partidele politice. În ceea ce ne privește, avem deja un pact cu guvernul, în condițiile în care acesta și-a asumat anumite obligații. Probabil că la toamnă, după perioada de vacanță, vom analiza în ce măsură și-a respectat guvernul angajamentele asumate"

FLAVIUS GHENDER

Politica la țară

NU SE SIMTE...

– Sunteți înscris în vreun partid?

– Nu.

– Nici nu vă înscrieți?

– Poate, cu timpul.

– Ce înseamnă cu timpul?

– Să mai vedem una alta, cum merge treaba. Să vedem care partid e mai bun.

– Actualmente, care partid credeți că ar fi mai bun?

– La noi, cel mai bun e PSD-ul.

– Ce ziceți despre actualul guvern?

– Am o părere bună. E mai bun decât celelalte guverne.

– Prin ce s-a remarcat guvernul până acum?

– Prea mare lucru n-au făcut, dar fac cât de cât.

– Și despre premier ce părere aveți?

– E un om destul de capabil, stăpân pe puterea sa, se descurcă destul de bine.

– Ce realizare concretă are guvernul?

– Privatizarea Sidex, în rest nu prea am ce să zic. Parcă îi interesează mai mult. Îi ajută și pe mineri, familiile celor care au murit la Vulcan.

Mihai Morgoci, 26 ani, Șilindia, agent fiscal

– Aci, la Șilindia, se simte că e o altă guvernare?

– Nu. Nu se simte nimic.

– Și atunci, cum zicem că guvernarea e mai bună dacă oamenii nu simt nimic?

– Până aici nu a ajuns valul. Pe aici oamenii se ocupă fiecare cu treaba lui și nu intră în politică.

I. IERCAN

Foto: ȘT. MATYAȘ

S.C. „Adevărul" SRL nu-și asumă responsabilitatea pentru conținutul articolelor publicate, aceasta revenind în exclusivitate autorilor.

Pulsul străzii

PARTIDELE ETNICE, PRO ȘI CONTRA

Deși Valer Dorneanu, președintele Camerei Deputaților, și-a retras afirmația că s-ar putea ca partidele politice alcătuite pe criterii etnice să fie desființate, problema a creat deja valuri. Să vedem ce gândesc unii arădeni, simpli trecători pe stradă, despre aceasta...

■ Teodor Gheorghe, 69 de ani

„Eu zic că partidele etnice care există la ora actuală în România sunt bune și ajută partidul de guvernământ. De ce să le desființăm? Nu cred că ar pica bine să desființăm UDMR-ul sau Partida Romilor."

■ Sârbu Mircea, pensionar

„După mine, ar trebui desființate. Un partid politic trebuie să aibă o doctrină, o platformă, un program. Ce fel de doctrină au partidele etnice? În țările cu democrație nu există așa ceva. Sigur că minoritățile sunt oarecum reprezentate, însă nu ca partide politice".

■ Covaci Ana, 45 de ani:

„Eu nu spun nimica. Dacă vrea bărbatul meu, să spună el. Eu nu mă bag în politică. Degeaba vorbesc eu, dacă altul nu face. Fiecare are socoteala lui, nu ne întreabă pe noi nimeni".

■ Ferencz Angela, 26 de ani:

„De ce să le desființeze? Eu zic că au dreptul lor să-și facă partid. Dacă respectă Constituția și legile țării nu văd de ce nu-am pune împotriva lor."

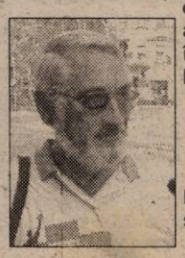

■ Biro Ștefan, 60 de ani:

„Nu am nimic împotriva lor. Dacă societatea în care trăim solicită aceste formațiuni politice, trebuie să existe. Este absurd să ceri desființarea lor. Este libertatea de gândire, libertatea de exprimare. Fiecare om este liber să se organizeze cum dorește el."

■ Bujor Constantin, 42 de ani:

„Nu sunt de acord să se desființeze. Nu este bine. După câte știu ei, în unele țări există așa ceva, în altele nu există. Și chiar dacă nu ar exista în altă parte, ce problemă este?"

■ Nicu Ieran, 49 de ani:

„Sunt foarte de acord cu desființarea lor. Să începem cu UDMR-ul! După aceea, mai vedem noi. Țiganii ce sunt, nu sunt români? Au votat cu Iliescu, mai bine-zis, cu PDSR-ul. Acum au început să cam fie nemulțumiți. După ce au primit posturi pe la prefecturi, vor mai mult, ca partid etnic. Au învățat tactica de la UDMR".

■ Tașcă Dimitrie, 74 de ani:

„Sigur că sunt de acord. Pot fi liberali, social-democrați sau altceva. De ce să fie UDMR sau mai știu eu ce?

■ Nichita Buta, 49 de ani

„Nicidecum nu trebuie desființate. Dacă am intrat într-o democrație, fiecare cetățean, indiferent de ce etnie este, are dreptul să aparțină de orice partid vrea, cel în care crede că se poate exprima cel mai bine."

SIMION TODOCA

Foto: VIOREL MUSCA

LECȚIA BULGARĂ

Mândria mea de român, ca să fiu sincer a avut de suferit când i-am auzit pe bulgari zicând că ei nu se asociază cu noi ca să mergem împreună spre NATO și UE. Ei nu se asociază cu românii pentru că un atare „tandem", cum îi zicea A. Năstase, nu ar fi nici un chilipir pentru ei. Și n-ar fi nici un chilipir pentru că noi am fi ultimii oameni de prin preajmă, iar ei sunt atât de înaintați în procesul aderării la organismele amintite, încât România ar fi un fel de piatră de moară care i-ar trage și pe ei la fund.

Așa au gândit bulgarii și așa au și spus. Scandalos este că fermentul care le-a mobilizat cerebelul se numește Kolodji și este ambasador al Ungariei la Sofia. Până ce acesta nu și-a dat importanță și a scos păsărica din gură, bulgarii nu s-au pronunțat împotriva tandemului. Din păcate, se dovedește încă o dată că oficialii unguri, indiferent de rang, una zic și alta fac. Și anume zic că sprijină România în demersurile sale, dar, practic, mereu pun bețe în roate. Exemplele sunt cu duiumul.

Va mai trece multă apă pe Tisa până ce ungurii vor uita aversiunile în ceea ce-i privește pe români. Și viceversa, evident, este valabilă.

Ce i-a trebuit lui Kolodji să-și dea cu părerea? Neplăcut este că bulgarii au reacționat total lipsit de diplomație și i-au tratat pe români ca pe niște handicapați pe care ei, vezi, Doamne, ar trebui să-i sprijine în drumul spre NATO și UE. A. Năstase a întins o mână spre cooperare pentru că, altfel, nu bulgarii vor hotărî intrarea în structurile europene. Și bine se știe că acolo unde există cooperare și dialog pot să dispară divergențele și disputele, de orice natură ar fi ele.

Reacția bulgarilor mi se pare lipsită total de fair-play și de bun-simț. Nu înțeleg de ce „țarul" Simeon al Bulgariei nu a luat atitudine. Pentru că A. Năstase zice că a discutat cu acesta despre tandem.

Tableta zilei

Dincolo de declarațiile lui Kolodji sau ale unor politicieni bulgari rămâne ideea că România nu poate fi partener valabil în nici un demers. Am înțeles că Occidentul ne monitorizează, am înțeles că se pun tot felul de condiții absolut necesare pentru integrare, dar e destul de greu de acceptat să vină bulgarii și să ne trateze drept păduchi. Au ei argumente să se comporte astfel?

Din păcate pentru noi, dacă suntem realiști, va trebui să acceptăm că până și Bulgaria a realizat niște performanțe care au adus-o mai aproape de structurile europene. Un exemplu clasic: bulgarilor nu le mai trebuie vize, iar noi suntem încă în așteptare. Bulgarii au făcut mai multe eforturi pentru a îndeplini condițiile impuse de organismele europene, în timp ce noi mereu am tras mâța de coadă și am rămas de cărută. Unde sunt vremurile când ne temeam de...bulgarizare?

Dacă România ar fi avut performanțele necesare, bulgarii ar fi acceptat fără să crâcnească un parteneriat politic. Devreme ce România este percepută până și de bulgari ca fiind în coada țărilor Europei în demersul pentru integrare, ar trebui să cădem pe gânduri, să lăsăm mândria națională puțin mai la o parte și să ne punem cu burta pe muncă și să demonstrăm că suntem capabili de performanțe. Lamentările pe o temă bulgară sau maghiară, sau pe orice altă temă nefavorabilă nouă nu-și au rostul.

Mândria națională ar trebui să lucreze în altă direcție: să le demonstrăm bulgarilor, ungurilor și tuturor celor care ne desconsideră - pentru că asta au făcut -, că suntem mai buni și mai performanți decât ei. Și vor veni ei să se gudure pe lângă România și atunci mai vedem noi cum e cu tandemul și cu „prietenia".

Suntem noi în stare de așa ceva? Ne-a ambiționat pe noi jignirea bulgărească și cea ungurească? Am învățat noi ceva din această lecție? Până la proba contrarie, îmi permit să mă îndoiesc cumplit.

I. IERCAN

Marko Bela consideră necesară o întâlnire între liderii UDMR și PSD

Președintele UDMR Marko Bela a declarat, miercuri, într-o conferință de presă, că se impune o întâlnire între liderii Uniunii și cei ai PSD, deoarece "s-au întețit declarațiile naționaliste ale unor reprezentanți ai partidului de guvernământ". Președintele UDMR a apreciat că declarațiile recente ale unor reprezentanți ai PSD "tind să incite atmosfera și să genereze tensiuni în relațiile dintre UDMR și partidele politice, dintre Guvernul român și Guvernul maghiar, dintre minoritatea maghiară și majoritatea română". Marko Bela s-a referit la afirmațiile președintelui Camerei Deputaților, Valer Dorneanu, de la Izvorul Mureșului, referitoare la desființarea partidelor etnice, apreciind că, deși declarația a fost retractată, ea a apărut în presă și este "un atac direct la adresa UDMR".

În timp ce arădenii plătesc taxa de gunoi în dolari,

SALUBRITATEA ȘI-A „DOTAT" DIRECTORUL CU O LIMUZINĂ DE LUX ÎN VALOARE DE 400 MILIOANE LEI

Taxa de salubrizare calculată în dolari a stârnit indignarea tuturor arădenilor. Dar, pentru că nu au încotro, trebuie să o plătească. La câteva luni după adoptarea acestei hotărâri, în timp ce gunoiul face parte integrantă din peisajul cotidian, S. C. Salubritate S. A., luând probabil exemplu de la alții, iese la rampă cu un Renault Megane Combi, care a costat exact 393 de milioane de lei. Directorul societății, Iosif Clodnitchi, ne informează: „Mașina a fost cumpărată din profitul nostru, anul trecut, în decembrie, de la reprezentanța Renault din Arad și a fost plătită în rate." Din aceeași sursă, aflăm că ultima rată a fost achitată în luna... februarie a anului în curs, un timp record pentru o instituție din subordinea Consiliului Local pentru care banii constituie în general o problemă. Chiar dacă direcțiunea societății susține că încă de la achiziționare mașina a fost pusă în circulație, cert este că acest lucru nu s-a aflat până zilele trecute.

Așa stând lucrurile, ne întrebăm dacă alesii noștri au știut sau nu despre afacerea cu pricina în momentul în care au stabilit pentru arădeni o taxă de salubrizare în dolari?...

ANCA BUGARIU

DUȘ RECE

(Urmare din pagina 1)

Dar programe similare extrem de capitaliste în vorbe au avut și Ciorbea ori Vasile care au produs celebrele liste cu fabrici ce urmau să se închidă. Ce s-a întâmplat se știe. Conștient că „semnarea în toamnă a acordului cu FMI și Banca Mondială sunt esențiale pentru Guvern", Năstase este absolut nemulțumit de absența analizei creșterii excesive a salariilor din regii, de lipsa de voință pentru reducerea bugetelor salariale și inexistența măsurilor adiționale de reducere a personalului cum îi scria și Neven Mateș, negociatorul șef al FMI pentru România. În premieră Năstase apreciază o serie de solicitări ale FMI ca rezonabile, de neignorat. Absolut corectă și observația sa referitoare la privatizare care „are un ritm foarte lent" și la faptul că „nici una din promisiunile făcute nu s-au onorat." Nici ideea susținerii zonelor defavorizate nu i se pare premierului acum prea inteligentă, cu atât mai mult cu cât aceste paradisuri fiscale nu au dus la dezvoltarea econimică și crearea de locuri de muncă în zonele cu situații sociale dificile ci doar la prejudicierea bugetului cu o sumă apreciată la nivelul a doar două luni, la 230 miliarde. Cum ordonanța de urgență care reglementează domeniul este operativă de la începutul lui '99 importurile „spălate" prin zonele defavorizate au prejudiciat bugetul cu sume impresionante, fără nici un câștig pentru societate.

Dacă dușul rece administrat de șeful guvernului, colegilor de cabinet va fi urmat de măsuri concrete am putea spune că Năstase a coborât cu picioarele pe pământ. Totul este ca să o lase mai moale cu pacea socială și cu armistițiile de tot felul. Ca premier el este plătit să guverneze nu să filozofeze. Și integrarea în UE ca și cea în NATO sunt de fapt nu doar declarații politice ci consecințe ale unor acte de guvernare.

Financial Times: PREMIERUL UNGAR VIKTOR ORBAN FACE UN JOC PERICULOS CU LEGEA STATUTULUI

Premierul ungar Viktor Orban face un joc periculos cu legea statutului celor 3,5 milioane de etnici maghiari care trăiesc în țările vecine, comentează "Financial Times", în ediția sa de miercuri.

Analistul de la "Financial Times" remarcă faptul că, celor din afară, strategia le este prezentată ca "o mînă de ajutor întinsă comunităților minoritare", în timp ce în Ungaria ea "este descrisă ca un triumf național".

Cu ocazia aniversării a 1001 ani de la fondarea statului ungar, care a fost celebrată săptămîna aceasta, Orban a declarat: "De acum înainte, vom realiza reunificarea națiunii ungare dincolo de granițele țării, deoarece viitorul nu cunoaște granițe". El pare să se refere la eroziunea frontierelor care se produce odată ce țara va deveni membră a Uniunii Europene (UE), dar "Financial Times" observă că "aceste cuvinte i-au iritat pe vecinii Ungariei, în special România, unde trăiesc 1,6 milioane de etnici maghiari".

Analistul de la "Financial Times" sugerează că Uniunea Europeană "ar trebui să urmărească cu mai multă atenție declarațiile lui Orban, cu atît mai mult cu cît, cu un an înaintea alegerilor din Ungaria, temperatura politică crește". Ungaria este în fruntea primului grup de țări care vor adera la UE, cu un record de invidiat în ce privește reformele economice și administrative.

"Autoritățile europene de la Bruxelles ar trebui să nu fie orbite de aceste realizări în detrimentul tendinței pentru o politică naționalistă, pentru că statele care au relații tensionate cu vecinii lor nu pot fi buni membri ai UE", afirmă jurnalul citat.

Comisia Europeană a aprobat, în luna iunie, un document cu putere de lege, în virtutea căruia, începînd din luna ianuarie, Ungaria va putea să emită cărți de identitate pentru etnicii maghiari nerezidenți. Legea statutului are ca scop sprijinirea legăturilor personale, educaționale și culturale dintre maghiarii care trăiesc în afara granițelor patriei- mamă și aceasta. "Comisia Europeană pare să fie convinsă că legea statutului nu va intra în conflict cu viitoarele obligații ale Ungariei ce decurg din Convenția Schengen", se constată în articolul citat.

Legea comportă, însă, și o altă semnificație, mai puțin atractivă, notează "Financial Times", deoarece "mulți maghiari cred că teritoriile locuite de cetățeni ai minorității maghiare, și care au aparținut Ungariei pînă la sfîrșitul primului război mondial, au fost pe nedrept smulse patriei-mamă. În timp ce unii caută, avizi, un mod de reconfigurare a frontierelor, alții susțin că Ungaria trebuie să dețină, în continuare, unele dintre drepturile pe care le avea, în trecut, pe aceste pămînturi. Evenimentele au fost la un pas de a se înfierbînta brusc, cînd s-a marcat semnarea, în 1920, a Tratatului de la Trianon, în urma căruia Ungaria a pierdut teritorii în beneficiul vecinilor săi, în special România".

"Orban știe că problema reconfiguirării frontierelor este exclusă. De aceea, el ar trebui să treacă la o retorică mult mai prudentă și să facă o distincție mai atentă între istorie și realitate. Atît de aproape de agitații Balcani, orice altceva poate avea impactul unei irresponsabilități cu consecințe greu de bănuit", se afirmă în finalul comentariului din "Financial Times".

Castelul Peleș - miza unui încurcat joc de șah între rege, politică și lege

Dezbaterea de amploare provocată de cererea de retrocedare a Castelului Peleș a continuat și în ultimele zile, însă, pînă la problema de fond, Guvernul și Casa Regală se află la detaliile legate de eventualele negocieri.

O avalanșă de cereri de retrocedare s-a prăvălit asupra primăriilor în ultimele luni si săptămîni: castele, sedii de ambasade, ba chiar și un aeroport.

Aplicarea legii de retrocedare a imobilelor naționalizate i-a pus pe guvernanți în dificultate, dar ceea ce a amplificat problema a fost cererea făcută de Regele Mihai de a primi înapoi Peleșul. De acum, Executivul se vede pus în situația de a ceda și bunuri de patrimoniu cultural.

Bunurile Coroanei și cele proprietate sau aflate în administrarea Casei Regale au fost naționalizate prin decretul din 27 mai 1948 "referitor la întregirea în proprietatea Statului a bunurilor fostului rege Mihai I și a membrilor fostei familii regale". Actul prevede, la articolul I, că "prin efectul legii 363 din 1947, pentru constituirea Statului Român - în Republica Populară Română - publicată în Monitorul Oficial nr. 300 bis din 30 Decemvrie 1947, Statul Român este de drept reintegrat, pe aceeași dată în deplină proprietate a tuturor bunurilor ce constituiau Domeniul Coroanei și a celor ce erau folosite sau administrate sub denumirea de Casa Regală, împreună cu întreg inventarul viu sau mort".

Coroana era instituția statului, iar Casa Regală - regele și familia sa.

La data publicării decretului, Coroana deținea trei palate și castele, cu 254 de camere, iar membrii familiei regale un număr de nouă astfel de clădiri, cu peste 1.000 de camere. Decretul menționează, ca deținători de palate ori castele, numele lui Mihai I, în dreptul Săvîrșinului, al Elisabetei-la Kiseleff, Ileana-Bran, Carol al II-lea-Scroviștea, precum și Nicolae, la Snagov.

De asemenea, în proprietatea Coroanei, respectiv a Casei Regale, se mai găseau alte zeci de clădiri și case de vînătoare, precum și terenuri agricole și forestiere, iahturi, avioane, mașini și alte bunuri.

Castelul Peleș, o adevărată "perlă" între bunurile familiei regale, a avut parte de nenumărate vizite ale experților trimiși de noul regim comunist, pentru a inventaria bunurile lăsate, de nevoie, de suveranul forțat să abdice în 1947.

Arthur Gould Lee, un memorialist apropiat familiei regale, povestește, în volumul său "Coroana contra Secera și Ciocanul", scris în 1950, de "modul obstrucționist în care s-au comportat membrii comisiei numite pentru a prelua domeniile Coroanei. Acești proletari - spune el, fost membru al Comisiei Aliate de Control - s-au instalat curînd în cele mai fastuoase saloane ale Castelului Peleș, unde locuiau fericiți și munceau, înconjurați de demodata măreție regească a candelabrelor, a pereților tapetați și a mobilelor tapisate cu satin. Imediat după plecarea Regelui și a Reginei mamă, comisia și-a mărit efectivele de cinci ori, au apărut și femei, și în fiecare seară se dădeau banchete pompoase, cu băuturi din pivnițele regale și ospătari din rîndurile personalului Castelului, și se dansa".

Ulterior - potrivit relatării unuia dintre membrii comisiei de inventariere, Radu Bogdan - liderul comunist Gheorghe Gheorghiu Dej a dispus ca obiectele de artă, ce fuseseră transportate la București pentru înființarea unui muzeu grandios, să fie aduse înapoi la Peleș. Decizia lui Dej a venit în urma unei vizite făcute de el în 1950 în Bulgaria, unde a văzut că palatele foștilor suverani din țara vecină au fost deschise publicului, cu tot cu opere de artă.

În timp, Peleșul a devenit cel mai vizitat muzeu din țară. Gabriela Popa, directorul general al Muzeului Peleș, spune că instituția are valoare europeană, fiind, în orice caz, cel mai vizitat muzeu din România. Înainte de masiva restaurare din 1974, numărul mediu anual al vizitatorilor varia între 400.000 și 450.000 iar după redeschiderea din 1990 castelul a fost vizitat anual de aproximativ 300.000 - 360.000 de persoane.

Construirea castelului au început în 1873, pe un teren aflat în proprietatea privată a suveranului. Șantierul, unde lucrau aproape trei sute de oameni, a fost considerat cel mai important de pe cuprinsul Vechiului regat în veacul trecut. Construcția a fost finanțată din fonduri particulare ale lui Carol I, dar și din subscripție publică. Costurile etapei 1873 - 1883, atît pentru construcție cît și pentru lucrări de decorație, s-au ridicat la suma de 6,5 milioane de lei-aur, iar costurile globale pînă în anul 1914 la suma de 16 milioane lei-aur. La lucrări a luat parte o somitate internațională a vremii, arhitectul - profesor Wilhelm von Doderer, care a supravegheat lucrările de drenare.

În 10/22 august 1875, cu mare ceremonie, a fost pusă piatra de temelie a castelului. Ca decorație, stilul Pelașului este caracterizat de eclectism, deși predomină elementele caracteristice Renașterii germane. Dar decoratorii au preferat să facă din fiecare sală reprezentanta unui stil, caracteristic pentru o perioadă sau o etnie. Castelul a fost inaugurat în 1883, modificările și îmbunătățirile aduse clădirii continuînd pînă în 1914.

Probabil că puțini dintre cei care au vizitat Muzeul Peleș gîndeau că el ar putea fi redobîndit de cel care își petrecea verile aici. Însă legea 10 din 2001 a lăsat destul loc unei revendicări în acest sens.

Potrivit articolului 1 al legii 10/2001, "imobilele preluate în mod abuziv de stat, de organizațiile cooperatiste sau de orice alte persoane juridice în perioada 6 martie 1945 - 22 decembrie 1989, precum și cele preluate de stat în baza Legii nr. 139/1940 asupra rechizițiilor și nerestituite se restituie, de regulă în natură, în condițiile prezentei legi". Următorul articol prevede că în cazul în care restituirea în natură nu este posibilă, se vor stabili "măsuri reparatorii prin echivalent".

La 7 august 2001, avocatul Casei Regale a anunțat că a depus o cerere de retrocedare la Primăria Sinaia.

Istoricul Șerban Papacostea comentează: "Trebuie să ne orientăm după principiile de drept. Vorbim, desigur, de achizițiile făcute din bunuri personale. Legea este valabilă pentru toți cetățenii României". Istoricul crede, de asemenea, că, în cazul în care fostul suveran va redobîndi castelul, acesta va rămîne un muzeu deschis publicului.

Pe de altă parte, Guvernul a comandat imediat un sondaj de opinie, din care a rezultat că peste 60 la sută dintre români se opun unei măsuri de retrocedare a Peleșului.

O revendicare similară s-a înregistrat în Bulgaria. Descendenții Casei Regale Bulgare au solicitat, la începutul anului 1998, proprietățile care le-au fost confiscate de fostul regim comunist. Fostul rege Simeon al II-lea a precizat că proprietățile ce trebuiau restituite sînt palatul Vrania de la Sofia, o vilă în stațiunea Borovet, trei cabane, o fermă și o locuință. Cei opt moștenitori sînt soția regelui Boris al III-lea, Ioanna de Savoia, Simeon al II-lea si sora sa, prințesa Maria-Luiza, precum și cei trei copii ai surorii lui Boris al III-lea, Nadejda, sotia ducelui german Alvert von Wurtenberg.

Curtea Consituțională a Bulgariei a hotărît, la 4 iunie 1998, să restituie familiei fostului suveran mai multe proprietăți. Curtea Constituțională, care a acționat la sesizarea procurorului general Ivan Tatarcev, a examinat concordanța dintre Constituția în vigoare în 1947 și legea naționalizării proprietăților foștilor regi Ferdinand si Boris al III-lea și ale moștenitorilor lor. Simeon a anunțat, la scurt timp după ce și-a reprimit proprietățile că intenționeaza să doneze pădurile de la Borovet, care se întind pe o suprafata de 1.800 de hectare.

Simeon de Saxa Coburg-Gotha, devenit între timp premierul Bulgariei, locuiește în resedința de la Vrania, aflată la ieșirea din Sofia și a donat Primăriei din localitate parcul, cu o suprafață de 90 de hectare, care înconjoara palatul. O clădire în care a locuit printesa Maria Luiza, aflata în Sofia, a fost vînduta de familia regala unei firme de constructii, care a darîmat-o pentru a construi un bloc de birouri.

La București, Guvernul dorește să facă o lege specială pentru fostul suveran, însă unii lideri politici susțin ca regele să fie tratat ca orice cetățean în baza Legii 10. În ultimele zile, Guvernul a făcut o nouă mutare susținînd că trebuie stabiliți membrii familiei de Hohenzollern, care au dreptul la retrocedare. În joc, s-ar mai putea afla prințul Paul, nerecunoscut de familia regală și principesa Ileana, sora fostului rege Carol al II-lea, ai cărei descendenți au revedicat castelul Bran.

Statul român trebuie să respecte principiul retrocedării averilor și, în același timp, să se înscrie în normele care reglementează în țările civilizate statutul patrimoniul cultural.

PENSIONARII MAI UITĂ DE NECAZURI ÎN PARC

De când îi democrația,/S-a legalizat hoția,/Banii fac legile-n țară,/Hoțu'-n stradă te omoară,/Țara-i condusă de hoți,/De corupți și mafioți./Ăștia ne-or distrus pe toți./Pensionarii mor cu zile,/N-au bani să-și cumpere-o pâine...

Versurile de mai sus ne-au fost recitate de un bătrân care-și omora timpul în Parcul Pensionarilor. L-am întrerupt dintr-o partidă de șah pe care o juca, pasionat, cu un „coleg". N-a prea vrut să stea de vorbă cu noi, dar până la urmă ne-a acceptat în preajmă-i doar cu condiția de a-l chestiona numai pe partenerul său de joc.

LOCUL IDEAL PENTRU RECREERE ȘI DISTRACȚIE

Am stat de vorbă cu acesta și cu încă câțiva bătrâni aflați la mesele din parc. Poveștile lor sunt foarte asemănătoare una cu cealaltă. Asta pentru că majoritatea dintre ei sunt pensionari. Toți au probleme cu banii și cu sănătatea, toți se simt ușor marginalizați, dar toți au puterea de a zâmbi în fața greutăților. De aceea se și adună în parc. Pentru că natura îi ajută să se detașeze de zbuciumul cotidian. Aici au parte de liniște, de multă verdeață și de aer curat. Aici se fac noi cunoștințe și se leagă prietenii, se schimbă experiențe de viață, se face politică, se glumește, se râde. Aici, lumea se simte bine.

„E un loc foarte plăcut, retras și îți oferă niște clipe de relaxare extraordinare. Noi venim aici ca să ne recreem. Să ne distrăm un pic. Cum? Iac-așa, jucând șah: io-l bat pe dânsu', dânsu' pe mine... Când mă bate el, primesc mai multă ambiție. Nu există nici o mizâ, e doar plăcerea jocului. (...) Toată vara venim aici. Pentru că aici e al nostru" – spune Ioan Susan, de 71 de ani.

TINERI – DA, FEMEI – BA!

Șahul este doar una dintre plăcerile care-i încearcă pe vârstnicii ce vin în Parcul Pensionarilor. Aici se joacă la fel de bine și remi sau cărți. Iar uneori se găsesc parteneri de joc chiar în rândul tinerilor. Indiferent de vârstă, oamenii se înțeleg foarte bine. Înțelepciunea bătrânilor ne lansează însă un subiect de meditație: **„Oare cum de își permit acești tineri să vină în parc la orice oră? Nu au ei un serviciu, un program de lucru? Probabil că nu, din moment ce se află aici, printre noi. Și asta nu-i deloc bine."**

Dacă la primele ore ale dimineții parcul e gol-goluț, pe la 10-11 spațiul special amenajat pentru pensionari începe să fie populat. La orele prânzului nu mai găsești nici un scaun liber. Se stă însă și în picioare, iar zona începe să devină aglomerată. Forfota se păstrează până la cinci-șase după-amiaza, **„când se lasă foamea"**.

Interesant este că nici o femeie, pensionară sau nu, nu se încumetă să-și petreacă timpul liber la mesele din parc. **Octavian Anta**, 67 de ani, ne explică: **„Femeile vin, dar stau pe bănci. Probabil le e frică de noi că suntem prea mulți."**

MAREA PROBLEMĂ: ABSENȚA WC-ului

Ludovic Boros are 87 de ani și este un adevărat veteran între cei care frecventează parcul. Chiar dacă nu vede și nici nu aude bine, el vine aici zilnic. Pentru că se simte bine. Însă nu poate să nu amintească de un mare inconvenient: **„Avem un mare bai pentru toată lumea: sunt atâția bătrâni aici care trebuie să facă lipsuri mici** (sic!) **și nu este un WC, nimic... Dacă mergi undeva la pom și vine gardianu', te amendează"** – spune el, necăjit.

De altfel, acest aspect a fost primul abordat de fiecare interlocutor. **„În primul rând, trebuie un WC. Este o mare problemă. Ca să fie curat parcul, trebuie făcut WC-ul"** – spune și Octavian Anta.

Absența unui WC public atât în acest parc, cât și în cele învecinate, îi încurajează pe oameni să apeleze la tot felul de variante care contravin unui standard minim de civilizație. Bătrânilor chiar le e jenă să se ascundă după copaci. **„Da' atunci când îi musai, n-ai ce face."**

Poate că n-ar fi rău ca autoritățile locale să se gândească la această problemă și să se implice în rezolvarea sa.

„I-AȘ PUNE PE CEI DIN PRIMĂRIE SĂ UMBLE DESCULȚI"

Pe lângă problema WC-ului, pensionarii care vin în parc se confruntă cu o serie de alte neajunsuri. Pe care nu au ezitat să le menționeze. **„Trebuie să te ferești, că e plin de nenorociți, de aurolaci pe aici. Apoi, mai vin unii, în special tineri, cu un vocabular... nici mahalagioaicele nu vorbesc așa!** – spune Ioan Susan. **Ar trebui mai multă ordine. Alții vin cu câini care își fac necesitățile pe unde apucă. Dacă nu avem grijă, călcăm în... Eu aș scoate toată Primăria afară și i-aș pune să umble desculți."**

„Spațiul verde ar trebui mai bine întreținut – este de părere Octavian Anta. **Trebuie întreținut și monumentul din parc. Să interzică copiilor ce vin aici cu rolele să sară, să spargă tot. Noi degeaba le spunem, că nu ascultă. Eventual ne mai și bat."**

Cu probleme mai mici sau mai mari, Parcul Pensionarilor rămâne principalul loc de atracție al bătrânilor, în perioada de vară. Aici este binevenit oricine. **„Este un loc public al Aradului. Pentru că toți plătim impozite și din impozite se întreține parcul. Deci orice persoană, indiferent de cartierul în care locuiește, are dreptul să vină aici"** – ne lămurește Ioan Loghin (59 de ani).

DIANA DUȚU
Foto: ȘT. MATYAȘ

FETIȚA CU SANDALELE

Mă aflam într-un autobuz și studiam oamenii din jurul meu. Păreau obosiți și dornici de a ajunge cât mai repede acasă. Fetița din stânga făcea pe somnoroasa. Mi-au atras atenția săndăluțele ei albe cu multe buburuze roșii. Probabil că era tare mândră de ele din moment ce-și ridica tot timpul picioarele în sus, să le privească. Avea vreo cinci ani și stătea pitită sub brațul tinerei de alături. Am încercat să descifrez relația dintre ele. Mi-a fost destul de greu pentru că diferența de vârstă nu-mi spunea prea multe. În plus, tânăra avea o mutrișoară ce nu părea a fi autohtonă.

Undeva, mai în față, o altă fetiță făcea conversație cu o doamnă serioasă, mult mai în vârstă decât ea. Mă întrebam ce-or fi discutând, ținând cont de faptul că nu se cunoșteau și s-au așezat din întâmplare una lângă cealaltă. Culmea, fetița era întotdeauna cea care începea dialogul. Doamna îi răspundea liniștit la fiecare întrebare. Zâmbetele ei demonstrau că discuția era plăcută. La un moment dat, am observat cum fetița o căuta din priviri pe tânăra ce stătea aproape de mine. S-au găsit și și-au zâmbit, făcând câteva gesturi a căror semnificație o știau numai ele.

Fetița cu sandalele a atipit. Mângâierile tinerei o făceau să se simtă bine. Tăcerea s-a rupt când o altă fată, aflată în spatele lor, a rostit câteva cuvinte în limba engleză. Avea chef de conversație. **„This is a church", „Pfuuu, it's so warm", „We must descend to the next station"...** Tânăra o privea afectuos, îi zâmbea și, evident, întreținea conversația. Părea un fel de mamă pentru toate cele trei fete.

De fapt, era cu adevărat un fel de mamă. Ea studiază psihologia în Anglia și a venit în România să lucreze ca voluntar la o casă de copii. Se simte bine între orfanii români și este încântată că poate să-i ajute. Copiii lângă care trăiește acum sunt țigani. Pentru Agnes culoarea pielii lor nu are nici o importanță. Importantă este nevoia de afecțiune și de comunicare a copiilor. Noi trebuie doar să știm să le-o satisfacem. Dar pentru asta, trebuie mai întâi să vrem să știm. Și poate că dorința ne-ar fi stimulată de un copil de țigan purtându-se civilizat ori vorbind englezește. Sau poate de chipul nevinovat al unei fetițe care-și privește sandalele ca pe cel mai prețios lucru din viața sa.

DIANA DUȚU

Pe urmele materialelor publicate

ROMTELECOM FACE PRECIZĂRI

După notificarea făcută în ziarul nostru din data de 16 august, în care Mihai Nagy sesiza unele aspecte privind serviciul de restricționare cu parolă a apelurilor de plecare și convorbirile spre serviciile cu valoare adăugată efectuate de la postul telefonic propriu, Romtelecom face următoarele precizări. Serviciul de restricționare cu parolă a apelurilor de plecare este un serviciu gratuit oferit de societatea mai sus amintită, în cadrul abonamentului pentru linia telefonică și care nu trebuie solicitat. Pentru ca serviciul să fie activ, abonatul trebuie să efectueze etapele de introducere a parolei și a clasei de restricție, etape distincte și necesar de operat amândouă pentru succesul operațiunii de restricționare cu parolă a apelurilor de plecare. „Convorbirile spre serviciile cu valoare adăugată care îl nemulțumesc pe d-l Mihai Nagy sunt efectuate între operațiunile de dezactivare a serviciului (25. 07) și de reactivarea clasei de restricție (05. 08). Aceste operațiuni fiind efectuate în zile diferite, putem afirma că la data efectuării convorbirilor postul telefonic nu era restricționat," se mai precizează în comunicatul primit de la Romtelecom și semnat de directorul comercial, dl. Ioan Cioca.

CONCURSUL NAȚIONAL DE JURNALISTICĂ A SCOS LA IVEALĂ DOI ÎNVINGĂTORI ARĂDENI

Aradul s-a făcut remarcat tocmai la Iași prin intermediul mass-media. Orașul celor șapte coline a găzduit și în acest an concursul național de jurnalistică, la care doi elevi arădeni au obținut valoroase distincții. Este vorba despre **Crina Boroș**, elevă a Colegiului Național „Elena Ghiba Birta", premiată pentru cel mai bun interviu și **Bela Lajos**, elev la Liceul „Csiky Gergely", câștigător al premiului I la categoria buletin de știri TV. Competiția, susținută de Ministerul Educației și Cercetării, a reunit concurenți din majoritatea județelor țării, veniți în capitala Moldovei pentru a se întrece la cele trei secțiuni anunțate: presă scrisă, radio și TV. Din grupul arădean au mai făcut parte **Andrei Oneț**, semnatar al unor articole bine cotate în cotidianul regional „Monitorul" și **Simona Țica**, componenta unei echipe desemnate a lucra în redacția Radio Iași. Toți patru au reprezentat cercul de jurnalistică de la Palatul Copiilor Arad într-un concurs aflat la a VIII-a ediție și sprijinit ireproșabil de importanți oficiali locali și reprezentanți mass-media. Ca urmare a distincțiilor dobândite, cei doi laureați arădeni au fost solicitați pentru un cuvenit interviu într-un cadru neconvențional.

– Spuneți-mi, a fost greu concursul?

Crina Boroș: – Nu, nu mi s-a părut dificil, probabil din cauză că mi-a plăcut. A fost solicitant, serios și frumos în egală măsură.

Bela Lajos: – Nici mie nu mi s-a părut greu. A fost o muncă de echipă, deloc dificilă.

– Care sunt posturile media unde ați fost repartizați și care v-au adus succesul?

C. B.: – Eu am lucrat la ziarul „Opinia Studențească".

B. L.: – Materialul câștigător l-am realizat în redacția Pro TV Iași.

– Cum s-a desfășurat propriu-zis concursul?

C.B.: – M-am deplasat la redacția unde am fost trimisă, am propus o temă pentru suplimentul pe care urma să-l scoatem, după care am plecat efectiv pe teren să documentez subiectul. Au existat în plus unele articole impuse de membrii redacției: știri, reportaje, interviuri.

B. L.: – Am pornit în documentare cu reporterii Pro TV, am redactat știrile și le-am prezentat împreună cu ceilalți componenți ai echipei.

– Ce v-a nemulțumit cel mai tare la organizare?

C. B.: – Sincer, condițiile din tabăra Ciric, unde am fost cazați. Dușurile erau reci, toaletele erau murdare, iar mâncarea puțină.

B. L.: – Pe mine m-a dezamăgit mai mult concursul. Nu mi s-a părut corect faptul că unii au fost repartizați la redacții prestigioase, competente, iar alții la redacții slabe.

– Ce înseamnă pentru voi premiile câștigate?

C. B.: – În primul rând, mi-am dovedit mie că sunt bună. Acesta a fost și motivul pentru care m-am dus. Mi-am demonstrat singură că pot face ceva ca lumea în domeniul acesta.

B. L.: – Pentru mine e un lucru senzațional. Mă bucur foarte mult. Mă simt realizat, într-un fel, dar îmi dau seama că este doar un singur câștig. Trebuie să câștig mai multe pentru a ajunge cineva.

– La ce alte competiții media ați mai participat?

C. B.: – Am mai participat la concursul de jurnalistică „MediaTin" din Arad, unde am câștigat premiul pentru cel mai bun reportaj.

B. L.: – La același concurs am luat parte și eu, ocupând la final locul III și primind în plus un premiu pentru jurnalism în limba minorităților. De asemenea, mi-am adjudecat câteva premii speciale la o tabără de jurnalistică organizată la Dorobanți, fiind recompensat de televiziunea maghiară DUNA TV.

– Vă gândiți să urmați o carieră în domeniul jurnalisticii?

Echipa arădeană în Târgul Ieșilor. În dreapta, jos, se află Crina Boroș, iar în stânga imaginii, Bela Lajos

C. B.: – Da, eu mă voi axa pe jurnalistică. Voi da anul viitor la Facultatea de jurnalistică. Nu știu încă dacă va fi Timișoara, Cluj sau București, însă știu că vreau să devin o ziaristă bună.

B. L.: – 80 la sută că voi da și eu la jurnalistică.

– Care este mijlocul vostru de informare preferat?

C. B.: – Presa scrisă.

B. L.: – Televiziunea.

– Știu că ați avut contacte cu jurnaliști consacrați ai presei locale ieșene. Ce anume v-au transmis ei?

C. B.: – Mie mi-au spus să citesc foarte mult. Asta e principala obligație a unui ziarist. Apoi, să fiu serioasă în ceea ce fac, să caut să scot senzaționalul din banal și să fiu originală.

B. L.: – Stilul lor de viață m-a impresionat. Mereu pe fugă, în căutare de subiecte bune. Îmi place această viață.

– Când v-ați descoperit preocuparea pentru presă?

C. B.: – În septembrie anul trecut. M-am înscris la un curs de jurnalistică la Palatul Copiilor din Arad, ca să văd dacă pasiunea mea chiar durează sau e doar ceva trecător. Mi s-a deschis gustul și mai mult pentru jurnalistică.

B. L.: – Eu, de fapt, voiam să devin economist, dar datorită unei cunoștințe am venit la MediaTin, iar acum gândesc altfel.

– Aveți un model preferat din presă?

C.B.: – Da, Cristian Tudor Popescu.

B. L.: – Andreea Esca și Florin Călinescu.

– Definiți-mi în cinci termeni un bun jurnalist.

C. B.: – Curios, pe față, original, bun observator și tenace.

B. L.: – Eu aș mai spune și dinamic.

– Concursul a fost în același timp și o tabără. Distracție, prieteni, certuri... Cum a fost?

C.B.: – Atmosfera a fost super tare. Am fost ca și o familie mare. Discoteca, dezbaterile de tot felul, chefurile, concursurile au creat o atmosferă superbă.

B. L.: – Acum chiar mi-e dor de Ciric!

– Ce notă ați acorda presei românești de azi?

C.B.: – Nu știu dacă sunt în măsură la ora actuală să acord eu o notă presei, dar totuși mă pronunț: 7,50.

B. L.: – Opt.

A consemnat
COSMIN LUNGU

FRUMUSEȚEA ÎNCEPE CU UN TEN CURAT

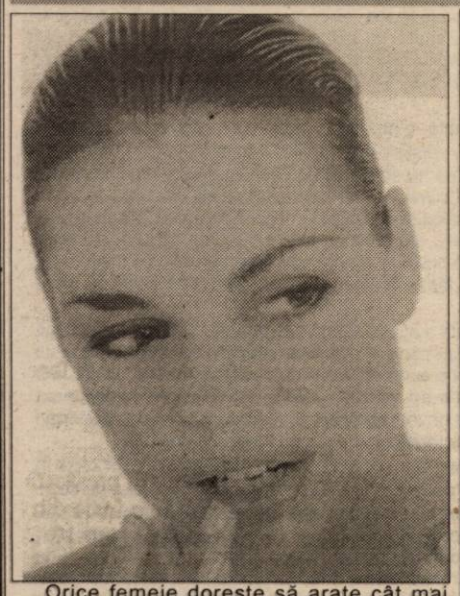

Orice femeie dorește să arate cât mai bine, să-și pună în evidență trăsăturile feței cu ajutorul unui rimel, a unui creion dermatograf sau alte produse cosmetice. Dar cheia succesului o reprezintă înainte de toate un ten îngrijit, o față curată pe care, ulterior, se va aplica machiajul dorit. Câteva sfaturi din experiența de cosmeticiană le oferă Mirela Țidorescu de la salonul de înfrumusețare Mistic Studio.

Este necesară urmarea unor etape zilnice precum demachierea, loționarea (preferabil cu o loțiune tonică fără alcool), iar dimineața se poate folosi o cremă de zi. Datorită temperaturilor ridicate din timpul verii este indicat ca înainte de machiajul propriu-zis să se aplice un fond de ten cu protecție solară și o pudră translucidă.

Un ten luminos și curat necesită o îngrijire săptămânală ce presupune demachierea și tonifierea urmată de un gomaj. Acest procedeu nu se realizează neapărat într-un salon de cosmetică ci și acasă. Pe fața umedă se va aplica printr-o mișcare circulară a degetelor, puțină cremă. Astfel se va elimina sebumul din pori, dispărând totodată punctele negre. Crema va fi îndepărtată apoi cu ajutorul unui burete umed și va fi urmată de aplicarea unei măști specifice tenului sau hidratantă.

Mirela Țidorescu amintește cititoarelor că nu orice mască este compatibilă oricărui tip de ten. Un ten gras are nevoie de o mască astringentă, care să închidă porii, unul bătrân necesită o mască pentru riduri, în timp ce tenului uscat i se potrivesc măștile nutritive sau hidratante.

În cazul tenurilor acneice, Mirela Țidorescu atrage atenția că nu este indicat gomajul, pentru că infecția (acneea) se poate extinde pe toată fața. Dar totuși, demachierea, loționarea și aplicarea unei măști pentru ten acneic sunt binevenite chiar și în această situație. O mască filmogenă se va îndepărta dinspre bărbie înspre frunte.

Dar dacă produsele cosmetice sunt prea costisitoare pentru buzunarele noastre, un simplu tratament naturist este la fel de eficient. Curățarea porilor se poate realiza și cu ajutorul unor măști de fructe (portocale - indicate pentru tenul gras), castraveți sau chiar tărâțe de grâu amestecate cu miere.

Atenția ce o acordăm propriei persoane este extrem de importantă, pentru că înainte de orice, o femeie frumoasă este o femeie îngrijită.

STĂNCUȚA LAZA

VÂRSTELE BUNEI ÎNȚELEGERI

De-a lungul vieții, relațiile afective dintre două persoane trec prin anumite etape, în funcție de vârstă, iar problemele ivite sunt dintre cele mai diverse.

Ucenicia

• Astfel, între 20 și 28 de ani, cei doi parteneri sunt tineri, încrezători în viitor, iar posibilitățile de a gusta aventura nu cunosc granițe. Amorul se desfășoară spontan, natural. Într-un cuplu se întâlnesc două personalități, fiecare cu o anumită educație și cu un anumit grad de cultură. Acomodarea nu este chiar atât de ușoară. De multe ori, experiențele sexuale se termină cu câte un eșec. **Ce-i de făcut?** Dificultățile care pot apărea într-un cuplu se pot depăși numai împreună, după o așa-numită „ucenicie". Trebuie să fiți pregătiți fizic și mental și să dați dovadă de răbdare și înțelegere unul față de celălalt.

Maturitatea

• Între 28 și 45 de ani se instalează în comportamentul ambilor parteneri maturitatea, iar experiența își spune cuvântul. După câțiva ani de conviețuire, cuplul va ieși din impas și va găsi răspunsuri la problemele ivite. Există însă un pericol: uzura. Iar venirea pe lume a unui copil va schimba relația dintre cei doi. **Ce-i de făcut?** În această perioadă dorința de a fi atrăgător și de a plăcea rămâne încă vie. Nu ocoliți dialogul sincer, cuplul poate fi protejat doar dacă fiecare își cunoaște rolul.

Rutina

• Între 45 și 55 de ani, partenerii sunt afectați de criza de identitate și de transformările cuplului. O mare parte din problemele acestei perioade are o origine bine definită: stresul, eforturile excesive, igiena proastă și antidepresivele folosite în exces. **Ce-i de făcut?** Mai mult ca niciodată trebuie să vă revizuiți modul de viață.

Melancolia

• Peste 55 de ani vă rămâne mai mult timp pentru a sta alături de partener. Cuplul devine mai unit, are mai mult timp liber. Este timpul unei noi complicități.

Cuvinte dulci

În urma unui sondaj, majoritatea arădenilor (și nu numai) ne-au spus tot felul de cuvinte frumoase cu care își alintă persoana iubită. Puțini sunt cei care nu au un „suflet pereche".

● **Cristi - mecanic**: Eu îi spun iubitei mele Gomboț.

● **Sabina - elevă**: Aș vrea să vă răspund, dar momentan nu am prieten. De obicei, nu folosesc cuvinte deosebite. Nu obișnuiesc să îl alint. Îi spun pe nume.

● **Sorin (Zalău), student**: Prin sărutări, mângâieri, declarații de dragoste, cum ar fi: „îmi plac ochii tăi, arăți foarte bine, te iubesc mult".

● **Puia - mecanic**: Cum îi zic eu în general? Cocola. Cocola vine din italiană, de la ceva ca și cum ai alinta un copil, un bebeluș.

● **Lucio Sagliamoni** - industria hidraulică (Italia): „Iubire ești frumoasă, te iubesc", lucruri ce cred că se spun și în România.

● **Simona, studentă**: „Puiuț, iubire, dragoste"... depinde. Nu folosesc un singur cuvânt de alint.

● **Voicu, student**: „Dragoste, iubire", uneori ne mai și poreclim... asta este.

● **Gabriela Aur, patroană**: Prin vorbe frumoase, un comportament adecvat, îi fac mâncărurile preferate. Am și cuvinte speciale, dar prefer să le păstrez pentru intimitatea mea.

● **Dana, babysitter**: Cum ne alintăm iubitu'? Vorbesc frumos cu el, cum să vorbesc?! Ce? Să-i fac complimente?! Nu. Să fie cuminte și să aibă grijă de el.

● **Paul, student**: „Țuchi, iubire" și... cam atât.

STĂNCUȚA LAZA

VORBIȚI-LE COPIILOR DESPRE SEX!

În ziua de astăzi, sexul nu mai reprezintă un subiect tabu. Auzim discuții despre sex la televizor, radio sau chiar pe stradă. Ce facem însă atunci când un astfel de subiect este abordat în prezența copiilor noștri? Dar mai ales cum reacționăm atunci când aceștia încep să pună întrebări? Mulți părinți sunt blocați și intră în panică în astfel de situații. În mod greșit cred că dacă ascund aceste lucruri de copiii lor, vor reuși să întârzie maturizarea acestora și să-i ferească de complicații. Trebuie reținut, însă, că un copil nu frecventează doar familia, iar curiozitatea îl împinge să pună întrebări altor persoane. Din această cauză, o educație corectă în acest sens este necesară.

Toate amănuntele care îl interesează trebuie explicate. Pentru că sexul face parte din viața noastră. Iar comunicarea acestor aspecte e bine să fie făcută de ambii părinți pentru a-i îndepărta micuțului teama de a pune întrebări. Pentru a putea să abordați această temă față de copilul dumneavoastră, ar fi bine să țineți cont de următoarele lucruri:

1. Aduceți-vă aminte de educația pe care ați primit-o, de inhibițiile pe care le-ați avut și de informațiile de care ați beneficiat în timpul copilăriei dumneavoastră.

2. Analizați-vă comportamentul sexual și aduceți-vă aminte de experiențele din adolescență și de relațiile sexuale ca adult.

3. Nu dați răspunsuri false la întrebările copilului. Când va descoperi că adevărul este altul s-ar putea să-și piardă încrederea în dumneavoastră.

4. Treceți peste jena pe care o simțiți în momentul în care vă întreabă despre sex. Răspundeți-i de exemplu că nu-i puteți da amănunte pentru că nu sunteți destul de bine informat.

5. Transmiteți-i copilului respectul pentru ambele sexe.

6. Nu vă mirați dacă micuțul repetă aceleași întrebări. Când e mic îl interesează mai mult să atragă atenția decât răspunsul la întrebare.

7. Folosiți-vă de povești pentru a-i vorbi despre pedofilie. Astfel, îl veți face să prevadă un pericol pe care trebuie să-l evite.

8. În ultimă instanță, dacă nu știți cum să vă educați copilul în acest sens, apelați la un psiholog sau la un medic cerând sfaturi adecvate.

PROSTITUȚIA

Din cele mai vechi timpuri, există reprezentante ale sexului feminin care practică prostituția fără să țină cont nici de moralitate, nici de principiile vieții religioase.

În special după revoluția din '89, drumurile țării sunt „marcate" de tot felul de femei - tinere, mai în etate, înalte sau minione, slabe sau grase - dar care au în comun un lucru: prostituția.

Banul, plăcerile trupești, viața destrăbălată, independența, atrag femeile ca un magnet spre această practică. Majoritatea „traseistelor" afirmă că viața grea le-a dus pe această cale. O fi și acesta un motiv, dar pe parcursul practicării acestei „meserii" femeile prind gustul și nu mai fac nimic pentru a scăpa din acest stil de viață. Beții, chefuri, țigări, scandaluri, bătăi și... sex - la asta se rezumă viața lor. Puține sunt cele care se prostituează numai pentru o situație materială mai bună și după câțiva ani să renunțe. Nu! E mai simplu să nu depinzi de nimeni, chiar dacă în multe zile nu au după ce bea apă.

Larisa are 27 de ani, dar se prostituează de la 16 ani. Crescută în Abrud, cu o viață familială și financiară normală, zilele i se păreau monotone. Trebuia să facă ceva pentru a le da culoare. Cum? Pe traseu. „Prima săptămână a fost mai greu. Aveam patru-cinci clienți pe zi. Dar m-am obișnuit. Acum mi-e ușor și chiar îmi place ceea ce fac" își amintește Larisa de zilele „uceniciei".

După ce a trăit în concubinaj cu un tânăr din Sâmbăteni, Larisa a născut o fetiță. După moartea „soțului", fetița i-a fost luată de sora „soacrei". N-o caută pentru că nu suportă să i se spună „tanti", în loc de mamă. Cam atât reprezintă capitolul despre copil. Viața merge mai departe și se pare că merge bine.

● Câștigurile, în scădere

„Dacă mă țin bine ies și la 800.000 de lei la zi. Dar mai bine se câștiga înainte. Asta cam cu opt clienți. Depinde de zile. Sunt și bune și rele. În funcție de trafic. Îmi racolez clienții atât din parcări cât și de pe drum, stând la „stop". Îmi place viața asta. Mă simt bine. Sexul mă eliberează de stres. Cine spune că nu-i place viața asta - minte", povestește Larisa.

O fi viața asta „frumoasă", dar și riscantă. Câte scandaluri nu se iscă prin parcări atât între fete și clienți cât și între ele. Invidioase pentru performanțele celeilalte sau pentru racolarea unui client de-al celeilalte, sunt motive de bătăi serioase. Mai ales dacă acestea au și ceva „la bord". În ceea ce-i privește pe clienți, fie ei români, turci sau de orice altă naționalitate, scandalurile se iscă mai ales datorită plății. Dar nu numai. „Chiar zilele trecute am încasat o palmă de la unul. Mi-a zis că din cauza noastră s-a despărțit el de nevastă."

● Sunt proastă să lucru pe un milion?

Adela este o altă practicantă a acestei „arte". Născută în Mediaș, într-o familie de țigani cu 11 copii, Adela a început această viață la 13 ani. Acum are vechime deja - are 17 ani. Se străduiește să învețe să scrie, pentru că nu a urmat niciodată cursurile unei școli.

„Problemele cu părinții m-au scos în stradă. Verișoara mea m-a dus în parcare. Am stat o săptămână cu fetele, am tras cu urechea să văd cum și ce se discută cu clienții și... am început. E greu. Trebuie să ies pe traseu, la lucru."

Adela spune că regretă viața pe care o duce, dar când am întrebat-o dacă ar vrea să lucreze undeva, mi-a răspuns foarte sec: „Ce, sunt proastă? Să lucru pe un milion o lună întreagă? Atunci ce mănânc, din ce mă îmbrac? Mai bine e așa!"

Mă întreb atunci de ce regretă, dacă nu vrea să renunțe? Când te gândești că există familii cu copii care trăiesc din acel milion pe lună și se bucură că au măcar atât.

* * *

Nici o speranță, nici un gând, nici un vis nu le întristează pe fete. Doar dragostea neîmpărtășită pentru unii clienți. În rest, „treacă azi și vină mâine"... „Dacă am bani mănânc, fumez, beau, dacă nu... stau. Nu știu cât timp vor practica această meserie. Cât va merge. Acum e bine."

Fără cuvinte!

MADIANA MICAN

La Filarmonică, preocupări de avanstagiune

TURNEE, CONCERTE, CONCURSURI

După o scurtă vacanță, Filarmonica de Stat și-a reluat deja, după un obicei demult statornicit, activitatea cu studiu individual, pe compartimente, ansambluri orchestral și coral. Totodată, au început repetițiile pentru programul de turneu în Germania. Astfel, dirijorii Cristian George Neagu și Dorin Frandeș, directorul instituției, se vor afla la pupitrul orchestrei arădene într-un concert la Siegmaringen și Bad Saulgan, în 14 și 15 septembrie. Ieri, se repeta Simfonia a V-a de Beethoven, programul de turneu mai cuprinzând Bramhs - Concertul nr.1 pentru pian și Triplul Concert pentru pian, vioară și violoncel, Hiler - Concert pentru percuție și orchestră, o lucrare absolut modernă și interesantă.

Reveniți la Arad muzicienii profesioniști vor oferi publicului meloman, în avanstagiune, un concert de muzică franceză în colaborare cu un dirijor din Franța.

În momentul de față se caută sponsori pentru un proiectat concert de muzică de jazz, în 28 septembrie, în colaborare cu o fundație americană, la care vor participa fenomenalul pianist Johnny Răducanu și în calitate de dirijor, pianist, organist, Valentin Radu, un nume binecunoscut arădenilor. Un concert similar a fost prezentat la Atheneu, Cotroceni și la Sinaia. În cazul în care previziunile optimiste se vor împlini același concert va fi prezentat la Arad, Timișoara, apoi la Reșița.

Dirijorul Valentin Radu va rămâne în continuare la Arad să pregătească concertul de deschidere a stagiunii 2001-2002, programat pentru ziua de 4 octombrie, în preajma Zilei Internaționale a Muzicii, cu Oratoriul „Mesia" de Haendl. Promițătoare garnitura solistică - Georgeta Staleriu, Aura Tvarowska, Ion Țibrea, Timothy Bentch.

Până atunci Filarmonica are de organizat concursuri pentru ocuparea postului de dirijor de cor, instrumentiști și coriști. Schema orchestrei urmează, dacă vor fi candidați, să fie completată cu suflători, partidele de trombon, corn, trompete, oboi, fagot.

D. TODOR

HRAMUL BISERICII ORTODOXE SÂRBE „SCHIMBAREA LA FAȚĂ", DIN GAI

Este o tradiție că în fiecare an în august, enoriașii din Gai ai Bisericii Ortodoxe Sârbe, care poartă hramul „Schimbarea la Față", să participe la Sfânta liturghie și potrivit tradiției a fost sfințit colacul. După-amiază, a urmat ceremonia tăierii colacului și numirea noului naș. Anul acesta, această onoare a revenit familiei Păunescu Miodrag, care a preluat de la fostul naș, doctor Sandici Zoran.

Slujba a fost oficiată de un sobor de preoți: Ognean Plavșici, Jiva Milovanov, Raici Ștefan, Neboișa Popov și Cuțan Nicodin, parohul Bisericii Ortodoxe Române din Gai.

În timpul ceremoniei, corul bisericii din Gai și cel din

Sânicolaul Mare au cântat cântece bisericești adecvate acestui eveniment. Apoi, sărbătoarea a continuat în curtea bisericii, cu cântece și dansuri tradiționale sârbești, prezentate de tinerii din Gai, și oaspeți veniți din orașul Sânicolaul Mare, spectacol care a ținut până seara, târziu.

Foto-text, ALEX. MARIANUȚ

„INDIA M-A FORMAT" (M. ELIADE)

„Omul e veșnic în căutare după ceva ce înseamnă mai mult decât hrana și îmbrăcămintea. El e în căutarea lui însuși." (R. Tagore)

Ne-am putea întreba ce importanță are să privim spre orient, acum când toată lumea își concentrează eforturile spre integrarea europeană. Răspunsul ar fi că orientul și occidentul sunt două tipuri de civilizații **complementare**. Într-o carte de mare cultură și profunzime, Anton Dumitriu așeza față în față aceste două moduri de a fi în lume, comparându-le prin felul în care definesc ființa umană: „Toate soluțiile occidentale, toate domeniile de investigație privesc mai mult **ceea ce este în afară omul, decât ceea ce este înlăuntrul lui** s. n.. Individul se reflectează în natură și cucerirea acesteia înseamnă pentru el propria lui cucerire (...). Orientul a avut o viziune inversă: în om se reflectează întreaga existență și pentru a câștiga lumea **individul trebuie să se cucerească pe sine** s. n." (cf. **Culturi eleate și culturi heracleitice**). De aceea, am adăuga noi, valorile care primează în occident au ca suport verbele **A AVEA** (ca posesiune materială) și A ȘTI (ca posesiune intelectuală, culturală). Anton Dumitriu adaugă: „Noi avem metode din ce în ce mai puternice de a stăpâni lumea, dar nu avem nici o metodă de a domina propria noastră natură" - cu alte cuvinte, pentru a-l cuceri pe **A FI**. De aceea, reîntoarcerea spre valorile culturii orientale ar putea însemna o recuperare a Sinelui nostru.

CIVILIZAȚII COMPLEMENTARE

Dacă „India punea toată greutatea pe armonia dintre ins și univers (R. Tagore) e pentru că ea credea în existența unei ordini universale, pe care o numea DHARMA: „societatea ca și activitatea omului se integrează în dharma, în ordinea naturală a lumii, în care fiecare gest și fiecare lucru are funcțiunea lui determinată." (A. Dumitriu). A recunoaște Ordinea ca existând în lume și în sine însemna a trăi în armonie cu Lumea și cu Sinele. Așa se explică de ce India nu a cunoscut ruptura între gândirea filosofică și trăirea religioasă, cu alte cuvinte între gândire/trăire/credință. Pentru cultura indiană, religia era „o chestiune de lămurire existențială a omului, capabil el însuși de două feluri de a exista: ca individ izolat, pentru sine, sau ca **eu adânc, identic cu însuși principiul divin** s. n.". (cf. L. Blaga, **Curs de filosofia religiei**). Relația omului cu lumea, cu divinitatea nu e tradusă prin adevăruri abstracte, ci înseamnă **trăire** și în același timp **comportament** - mod de a fi în lume.

Preluând o întrebare formulată de Blaga (care se afla în drum spre o conferință a lui Gandhi), și anume: „De ce, oare, filosofia indică a exercitat o atracție evidentă tocmai asupra unor eminente spirite românești?", Sergiu Al. George încerca propriul răspuns într-o carte, devenită deja clasică, despre „India în conștiința românească". Această atracție și-a găsit expresia plenară în personalitatea lui Mircea Eliade. Devenit unul dintre marii specialiști ai lumii în acest domeniu, Eliade atrăgea în același timp atenția asupra falselor orientări care preluau în mod deformat gândirea indiană pentru a o transforma într-un surogat bun de digerat pentru civilizația occidentală: „e bine de știut că adevărata și originala filosofie indiană nu are nimic comun cu hibridele contrafaceri ocultist-teosofice care abundă de la 1870 în Europa și America. Ele sunt produsele unor creiere intoxicate de moralism anglosaxon și de o feminină înclinare către fals mister." (cf. **Yoga. Problematica filosofiei indiene**).

India a născut oameni iluștri ca Gandhi și R. Tagore, gânditori și maeștri spirituali ca Patanjali, Adi Shankaracharya, Gyaneshwara etc.

Una dintre marile personalități indiene ale lumii contemporane este Shri Mataji Nirmola Devi, a cărei activitate internațională constă în promovarea valorilor tradiționale, autentice ale lumii din care provine. Domnia sa a perfecționat, de-a lungul mai multor ani de studiu, o metodă numită Sahojy Yoga, propunând o cale spre edificarea unei societăți echilibrate și armonioase, în care pacea se realizează mai întâi în interiorul fiecărui individ. Întrucât a demascat pseudo-valorile pe care se instituie lumea occidentală de astăzi, ca și falsa cunoaștere promovată de cei care se autointitulează „guru", a militat pentru stoparea experiențelor nucleare, pentru protecția copiilor, a familiei și a reinstituirii valorilor fundamentale, Claes Nobel (nepotul lui Albert Nobel) a numit-o „avatar al timpurilor moderne".

Evocarea Zilei Indiei nu trebuie privită, așadar, ca un refugiu nostalgic din fața occidentului. Integrarea europeană are însă nevoie - ca soluție a evitării eșecurilor (existențiale) ale occidentului - de complementarea ei, care, cine știe, poate n-ar mai fi o „integrare", ci o „re-integrare". Asta pentru ca să nu mai afirmăm, așa cum o făcea Eliade (în **Încercarea labirintului**): „eu cred că noi - care suntem un produs al lumii moderne - suntem «condamnați» să primim orice revelație prin cultură."

Regăsirea propriei axe interioare, a Sinelui, ne-ar face părtași la „osia" lumii, de unde Adevărul curge chiar în miezul ființei noastre.

JANINA FLUERAȘ

Festivalul de folclor „Moneasa 2001" Ediția a XXXII-a

Festivalul cântecului, jocului și portului popular din „Țara Zărandului" va avea loc duminică, 26 august 2001, în grădina de vară a stațiunii Moneasa. La ora 10, este programată parada portului popular, urmată de spectacolul folcloric muzical-coregrafic al formațiilor artistice din județul Arad iar la ora 13,30, concursul interpreților de muzică populară.

În încheiere vor evolua invitații festivalului - soliștii **Achim Nica**, **Veta Biriș**, **Deian Galetin**, **Andreia Voica** - acompaniați de orchestra „Rapsozii Zărandului", dirijor **Petrică Pașca**.

Prin Arad

ÎN COSTUME DE EPOCĂ

Astăzi, Casa de Cultură a Municipiului organizează tradiționala manifestare de 23 august, **Aradul - oraș liber regesc**. La ora 17,00, începe parada costumelor de epocă. Pe Bulevardul Revoluției și la ștrand vor defila birje trase de cai, purtând „personaje" ale epocilor trecute. Manifestarea continuă la sediul CCM din str. Gh. Lazăr, de la orele 18.30, cu o expoziție foto pe această temă. Mâine, de la ora 18,00 la Teatrul Vechi, copiii vor putea urmări spectacolul „Albă-ca-Zăpada" al trupei bucureștene „La Steaua".

C. L.

„Psihoză" la cinematecă

Mâine seară, de la orele 20,00, la cinemateca „Mihai Popovici" a Casei de Cultură a Municipiului, iubitorii filmului pot urmări pelicula „Psihoză". În rolurile principale: Anthony Perkins, Janet Leigh și Vera Miles.

EUGENIA GROȘAN - O NOUĂ POETĂ ARĂDEANĂ

DEBUT EDITORIAL

În această vară fierbinte consemnăm cu satisfacție un nou debut editorial la Fundația Culturală „Ioan Slavici" din Arad: profesoara Eugenia Groșan (Liceul Agricol Arad) debutează editorial cu volumul de versuri intitulat „SINGURUL ATU".

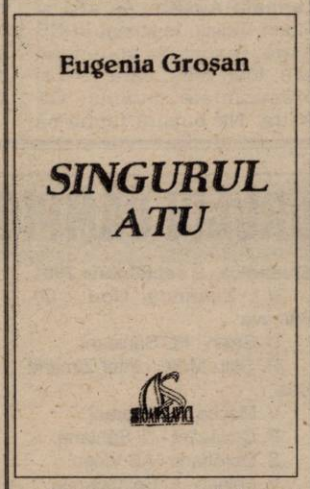

Deși scrie versuri de mai bine de un deceniu, Eugenia Groșan este o poetă mai puțin cunoscută în lumea literară arădeană, lucru absolut nedrept dacă ne gândim la faptul că multe alte poetese locale au deja câteva volume publicate, fără să posede talentul ei.

Citindu-i manuscrisele aduse în cursul primăverii la Clubul presei din Arad, am constatat cu satisfacție că ele ascund infinite (și taimiice) izvoare ce țâșnesc dintr-un suflet nesățios de lumină și vis. Sunt izvoare poetice arcuite într-un flux vital de doruri aprinse, ori fioruri altoite din freamătul iubirii, totul petrecându-se ca într-un spectacol de virtuți imunice în mijlocul universului poetic și naturii. Poeziile profesoarei Eugenia Groșan sunt semne alese de dragoste, poeta iubește soarele, pământul, iarba, arborii, într-un cuvânt natura, făcând din eros un spectacol fără mască, într-o reprezentație de gală: **„Miroase a ierburi și aer verde,/ a greieri și bondari,/ în depărtări privirea se pierde,/ în depărtările-n care dispari.// Caprifoiul amintește de copilărie/ nostalgie și discret/ dar azi în rătăciri mă-mbie/ povestea neuitatului secret// După plecarea noastră va să plouă/ cu ierburi ude prin lumină nouă/ după plecare va să vină vântul/ să-ți spulbere tăcerile, cuvântul.//**

Originară din comuna Șiria, primele poezii Eugenia Groșan le-a publicat în Revista Liceului Pedagogic din Arad, a urmat Revista de Limbă și Literatură (pentru elevi) din București, după care ziarul „Flacăra roșie" din Arad. În prezent publică versuri și studii de istorie literară în revista de cultură „Relief" din Arad.

La un deceniu de la absolvirea Facultății de Filologie a Universității Timișoara (1989), profesoara Eugenia Groșan debutează editorial cu sprijinul Fundației Culturale „Ioan Slavici" din Arad, oferindu-ne acest frumos volum de versuri, intitulat sugestiv „Singurul atu", volum ce anunță cu certitudine, o autentică speranță poetică în spațiul nostru cultural arădean și transilvănean.

EMIL ȘIMĂNDAN

În orașul nostru

CEL MAI IMPORTANT CONCURS DE AUTOMODELISM DIN ROMÂNIA

De vineri și până duminică, orașul nostru va fi gazda unei întreceri internaționale de automodelism, prima de acest fel din România, organizată de la 1990 încoace. Marele Premiu al Aradului va avea loc pe terasa „Arena" de pe strand, cu sprijinul patronului Geza Balogh. La start și-au anunțat prezența 19 sportivi arădeni legitimați la CSM Conar (4 maeștri ai sportului), competitori din țară și din străinătate, printre aceștia din urmă aflându-se reprezentanții Cehiei, Poloniei și Italiei. Amfitrionii manifestării sunt M. T. S., Federația Română de Automodelism, din partea căreia vor fi de față un observator și un delegat, D. J. T. S. Arad și CSM Conar Arad. Se va evolua la categoriile seniori și juniori, în probele 1:12 EB, 1:12 Track și 1:10 Touring Car. Merită remarcat faptul că secția de automodelism a CSM Conar Arad este deosebit de prolifică, componenții săi aducând zeci de medalii de la Campionatele Naționale. Principalele nume ale secției sunt cele ale lui Fănel Faur (directorul de concurs al Marelui Premiu) și Cristian Faur (deținător a două titluri europene la juniori). De altfel, domnii Fănel Faur și Vasile Pălținean, vicepreședintele CSM Conar Arad, au comunicat, ieri, presei ultimele noutăți referitoare la concurs, în cadrul unei întâlniri desfășurate la sediul grupării amintite. Am reținut, cu această ocazie, o serie de amănunte interesante, dintre care spicuim câteva în continuare. ● Automodelele sunt copii fidele ale unor mașini reale, desigur la scară redusă, echipate cu motoare electrice și aparatură de ultimă oră. Prețul lor se ridică la peste 3000 de mărci germane! ● Afișele, diplomele și programele de concurs au fost realizate pe calculator, cu bun gust, tocmai de Cristian Faur. Valorosul sportiv arădean va participa la categoria rezervată seniorilor, țintind spre Campionatele Europene. ● Competitorii evoluează pe baza unor licențe de concurs, precum în Formula 1. ● Un tur de pistă însumează 160 de metri, putând fi parcurs în circa 19-20 de secunde. Traseul este de dificultate medie. Cronometrajul electronic - tot o premieră în România - va stabili câte tururi de pistă parcurg sportivii într-un interval de 8 minute. ● După antrenamentele și ședința tehnică de vineri, sâmbătă au loc calificările, iar duminică dimineața, finalele. ● Premiile vor consta în diplome, tricouri de campioni, medalii - oferite de Federație și tricouri cu inscripția „Marele Premiu al Aradului" - realizate de Sabina & CO. Federația Internațională interzice acordarea de premii în bani la acest gen de competiții. ● La reușita evenimentului, o contribuție notabilă o au, de asemenea, firmele BB Computer, GVTMWB și Indagrara. ● Încă o curiozitate, în încheiere - recordul mondial de viteză, în domeniu, atinge 127 km/h (Cristian Faur a ajuns la 92 km/h). Sperăm că v-am trezit interesul. Vă așteptăm, deci, pe strand. La automodele!

ADRIAN HĂRȚĂU

Baschet feminin

NATAȘA TRETIAK A PĂRĂSIT ICIM-UL

Pivotul echipei campioane, B.C. ICIM, Natasa Tretiak, și-a exprimat dorința de a părăsi grupareа arădeană. Originară din Belarus, Natașa este în căutarea unei alte echipe, nemaidorind sub nici o formă să continue activitatea sportivă în orașul nostru.

În această situație, în lotul B. C. ICIM rămân, momentan, două „străniere": Olga Iaroșka și Alesya Belevich. Este posibil ca noul antrenor, sârbul Zoran Visic, să își dorească și alte jucătoare străine în lot, dar, deocamdată, nimic nu este cert.

În privința altor posibile plecări de la B. C. ICIM, managerul Petru Eleș ne-a spus că singurele incertitudini se numesc Bianca Drăguș și Andra Mandache, care așteaptă desfășurarea „europenelor" de senioare, cu gândul la o evoluție bună și la un posibil contract în străinătate.

D. SCRIDON

„Adevărul" a avut dreptate

SÂRBUL ZORAN VISIC, CONFIRMAT CA ANTRENOR LA BC ICIM ARAD

Ziarul nostru a fost primul care a anunțat sosirea unui antrenor sârb la BC ICIM Arad. Chiar dacă acest lucru nu a plăcut unora, care s-au grăbit să ne pună eticheta de „zvonaci", până la urmă pista noastră s-a dovedit a fi reală.

De ieri, echipa campioană de baschet feminin, BC ICIM Arad, are oficial antrenor, în persoana sârbului **Zoran Visic**. Din primele informații pe care le avem, Zoran Visic a fost „secund" la lotul de senioare (1995), apoi antrenorul național de junioare, pentru ca apogeul carierei sale de antrenor să-l atingă în 1999, când a ieșit vicecampion european cu naționala de cadete a Iugoslaviei. În ultimii trei ani, Zoran Visic a fost antrenorul echipei de primă divizie, Subotica, echipă de frunte în campionatul iugoslaviei.

Managerul BC ICIM-ului, dl. Petru Eleș, ne-a informat că noul antrenor al campioanelor va fi prezentat oficial luni, în cadrul unei conferințe de presă, după încheierea jocului „amical": România (junioare) - B.C. ICIM Arad.

DANIEL SCRIDON

FOTBAL-LIGA CAMPIONILOR

Rezultate înregistrate, marți, în manșa secundă a turului trei preliminar al Ligii Campionilor:

(+) Mallorca (Spania) - Hajduk Split (Croația): 2-0 după prelungiri; în tur 0-1

(+) Lazio Roma (Italia) - FC Copenhaga (Danemarca): 4-1; 1-2

(+) CF Barcelona (Spania) - Wisla Cracovia (Polonia): 1-0; 4-3

(+) Liverpool (Anglia) - Haka Valkeakoski (Finlanda): 4-1; 5-0

(+) Dinamo Kiev (Ucraina) - Steaua București (România): 1-1; 4-2

(+) Bayer Leverkusen (Germania) - Steaua Roșie Belgrad (Iugoslavia): 3-0; 0-0.

Echipele precedate de semnul (+) s-au calificat în prima fază a grupelor Ligii Campionilor, în timp ce formațiile învinse vor juca în primul tur al Cupei UEFA.

POLOIȘTII ASTREI VOR PRIMI MEDALIILE DE AUR

Astăzi debutează la bazinul Pădurice, turneul final al Campionatului Național de juniori III, la polo. Participă echipele Astra Arad, Dinamo, Steaua, Crișul Oradea, CSȘ 6 București și Liceul „Dimitrie Bolintineanu" București. Arădenii sunt deja campionii României, după etapele precedente. Reuniunile sunt programate după cum urmează: joi - de la orele 16,00, vineri - de la orele 9 și 16,00, sâmbătă - de la ora 16,00 respectiv duminică - de la ora 8,00. Iată programul zilei de azi: CSȘ 6 București - Liceul Dimitrie Bolintineanu, Steaua - Crișul Oradea, Astra Arad-Dinamo. Elevii antrenorului Martin Liptak vor primi în cadrul unei frumoase festivități, medaliile de aur cuvenite campionilor țării. Fericitul eveniment coincide cu aniversarea a 45 de ani de la inaugurarea bazinului Pădurice.

A. HĂRȚĂU

Fotbal – Cupa UEFA

DINAMO - SINGURA ECHIPĂ CU EMOȚII

Astăzi, trei echipe românești încearcă să obțină calificarea în turul I al Cupei UEFA, la fotbal, acolo unde va evolua și campioana țării, Steaua, în urma eliminării din ultimul tur preliminar al Ligii Campionilor.

Cea mai grea misiune o are **Dinamo București**, care joacă la Tirana, la adăpostul unui fragil avantaj (în tur: 1-0). Partida Dinamo Tirana - Dinamo București va începe la **ora 18,00** și va fi transmisă **în direct de TV România 1.**

Două ore mai târziu (ora 20,00), FC Brașov evoluează în Armenia, în compania echipei, Mika Ashtarak (în tur, brașovenii au învins cu 5-1), unde, în mod normal, nu se mai poate pune problema echipei calificate.

Cum nici **Rapid București** nu mai are nici un fel de emoții în fața lituanienilor de la Klaipeda, după victoria din tur, cu 4-0. Jocul din Giulești va începe la **ora 20,45.**

Partidele din Armenia și din București vor putea fi ascultate doar pe „calea undelor", postul național TV România 1, renunțând la transmisia în direct a meciului „alb-vișiniilor", datorită prețului piperat al drepturilor de transmisie.

D. SCRIDON

HAGI A CONVOCAT 12 STRANIERI PENTRU MECIUL CU UNGARIA

Selecționerul Gheorghe Hagi a convocat 12 stranieri pentru partida dintre reprezentativele Ungariei și României, care se va disputa, pe data de 5 septembrie, la Budapesta, în preliminariile Cupei Mondiale din anul 2002.

Cei 12 jucători care activează în străinătate sunt următorii: Bogdan Lobonț (Ajax Amsterdam), Cosmin Contra (AC Milan), Gheorghe Popescu (Lecce), Iulian Filipescu (Betis Sevilla), Cristian Chivu (Ajax Amsterdam), Dorinel Munteanu (VfL Wolfsburg), Mihai Tararache (Grasshopper Zurich), Laurențiu Roșu (Numancia), Adrian Ilie (Valencia), Adrian Mutu (Verona), Marius Niculae (Sporting Lisabona) și Viorel Moldovan (FC Nantes).

Reunirea lotului este programată pentru data de 28 august, ora 13.00, la Stadionul Cotroceni.

Antrenorul echipei naționale de tineret, Ion Moldovan, va anunța, joi, jucătorii convocați pentru partida cu reprezentativa similară a Ungariei.

Gheorghe Hagi și soția sa au fost invitați de organizatori să urmărească, vineri, Supercupa Europei, dintre echipele Liverpool și Bayern Munchen. Hagi va pleca, joi, spre Monte Carlo.

Haltere

FLORIN VELICIU, LA „EUROPENELE" DE JUNIORI

Timp de cinci zile, mai precis în perioada 22-26 august, la Viena se desfășoară C.E. de haltere, competiție la care participă juniori sub 16 ani. Acolo, în capitala Austriei se află și Florin Veliciu legitimat la CS Astra, însoțit de antrenorul său, Ioan Biris, care este și președintele clubului CS Astra. Ne bucură faptul că avem și noi un reprezentant la această întrecere și sperăm într-o clasare cât mai bună a lui Florin și de ce nu la o medalie?

A. C.

PROGRAMUL TURULUI CAMPIONATULUI JUDEȚEAN ONOARE SERIA „A" - EDIȚIA 2001/2002

Etapa a 2-a
Sâmbătă - 25 august 2001
P. Ghioroc - U. Sântana
Duminică - 26 august 2001
O. Bârzava - FC Sânleani
V. Zimandul Nou - Inter Zimând Cuz
U. Șeitin - Glogovăț '99
P. Satu Mare - V. Zăbrani
V. Macea - AS Vinga
P. Covăsânț - F. Sp. German
V. Felnac - S. Dorobanți

Etapa a 3-a
Duminică - 2 septembrie 2001
Ol. Bârzava - V. Felnac
FC Sânleani - V. Zimandul Nou
Inter Zimand Cuz - U. Șeitin
Glogovăț '99 - P. Satu Mare
V. Zăbrani - P. Ghioroc
U. Sântana - V. Macea
AS Vinga - P. Covăsânț
F. Sp. German - S. Dorobanți

Etapa a 4-a
Sâmbătă - 8 septembrie 2001
P. Ghioroc - Glogovăț '99

Duminică - 9 septembrie 2001
V. Zimandul Nou - Ol. Bârzava
U. Șeitin - FC Sânleani
P. Satu Mare - Inter Zimand Cuz
V. Macea - V. Zăbrani
P. Covăsânț - U. Sântana
S. Dorobanți - AS Vinga
V. Felnac - F. Sp. German

Etapa a 5-a
Duminică - 16 septembrie 2001
V. Zimandul Nou - V. Felnac
Ol. Bârzava - U. Șeitin
FC Sânleani - P. Satu Mare
Inter Zimand Cuz - P. Ghioroc
Glogovăț '99 - V. Macea
V. Zăbrani - P. Covăsânț
U. Sântana - S. Dorobanți
AS Vinga - F. Sp. German

Etapa a 6-a
Sâmbătă - 22 septembrie 2001
P. Ghioroc - FC Sânleani
Duminică - 23 septembrie 2001
U. Șeitin - V. Zimandul Nou
P. Satu Mare - Ol. Bârzava
V. Macea - Inter Zimand Cuz
P. Covăsânț - Glogovăț '99
S. Dorobanți - V. Zăbrani
F. Sp. German - U. Sântana
V. Felnac - AS Vinga

Etapa a 7-a
Duminică - 30 septembrie 2001
U. Șeitin - V. Felnac
V. Zimandul Nou - P. Satu Mare
Ol. Bârzava - P. Ghioroc
FC Sânleani - V. Macea
Inter Zimand Cuz - P. Covăsânț
Glogovăț '99 - S. Dorobanți
V. Zăbrani - F. Sp. German
U. Sântana - AS Vinga

Etapa a 8-a
Sâmbătă - 6 octombrie 2001
P. Ghioroc - V. Zimandul Nou
Duminică - 7 octombrie 2001
P. Satu Mare - U. Șeitin
V. Macea - Ol. Bârzava
P. Covăsânț - FC Sânleani
S. Dorobanți - Inter Zimand Cuz
F. Sp. German - Glogovăț '99
AS Vinga - V. Zăbrani
V. Felnac - U. Sântana

Etapa a 9-a
Duminică - 14 octombrie 2001
V. Felnac - P. Satu Mare
U. Șeitin - P. Ghioroc
V. Zimandul Nou - V. Macea
Ol. Bârzava - P. Covăsânț
FC Sânleani - S. Dorobanți
Inter Zimand Cuz - F. Sp. German
Glogovăț '99 - AS Vinga
V. Zăbrani - U. Sântana

Etapa a 10-a
Sâmbătă - 20 octombrie 2001
P. Ghioroc - P. Satu Mare
Duminică - 21 octombrie 2001
V. Macea - U. Șeitin
P. Covăsânț - V. Zimandul Nou
S. Dorobanți - Ol. Bârzava
F. Sp. German - FC Sânleani
AS Vinga - Inter Zimand Cuz
U. Sântana - Glogovăț '99
V. Zăbrani - V. Felnac

Etapa a 11-a
Duminică - 28 octombrie 2001
V. Felnac - P. Ghioroc
P. Satu Mare - V. Macea
U. Șeitin - P. Covăsânț
V. Zimandul Nou - S. Dorobanți
Ol. Bârzava - F. Sp. German
FC Sânleani - AS Vinga
Inter Zimand Cuz - U. Sântana
Glogovăț '99 - V. Zăbrani

Etapa a 12-a
Duminică - 4 noiembrie 2001
V. Macea - P. Ghioroc
P. Covăsânț - P. Satu Mare
S. Dorobanți - U. Șeitin
F. Sp. German - V. Zimandul Nou
AS Vinga - Ol. Bârzava
U. Sântana - FC Sânleani
V. Zăbrani - Inter Zimand Cuz
Glogovăț '99 - V. Felnac

Etapa a 13-a
Sâmbătă - 10 noiembrie 2001
P. Ghioroc - P. Covăsânț
Duminică - 11 noiembrie 2001
V. Felnac - V. Macea
P. Satu Mare - S. Dorobanți
U. Șeitin - F. Sp. German
V. Zimandul Nou - AS Vinga
Ol. Bârzava - U. Sântana
FC Sânleani - V. Zăbrani
Inter Zimand Cuz - Glogovăț '99

Etapa a 14-a
Duminică - 18 noiembrie 2001
P. Covăsânț - V. Macea
S. Dorobanți - P. Ghioroc
F. Sp. German - P. Satu Mare
AS Vinga - U. Șeitin
U. Sântana - V. Zimandul Nou
V. Zăbrani - Ol. Bârzava
Glogovăț '99 - FC Sânleani
Inter Zimand Cuz - V. Felnac

Etapa a 15-a
Sâmbătă - 24 noiembrie 2001
P. Ghioroc - F. Sp. German
Duminică - 25 noiembrie 2001
V. Felnac - P. Covăsânț
V. Macea - S. Dorobanți
P. Satu Mare - AS Vinga
U. Șeitin - U. Sântana
V. Zimandul Nou - V. Zăbrani
Ol. Bârzava - Glogovăț '99
FC Sânleani - Inter Zimand Cuz

Vrei să-ți cumperi o mașină, un apartament dar
NU AI BANI ?

IMPRUMUTURI

S.C. PRO - DOMUS S.A. BIHARUL GHEORGHENI

Pentru bunuri de folosință îndelungată (imobil, autoturism, etc)
- pe 3 ani, comision 10% pe an
- pe 10 ani, comision 4% pe an (C.A.)

Informații tel.: 057 / 254 399
Arad, str. I.C. Brătianu (fostă 30 Decembrie) nr. 11

Primăria comunei Pilu organizează concurs pentru ocuparea postului de

TEHNICIAN CONSTRUCTOR.

Condiții:
▼ vârsta maximă - 40 ani
▼ cel puțin studii medii de specialitate
▼ cel puțin 3 ani vechime în funcție
▼ cunoștințe operare pe calculator
Concursul va avea loc în data de **28.09.2001**, ora 10,00.
INFORMAȚII LA TEL. 530.081 (2204755)

AGENTIE DE PUBLICITATE

Ai încredere în tine !

angajează **fete**

promoter & hostess
- campanii de publicitate și promovare -

Persoanele ideale trebuie să aibă:
- între 18 și 26 ani
- aspect fizic plăcut
- înălțime minimă: 1.65 cm
- dinamice și motivate
- foarte comunicative

Condițiile de lucru sunt ideale
programul este flexibil
iar modul de salarizare este foarte atractiv

Candidatele sunt așteptate **între orele 10-16 la sediul firmei, pe Calea A. Vlaicu Bl.8 Parter, tel:348666, până în data de 28 august 2001, cu CV și fotografie recentă, pentru selecție**

S.C. **SEVERINA** S.A. *Ineu*

vinde
- moară țărănească
- Hală nouă (36x12x5)
- Strung S.P. A.8 - 3000
- Presă hidraulică (Abkant)
- TIH 445 DH
- Presă PAI - 40 to
- Presă PAI - 63 to
- Freză universală FUS - 24
- Instalație sudură CO2
- Tractor sudură
- Recipient aer
- Autobasculantă SRD - 5 to
- 2 mașini de tricotat - R11A
- Autobasculantă - 7 to cu CIV

Relații la telefon 512073; 511639; 094/320362 (5927425)

Compania de transport public Arad

anunță publicul călător

că datorită unor lucrări de reparații la calea de rulare,
SE ÎNTRERUPE CIRCULAȚIA TRAMVAIELOR
între stația Renașterii și stația DN 7,
în perioada **25 (orele 8,00) - 27 (orele 16,00) august 2001.**

Se vor suspenda liniile 9, 10, 11, 12.

În această perioadă, pe traseul dintre stația Renașterii și stația DN 7, transportul călătorilor va fi asigurat cu autobuzele.
(2204752) *Vă mulțumim pentru înțelegere.*

CASA DE ASIGURĂRI DE SĂNĂTATE ARAD
PUBLICAȚIE DE VÂNZARE
BUNURI IMOBILE
Anul 2001 luna august, ziua 22
Licitația a III-a

În temeiul art. 65 din Ordonanța Guvernului nr. 11/1996 privind executarea creanțelor bugetare, aprobată prin Legea nr. 108/1996, cu modificările și completările ulterioare, se face cunoscut prin prezenta că în ziua de 3 septembrie 2001, orele 10, în localitatea Arad, str. Feleacului nr. 1 **se vor vinde prin licitație publică următoarele bunuri imobile, proprietate a debitorului S.C. PISCICOLA S.A.** cu domiciliul/sediul în localitatea Arad, str. Feleacului nr. 1, cod numeric personal/cod fiscal 1686625.

a) - clădire în suprafață de 50 mp. compusă din magazin pescărie cu magazie și construită din cărămidă, situată în localitatea Nădlac, str. P-ța Unirii nr. 11, evaluat la suma de 262.000.000 lei (nu include TVA).

b) - teren ..... în suprafață de ..... situat în localitatea ..... str. ..... nr. ..... evaluat la suma de ..... lei (nu include TVA).

Condiții de participare:
◆ Ofertă scrisă și taxă de participare de 10% din prețul de strigare
Informații la telefon: 095 656512, 095 656513 (2204756)

SC EXPERT SA, lichidator al SC DORONE SRL LIPOVA, anunță vânzarea conform Legii 64/95 prin licitație publică, deschisă, cu strigare a următoarelor:

1. Imobilul situat în Lipova, str. Timișorii nr.21 proprietatea SC DORONE SRL înscris în CF 5773, compus din clădire de locuit, garaj neterminat, împrejmuire la stradă și teren în suprafață de 263 mp. Imobilul este grevat de două ipoteci în sumă totală de 111.448.000 lei, precum și ipotecă executională și notare de licitație. Prețul de pornire în licitație este de 210.285 mii lei. Garanția pentru înscrierea în licitație este de 10% din valoarea de pornire.

2. Bunuri mobile: Linie tehnologică de prelucrare lapte, bazine de inox pentru stocare lapte, instalație frig pentru cameră frig, mijloace auto (achiziție și transport produse lactate), cântar electronic, casă marcat Bosch, aparate laborator, termograf Paragon, telefon, fax, calorifer ulei Philips. Vânzarea bunurilor se face individual.

Licitația va avea loc în data de **12 septembrie 2001**, ora 12,00 la cantina Astra Vagoane Trinity SA din Lipova, str. Victoriei, nr.321. Garanția pentru înscrierea în licitație este de 10% din valoarea de pornire. Înscrierile și achitarea garanției la licitație se pot efectua până în data de 12 septembrie 2001, ora 9.00. În caz de neadjudecare a bunurilor licitația se va relua în data de 19 septembrie 2001. Relații privind lista bunurilor mobile, caracteristici tehnice, preț de strigare etc. se pot obține la tel. 057 - 259.740 d- na Farcaș Adina sau 092 - 343.782 d- na Anghel Dana sau zilnic între orele 9,30 - 14,30 la sediul societății lichidatoare din Arad, str. Magheru, bl.303, sc.B, ap.17. (C.A.)

CASA DE ASIGURĂRI DE SĂNĂTATE ARAD
PUBLICAȚIE DE VÂNZARE
BUNURI IMOBILE
Anul 2001, luna august, ziua 22
Licitația I-a

În temeiul art. 65 din Ordonanța Guvernului nr. 11/1996 privind executarea creanțelor bugetare, aprobată prin Legea nr. 108/1996, cu modificările și completările ulterioare se face cunoscut prin prezenta că în ziua de 4 septembrie 2001, orele 10, în localitatea Șeitin, str. Revoluției nr. 43 **se vor vinde prin LICITAȚIE PUBLICĂ**
următoarele bunuri imobile, proprietate a debitorului
Soc. Agr. Seitineana cu domiciliul/sediul în localitatea Șeitin str. Revoluției nr. 43, cod numeric personal/cod fiscal 1730160.

a) - clădire, în suparfață de 1386 mp. compusă din sediul central - birouri și construită din cărămidă situată în localitatea Șeitin str. Revoluției, nr. 43, evaluat la suma de 700.000.000 lei (nu include TVA).

b) - teren ..... în suprafață de ..... situat în localitatea ..... str. ..... nr. ..... evaluat la suma de ..... lei (nu include TVA)

Bunurile imobile mai sus menționate sunt grevate de următoarele: ipotecă rangul I „Bancoop S.A"

Condiții de participare:
◆ Ofertă scrisă și taxă de participare de 10% din prețul de strigare.
Informații la telefon: 095.656.512, 095.656.513 (2204757)

S.C. COMTEX S.A. ARAD
B-dul Revoluției nr. 82

ÎNCHIRIAZĂ SPAȚII COMERCIALE ÎN MUNICIPIUL ARAD.

Informații la telefon 092-369.783;
057/255.642; 254.963 sau la sediul societății.
(2204753)

S.C. EXPERT S.A. *în calitate de lichidator al S. C. ALFAR S. A. - SERE ARAD*

în conformitate cu prevederile Legii 64/1995, republicată,
VINDE LA LICITAȚIE PUBLICĂ DESCHISĂ, CU STRIGARE,
următoarele categorii de bunuri:

- benzi transportatoare
- autofurgon transport marfă și persoane
- mașini unelte (mecanică)
- tractoare V445 + remorci
- remorci (autocisternă, izotermă, legumicolă)
- rezervoare combustibil
- pompe de stropit
- electropompe
- remorcă autotrailer - 20 tone
- jgheaburi de seră zincate
- grup electrogen 38 kW
- conserve de legume și fructe

Lista bunurilor scoase la vânzare, prețul de pornire și regulamentul de licitație sunt afișate la sediul societății Alfar S. A. din Arad, Calea Zimandului nr. 3.
Relații suplimentare ing. Dabici Mirela, tel. 276.101. (5915792)

DAME de companie

În Arad, tinere sexy, rafinate, oferă companie, contacte și masaj erotic.
Informații și programări 24h/24h la tel.: 8-911-77

Celebra vindecătoare **MARGARETA**
atestată de Ion Țugui, nepoata și ucenica Mamei Omida, este în Arad.

PRIN HARUL MAGIEI ALBE

această doamnă **vindecă** epilepsia, alcoolismul, impotența, psoriazisul, scoate argintul viu, aduce spor în casă și afaceri, dezleagă cununiile, adună familiile dezbinate.

Zilnic primește mulțumiri de la oamenii pe care i-a vindecat.

Karol din Pâncota: Mulțumesc din suflet d-nei Margareta din Arad că mi-a vindecat copilul de epilepsie.

Ecaterina Rozan din Timișoara: Vreau să-i mulțumesc d-nei Margareta din Arad că mi-a vindecat soțul de alcoolism. În urmă cu trei ani, soțul meu a început să bea mai mult decât putea duce. De aici, certuri și discuții zilnice, în casă. Nu mai puteam suporta. Într-o zi, am citit în ziar despre această doamnă și m-am dus la dânsa. Mi-a spus totul despre necazul care mă chinuia. Cu ajutorul descântecelor sale a reușit să-mi vindece soțul de alcoolism și să-mi aducă liniștea și bucuria în casă. Să-i dea Dumnezeu sănătate și putere de muncă.

Laura din Arad: *Aduc mii de mulțumiri d-nei Margareta că mi-a dezlegat cununiile și m-am căsătorit, la 37 de ani, cu cel mai bun om din lume.*

Maria din Arad: *Mii de mulțumiri doamnei Margareta că mi-a vindecat fetița de psoriazis. Tel. 093/925449, Aleea Făget nr.4, bl. G, sc.A, ap. 3, zona Intim.*

Ioan Tamaș din Oradea: Mii de mulțumiri doamnei Margareta că mi-a adus soția acasă după o despărțire de zece ani. Eram foarte necăjit până să ajung la dânsa. Soția plecase cu cei trei copii și nu voia să se mai întoarcă. După descântecele sale, soția mea s-a întors acasă și acum sunt cel mai fericit om din lume. O găsiți la adresa Aleea Făget nr. 4, bl. G, sc.A, ap. 3, zona Intim, tel.: 093/925449.

(5927429)

Tel. 093/925.449, Aleea Făget nr.4, bl. G, sc.A, ap. 3, zona Intim.

BIROTICA

Leximis Splaiul Gen. Gh. Magheru Bl. 329B (Micalaca)
Tel/Fax: 057 270111, 270100 - Arad

Importator de aparate de numărat bancnote

optional:
-cu detector ultraviolete
-cu detector magnetic

(1834105)

Posibilitate de fractionare si adunare
Importator detectoare bancnote false

CAUTĂM DISTRIBUITORI

INSTAL IMPEX S.R.L.
Importator direct

- MINICENTRALE ȘI CAZANE DIN FONTĂ BOSCH - GERMANIA
- REZERVOARE DE SEMIÎNĂLȚIME LAGUNA, VISION - SLOVENIA
- RADIATOARE OȚEL DUNAFERR - UNGARIA
- SISTEME DE INSTALAȚII GEBERIT - ELVEȚIA
- ȚEVI ȘI FITINGURI DIN CUPRU SANCO - GERMANIA
- RACORDURI FLEXIBILE FLEXITUB - SPANIA

Comercializează

VĂ MAI OFERIM:

- ȚEVI ȘI FITINGURI Pe X Al Pe HENCO - BELGIA
- CĂZI DE BAIE KALDEWEI - GERMANIA
- BATERII ȘI ROBINETĂRIE KLUDI - GERMANIA
- SCULE ȘI DISPOZITIVE ROTHENBERGER - GERMANIA
- CONTOARE ZENNER

◆ țeavă și fitinguri PVC,
◆ țeavă și fitinguri polietilenă,
◆ obiecte și accesorii sanitare,
◆ tuburi izolatoare,
◆ fitinguri zincate,
◆ fitinguri GEBO,
◆ cădițe și cabine de duș.

PRODUSE DE CALITATE LA PREȚ DE IMPORTATOR

DEPOZIT: STR. A. ȘAGUNA NR. 29 TEL: 211.292, 213.172
MAGAZIN: STR. EPISCOPIEI NR. 24, TEL: 270.091
(2059558)

3 luni Abonament GRATUIT * + ALCATEL DB 335.000 LEI **
Cosmorom PLUS 25
9+ USD 25 minute incluse = O oferta irezistibila
SAGEM 922 169.000 LEI **
** Pretul nu include TVA Lunile 2,7,13
*Arad,magazin Ziridava parter,mobil: 096/310.870
*Arad,str.Crisan nr.1,Gionelli, tel: 057/228.830
*Oradea,magazin Crisul,et.1,mobil 096/341.309
Oferta valabila pentru abonamentul Cosmorom PLUS 25
Agent Autorizat cosmorom
(C.A.)

SC URSUS S.A
cu sediul în Cluj-Napoca,str. Mănăștur 2-6,
roagă acționarii din municipiul Arad și județul Arad
să contacteze cu taxa inversă ServiciulAcționariat
al societății la nr. de telefon 064/40.50.29 în zilele de luni-joi între orele 9,00-15,30, în vederea actualizării bazei de date. (C.A.)

VELITEX
BRODERIE COMPUTERIZATA
ANGAJEAZA
Tinere șomere, și șomere din promoția 2000-2001 pt. calificarea la locul de munca în meseria de broder
- varsta maxima 30 ani
- domiciliul stabil în Arad
- abilitati manuale
* condiții de munca excelente,
* salariu atractiv
Arad, Str. Dâmboviței, nr. 23

Tel: 057 - 289.040
Fax: 057 - 250.012
Mobil: 094 / 568 827
Email: velitex@hotmail.com
(C.A.)

Societate comercială
Angajează: Vânzători (băieți)
CONDIȚII ▼ vârsta maximă 25 ani
▼ domiciliul stabil în Arad
▼ studii medii
Telefon: 250.905
orele 9,00 - 11,00. (C.A.)

PUBLICAȚIE DE VÂNZARE

În temeiul art. 55 și 65 din OG **11/1996** privind executarea creanțelor bugetare, aprobată prin Legea 108/1996, cu modificările și completările ulterioare, se face cunoscut prin prezenta că **SE VOR VINDE LA LICITAȚIE PUBLICĂ** următoarele bunuri mobile și imobile.

Nr. crt.	Denumirea agent economic	Denumire bunuri	Preț minim fără TVA (lei)	Data, ora și locul licitației
1.	S.C. Forest Geohn S.R.L. Beliu	- semifabricate fag aburit 12 mc	54.000.000	05.09.2001 ora 10 la sediul societății
		- semifabricate stejar 4 mc	8.000.000	
2.	S.C. Rogera Cris-Lory S.R.L. Beliu	- mașină de rindeluit și profilat pe patru fețe	120.780.000	05.09.2001, ora 12 la sediul societății
		- mașină de tocat carne MATOCU 60/473	40.500.000	
3.	S.C. Comsuin S.A. Cermei	- hală vieri montă	1.889.399.862	06.09.2001, ora 10 la sediul societății
		- hală gestație	1.889.339.862	
		- micro FNC	136.193.086	
		- pavilion sanitar veterinar	149.058.910	
		- cântar bascul	37.972.050	
4.	S.C. Trans Arad S.A. Arad, Ineu str. Rahovei, nr. 3	- stație alimentare cu carburanți	117.221.952	07.09.2001, ora 10 la sediul societății
		- atelier mecanic și magazii	232.835.676	
		- platformă beton și balast	118.264.322	
		- bufet și birouri	260.949.884	
		- șopron - terasă grădină de vară	24.778.624	
		- teren	277.895.842	

Eventualele oferte însoțite de dovada plății sumei de 10% din valoarea bunurilor reprezentând garanția de participare la licitație (în contul 5005 + codul fiscal al plătitorului deschis la Trezoreria Ineu) se pot depune în scris la Registratura Administrației Finanțelor Publice a orașului Ineu, până cel târziu în ziua desfășurării licitației.

Informații la Administrația Finanțelor Publice a orașului Ineu, Calea Republicii nr. 16 telefon 057-511.553 între orele 8-16.

Șef administrație,
Ec. Cean Mariana
(7215389)

S.C. ANNO S.R.L. Comercializează

▼ ȚIGLE import TONDACH, Ungaria modelele: Csardas, Tango, Polka
▼ ȚIGLE KERINGO , TABLĂ LINDAB pentru acoperiș

ARAD, STR. ANDREI ȘAGUNA, NR. 122, TEL. 057/285.333

◆ INSTALAȚII SANITARE, ÎNCĂLZIRE
- ȚEVI - CUPRU - dim. diametru 15, 18, 22
- HENKO - dim. diametru 16, 18, 20, 26
- HAKA - dim. diametru 16, 18, 20, 26
+ ACCESORII AFERENTE
- ȚEVI - P.V.C.
- ÎNCĂLZIRE PARDOSEA
- REZERVOARE LAGUNA
- ROBINEȚII TRECERE - APĂ
- GAZ
- POMPE RECIRCULARE - GRUNDFOS
- WILO
- IZOLAȚII DE LA diametru 15 - 36 - colac, bară
- ACCESORII A.M.C. - MANOMETRE, TERMOMETRE, SUPAPĂ SIGURANȚĂ
- ROBINEȚI CALORIFERE I.C.M.A. 1/2", 3/4"
- CAP TERMOSTAT GIACOMINII
- SCULE ȘI ACCESORII PENTRU LIPIT CUPRU

ARAD, STR. ANDREI ȘAGUNA, NR. 52, TEL. 057/213.111

Cu ocazia deschiderii noului magazin vă oferă
- MATERIALE pentru orice fel de placare
- GRESIE, FAIANȚĂ: SPANIA - KEROS, ITALIA - IMOLA, UNGARIA - ZALAK ERAMIA
- PARCHET LAMINAT - Elveția, Germania, Franța
- BATERII DE ROBINEȚI - Ramon Soler - Spania
- OBIECTE SANITARE - Vâni hidromasaj, cabine duș, accesorii pentru baie, dulapuri baie
- ADEZIVI, MATERIALE DE ROSTUIT (5927500)

NOU KEROS numai prin ANNO S.R.L. cu **10%** reducere

ARAD, STR. ANDREI ȘAGUNA, NR. 39, TEL. 057/228.111

Nexans este una din primele trei mari firme din lume în domeniul Cablurilor de Energie, Cablurilor de Telecomunicaţii şi cablurilor electrice. Cifra de afaceri anuală este de 4,8 miliarde EUR, cu 19 000 de angajaţi în 75 de fabrici, în 20 de ţări.

Nexans ANGAJEAZĂ PERSONAL

pentru o nouă unitate de producţie cabluri electrice destinate domeniului auto în Chişineu Criş.

Director de producţie (production manager) cerinţe:
- studii superioare tehnice
- experienţă de producţie
- experienţă în activitatea de conducere

Director logistică (customer service/logistic manager) cerinţe:
- studii superioare
- experienţă în organizarea şi planificarea producţiei
- cunoştinţe solide de operare PC

Director tehnologie/calitate (technologie/quality manager) cerinţe:
- studii superioare tehnice
- experienţă în domeniul maselor plastice
- experienţă în calitate (ISO 9001/ QS 9000)

Contabil (bookeeper) cerinţe:
- experienţă în contabilitatea primară
- rutină în operaţiile de export import
- cunoştinţe de operare PC

La toate poziţiile constituie un avantaj cunoaşterea unei limbi de circulaţie internaţională (engleză, franceză, germană). Se caută persoane motivate, capabile de o muncă susţinută în echipă.

Se oferă: - condiţii de muncă deosebite
- condiţii de salarizare atractive
- oportunitatea unei cariere într-o importantă companie multinaţională

Dacă sunteţi interesat trimiteţi un CV şi scrisoarea de intenţie, în limba română sau engleză, până în data de **31 August 2001** la **fax 057- 521.173**

Numai candidaţii selecţionaţi vor fi contactaţi. (5927431)

ANIVERSĂRI

Un sincer „LA MULŢI ANI!" pentru LILLIN MARIA, din CRUCENI, cu multă dragoste Nicoleta. (21456)

MATRIMONIALE

AGENŢIE GERMANĂ caută persoane pentru CĂSĂTORIE. Telefon 233047 zilnic, orele 18-22; numai joi telefon 286960 orele 15-20. (19212)

VÂNZĂRI APARTAMENTE O CAMERĂ

Vând garsonieră, geam schimbat, rolete, parchet, zona Confecţii. Telefon 256560. (21598)

Vând urgent garsonieră, zona Miorita, îmbunătăţiri. Telefon 094.392.592. (21796)

Vând garsonieră str. Predeal, nr. 16, bloc G1. Telefon 257471 până la ora 20 şi 213345, seara. (21470)

VÂNZĂRI APARTAMENTE DOUĂ CAMERE

Vând apartament 2 camere, ultracentral, 60 mp, încălzire proprie, telefon, satelit, Legea 112, 25.000 DM, negociabil. Telefon 266602; 092.898.461. (21739)

Vând apartament 2 camere în Grădiste. Telefon 237277, 095.615.848. (21534)

Vând apartament 2 camere, decomandat, complet mobilat, et. III, zona Miorita, bl. 112. Telefon 092 898 461, 266602. (21573)

Vând apartament 2 camere, îmbunătăţit, Calea Romanilor. Telefon 283455. (21615)

Vând urgent apartament parter înalt, vederea către gara Aradul Nou, 2 camere decomandate şi garaj, uşă blindată, gratii geam, etc, ideal pentru privatizare, preţ 21.000 DM, negociabil. Telefon 288480. (21647)

Vând apartament 2 camere, Piaţa Spitalului, et. 6/7, 19.000 DM, negociabil. Telefon 273996, 095 535 014. (21642)

Vând apartament 2 camere, cf. I, contorizat, UTA, şarpantă, 21.000 DM, negociabil. Telefon 273049, după ora 18. (21658)

Ocazie! 19.000 DM apartament 2 camere, decomandat, îmbunătăţiri, zona Intim. Telefon 210555, 210255. (21683)

Vând apartament 2 camere, baie + bucătărie, ultracentral. Telefon 212541, după ora 17. (21633)

Vând apartament 2 camere, decomandat, bl. 104, Micălaca, 19.500 DM, negociabil. Telefon 262296, 095.347.012. (21737)

Vând apartament 2 camere, Vlaicu, îmbunătăţiri, etaj intermediar, 11.600 DM. Telefon 270856. (21500)

Vând apartament 2 camere, confort I, îmbunătăţiri, Romanilor, etaj 7/10. Telefon 282016. (21911)

Vând apartament 2 camere confort I, semidecomandat, ocupabil imediat, 13.800 DM negociabil, zona Piata Sega. Telefon 348060, 289087 sau 094.786.964 orele 0 - 24. (21912)

VÂNZĂRI APARTAMENTE TREI CAMERE

Vând 3 camere ultracentral, îmbunătăţit total, etaj I, 38.000 DM. Telefon 253364. (21500)

Vând (schimb cu casă), apartament 3 camere, Micălaca, bloc 560. Telefon 289924; 272316, 094.784.610. (21294)

Vând apartament 3 camere, mobilat, condiţii deosebite, zona gara Aradul Nou. Telefon 286076. (21453)

Vând apartament 3 camere decomandat, complet contorizat, spatios. Telefon 093.282.508. (21494)

Vând apartament 3 camere confort 2, parter, Vlaicu, 13.000 DM. Telefon 229021. (21524)

Vând apartament 3 camere, et. III, Vlaicu. Telefon 416249. (21586)

Vând apartament 3 camere, semidecomandat, et. II, zona 500, Micălaca. Telefon 264695. (21643)

Vând (schimb cu 2 camere), apartament 3 camere, Romanilor, preţ 23.500 DM. Telefon 285958. (21480)

Vând apartament 3 camere, îmbunătăţit, contorizat, apă caldă şi rece, încălzire pe apartament, str. Miron Costin, et. I. Telefon 254496. (21628)

Vând urgent apartament 3 camere, confort II, semidecomandat, Fortuna, complet îmbunătăţit. Telefon 274983. (21632)

Vând apartament 3 camere, decomandat, contorizat, zona Vlaicu, bl. X.34/II, et. 8, preţ 17.000 DM. Telefon 092.931.419; 388122. (21731)

Vând 3 camere Vlaicu, confort I, decomandat, 16.000 DM. Telefon 253364. (21500)

Vând apartament ultracentral, 130 mp, la 26.000 USD. Telefon 256000. (21434)

Vând apartament 3 camere, decomandate, Vlaicu et. 3/10, 15.000 DM, negociabil. Telefon 243724. (21817)

Vând apartament 3 camere, et. IV, zona UTA. Telefon 249582. (21852)

VÂNZĂRI APARTAMENTE PATRU-CINCI CAMERE

Vând apartament ultracentral, 4 camere, preţ 35.000 DM. Telefon 250857.

Vând apartament 4 camere decomandate, zonă centrală. Telefon 254666, 094.797.661. (21440)

Vând apartament 5 camere, decomandate, etaj III Grădiste, confort I, 32.000 DM negociabil. Telefon 276752, 094.956.176. (21548)

Vând apartament 4 camere, în casă tip vilă, ultracentral, et. II, preţ negociabil. Telefon 251241. (21681)

Vând, schimb, apartament 4 camere, cu 1-2 camere sau autoturisme, Micălaca. Telefon 057 - 219700, 091.228.831. (21530)

VÂNZĂRI CASE

Vând casă nouă cu etaj, mansardată, situată la DN7, în Păuliş, având spaţiu comercial modern, apă, canal, curent trifazic, grădină, 40.000 DM, negociabil. Telefon 461415. (21799)

Vând casă mare, grădină mare cu pomi fructiferi şi vie. Localitatea PĂULIŞ nr. 518.

Vând 1/2 casă masivă, spaţioasă, Legea 112, achitată, 4 camere, garaj, Boul Roşu, str. Cuza Vodă, 22.000 DM. Telefon 283632. (21538)

Ocazie! Vând casă mare din cărămidă, Grădiste, zonă excelentă. Telefon 231936. (21188)

Vând casă 4 camere, anexe şi grădină în cartierul Părneava. Telefon 281669. (21252)

Vând casă şi clădiri anexe, compusă din 5 camere, 2 băi, încălzire gaz cu termotecă, canalizare, telefon, satelit, suprafaţa totală 500 mp, zona Aradul Nou (Mureşel), 35.000 $ negociabil. Telefon 095 224 198. (21403)

Vând vilă neterminată cu teren mare, Gai; central casă cu 5 apartamente (Mărăşeşti). Telefon 212351. (21415)

Vând de urgenţă 2 case, în aceeaşi curte, toate condiţiile. Telefon 094 555 452. (21407)

Vând casă 3 camere, 2 bucătării, 2 băi, garaj, anexă, curtea amenajată, grădină, suprafaţa totală 720 mp, str. Petru Rareş nr. 109, 80.000 DM, negociabil. Telefon 254772. (18431)

Vând casă 4 camere, anexe, grădină, localitatea Sâmbăteni. Telefon 057 - 260669. (21441)

Vând casă cu grădină mare, în Pecica II nr. 765. (21006)

Vând casă frumoasă, în Zimand Cuz. Telefon 210882. (21561)

Vând casă 3 camere mari, bucătărie, baie, garaj, grădină, dependinţe, localitatea Vladimirescu. Telefon 514839, 514466. (21556)

Vând casă Aradul Nou. Telefon 286423 sau 092 931 495. (21555)

Vând casă cu grădină, în Curtici, str. Closca nr. 22. Telefon 090 470 168, 057-464418. (21593)

Vând cabană din cărămidă, compusă din 5 camere, cu etaj, pe Insula Mureş. telefon 092 281 517. (21662)

Vând casă, teren agricol în localitatea Pleşcuţa, teren intravilan în localitatea Dumbrava şi casă în localitatea Hontişor. Telefon 235729. (21673)

Vând casă mică în cartierul Cadaş. Telefon 214428. (21678)

Vând casă lux, zona Podgoria, 380 mp. locuibil, termopan, climatizare, jacuzzi, supraveghere camere video, uşi telecomandă, garaj, ultramodern, se poate vedea: vineri, sâmbătă, duminică, preţ 320.000 DM. Telefon 092.239.475. (21659)

Vând (schimb cu apartament 3 camere + diferenţă) casă tip vilă, preţ 46.500 DM. Telefon 285958. (21480)

Vând urgent casă Chişineu Criş, str. G. Coşbuc nr. 40 sau schimb cu apartament + diferenţă. Telefon 095 401 218. (7931659)

Vând gospodărie nemţească, casă locuit (5 camere, construcţii anexe şi terenul de 724 mp), situată în comuna Păuliş, judeţul Arad. Telefon 057-388157, 092.120 440. (20604)

Vând casă renovată, 5 camere, bucătărie, coridor, baie, intrare curte, 65.000 $, str. A. Saguna nr. 31. Telefon 094 821 314. (20412)

Vând casă vacanţă Baraţca, grădină 2000 mp. Telefon 092.198.756. (20166)

Vând casă cu etaj, anexă 3 camere, spălătorie auto, magazin alimentar, curent trifazic, gaz, încălzire centrală proprie, magazinul cu aer condiţionat, vad foarte bun, preţ 130.0000 DM, negociabil. Telefon 093 169 998, 092 571 335. (20101)

Vând casă în Macea, nr. 993, la strada principală. Telefon 536437. (21409)

Vând imobil 3 etaje, 950 mp construit, subsol, parter, 3 etaje, zonă centrală, Lipova, judeţul Arad. Telefon 095.642.100. (21811)

Vând casă mare în Gai. Informaţii telefon 220363, vizibilă zilnic. (21847)

Vând casă Birchiş nr. 47. Informaţii Căpruţa nr. 39, sau telefon, Deva 054-233960. (21848)

Vând casă Chişineu Criş, str. Teilor nr. 21. Telefon 520288. (7931660)

VÂNZĂRI SPAŢII

Vând avantajos spaţiu comercial sau producţie, 540 mp, parter bloc Siria. Telefon 094.545.778. (21366)

Vând spaţiu comercial, 38 mp, Complex Fortuna, parter, cu utilităţi. Informaţii telefon 247216. (21365)

Vând gherete în piete. Telefon 257471 până la ora 20 şi 213345, seara. (21470)

VÂNZĂRI TERENURI

Vând loc de casă 500 mp, zona Subcetate, 15.000 DM negociabil. Telefon 057-285192. (21551)

Vând teren intravilan pentru casă. Telefon 092.198.756. (20166)

Vând 1,5 ha pescărie. Telefon 094.192.184. (7253191)

VÂNZĂRI AUTO

Vând AUDI 80, fabricaţie 1990, înmatriculat persoană fizică, puţin rulat, benzină, 1,8, ABS, geamuri electrice, încălzire proprie pe scaune, oglinzi electrice, trapă, catalizator, preţ atractiv. Telefon 092.303.709.

Vând Opel Vectra 1,8 i, Euro II, 1992, ABS, servodirecţie, închidere centralizată, trapă, genţi aluminiu, înmatriculabil, 4500 DM. Telefon 095.312.174. (21808)

Vând autodubă IVECO 3,5 tone. Telefon 255522. (21550)

Vând OPEL SENATOR 2.8 AUTOMATIC. Telefon 255522. (21550)

Vând MOTOARE DIESEL (Turbo) EUROPENE, garanţie, act vamal. Telefon 093.570.094. (19307)

Vând Opel Ascona '85, neînmatriculat + talon. Telefon 536105. (21300)

Vând tractor U 445 cu plug şi prăşitoare. Informaţii localitatea Chereluş, nr. 497. (20145)

Ocazie! Vând Dacia Super Nova climă, nouă, 9.400 DM. Telefon 223481. (21508)

Vând Dacia Breck, an 1989, stare foarte bună. Telefon 095.534.936. (7931278)

Vând ARO carosat 320 motor Braşov, preţ negociabil 3500 DM, an 1991, Arăneag, nr. 114. Telefon 094.857.017. (7931277)

Vând Audi butoiaş, stare perfectă. Telefon 095.588.624, orele 9-13. (21525)

Vând Dacia perfectă stare, 700 DM. Telefon 278236. (21543)

Vând Opel Astra '92 Turbo Diesel Combi, 10.500 DM şi Opel Astra benzină cu extrase, 1600 cmc, 1996, 10.800 DM. Telefon 276752, 094.956.176. (21548)

Vând Dacia 1310, 1986, nr. noi, 1.700 DM. Telefon 286211.

Vând camionetă Mercedes Diesel, CIV, nr. noi, 2.800 DM. Telefon 286211.

Vând camionetă Barkas, 1985, CIV, 1.250 DM. Telefon 276488. (21604)

Vând Alfa Romeo 33, 1994, cu numere Italia, verificare 2002, 2.800 DM. Telefon 276488. (21604)

Vând urgent PEUGEOT 206D, 0 km, cu 500 DM sub preţ magazin şi ARO 244, import Germania, motorizare Peugeot, ambele înmatriculate. Telefon 094 552 190 sau 222214. (21521)

Vând Toyota Corolla Diesel '85, VT 2003, p.f., consum 4,5%. Telefon 092 898 461. (21573)

Vând TV 35 dublu, motor Braşov, an 1990, stare perfectă. Telefon 095 698 580. (21570)

Vând Audi 100 CC Diesel, an fabricaţie 1987, înmatriculat, stare bună, preţ negociabil. Telefon 223139. (21583)

Vând Dacia 1310, 1985, CIV + nr. noi, stare perfectă de funcţionare, preţ fix 1.200 DM. Informaţii localitatea Chereluş nr. 72. (7253189)

Vând urgent SUP 29, RM2, RM7. Telefon 095 648 821. (7253188)

Vând Dacia 1310, an 1999, preţ negociabil. Telefon 093 512 516. (21630)

Vând autoasistenţă mixtă, localitatea Horia nr. 50. Telefon 532011. (21644)

Vând BMW 525 TDS, an 1994, climă, telefon, ABS, airbag, geamuri electrice, recent înmatriculat. Telefon 276216, 094 568 853. (21663)

Vând Dacia papuc 1304, din 1998, caroserie fibră sticlă (2001), stare excepţională, preţ 4.800 DM, negociabil. Telefon 091.423.667; 057-536233. (21696)

Vând Dacia recarosată, 1989, stare bună, 1500 DM. Telefon 219444; 090.096.800. (21646)

Vând Renault 5 Turbo Diesel, 1986, 4 uşi, 3900 DM, negociabil. Telefon 057-252863, 095.541.640. (21700)

Vând urgent (schimb) Lancia Delta TD, 1989, 1.950 DM, negociabil, variante. Telefon 091.219.631. (21798)

Vând BMW-325 (ursuleţ), stare de funcţionare cu mici defecte, înmatriculat persoană fizică, an 1985, 3.500 DM, negociabil. Telefon 094.246.290. (21724)

Vând masă recoltat porumb, 4 rânduri, pentru Class. Telefon 259395, 095.255.070. (21723)

Vând tractor U-650 cu 2 remorci şi plug. Telefon 069-561984; 093.977.173. (21715)

Vând ARO 240 cu prelată. Telefon 257471 până la ora 20 şi 213345 seara. (21470)

Vând Audi 100, preţ 1100 DM, negociabil. Telefon 461624. (21816)

(Continuare în pagina 14)

(Urmare din pagina 13)

Vând Dacia Breck, an fabricație 1989. Telefon 257471 până la ora 20 și 213345 seara. (21470)

Vând utilaje agricole: cultivator 7 rânduri pentru prășit; plug, disc, semănătoare, grâu 3 l, semănătoare porumb 6 rânduri, prășitoare 6 rânduri, tocătoare 2 rânduri, remorcă. Informații telefon 257471 până la ora 20 și 213345 seara. (21740)

Vând Mercedes Cobra 2400 Diesel, Fundație, 2400 DM negociabil. Telefon 094.253.131. (21493)

Vând Dacia 1410 din 1999, 17.000 km, stare excepțională, preț informativ 5.700 DM. Telefon 279402, 093.080.392. (21505)

Vând Dacia 1310, 1992, 2.500 DM negociabil. Telefon 057 - 514093, 094.299.619. (21522)

Vând (schimb la înțelegere) Renault 18 Diesel, 1985, stare bună, CIV, verificare 2 ani. Telefon 092.780.804; 461289. (21806)

Vând tractor înscris circulație, cu plug și remorcă. Telefon 461512. (21805)

Vând Dacia 1300 din 1981 cu CIV, VT 2003, făcut motor, tinichigerie, vopsit, un singur proprietar, preț 1350 DM. Telefon 263398. (21818)

Vând Dacia 1300, urgent, preț 1200 DM, negociabil. Telefon 094.143.778. (21819)

Vând autoturism Alfa Romeo 33, 1,5 benzină, stare perfectă. Informații telefon 093.169.445. (21836)

Vând Ford Sierra 1,6 alb, fabricație 1986, preț 4200 DM. Telefon 241497, 095.521.322. (21844)

Vând Opel Vectra, 1993, 1600 cmc, Peugeot 205, 1992. Telefon 092.251.555. (21846)

Vând Dacia 1310L, octombrie 1998, 13.500 km la bord. Telefon 093.520.418. (21849)

Vând Mercedes E220 D, fabricație în 1997, automatic, înmatriculat, numere provizorii, persoană fizică. Informații telefon 092.443.414. (5927832)

Vând un ARO 243 Bv.cu remorcă, șasiu ARO 243 + piese rezervă, la schimb porci sau vaci. Telefon 095.633.380. (7931282)

VÂNZĂRI ELECTRO

Vând congelator Artic 5 sertare, stare perfectă 2.500.000 lei. Telefon 253069. (21800)

Vindem: VITRINE frigorifice, CAMERE frigorifice, AGREGATE frigorifice, DULAPURI frigorifice, CONDENSATOARE, VAPORIZATOARE; garanție. Telefon 281384, orele 8-18. (20116)

Vând cântar electronic, cântar semiautomat, agregat frig, cameră frig. Telefon 057 - 255522. (21550)

Vând congelator vertical, cu vitrină, sistem alarmă, agregate frig. Telefon 255522. (21550)

Vând congelator, combine frigorifice, mașină automată spălat, TV color, garanție. Telefon 259001. (21444)

Vând televizoare color, diferite diagonale, teletext, telecomandă, garanție. Telefon 264004. (21347)

Vând COMBINE frigorifice, CONGELATOARE, TELEVIZOARE COLOR, mașină automată spălat, garanție. Telefon 275681. (21444)

Vând mașini spălat automate, combine frigorifice, televizoare color, diferite modele, garanție. Telefon 251392. (21348)

Vând mașină spălat automată, televizor color, cuptor microunde, Pentium II. Telefon 284604. (21624)

Vând CASE MARCAT FISCALE și CÂNTARE ELECTRONICE, omologate. Telefon 282829; 272727. (f. 2059562)

Vând MAȘINI de SPĂLAT AUTOMATE, modele noi, prețuri foarte mici. OFERIM GARANȚIE! Telefon 259339; 094.706.321. (21463)

Vând FRIGIDERE, CONGELATOARE, COMBINE, LĂZI și VITRINE FRIGORIFICE din GERMANIA, cu garanție. Telefon 259339, 094.706.321. (21463)

Vând TELEVIZOR (telecomandă), teletext, stereo, diagonala 37-67 cm, prețuri convenabile. Telefon 259339; 094.706.321. (21463)

Vând TV LG diferite modele, noi, import Germania, preț interesant. Telefon 280260, 092.262.434, orar: 10-18.

Vând PENTIUM I 133 MHz, 32 RAM, 1 GB, monitor, tastatură, mouse, stoc limitat, 250 DM, Telefon 280260, 092.262.434, orar: 10-18.

Vindem imprimante A 3 cu ace IBM/Epson 160 CPS noi, 300 DM. Telefon 280260, orele 10-18; 092.262.434.

Vindem CALCULATOR PENTIUM 3 933 MHz 128 RAM HD 30 Giga - CD - ROM, placă sunet vofer modem 56 K, placă video 32 MB Shared. Telefon 280260, 094.552.226.

Vând CALCULATOR PENTIUM 200 MMX cu modem, CD ROM placă sunet, monitor 14 SVGA. Telefon 280260, 094.552.226.

Vând computer CDROM 700 MHZ 30 GB HDD 128 RAM, monitor 17'', nou, deosebit. Telefon 280260, 094.552.226.

Vindem computere 486 și Pentium I începând cu 1.500.000 lei, monitoare 14" și 15". Acordăm garanție. Telefon 275420 orele 9-17. (21230)

Vând TELEVIZOARE COLOR, CONGELATOR, COMBINĂ frigorifică, mașină automată spălat, garanție. Telefon 284000. (21444)

Vindem imprimante jet color Canon 2100 noi, preț numai 2.400.000 lei. Telefon 275420 orele 9-17. (21230)

Vând TV color mărci germane renumite, la prețuri între 900.000 - 3.000.000 lei, garanție 6 luni. Telefon 057 - 287404. (21703)

Vând mașină automată spălat, combine frigorifice, congelator, TV color, garanție. Telefon 278500. (21444)

Vând computer procesor CYRIX 133 MAZ, 32 RAM, HDD 151 GB, CD ROM 24x, 14" monitor Game-pad, phone, placă sunet, preț 3.000.000 lei, negociabil. Telefon 273510. (20979)

Vând urgent calculator Pentium 166 MHz, 16 RAM, HDD 2,5 GB, monitor SVGA digital, cu garanție 350 DM. Telefon 212066, 093 170 159. (21560)

Vând mașină spălat vase, de călcat, 2 mașini spălat, defecte. Telefon 272853. (21697)

Vindem televizoare color, garanție 6 luni, preț 2.000.000 - 300.000 lei. Telefon 212005, orele 9-15. (21656)

Vând TV color diagonala 37-67, combine muzicale, video, mașini automate, combine frig și congelatoare, garanție un an, preț negociabil. Telefon 274600 orele 9-19 și 241355, orele 19.30-22.30. (21173)

Vând frigider, congelator, ladă înghețată, dulap frigorific, combină frig, vitrină frig, mașină spălat automată, garanție 1 an. Telefon 210613. (21497)

Vând aparat de cafea cu un braț și două brațe. Telefon 213150, 094.840.706, 094.192.215. (21709)

Vând congelator 5 sertare, minicuptor electric, aspirator Sanyo. Telefon 211109. (21837)

VÂNZĂRI DIVERSE

Vând mobilă tip Nădlac, stare bună (dulap, vitrină, canapea, ladă, masă 6 scaune, oglindă) preț 4.000.000 lei și congelator Privileg 8 sertare, 1.800.000 lei. Telefon 243581 sau 094.694.634. (21568)

Vând mobilier comercial: tejghele, rafturi, mese birou, europaleți, candelabre și aplice porțelan. Telefon 255522. (21550)

Vând PLASĂ GARD zincată toate dimensiunile, 19.000 lei/kg; TABLĂ DECAPATĂ de la 0,4mm la 2 mm; CUIE, PLASĂ RABITZ, TABLĂ ZINCATĂ 0,4 mm; ELECTROZI Ductil; SÂRMĂ NEAGRĂ și ZINCATĂ. Str. Vasile Conta, nr. 1. Telefon 273862, 094.289.997. (20341)

Vând rolete plastic, import, între 190.000 -250.000 lei/mp; rolete lemn tei-500.000 lei/mp; obloane mobile din lemn 700.000 lei/mp. Telefon 090-481236. (19705)

Vând LEMNE FOC, BALAST, NISIP, la domiciliu. Telefon 214010. (21467)

Vindem puicuțe Rosso, vârsta 18 săptămâni. Informații telefon 094 877 274, 095 394 276. (2204741)

Vând BCA, blocuri ceramice, ȚIGLĂ 10 modele, UȘI, FERESTRE, PAL, placaj, PFL, bitum, carton asfaltat, cărămidă, teracote, plăci azbociment, dușumele și lambriuri, etc; str. Pădurii, nr. 69. Telefon 211272. (21376)

Vând mașină de rindeluit pe 4 fețe confecționat lambriuri și dușumele, etc. Telefon 211272, orele 8-17. (21376)

Vând BOLȚARI din zgură și beton, PAVELE și BORDURI. Telefon 095.634.885; 092.621.600. (20864)

Vând parchet de fag, calitate superioară. Telefon 261410 și 094 557 847. (21381)

Vând ARME VÂNĂTOARE: calibru 7x57, calibru 20, calibru 222 REMINTON. Telefon 092 631 430, 251392. (21346)

Vând geamuri termopan, PVC, lemn, import Germania, second hand, preț avantajos. Telefon 093 202 941, 092 986 991. (21367)

Vindem rolete plastic import, 280.000 lei/mp; rolete tei 650.000 lei/mp. Asigurăm calitate, garanție. Telefon 059 - 460315; 095.827.725. (21264)

Vând pui de carne, 450 gr. 27.000 lei. Telefon 473047. (21401)

Vând EUROBOLȚARI termoizolanți cu certificat calitate 300x250x200 la 6500 lei/buc, ; 1 mc-435.000 lei; 1 bolțar-7,6 cărămizi. Telefon 281491; 092.381.750. (21446)

Vând LEMNE FOC, NISIP, BALAST, la domiciliu. Telefon 245248. (21468)

Vând LEMNE FOC, NISIP, BALAST, la domiciliu. Telefon 277027. (21468)

Vând LEMNE FOC, NISIP, BALAST, la domiciliu. Telefon 210771. (21468)

Vând presă ulei la rece cu 2 capete și selector de semințe. Telefon 237046. (21482)

PUI DE ȘIRIA! Vindem populației, în limita stocului, la ferma „PRODAGRO CETATE" din Șiria, vineri 24 august, orele 14-18, sâmbătă 25 august, orele 7-15, PUI VII DE CARNE, de cca 400 g și peste 1 kg. (21495)

Vând lemn cireș. Informații telefon 283663 - după ora 18; 094.566.708.

Vând 2 mașini de spălat auto, profesionale, apă caldă + rece, 150 bari. -Telefon 092.621.961. (21520)

Vând NISIP, BALAST, la domiciliu. Telefon 257769, 258098. (21527)

Vând LEMNE FOC TĂIATE, esență tare, la domiciliu. Telefon 276488, Grădiște. (21604)

Vând termoteka Ariston, Bereta, 24 KW, Turbo. Telefon 254411. (21608)

Vând porumb, localitatea Șiria, str. Progresul nr. 1799. Telefon 531770. (21552)

Vând freză verticală, abricht cu grosime, abricht cu freză și circular, 6 mc BCA, lăzi albine, Dacia pentru piese schimb. Telefon 311372, localtatea Sebiș. (5552887)

Vând păun cocoș sau schimb cu găină. Relații la telefon 093 742 273. (21637)

Vând cățel caucazian de 7 săptămâni, vaccinați, deparazitați. Telefon 281808. (21655)

Vând geamuri termopan, termoteca Vaillant, Junkers. Telefon 093 737 281, 093 917 505. (21671)

Vând baterii pentru 8210-8850 Li-Ion, 10 DM buc. Telefon 094 248 269. (21674)

Vând 15 oi tineret. Informații telefon 169 Milova. (5927830)

Vând termoteci gaz, instant baie, covectoare, ofer garanție 2 ani. Telefon 273122. (21689)

Vând pavilion apicol, familii albine, roi. Telefon 257667, 094 917 920. (21694)

Vând sobe cărbuni, teracotă, congelator 6 sertare, mașină spălat Eudora, poartă fier, TV color Daewoo, Schneider, Philips. Telefon 272853. (21697)

Vând struguri nobili pentru vin sau coniac. Telefon 222916. (21690)

Vând vaci pentru sacrificare, vaci pentru lapte. Telefon 093.590.494. (21670)

Vând mochetă, import Austria, str. Trotușului nr. 55. Telefon 275558. (21670)

Vând mașină de spălat auto și aparate pentru vulcanizare. Telefon 213150, 094.840.706; 094.192.215. (21709)

Vând dormitor vechi, sufragerie veche (lăcuită), vană fontă mare. Telefon 095.365.567; 214347. (21743)

Vând termoteci noi, Italia, 36 rate, avans zero. Telefon 093.463.567. (21741)

Vând saxafon Layent-Hily profesional + mustiuc, preț bun. Telefon 094.504.788. (21736)

Vând vioară, chitară, acordeon, țiteră, diferite utilaje. Informații 282101. (21734)

Vând TĂRÂȚE 2380 lei/kg, livrare la domiciliu, minim 500 kg. Telefon 095.229.990. (21727)

Vând prepelițe tinere ouătoare cu 35.000 lei/buc; 2 mașini de spălat neautomate, funcționabile, garantate, 1.500.000 lei/buc, negociabil, o ușă din lemn de cireș 200 DM, palete de tenis din carbon, 20 DM/buc. și foto cameră digitală, model 1998 cu 250 DM. Telefon 273001. (21726)

Vând IFA W 50 perfectă stare; scândură stejar uscată. Telefon 234177. (21720)

Vând garaj, Arad, str. A. Vlaicu bl. Z.18, sc. A. ap. 4. Telefon 247478. (31716)

Vând una vacă cu viței, a treia fătare și doi tăurași roșu cu alb, 250 kg. Telefon 219856. (21710)

Vindem plăci marmoră, mozaic, praf marmoră, rame blondel, cutii gaz, balast și nisip, cu transport la domiciliu, var pastă, mortar. Informații telefon 244803 și 274238, seara. (18177)

Vând televizoare, combine muzicale, faxuri, boxe mașini, biciclete, mașini cusut. Telefon 279582. (19159)

Vând expresou cafea 2 brațe, 120 DM, chiuvetă inox pentru cantine, 600.000 lei, matrițe, lumânări ornamentale. Telefon 286176. (21277)

Vând prune en-gros, pentru compot, gem, dulceață. Informații telefon 059 - 341195. (20135)

Vând căței ciobănesc german, cu păr lung, vaccinați. Telefon 276372. (21530)

Vând lambriuri 56.000 lei/mp și parchet 120.000 lei/mp. Telefon 220427. (21807)

Vând 60 tone grâu pentru panificație cu analiză certificată de laborator. Telefon 536178. (21802)

Vând SRL capital 2.000.000 lei, preț 0 lei. Telefon 058.751.507. (21801)

Vând joc distractiv Dart's (800 DM) și multicar pentru transport (1500 DM). Telefon 272818, 094.507.226. (21820)

Vând lemne foc, la domiciliul clientului. Telefon 214535. (21823)

Vând frigider Artic mic, aragaz cu 2 ochiuri, un candelabru, 3 tabureți. Telefon 271841. (21826)

Vând sifonărie cu bazin inox, 40 lt și 2 tuburi bioxid, localitatea Șofronea nr. 276. Telefon 093.766.552. (21839)

Vând banc centricubat pompe injecție. Telefon 095.604.202. (21841)

Vând în Ineu scule ferărie, lăcătușerie. Telefon 511053; 513408. (7253190)

Vând coltar + fotoliu pentru sufragerie, preț convenabil. Telefon 212228; 095.357.982, după ora 17. (21851)

Vând făină BL 55, în cantități mari, 5500 lei/kg. Telefon 462342. (7931170,71)

Vând semănătoare SPC6 cu fertilizator, disc 3,4. tocătoare tulei. Informații telefon 095.700.106. (7931281)

Vând boia măcinată 100 kg. Localitatea Socodor, telefon 192. (7931661)

Vând spațiu comercial Chișineu Criș, str. Înfrățirii nr. 35 și autocamion Raba 12 tone. Informații telefon 520469, orele 8-16. (7931667)

CUMPĂRĂRI TERENURI, IMOBILIARE

Cumpăr apartament 4 camere, pentru birouri (Revoluției, zona 300, Praporgescu, Milea, Lacului), parter, la bloc sau casă, oferte serioase. Telefon 095.350.410. (21391)

CUMPĂRĂRI AUTO

Cumpăr talon Fiat Ducato, anii 1993-1987. Telefon 092.251.555. (21846)

CUMPĂRĂRI DIVERSE

Cumpăr PORCI grași peste 100 kg, localitatea Măsca nr. 307, preț 40.000 lei/lg. Telefon 057-531497; 094.774.649. (21417)

Cumpăr vaci, vițele, tauri. Telefon 288968 sau 092.941.123. (19750)

Cumpăr porci grași și vite pentru sacrificare, plata pe loc, Arad. Telefon 057 - 287723. (20357)

Cumpăr porci, vaci, tăurași și juninci pentru sacrificare. Telefon 094.634.795 sau 094.634.748. (20010)

Cumpăr scândură din demolări (tavane, podele, etc.) ofer 2.000.000 lei/ mc sau la schimb cu scândură nouă. Telefon 094 608 032. (21169)

Cumpăr vaci bătrâne, le plătesc imediat. Telefon 250866, 095.681.191. (21489)

Cumpăr porci, plata pe loc, 40.000 lei/ kg. Telefon 094 867 536. (21664)

Cumpăr piei vită și piei ovine. Telefon 092 281 517 sau 214412. (21662)

Cumpăr: diferite obiecte vechi, picturi, obiecte din argint, candelabre, ceas pendul, de buzunar și de masă, ilustrate dinainte de 1944. Telefon 093 597 244. (12358)

Cumpăr 500, 1000, 5000 forinți scoși din circulație. Telefon 093.468.975. (20318)

Cumpăr miei între 22-28 kg, 42.000 lei/kg, plata pe loc. Telefon 057-352711; 094.509.403; 094.626.935. (7931656)

CERERI ȘI OFERTE DE SERVICII

NATURAL CONSERV (REFACEREA) angajează femei necalificate sezoniere; paznic cu calificare strungar; merceolog aprovizionare. Telefon 288725. (21262)

SECURITY Arad, str. Bihorului, nr. 2-4, telefon 228786, 228633, angajează PERSONAL PAZĂ. (21567)

SC PROTGUARD NAȚIONAL ARAD SRL cu sediul în Arad, str. Ceaikovschi nr. 3A, ap. 2, angajează AGENȚI PAZĂ-PROTECȚIE. Condiții: vârsta maximă 35 ani, studii minim 10 clase, cazier curat. Telefon 287792, 280200, orele 8-16. (21599)

ANCOR CONFEX angajează CONFECȚIONERE TEXTILE pe mașini liniare și triploc și TINERE pentru calificare în meseria de CONFECȚIONER, str. Artileriei nr. 1, Poarta II ARIS. Telefon 256585. (21677)

Angajez PARCHETAR. Telefon 094.577.050. (21612)

(Continuare în pagina 15)

(Urmare din pagina 14)

Angajăm CROITORI în piele, MAȘINISTE CALIFICARE (cat. I), Aradul Nou, str. N. Horga nr. 11. (21669)

MAGAZIN ALIMENTAR angajează VÂNZĂTOARE calificate cu experiență, 20-45 ani, domiciliul Arad. Telefon 280876. (21687)

SC SIVI COMPANY angajăm VÂNZĂTOARE, ghereta Spitalul Județean. Telefon 223451, (21700)

Angajăm VÂNZĂTOARE - PÂINE, în Piața Catedralei. Telefon 275015 sau 094.557.204. (21701)

Angajez SPĂLĂTOR AUTO. Telefon 094.255.061; 091.210.979, Micălaca. (21730)

Angajez GESTIONAR, agenți distribuție băuturi, experiență în domeniu. C.V. fax. 057-228997, 092.382.818. (21712)

M'ART VLADIMIRESCU AUTOSERVICE angajează VOPSITOR cu experiență. Telefon 514983, 514984, 094.283.053. (21581)

Caut PLĂPUMARI, muncă la domiciliu, autorizat și neautorizat. Telefon 092.420.115. (21396)

Societate, angajăm VÂNZĂTOARE magazin confecții. Telefon 094.531.727. (21513)

Angajez AGENT COMERCIAL vârsta maximă 28 ani, absolvent liceu, posesor C. Telefon 219625, 092.767.702. (21546)

SC MOBILA și BINALE, comuna VLADIMIRESCU angajează: TÂMPLARI, ECONOMIST, ELECTRICIAN, GESTIONAR, personal TÂMPLARI PVC. Telefon 514901. (21815)

BUCTEXTIN angajează CONFECȚIONERĂ triplok. Str. Vîrful cu Dor nr. 18. (21853)

Angajăm ZIDARI cu experiență. Telefon 212479, str. Pădurii nr. 15. (21856)

PRESTĂRI SERVICII

Repar ieftin: FRIGIDERE, CONGELATOARE; garanțial. Deplasare, constatare - GRATUITĂ. Telefon 092.417.397. (21459)

„DAMAR" repară MAȘINI SPĂLAT AUTOMATE import, românești. Telefon 270518; 098.602.722. (21829)

„SILDOR PROD" execută reparații FRIGORIFICE; comercializează și montează AER CONDIȚIONAT. Se acordă garanția lucrării. Transport gratuit! Telefon 057 - 270622. (c. 277)

WES, ieftin, REPARAȚII FRIGORIFICE, vinde, montează, repară INSTALAȚII AER CONDIȚIONAT autoturisme, locuință. Telefon 057 - 284857, 092.556.562. (21473)

Execut toate tipurile CONSTRUCȚII, INCLUSIV PROIECTUL. Telefon 095 683.131. (21578)

MONTEZ și RAȘCHETEZ PARCHET, la cel mai înalt standard de calitate. Telefon 095 257 252. (21612)

AUTOMATIC SERVICE repară MAȘINI SPĂLAT AUTOMATE, domiciliu. Telefon 259146, 094.241.398. (21439)

PARCHETĂRI (și laminat), RAȘCHETĂRI cu materialele firmei (clientului). Telefon 094.555.338. (21487)

Executăm avantajos ZUGRĂVELI, gletuieli, vopsitorii, faianțări. Fără alcool! Telefon 262692. (21501)

Execut LUCRĂRI de CONSTRUCȚII, la cele mai mici prețuri. Telefon 091.498.094. (21834)

DIVERSE

ALEXIL (român) dezleagă farmece, boli, căsătorii, prietenii, afaceri. Telefon 094 528 876, 056 203 587. (21344)

Ofer VALUTĂ. Informații la telefon 219560. (21695)

Consiliul local al comunei DIECI, organizează licitație deschisă fără preselecție pentru concesionare teren 1 ha, în vederea exploatării de andezite, la CROCNA. Caietele de sarcini se vor procura de la sediul primăriei. Ofertele se depun până la data de, 14 septembrie 2001. Deschiderea ofertelor de licitație va avea loc în data de, 20.09.2001. Informații la Primăria DIECI, telefon 314408. (21719)

Ofer avantajos ÎMPRUMUT VALUTĂ, garanții imobiliare. Telefon 092.294.842. (21467)

Societatea Comercială AGROINDUSTRIALA SA Pecica, cu sediul în localitatea Pecica, județul Arad, organizează licitație publică în vederea închirierii de SPAȚII și vânzări UTILAJE AGRICOLE casete și amortizate. Licitația se va ține la data de 5 septembrie 2001, la sediul societății cu repetarea licitației în fiecare miercuri până la epuizarea stocului. Relații și alte informații la telefon 057-468106. (21814)

A.F. GAMAS cu sediul în Arad, str. L. Rebreanu nr. 71, dorește autorizație de mediu pentru spălătorie auto în str. Liviu Rebreanu nr. 71. Eventualele contestații se pot depune la Agenția de Protecție a Mediului B-dul Dragalina nr. 16, Arad. (21842)

BANKCOOP SA vinde prin licitație publică MIJLOACE FIXE și OBIECTE de INVENTAR. Licitația va avea loc în ziua de, 27 august 2001, ora 15, la sediul Punctului de lucru, Arad, din str. Episcopiei nr. 26. (21850)

TURISM

LITORAL - OFERTĂ SPECIALĂ! Petreceți o vacanță de neuitat, în: TUNISIA: 219$; ANTALYA: 279$; CROAȚIA: 345 DM; MONTENEGRO: 450 DM cu vagon de dormit. Asigurăm transport zilnic în GERMANIA, cu reduceri, FRANȚA, ITALIA, SUEDIA, BUDAPESTA - aeroport. Adresa: „MONTANA TOUR", Bd. Revoluției, nr. 31 (situată între SANITAS și Podgoria). Telefon 213220. (c)

ÎNCHIRIERI

Oferim spre închiriere spații comerciale pentru magazine, depozite, producție, etc. Telefon 281036. (20862)

Dau în chirie spațiu comercial 50 mp, zona Intim. Telefon 092.684.643. (21295)

Ofer spre închiriere apartament 2 camere, 100 mp, lângă Teatru Occidental, 200 USD. Telefon 281195. (21358)

Ofer spre închiriat auto macara de 12,5 t. Telefon 092 344 743. (21554)

Închiriez spațiu comercial 150 mp, str. Eminescu nr. 12-14 (Florăria). Telefon 090 044 114. (21562)

Închiriez Restaurantul Miorița sau numai spațiu comercial. Telefon 092 287 433. (21587)

Ofer spre închiriere pentru firme, casă 130 mp, șosea principală, toate utilitățile. Telefon 093 165 374, 256396. (21661)

Închiriez (vând) hală tehnologică, 700 mp, cu toate dotările auxiliare, Chișineu Criș. Telefon 092 281 517. (21662)

Închiriez, în Arad, hală tehnologică 500 mp. Telefon 092 281 517. (21662)

Caut urgent să închiriez garsonieră sau apartament (ne)mobilat. Telefon 210555. (21683)

Ofer pentru închiriere apartament (ne)mobilat. Telefon 210255. (21683)

Ofer închiriere garsonieră confortabilă, 120 DM anticipat. Telefon 281195. (21685)

Închiriez (vând) apartament 2 camere, mobilat, aragaz, frigider, mașină de spălat, contorizat, cu sau fără garaj. Telefon 254496. (21628)

Ofer spre închiriere apartament 2 camere, mobilat, Romanilor. Telefon 256023. (21713)

Închiriez spațiu comercial central. Telefon 092.198.756. (20166)

Închiriez spațiu comercial centura Arad - Nădlac. Telefon 274994. (20821)

Ofer închiriere spațiu amenajat bistro bar și spațiu pentru depozit, atelier, birouri, Calea Timișorii. Telefon 286176. (21277)

Ofer spre închiriere apartament 2 camere + garaj, 200 DM/lună + avans minim 2 luni. Telefon 093.962.070. (21522)

Ofer închiriere apartament 2 camere, Teatru, 300 DM, anticipat. Telefon 281195. (21711)

Caut garsonieră complet mobilată de închiriat pe termen lung, ofer 80 DM + cheltuieli, plata lunară, rog seriozitate. Telefon 247788, seara. (21825)

Închiriez apartament 3 camere complet mobilat, zona Vlaicu. Telefon 095.780.090. (725192)

PIERDERI

Pierdut carnet membru cooperator eliberat de Banca de Credit Vinga pe numele Munteanu Ilie. Îl declar nul. (21717)

Pierdut carnet membru cooperator eliberat de Banca de Credit Vinga pe numele Munteanu Lucreția. Îl declar nul. (21718)

Pierdut autorizație de funcționare nr. 255956/06.07.1995, eliberată de Consiliul Județean Arad, pentru PF Brancov Zoran. O declar nulă. (21898)

† SERVICII FUNERARE †

SC „IN MEMORIAM" SRL,
str. EMINESCU nr. 4 (ATENȚIE, vizavi de CINEMA MUREȘUL)
telefon: 057-211929; 093.343.964;
str. ORIZONTULUI nr. 9A, (Bujac)
oferă SERVICII FUNERARE COMPLETE - NON STOP. Sicrie-modele multiple (simple-lux), sicrie lux import ITALIA, ACCESORII. Intermediem COLACI, COLIVĂ etc.
ÎMBĂLSĂMĂM GRATUIT (formolizat).
OFERTĂ SICRIU, respete, cruce 1.200.000 lei (PLATA în RATE) Transport IN-TERN-INTERNAȚIONAL. (c.203)

SERVICII FUNERARE
NON STOP,
str. Mihai Eminescu, nr. 20 - 22
„RO STYL COMPANY"
firmă producătoare de sicrie, vă oferă LA CELE MAI MICI PREȚURI: 15 modele sicrie cu reducere 10%; 6 modele sicrie lux; lenjerie deces, 8 modele; cruci; prosoape; lumânări; batiste; spălat; îmbrăcat; îmbălsămat. TRANSPORT INTERN și INTERNAȚIONAL. Vă mulțumim că ne-ați ales! Telefon 057 - 214422; 092.842.370; 094.690.121. (c)

† DECESE †

Cu adâncă durere anunț încetarea din viață a iubitului meu soț,
MUREA GHEORGHE,
în vârstă de 69 ani. Înmormântarea va avea loc azi, 23 august 2001, ora 14, la Cimitirul Aradul Nou. Familiile îndoliate MUREA și CHITUC.

După o grea suferință, cu greu mă despart de iubitul meu soț,

SĂLĂDIE TRAIAN.
„Când oameni răi la suflet/Îți vor săpa mormântul/Și moartea îți va spune /Să părăsești pământul /Când viața pentru tine /Nu va mai exista/Îți spun atunci „adio"/Și nu te voi uita". Înmormântarea va avea loc vineri, 24 august 2001, ora 15, de la Capela Cimitirului Eternitatea. Vei rămâne mereu în sufletul meu! Soția, Sălădie Maria.

Cu adâncă durere și tristețe în suflet, anunț încetarea din viață, a soțului meu drag,
SUCIU NICOLAE,
în etate de 81 ani, după o lungă și grea suferință. Înmormântarea va avea loc azi, 23 august 2001, ora 17, la Cimitirul Micălaca. Soția îndoliată, Ana.

O durere fără margini ne-a copleșit inima la trecerea în veșnicie a scumpului meu soț,
VĂCEAN GHEORGHE
în vârstă de numai 59 ani. Te voi purta mereu în suflet și vei fi pentru mine o vie amintire. Înmormântarea va avea loc azi, 23 august 2001, ora 17,00 la Cimitirul Micălaca. Dormi în pace suflet bun! Soția îndurerată Florica.

† CONDOLEANȚE †

Duminică la LUNCA TEUZ, a fost înmormântat,
învățătorul,
TUDUCE IOAN.
Prezentăm mulțumiri sătenilor, moților, rudelor din Arad, Chișlaca, Tulca, Sibiu, Reșita și Pîncota, care au fost alături de noi la marea durere. Dumnezeu să-l ierte! Îndurerata soție, Maria. (21721)

Colectivul Colegiului Economic Arad transmite condoleanțe doamnei ELSE REIBNAGL la moartea soțului ei,
LUDWIG REIBNAGL,
decedat în Germania. Dumnezeu să-l odihnească în pace! (21866)

Suntem alături de prietena noastră ELSE REIBNAGL, în momentele grele pricinuite de moartea soțului
LUDWIG REIBNAGL.
Sincerele noastre condoleanțe! Familiile Aurel Ardelean și Silviu Cureteanu.

Sincere condoleanțe familiilor MUREA și CHITUC la decesul tragic a celui care a fost,
MUREA GHEORGHE.
Dormi în pace, dragă GHIȚĂ!. Familia avocat, ONEȘ FLORIAN. (21883)

Conducerea și colegii de muncă de la unitățile SC AMET SA ARAD, sunt alături de domnul
FAZEKAS FRANCISC,
în momentele grele pricinuite de decesul tatălui și transmit sincere condoleanțe familiei. (21913)

Regretăm despărțirea de

cel care a fost și va rămâne pentru totdeauna,
SĂLĂDIE TRAIAN.
Dumnezeu să-l odihnească în pace! Hubăr Octavian și Florica, Dușan și familia. (21892)

Colegii de la SC MOBILA SA ARAD, sunt alături de domnul CHITUC EUGEN, în aceste clipe grele pricinuite de decesul tatălui său. (21903)

Împietriți și cu nețărmuită durere în suflet anunțăm încetarea din viață a mult iubitului nostru tată, socru și bunic
VĂCEAN GHEORGHE.
Dumnezeu să-ți odihnească în pace sufletul tău bun și blând! NU te vom uita niciodată! Fiica Mirela cu soțul Gheorghe și copiii Alexander și Luisa din Germania.

Cu inima zdrobită de durere anunțăm încetarea din viață după o scurtă dar grea suferință a scumpului și dragului nostru tată, socru și bunic
VĂCEAN GHEORGHE.
Dumnezeu să-l odihnească în pace! Vei rămâne veșnic în amintirea noastră. Fiica Monica cu soțul Aurel și copilul Andrei.

† COMEMORĂRI †

S-au scurs 6 săptămâni de la decesul celui care a fost soț, tată, socru și bunic,

FLOREA GHEORGHE
și 2 ani de la decesul mamei noastre

JIVAN MARIA.
Dumnezeu să-i odihnească în pace! Slujba de pomenire va avea loc sâmbătă, 25 august 2001, ora 13,30 la Catedrala Nouă Ortodoxă. Familia îndoliată. (21684)

Un soare cu dinți ți-a însoțit drumul spre veșnicie. Acum un ușor freamăt tomnatic de frunze anunță că au trecut șase luni. E trist, dureros și întunecat fără tine,
MAICĂ!
Taica, Luci, Petrică, Ovidiu. (21708)

O lacrimă și o floare la tristul tău mormânt, scumpa noastră vecină, la 1 an de la dureroasa despărțire.
„Vino,
MOARICO,
din mormânt/ Să vorbești cu noi pe rând/ Că de 1 an de zile/ Tare dor ne e de tine/ Nu știu cu ce am greșit/ Dar, cu viața ai plătit/ Dumnezeu a ordonat/ Și de la noi te-a luat" Veșnic vei fi în gândurile noastre: LIVIA, MARIA și ANICA. (21707)

Azi, se împlinește 1 an de când ne-a părăsit pentru totdeauna cel care a fost,
JIVAN ALEXANDRU,
din CHIȘINEU CRIȘ. Dumnezeu să-l odihnească în pace! Familia. (7931657)

Au trecut 10 ani de la moartea fulgerătoare a lui,
MEREUȚĂ AUREL.
Vei fi veșnic în inimile noastre. Familia îndurerată. (21722)

Cu adâncă durere în suflet aducem un pios omagiu și o clipă de amintire în memoria celui care a fost,
ing. zoot.
ȘIMON GAVRILĂ,
la împlinirea a 3 ani de la dureroasa despărțire. Dumnezeu să-l odihnească în pace! Familia. (21596)

Frate dragă, în loc să-ți zicem „LA MULȚI ANI!" îți zicem „Dumnezeu să te ierte și odihnească!"
DRĂGAN PETRU,
din NĂDAB, te vom plânge mereu! A ta soră și cumnatul. (7931658)

● PRODUCE ȘI MONTEAZĂ UȘI ȘI FERESTRE DIN PVC
ARMAT CU PROFILE TROCAL GERMANIA
● PRODUCE ȘI VINDE GEAM TERMOPAN
LUCRU NEMȚESC

SATLINE

SALON DE EXPOZIȚIE:
ARAD, PIAȚA MIHAI VITEAZUL
BL. M 7, PARTER
TEL./FAX. 057/25 14 61; 094 50 72 11

Allianz Țiriac Asigurări S.A.

Societatea de asigurări **Allianz-Țiriac Asigurări S.A.**, parte a Grupului Allianz - un lider pe piața mondială a asigurărilor și serviciilor financiare - își dezvoltă activitatea pe piața românească prin lansarea serviciilor de asigurări de viață.

Pentru structura de vânzări nou-creată societatea angajează:

UNIT MANAGER

Pentru Sucursala ARAD

Cerințe:
Experiență în vânzări
Foarte bune abilități de comunicare
Experiență managerială reprezintă un avantaj
Calități de lider și spirit de inițiativă
Studii superioare
Cunoștințe de limba engleză

Oferim:
Posibilitatea dezvoltării unei cariere într-o companie multinațională
Mediu de lucru profesional
Training inițial și permanent
Pachet atractiv și motivant

Așteptăm C.V.-urile Dvs. însoțite de o scrisoare de intenție până la data de 31 august 2001 în atenția d-rei Ana Diceanu la fax: 01-20.82.211, e-mail: office@allianztiriac.ro sau la adresa **sucursalei ARAD**
Str. I.C. Bratianu nr. 5/A tel/ fax: 255278; 254683 (C.A.)

s.c. ADONISINODA SRL
COMERCIALIZEAZĂ
● Otel beton - 9400 lei /kg
● T.V.N.G. deșeu 1 1/2 -2 1/2 - 8000 lei/kg
● Bitum - 9000 lei/kg; T.V.N.G. trasă la preț de fabrică
● Ciment, var, B.C.A., profile laminate, gleturi, adezivi, cuie, rabitz, sobe teracotă, samot, plasă gard, vopsele, binale, toată gama etc.
LA COMENZI MARI TRANSPORT GRATUIT LA DOMICILIU.
Str. Scărișoarei nr. 78
Tel.: 289.846; 275.823
EXECUTĂ CONSTRUCȚII CIVILE ȘI INDUSTRIALE
(TERMO ȘI HIDROIZOLAȚII, ȚEVI IZOLATE PT. GAZ, CONFECȚII METALICE ETC.)
(2059734)

ARCTIC ZANUSSI WHIRLPOOL BOSCH
GORENJE ARISTON INDESIT
SIEMENS PHILIPS MOULINEX
AVEM CEL MAI AVANTAJOS SISTEM DE RATE FĂRĂ AVANS
Aparat aer condiționat
Cuptor cu microunde
Frigider și Combină
LA CORAURA
Aragaz
PREȚURILE sunt NEGOCIABILE!
Mașină de spălat rufe
Televizor
Uscător rufe
ARAD
Revoluției nr. 10
vis a vis de BANC POST
tel/fax: 270.424 - 270.525
ARAD
Micălaca, Piața Soarelui
259.373 - 259.721 - 259.884
fax: 279.948
LIPOVA
Republicii nr. 5
561.804
(2059724)
IGNIS SONY PANASONIC AIWA

TIPĂRITURI PENTRU ȘCOLI
Tipografia MEDIAGRAF
TIPĂREȘTE LA COMANDĂ:

- ◆ carnete de elev - cls.I-XII
- ◆ cataloage - cls. I-XII
- ◆ legitimații
- ◆ registre intrare-ieșire
- ◆ foi matricole
- ◆ condice de prezență
- ◆ diplome
- ◆ carnețele inscripționate
- ◆ repertoare
- ◆ coli cu antet
- ◆ caiete tematice
- ◆ reviste școlare
- ◆ ziare
- ◆ hărți
- ◆ diferite materiale didactice
- ◆ calendare pentru 2002

✦ Pentru aceste tipărituri acordăm regim de urgență pentru executarea la data stabilită.
✦ Pentru școlile care comandă tipărituri cu un tiraj mare
ACORDĂM reduceri de preț.

RUGĂM PE CEI INTERESAȚI, conducerile școlilor din municipiul și județul Arad să ne contacteze la telefonul 250.902 sau 250.920 în vederea lansării comenzilor.

Nu uitați
S.C. MEDIAGRAF S.A.
se află în ARAD, str. Feleacului
(lângă Complexul comercial Jackson). (G)

BANCA "TRANSILVANIA" S.A.
SUCURSALA ARAD,
Str. Unirii nr. 5-7,
Tel. 057/283.122

AGENT WESTERN UNION!

ADEVĂRUL

COTIDIAN INDEPENDENT ARAD

Anul XIII, nr. 3391

Vineri, 24 august 2001 ● 20 pagini ● 4000 lei ● e-mail: adevarul@arad.ro; adv.pub@arad.ro

BRAT Publicație auditată în semestrul II 2000

Tiraj mediu zilnic vândut: 33.205

WEST BANK S.A.
ARAD, B-dul Revoluției nr. 88
Tel: 284.888, Fax: 285.202-

Dobânzi depozite persoane fizice
(suma minimă 500.000 lei)

1 lună	32%
2 luni	33%
3 luni	34%

MAI CEVA CA PE VREMEA TURCILOR!

Nebunia a cuprins România! Așa comenta, recent, un ziarist străin, febra retrocedărilor care a cuprins țara noastră. Într-adevăr, nebunie, deoarece cum altfel poți numi ceea ce se întâmplă de vreo lună în România, fiecare putând să ceară orice îl taie capul: de la case și terenuri până la sediul Guvernului ori o halcă din mare, cum am auzit că a cerut cineva, mai zilele trecute!

Fără îndoială însă că recordul în materie, ca să zicem așa, îl deține un anume Popescu, care de vreo câteva luni a devenit Popescu-Corvin, și care revendică nici mai mult, nici mai puțin decât castelul Corvineștilor, cu toate acareturile, ceea ce înseamnă ***jumătate (!) din Ardeal plus o parte din Ungaria și aproape tot sudul Cehiei!*** Deși de 500 de ani istoricii români și europeni au pierdut orice urmă a Corvinilor, timp în care fostele lor domenii au trecut prin mâinile a 22 de proprietari, brusc, cu câteva zile înainte de expirarea termenului de depunere a cererilor de restitutire conform Legii 10/2001, un anume Popescu dinTârgu-Jiu a rupt gura târgului cu cererea de restituire a castelului și fostelor proprietăți ale celebrei familii Corvin, cerere bazată, în principal, pe un înscris și... un sigiliu vechi de peste 500 de ani (!) care, zice el, a aparținut Corvinilor. Cum se face că acest sigiliu - o piesă istorică unică, de o valoare inestimabilă - a apărut doar acum sau de ce proprietatea Corvineștilor nu a fost revendicată mai de mult, știu eu, înainte de război, când nu ar fi fost nici o problemă să declari așa ceva, numai domnul Popescu-Corvin poate să răspundă!

Apropo de caracterul abracadabrant al unor cereri. Nu contează - și primăriile ca și prefecturile primesc cererile în prostie, fără nici un discernământ - că ***Legea 10 se numește Legea privind regimul juridic al unor imobile preluate în mod abuziv în perioada 6 martie 1945-22 decembrie 1989, oamenii revendică, cum se vede, și imobile de peste 500 (!) de ani,*** doar trăim în democrație și mai ales în România, țara tuturor posibilităților și aiurelilor!

MIRCEA DORGOȘAN

(Continuare în pagina 5)

Arădenii sancționează achiziționarea unei mașini de lux pentru directorul de la Salubritate

„O SFIDARE LA ADRESA CETĂȚEANULUI”

Pag. 3

Incursiune eșuată în trecutul Aradului

Foto: AL. MARIANUȚ

Pag. 4

În weekend, vreme caldă

Vremea va deveni predominant frumoasă. Cerul va fi variabil. Averse de ploaie și descărcări electrice se vor semnala doar izolat, în zonele de deal și munte, în prima zi. Vântul va sufla slab la moderat.

Temperaturi maxime 29 la 31°C; Temperaturi minime 14 la 17°C

Redacția „ADEVĂRUL” VINDE HÂRTIE

tăiată la format A 3 și A 4.

Pentru comenzi mari putem asigura orice alt format.

Informații la sediul redacției (B-dul Revoluției nr. 81), sau la telefon 280904 și 250902.

Echipele românești s-au calificat în „bloc” în Cupa UEFA

☛ pag. 15

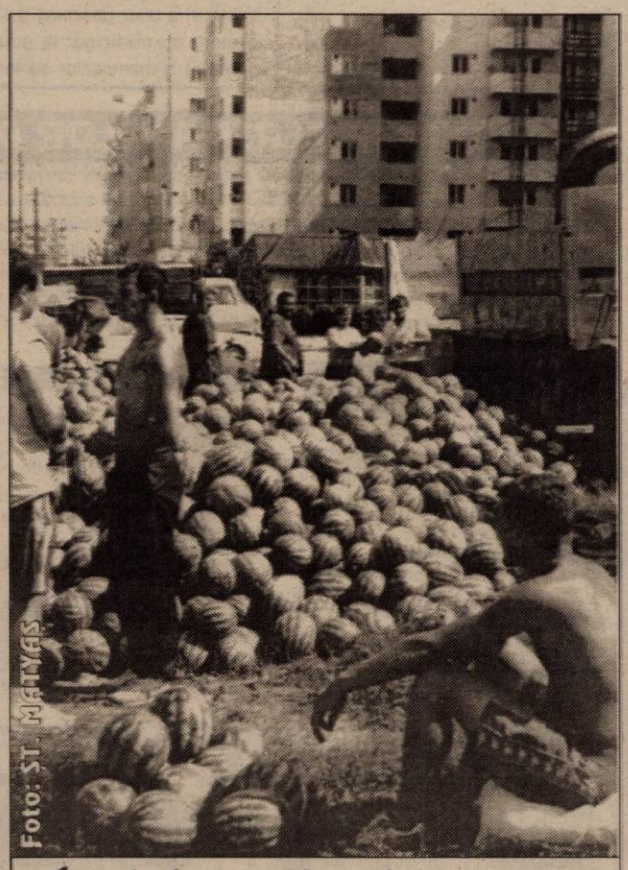

Foto: ȘT. MARTYAS

Aradul invadat de... pepeni

Un individ nenorocit pe post de moralizator

Există un gunoi, un avorton, o rămă scoasă de Mihuța Tristan din gunoaiele cele mai puturoase ale Aradului, care semnează și maculează hârtia nevinovată sub numele de Lucian Valeriu. Cine este acest Lucian Valeriu, care vrea să apară ca intelectual de mare subtilitate și finețe, care face parte din „elita” gunoaielor intelectualității arădene, precum Dan Vasile și alții de teapa lui, proveniți de la „Fane Babanu”.

Acest individ nenorocit - e vorba de cel ce semnează cu acordul lui Tristan Mihuța articole îndreptate împotriva mea și a altor oameni din conducerea PDSR este un infractor, un violator de joasă speță, care a fost condamnat de Judecătoria Arad în dosarul nr. 1727/1985 prin sentința penală nr. 380 la 4 (patru) ani de închisoare. Vă puneți întrebarea de ce o fi fost condamnat pe timpul dictaturii individul în cauză. Probabil, ar gândi unii, pentru manifestări pornite împotriva regimului ceaușist. Nici vorbă de așa ceva. Ca și alții din „elita” oportunistă, el a „călcat pe bec”, cum se spune, în cea mai mârșavă infracțiune săvârșită de un bărbat. Împreună cu un alt prieten au condus partea vătămată (o fată) într-un apartament. Lucian Valeriu, pe numele adevărat Marșieu Lucian, în timp ce partea vătămată a început să plângă și să țipe a încuiat ușa cu cheia, după care a lovit-o cu palma peste față și i-a spus că o va bate cu un lemn, după care atât el cât și prietenul său au întreținut cu fata raporturi sexuale.

Acesta este marele ziarist pe care l-a descoperit Mihuța Tristan, „marele intelectual” pus să împroaște cu noroi. Să fie atent individul ca și cei care-i dau blidul cu mâncare, că o să fie striviți în balega sub care se ascund și de unde își aruncă murdăriile verbale și scrise.

D. Z.

Centrul de Limbi Moderne International Forum
Arad, str. G. Coșbuc nr. 1
tel/fax 057 257.223

Angajează
profesori de limba engleză, germană și spaniolă

CV-urile se depun la sediul firmei între 27 și 31 august, orele 14⁰⁰-18⁰⁰

ARCADIA
Piața Soarelui, Bl. 603
Numai din Belgia
▼ *Vând la prețuri atractive*
▼ *Montez profesional*
MOCHETĂ DIN BELGIA ȘI LINOLEUM
EXECUT LA COMANDĂ
Orice tip de mobilier cu materiale occidentale
Telefon: 263637; 092-344830

ABONEAZĂ-TE LA ADEVĂRUL

■ Pentru luna septembrie, prețul abonamentului este de numai 40.000 lei ■ Se pot face abonamente și pe trei luni, șase luni și un an, abonații nefiind afectați de majorările de preț ulterioare.

PENTRU ABONAȚI, ZIARUL COSTĂ DOAR 1600 LEI

LOTERIA VIZELOR S.U.A. 2001
SETURI DE ÎNSCRIERE LA:
- OFICIILE POSTALE
- FACTORII POSTALI
- PUNCTELE DE DIFUZARE A PRESEI
- AGENTI AUTORIZATI

ALGLASS
TAMPLARIE DIN ALUMINIU SI P.V.C.
USI SI FERESTRE DIN PVC DECEUNINK-BELGIA
PRETURI SI CALITATE DE EXCEPTIE
Str. Roșiori nr. 26; Tel./Fax: 289053
Piața Spitalului Bl. 1D; Tel/Fax: 253868

CALENDAR

● Astăzi, Soarele răsare la ora 6 și 29 de minute și apune la ora 20 și 6 minute.

● Au trecut 235 de zile din acest an. Au mai rămas 130 de zile până în 2002.

● **Praznicul zilei: Biserica ortodoxă:** Sf. Ap. și Evanghelist Ioan; Sf. Mc. Eutihie; **Biserica romano-catolică:** Sf. Ap. Bartolomeu; **Biserica greco-catolică:** Sf. Mc. Eutihie, ucenicul Sf. Ap. Ioan

A venit BARZA!

La Arad: **Fekete** Tamara, **Mihuț** Albert Fabian, **Selegean** Vlad Alexandru, **Szabo** Lucian Andrei, **Avădănii** Sergiu Ionel

HOROSCOP

Vineri, 24 august

Berbec (21.03-20.04). Vă veți bucura din toată inima de ziua care va veni. Ați luat o hotărâre inteligentă, acum puteți profita de acest lucru.

Taur (21.04-20.05). Spuneți-vă întotdeauna părerea, dar nu exagerați și nu vă dezamăgiți prietenii care au încredere în talentul dvs. organizatoric.

Gemeni (21.05-20.06). Prietenii pe care i-ați invitat la dvs. în această zi se pare că vă vor aduce și cadouri.

Rac (21.06-22.07). Calitățile dvs. au fost subapreciate și acum persoanele din anturajul dvs. își dau seama că le sunteți superior.

Leu (23.07-22.08). Puteți fi mândru de ziua care a trecut. Să nu credeți că a fost numai noroc. Știți foarte bine cât ați muncit și acum ați căpătat răsplata.

Fecioara (23.08-22.09). Această zi va fi foarte favorabilă pentru începutul unei noi relații în viața sentimentală.

Balanța (23.09-22.10). Aveți mai multă încredere în forțele proprii și în puterea dvs. de rezistență. Sunteți puțin dezechilibrat fiindcă lucrurile nu se rezolvă așa cum ați dorit dvs.

Scorpion (23.10-21.11). O relație sentimentală reușită exclude egoismul așa că dacă nu vreți să aveți necazuri gândiți-vă și la partener, nu numai la drepturile dvs.

Săgetător (22.11-21.12). Dacă vreți să vă atingeți țelul cu orice preț trebuie să renunțați la unele avantaje.

Capricorn (22.12-19.01). Un prieten vă va face propuneri avantajoase. Sunteți de acord cu el dar nu vreți să vă abateți de la țelul pe care vi l-ați propus.

Vărsător (20.01-20.2). Fiți consecvent în relațiile cu prietenii și dați-le și lor ocazia să-și exprime propriile puncte de vedere. În urma unei întâmplări neprevăzute vă veți modifica unele obiceiuri din viață.

Pești (21.02-20.03). Veți încheia o afacere avantajoasă pentru dvs. Ați așteptat cu multă nerăbdare această zi.

MOCHETA
Arad, Piața Gării
Telefon 235.221
MARI REDUCERI DE PREȚURI
MONTAJ LA STANDARDE EUROPENE

„ADEVĂRUL" VĂ ASCULTĂ

La telefonul dimineții, 280944, între orele 9,00 - 12,00

În zona depoului CFR, s-a găsit, în cursul zilei de marți, un câine rasa Collie. Posesorul este rugat să sune la telefon 094873129 pentru a-și recupera animalul.

Pe Bd. Vasile Milea s-a găsit ieri un portofel de culoare neagră în care se află un card pe numele Tyrell P. Grover și o legătură de chei. Portofelul poate fi ridicat de la redacția ziarului nostru, zilnic între orele 9 -12.

Nemulțumire. Dl. Mihuț, domiciliat pe str. Constituției se confruntă de câțiva ani cu următoarea problemă: „Deși nu am canalizare, eu sunt obligat de către cei de la Regia Apă-Canal să plătesc pentru acest serviciu de care nu beneficiez. Am făcut cerere la dânșii, dar nu mi-a fost aprobată. În schimb, vecina mea care se află în aceeași situația a fost scutită de la plata canalizării. Vreau să-i sesizez pe domnii de acolo să-mi rezolve și mie problema".

Sugestie. D-na Munteanu Marinela, str. Bolintineanu 25-31, este diabetică și face următoarea sugestie Casei de Asigurări de Sănătate. „Medicamentele pentru diabetici se primesc doar de la Farmacia Spitalului Județean. Eu, de exemplu, mă deplasez foarte greu și e departe. Am dori să existe și pentru noi o farmacie în centru sau să primim carnete de diabetici ca să ne aibă în evidență și să ni se dea medicamente din toate farmaciile."

Redactor de serviciu, **S. A.**

Telefonul după-amiezii 280003, între orele 15,00-18,00

Nota de plată. Un client al restaurantului „Flora" din Micălaca dorește să atenționeze, pe această cale, clienții localului de posibilitatea de a fi înșelați la calcularea notei de plată. Și o face după ce, el însuși, era cât pe ce să achite o notă „umflată" de chelnerii restaurantului. Fiți atenți cât mâncați și cât plătiți!

Dubița cu câini. Un cetățean se întreabă cu nedumerire, de ce seara sunt aduși câini (maidanezi) cu dubița și abandonați în zona străndului Bidi. A cui o fi fost ideea!?

Redactor de serviciu, **M. A.**

METEO

Vremea va fi în general instabilă. Cerul va fi temporar noros. Pe alocuri se vor semnala averse de ploaie și descărcări electrice. Vântul va sufla slab la moderat din nord-vest.

Temperaturi maxime: 25 la 28°C; **Temperaturi minime:** 15 la 18°C.

INVITAȚIE LA DRUMEȚIE

Iubitorii de drumeție sunt invitați sub genericul „VENIȚI CU NOI!" în zilele de 24-26 august 2001 într-o excursie la Refugiul Stranasa (475 altit.). Plecarea din Arad are loc la alegere vineri, 24 august, cu trenul de la ora 16,18 sau sâmbătă, 25 august, cu trenul de la ora 7,50 până la Nadăș, apoi pe scurtătură prin valea Calaci și creasta principală la Refigiul Stranasa. Întoarcerea la Arad are loc sâmbătă sau duminică (la alegere) la ora 18,58 sau 21,14. Lungimea totală a traseului este de 18 km (cu întoarcere prin Conop). Conducători de grup: Nagy Arpad și Rusu Aurel Vasile. Cheltuieli de transport: 44.000 lei. Cazarea se face în Refugiul Stranasa, precum și în corturi proprii. Aduceți saci de dormit, umbrele, bidon pentru apă.

AU PLECAT DINTRE NOI!

Bulz Valeria (1941); Strohecker Iosif (1931); Berar Ion (1924); Tolan Persida (1925); Gogu Maria (1933); Kiss Gavrilă (1929); Șora Dan (1960); Dihel Teodor (1940).

UTILITARE

PIEȚE, TÂRGURI

Astăzi este zi de piață la Ineu, Lipova, Covăsînt, Mișca, Moneasa, Șepreuș, Șimand, Vladimirescu. Tot astăzi se organizează târguri săptămânale la Ineu, Șepreuș, Șimand.

Mâine, sâmbătă, vor avea loc târguri săptămânale la Felnac, Lipova, Pâncota, Hălmagiu și Moneasa, iar duminică, la Sântana și Vinga.

FARMACII DE SERVICIU

Farmaciile Remedium, B-dul Revoluției, nr. 52-54, telefon 233195 cu program de luni până vineri de la orele 7,30-20,00 iar sâmbăta de la 8,00-14,00, **„Sinapis"**, B-dul Revoluției, nr. 88, lângă Noul Stil, telefon 282369, Farmacia nr. 71 (Piața Avram Iancu), **„Noua Farmacie"**, str. Andrei Șaguna, nr. 15, telefon 948 sunt de serviciu cu program non-stop, **„Omniafarm"**, C. A. Vlaicu, bl. Z 28, orar zilnic 8-22.

URGENȚE STOMATOLOGICE... asigură Cabinetul din str. Crișan (în spate la Gionelli), program non-stop. Telefon: 253794.

• În zilele de sâmbătă și duminică, urgențe stomatologice asigură și cabinetul din B-dul Revoluției nr. 62, ap. 17, între orele 9,00-19,00. Telefon: 256665.

ÎNTRERUPERI DE CURENT

Vineri: Cartier Vlaicu Bl. P1, P2, P3, P5, P18, P19.

ADMINISTRAȚIA FINANCIARĂ

Administrația Financiară a municipiului Arad: Asistență contribuabili (impozitul pe venitul global) - telefon 280633, 280733, int. 198.

TELEFON DE URGENȚĂ LA POLIȚIE: 955.

Ajutat de senatorul Dorel Constantin Onaca și deputatul Nicu Cojocaru

VIRGIL SĂLĂVĂSTRU VEDE!

„Văd, da, vă pot vedea! - susține Virgil Sălăvăstru după operația de la ochi, bolnav de glaucom. Mulțumesc senatorului Dorel Constantin Onaca și deputatului Nicu Cojocaru, care m-au ajutat cu bani pentru oepratie și să-mi cumpăr ochelari de vedere."

Învățământul biologic preuniversitar arădean contribuie la reforma învățământului național

Cadre didactice de prestigiu din județul Arad, ca prof. **Ionel Roșu**, **Călin Istrate**, prof.univ.dr. **Gheorghe Mohan**, sub conducerea prof. univ. **Aurel Ardelean** - rectorul Universității de Vest „Vasile Goldiș" și a unor pasionați colaboratori, au participat la noua programă a manualelor școlare preuniversitare cu variante moderne accesibile, apreciate de elevii claselor a V-a, a IX-a, a X-a, a XI-a. Toate variantele au fost acceptate de Comisia Națională de acreditare și sunt folosite ca bază pentru admiterea în Facultățile de Medicină, Farmacie, Biologie, Agronomie,Silvicultură.

Cursuri

Casa de Cultură a Municipiului Arad, anunță înscrieri la Cursul de „Dactilografie și lucrări de secretariat." Înscrierile se fac zilnic, la sediul instituției din str. Gheorghe Lazăr nr. 1, între orele 10-13. Informații la telefon 211.918.

ÎN ATENȚIA PERSOANELOR DISPONIBILIZATE

Centrul Universitar de Cercetare și Afaceri al Fundației Universitare „Vasile Goldiș" oferă servicii GRATUITE de asistență pentru înființare de firme, consultanță specializată și instruire antreprenorială (cursuri de antreprenoriat) persoanelor disponibilizate conform legislației în vigoare privind concedierile colective din societățile comerciale și regiile autonome supuse restructurării, privatizării, lichidării pe baza unor planuri aprobate. Pentru înscriere și informații suplimentare persoanele interesate se pot adresa la tel: 057/253772, 253768, 257460, persoane de contact Dl. Baiu Tiberiu sau Bodnar Adrian, ori direct la Centrul Universitar de Cercetare și Afaceri, B-dul. Revoluției nr. 78 (et.I), deasupra restaurantului Mc Donald's.

ADEVĂRUL
COTIDIAN INDEPENDENT ARAD
Editor: S.C. ADEVĂRUL S.R.L. Arad
COD FISCAL R 1681938 ● COD SICOMEX 19.604 ● CERTIFICAT J 02/1886 / 31X 1991 ● COD SIRUES 020956601 ● ISSN 1220 - 7489

Redacția și administrația: 2900 Arad, Bd. Revoluției nr. 81. Telefoane: SECRETARIAT - 281802, fax 280655, 280625; ADMINISTRAȚIE - CONTABILITATE - 281797; MICA PUBLICITATE - 210775; MAREA PUBLICITATE - 280904; CLUBUL PRESEI - 280989.

Consiliul de administrație: președinte - DOREL ZĂVOIANU, telefon 281802, 280625; vicepreședinte - MIRCEA DORGOȘAN, telefon 210776; membri: DOREL BARBU, telefon 281797; NICU COJOCARU, telefon 280904; MIRCEA CONTRAȘ, telefon 280854.

Colegiul de redacție: MIRCEA CONTRAȘ (redactor-șef); MARCEL CANCIU (șef secție foto), telefon 281701; ALEXANDRU CHEBELEU (șef secție sport), telefon 281701; NICU COJOCARU (șef secție publicitate) telefon/fax: 280904; GABRIELA GROZA (secretar general de redacție), telefon 280854; VASILE FILIP (șef secție cultură-învățământ-tineret), telefon 281855; 280003; IOAN IERCAN (șef secție politică), telefon 280943; DORU SAVA (șef secție social-economic), telefon 281738; ȘTEFAN TABUIA (șef secție actualități), telefon 281855; 280003; DOREL ZĂVOIANU (președinte al Consiliului de administrație), telefon 281802, 280625.

Difuzare - Marketing: MIRCEA ȚÂȘCĂ (șef secție)-telefon 280904

Tiparul executat la S.C. MEDIAGRAF S.A. ARAD, str. Feleacului F.N., telefon 250902, fax 250920

„Adevărul" poate fi citit și pe Internet la adresa http://adevarul.arad.ro

Echipa de serviciu

IOAN TULEU secretar de redacție
Bianca Felea, Simona Florea, Adela Pop, Dina Rujan, Ramona Vidulescu tehnoredactare computerizată
Nadia Bodran, Doina Jurcă, Aurica Telcian, Dacian Toduța corectură

CINEMATOGRAFE

Dacia: Jurnalul lui Bridget Jones (SUA) 11; 13; 15; 17; 19; 21

Mureșul: Get over it. Sedus și abandonat (SUA) 10; 12; 14; 16; 18; 20

Arta: Miss Agent Secret (SUA) 16; 18; 20

Sala Mică: Marca hoinărcală (SUA) 15,30; 17,30

Grădina de vară: Mumia (SUA) 21,00

Progresul: Shaolin cowboy (SUA) 16; Pădurcanca (România) 18

PREȚUL AURULUI

BANCA NAȚIONALĂ.

Pentru gramul de aur de 24K: prețul cu ridicata - 265.497 lei, iar prețul de achiziție - 238.947 lei. Prețuri valabile ieri.

PIAȚA NEAGRĂ - Aur 14 K: cumpărare - 150.000 lei/g, vânzare - 155.000 lei/g. **Aur 18 K:** cumpărare - 180.000 lei/g, vânzare - 200.000 lei/g.

CURSUL VALUTAR*

VALORI ÎNREGISTRATE IERI, 23 AUGUST 2001

Denumirea valutei	BNR	BCR		BRD		Banca Transilvania		Banca Agricolă		Bursa neagră	
EURO	27160	C	V	C	V	C	V	C	V	C	V
Dolar S.U.A.	29807	29700	29900	29600	29900	29765	30000	29710	29960	29700	30000
Marca germană	13887	13734	14250	13740	14105	13600	14100	13800	14100	13700	14000

La Penitenciarul Arad

100 DE DEȚINUȚI, PASIBILI DE... GRAȚIERE

Potrivit noii inițiative guvernamentale, un număr de 9000 de deținuți vor putea fi eliberați, asta dacă parlamentarii vor vota în favoarea acestui proiect de lege. De acest act de clemență guvernamentală vor beneficia cei care nu au antecedente penale și au comis o faptă care se pedepsește cu închisoare de până la 5 ani. Ceilalți, care au comis fapte grave (violuri, tâlhării, luare de mită etc.) vor continua să stea la „răcoare" până își vor ispăși pedeapsa.

Ne-am interesat care este situația în Arad și pentru aceasta am stat de vorbă cu **col. Constantin Luca**, comandantul Penitenciarului Arad. Acesta ne-a declarat că, în penitenciarul Arad „există 1250 de deținuți, iar în cazul în care acest proiect de lege este aprobat, urmează ca aproximativ 100 de deținuți să fie eliberați."

Dacă raportăm numărul deținuților la numărul locuitorilor Aradului putem spune că situația în orașul nostru este... bună, cu atât mai bună cu cât numai aproximativ jumătate dintre deținuți sunt arădeni get beget, ceilalți provenind din alte zone ale țării. **Col. Luca** îi liniștește pe arădeni spunând că „acești deținuți sunt și ei oameni, au familii, provin din colectivitate" deci există șanse ca aceștia să se reintegreze în structurile societății, fără a mai comite acte infracționale. Oricum, conform proiectului mai sus amintit, cei care vor fi eliberați (dacă vor fi eliberați) vor avea mulți ochi ațintiți asupra lor, fiind ținuți sub supraveghere timp de trei ani. Dacă în acea perioadă vor mai comite o faptă ilicită vor intra...de unde au ieșit, continuându-și perioada de detenție pe care o au de executat.

Cum în Arad nu sunt chiar atât de mulți deținuți pasibili de grațiere, locuitorii orașului nu trebuie să-și facă prea multe griji în ceea ce privește siguranța bunurilor personale. Mai bine s-ar păzi de cei care comit deja furturi, spargeri etc. și sunt încă în libertate.

R. MUNTEAN

Arădenii sancționează achiziționarea unei mașini de lux pentru directorul de la Salubritate

„O SFIDARE LA ADRESA CETĂȚEANULUI"

După ce Consiliul Județean Arad și municipal s-au dotat din banii contribuabililor cu limuzine luxoase, nici cei de la Salubritate nu s-au lăsat mai prejos. Astfel, mai nou, dl. director Clodnițchi se plimbă într-o mașină de lux care a costat nu mai puțin de 400 de milioane. De unde bani? Probabil din cotizațiile taxele puse pe bieții cetățeni care au ajuns să plătească și gunoiul calculat în dolari. Dar iată care este opinia câtorva arădeni despre această ultimă ispravă:

❖❖❖

Gheorghe Mornăilă, pensionar: „Pe mine mă depășesc aceste probleme. Prea se dau mari și se țin cu nasul pe sus, circulă în mașini străine, dar de fapt sunt toți niște gunoaie. Plătim tot felul de taxe și dacă am ajuns să plătim și gunoiul în dolari, vă cam dați seama unde am ajuns. Ei își cumpără tot felul de limuzine din bani pe care nu-i pot justifica și nici nu-i trage nimeni la răspundere."

Cotrău Traian, șomer: „Orice spunem noi, ei tot cum vor fac. Și-au cumpărat mașini și altele despre care noi nici nu știm. Taxele sunt foarte mari și tot mai multe. Nu suntem de acord să plătim tot felul de biruri și mai ales în dolari, în timp ce ei își fac bani de mașini și excursii în străinătate."

Costea Dorina, pensionară: „Noi, în primul rând, nu lucrăm pe valută. Ar trebui să plătim în lei, pentru că trăim în România. Dar, cum toți vor să ia și pielea de pe noi, năsoc-esc tot felul de tertipuri. Dolarul crește de la o zi la alta și taxa de salubrizare se mărește în fiecare lună. Probabil trebuie să-și adune de undeva banii pentru mașini și vile."

Mariș Ionuț, împletitor artizan: „Este o aberație. Cei cu venituri mici o ducem și așa foarte greu. Ar trebui să se gândească la noi, cei de jos, nu la cei de sus și să se îmbuibe pe banii noștri."

Mican Terezia, pensionară: „Nu e normal. Suntem niște amărâți de pensionari care nici nu știm cum arată dolarii. Nu ne putem descurca cu puținii bani pe care îi avem. Acești domni, care-și cumpără din banii noștri tot felul de mașini, nu fac decât să ne sfideze."

Catană Domnica, pensionară: Am o părere foarte proastă pentru că salariile noastre nu sunt calculate în valută. Dacă ar fi socotite astfel, n-am zice nimic, dar așa? Eu cred că ei procedează așa ca să-și strângă bani pentru tot felul de distracții. E o bătaie de joc ca ei să-și cumpere mașini luxoase din banii noștri."

Jivan Petru, pensionar: „Pe banii mei nesimțiții ăștia își cumpără mașini de 400 de milioane. Ce pot să spun mai mult decât să le fie rușine!"

Moiș, pensionar: „Primarul e de vină. El face toate relele. De la el pornesc toate. Mai bine era când se plătea gunoiul la bloc."

SORINA AMBRUȘ
Foto: ONORIU FELEA

CONCERT DE MUZICĂ RELIGIOASĂ

Ieri seară, când tocmai dăduse să se domolească arșița cerului, a început concertul de muzică creștină contemporană, pus sub genericul biblic „Calea, Adevărul, Viața". În număr neașteptat de mare, arădenii au ținut să fie prezenți la această manifestare muzicală, care a transformat soclul statuii din Piața Avram Iancu în scenă, iar esplanada, în sală de spectacol. Cu această ocazie, au evoluat formațiile „The Messengers", „Awena", „Chris", „Contrast", „Born Again", fiecare oferind publicului reușite programe individuale. Astfel, textele religioase s-au acordat rezonabil unor melodii și ritmuri diverse, spre deliciul tinerilor spectatori.

D. T.

Trei spargeri, într-o săptămână

Pentru Cărădan Laurențiu-Andrei, 19 ani, elev la Centrul Școlar Ineu, perioada 13-21.08 a fost una foarte solicitantă. În zilele amintite, acesta a dat nu mai puțin de trei spargeri de locuințe în orașul Ineu.

Învinuit de comiterea infracțiunii de violare de domiciliu și furt, Cărădan a fost introdus în arestul Poliției pentru continuarea cercetărilor.

C. T.

Mecanicul Dorin Andras asistat de către ing. Marcel Brotac execută reparația capitală a motorului OLTCIT (specialitatea atelierului RO-SERVICE)

BĂUT ȘI NERVOS... LA VOLAN

Sunt cercetați de Poliție Petrișor Frățilă, 30 ani din Arad și Petru Ardelean, 45 ani din Șicula. Primul (în stare de arest) pentru comiterea infracțiunii de furt iar al doilea pentru conducerea sub influența alcoolului, pe drumuri publice. De menționat că Ardelean a refuzat recoltarea probelor biologice în vederea stabilirii alcoolemiei. Moft cu care, evident, nu au fost de acord nici polițiștii.

C. T.

La Vinga

SCÂNTEI ÎNTRE... DOUĂ TIRURI

În data de 22.08., orele 19,40 pe DN 69 pe raza localității Vinga, Mustafa Badak, de 43 ani, cetățean turc, în timp ce conducea autotrenul marca Volvo, cu nr. OF-VL-183, în cuplu cu semiremorca SW-PT-101, la ieșirea din localitatea Vinga spre Timișoara, s-a angajat în depășirea autotrenului BH-3162/2/11, condus de Bocra Gheorgha, de 41 ani, din Oradea. Din sens opus circula regulamentar un autoturism care a virat dreapta intrând în coliziune cu autotrenul condus de Bocra Gheorghe. În urma impactului, cele două autotrenuri s-au răsturnat în afara părții carosabile, fiind accidentat grav Bocra Gheorghe și ușor Mustafa Badak.

Corpul Experților Contabili și Contabililor Autorizați din România - Filiala Arad

ANUNȚĂ

În perioada 4-6.09.2001 se va desfășura în stațiunea Călimănești seminarul cu tema **„ASISTENȚA TEHNICĂ ÎN MATERIE DE CERTIFICARE A SIT-urilor ELECTRONICE"** organizat de C.E.C.C.A.R. în colaborare cu profesia contabilă franceză.

Obiectivul principal al seminarului este instruirea auditorilor independenți în vederea certificării site-urilor electrice ale clienților lor, pentru realizarea în siguranță a comerțului informatic.

Se pot înscrie pentru participare la acest seminar reprezentanții cabinetelor sau Societăților de expertiză și audit până în data de 30.08.2001.

Informații la sediul filialei Arad din B-dul Dragalina nr. 22-24 sau telefon 281960.

De la 1 septembrie

CURENTUL SE VA PLĂTI PRIN POȘTĂ

În urma unui contract încheiat între Direcția Regională de Poștă Timișoara și Societatea Comercială de Distribuție și Furnizare a Energiei electrice, Sucursala de Distribuție Banat, începând cu data de 1 septembrie a.c., în toate localitățile județului cu excepția municipiului Arad (unde funcționează sistemul de autocitire) consumul de curent electric se va încasa prin intermediul factorilor poștali. Periodic, aceștia vor distribui facturile de la Electrica și vor încasa banii, procedând cu aceeași ocazie și la citirea contoarelor. În cazul în care consumatorii nu vor fi acasă, li se va lăsa factura și o înștiințare, urmând ca suma datorată să fie achitată prin intermediul aceluiași factor poștal.

A. BUGARIU

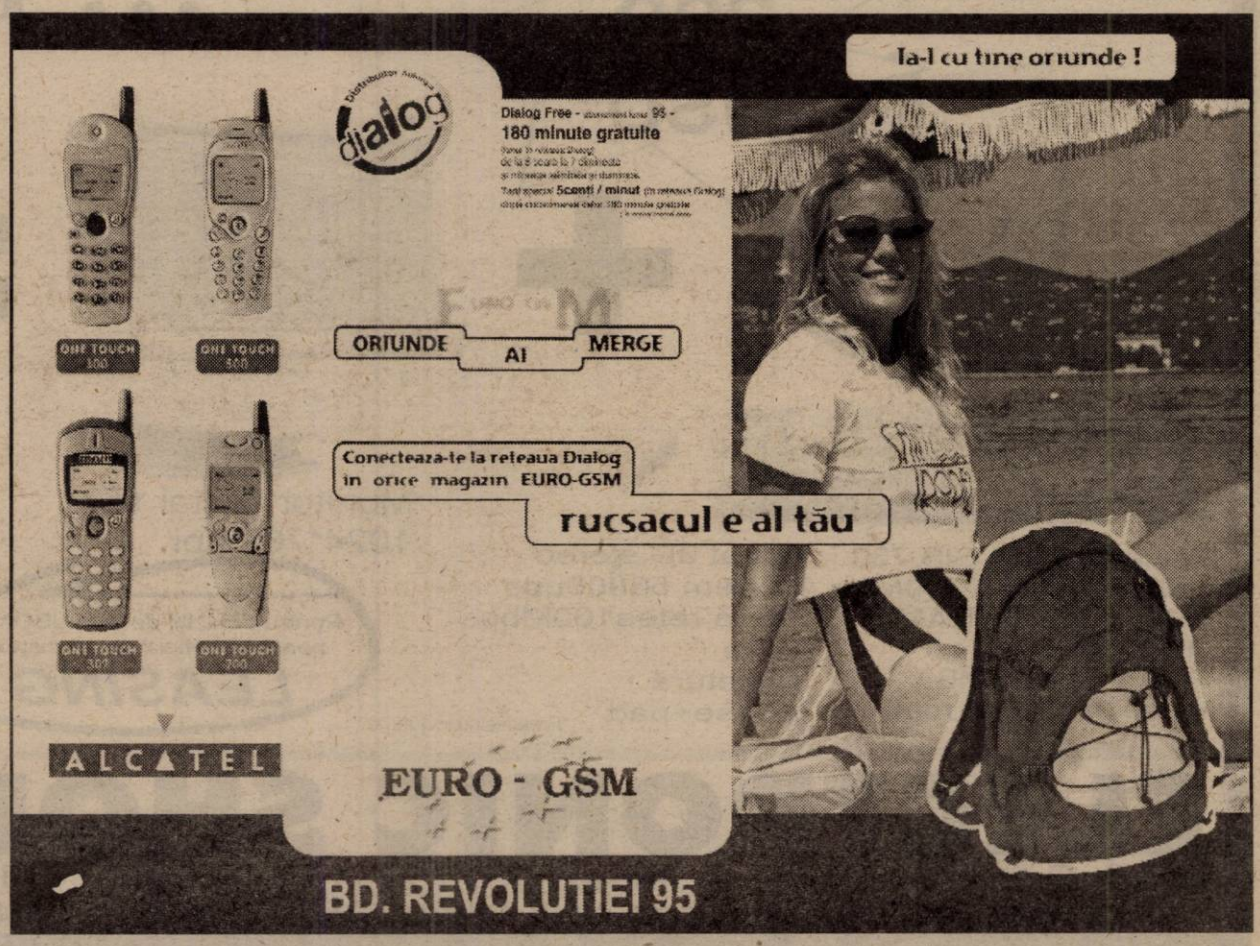

CONDIȚII ÎNDEPLINITE PENTRU VIZĂ ÎN EUROPA

România a îndeplinit, pînă la această dată, toate condițiile cerute de Comisia Europeană pentru schimbarea regimului acordării vizelor cetățenilor români care intenționează să călătorească în spațiul Schengen, a declarat, joi, într-o conferință de presă, ministrul de Interne, Ioan Rus.

Măsurile întreprinse de Ministerul de Interne pentru eliminarea vizelor pentru cetățenii români au vizat managementul și controlul frontierei de stat, politica de vize a României, documentele de călătorie, problema migrației și a statului și regimului refugiaților din România.

Astfel, la sfîrșitul lunii iunie anul în curs, Guvernul a aprobat Ordonanța de Urgență numărul 105/2001 privind frontiera de stat a României, care reglementează regimul frontierei, în conformitate cu normele în materie din statele membre ale Uniunii Europene (UE). De asemenea, Guvernul a aprobat, la aceeași dată, Ordonanța de Urgență privind organizarea și funcționarea Poliției de Frontieră, creînd astfel, cadrul legislativ pentru realizarea reformei instituționale a Poliției de Frontieră Române. Totodată, Inspectoratul General al Poliției de Frontieră va finaliza o serie de proiecte de acte normative privind normele pentru aplicarea legislației referitoare la frontieră și la Poliția de frontieră.

Ioan Rus a precizat că una dintre cerințele UE era înlocuirea militarilor în termen de la frontieră cu profesioniști. Astfel, pînă în prezent, peste 3.300 de militari au fost înlocuiți, în două etape, cu 1.326 de sergenți angajați care au fost transferați la frontieră din cadrul Jandarmeriei Române.

Incursiune eșuată în trecutul Aradului

Ieri după-amiaza, două trăsuri purtând personaje în costume de epocă au străbătut bulevardul Revoluției și apoi au luat calea ștrandului „Neptun". De data aceasta, au îmbrăcat costumele și patru tineri francezi aflați la Arad cu ocazia atelierelor de teatru francofon. Din păcate, vocația arădenilor de „degustători" ai teatrului de stradă a fost din nou infirmată. Spectacolul caleștilor a fost privit doar de trecătorii aflați întâmplător prin oraș.

Organizată de Casa de Cultură a Municipiului, parada a fost parte a manifestării **„23 august 2001. Rememorare. Arad, oraș liber regesc 1834"**. Cealaltă parte s-a consumat la Casa Hirschl, sediul CCM și, din nou din păcate, s-a bucurat de și mai puțin succes. Se pare că arădenii nu au curiozitatea de a vedea fotografii cu orașul lor (de-acum, din secolele trecute), de a cunoaște câte ceva despre trecutul Aradului, povestit cu farmec și competență de Horia Medeleanu ... Și pentru a înlătura orice confuzii, precizăm că pe 23 august **1834** Aradul a primit de la împăratul Francisc I titlul de oraș liber regesc, cu alte cuvinte, i-a fost afirmată autonomia.

C. L.

Foto: AL. MARIANUȚ

Salarii amendate!

Directorii generali ai regiilor autonome și ai companiilor naționale vor avea un salariu care nu va depăși nivelul indemnizației acordate unui secretar de stat, a declarat, miercuri, premierul Adrian Năstase,

Năstase a adăugat că, la analiza bugetelor de venituri și cheltuieli ale unor regii, în ședința de marți a Guvernului, a constatat că veniturile salariale obținute anul trecut de către un conducător al unei regii autonome s-au ridicat la 858 milioane lei.

"Aceste lucruri sînt exagerate iar situația salarială din cadrul regiilor autonome trebuie reglementată", a spus Năstase.

Potrivit unei ordonanțe de urgență din luna iunie, regiile autonome, companiile naționale și societățile comerciale cu capital de stat sînt obligate să prezinte bugetele anuale de venituri și cheltuieli însoțite de programe de reducere a plăților restante către stat, a creanțelor, precum și de reducere a pierderilor.

Conducerea regiilor autonome, companiilor naționale și societăților comerciale cu capital de stat se va asigura de către persoane fizice în baza unui contract de performanță, iar directorul societății va fi remunerat, în funcție de volumul și importanța activității, cu un salariu de bază lunar care nu poate depăși indemnizația lunară pentru funcția de subsecretar de stat. Acesta poate beneficia, lunar, pe lîngă salariul de bază, și de o sumă egală cu cel mult 50% din suma de bază, sub formă de sporuri, adaosuri, premii sau alte drepturi de natură salarială, precizează ordonanța.

Accident de muncă

M. H. din Seleuș a fost transportat la Spitalul Județean din Arad după ce a căzut de la înălțimea unui turn de apă. Angajat să vopsească turnul, M.H. s-a prăbușit din cauza schelei care se pare că ar fi fost prea puțin consolidată. Pacientul și-a revenit însă starea lui rămâne în continuare gravă.

O tânără din Arad

Bătută și jefuită în drum spre locul de muncă

Ieri dimineață, în jurul orelor 5,30, pe strada Șezătorii din cartierul Bujac s-a produs un jaf.

În timp ce se deplasa cu bicicleta spre firma Leoni, unde este muncitoare, M.M. (28 ani) din Arad a fost acostată de un țigan, care se deplasa în aceeași direcție, tot pe o bicicletă. Răufăcătorul a lovit roata din spate a mijlocului de transport al femeii, iar după ce aceasta a căzut, i-a aplicat mai multe lovituri, după care a târât-o în spatele unui gard care se afla în apropiere și a strâns-o de gât, lăsând-o inconștientă. Apoi i-a furat cerceii de aur și poșeta, în care avea bunuri în valoare de 500 mii lei. Tânăra s-a trezit plină de sânge și complet dezbrăcată. Cu greu a reușit să se îmbrace și să se întoarcă acasă. Apoi a anunțat poliția. Ea nu-și mai amintește nimic din momentul în care infractorul a încercat să o stranguleze. S-ar putea să fie vorba și de o tentativă de viol.

Salvarea a fost anunțată de către tatăl ei, victima fiind transportată la Spitalul Județean prezentând comoție cerebrală și contuzie cervicală. Urmare a agresiunii, M. M. a fost internată la compartimentul de neurochirurgie pentru observație și investigație. În prezent starea pacientei s-a ameliorat.

Doamna mr. **Floarea Dan** - purtător de cuvânt în cadrul Inspectoratului Județean de Poliție ne-a declarat că poliția a constituit urgent o echipă operativă care acționează în vederea prinderii autorului, care se face vinovat de tâlhărie și tentativă de omor.

NADIA BODRAN

PROMOȚIA DE VARĂ ... noul val!

299 USD*

+

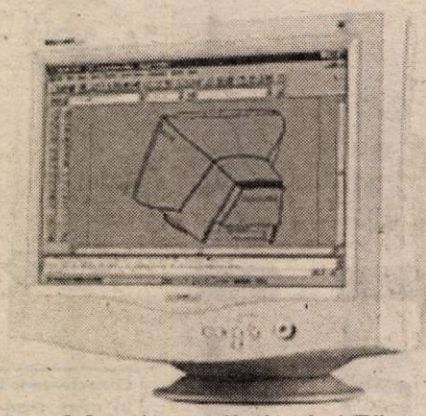

Monitor digital 15"
1024*768 dpi

=

399 USD*

Placă de bază SIS 730
AMD K7 Duron 750MHz
DIMM 128MB RAM,
HDD 20GB
FDD 3,5" 1.44MB
Video 3D 64MB max

Sunet 3D stereo
Modem 56000bps
Placă rețea 100Mbps
Boxe
Tastatură
Mouse+pad

*Prețurile nu includ TVA

Pentru achiziții de 850 USD* se poate beneficia de un sistem LEASING

Software

Windows Me
Microsoft Windows 98
Windows 2000
Microsoft Office 2000 What productivity means today
BE SURE It's Legal

ELECTRONIC SHOP
Arad: P-ța UTA, bl. U1-2, tel/fax: 057 / 271123; 271642; 289642
Timişoara: Str. Lucian Blaga nr. 3 tel/fax: 056 / 196684; 196845

(2059571)

ȘOMERI ȘI PENSIONARI

Dl. Gheorghe Idul din Arad se întreabă **„de ce se plânge A. Năstase că sunt prea mulți pensionari? Dacă o să continuăm să trăim ca acuma, în curând dl. Năstase va fi fericit: vom muri pe capete și vom fi mai puțini. Cine îl va mai alege atunci pe Ion Iliescu?"**

În puține cuvinte, dl. Idul Gh. spune toată drama pensionarilor. De fapt, de unde pornește afirmația d-lui Idul Gh.?

Recent, premierul Năstase remarca faptul că în România sunt șase milioane de pensionari, iar în câmpul muncii doar patru milioane de oameni. Pe umerii celor patru milioane stă povara unei țări întregi. Raportul dintre cei ce lucrează și cei care nu lucrează este dezastruos. Din 22 milioane de oameni, lucrează patru milioane.

Cum s-a ajuns la acest „deficit de balanță" în piața muncii? Să ne reamintim că imediat după revoluție, FSN-ul, printre măsurile catastrofale, a luat-o și pe cea a scăderii limitei de vârstă la pensionare. Urmarea a fost că un contingent serios de români și românce, fără a bănui repercusiunile ulterioare, au tras pe dreapta, pensionându-se pe capete.

Politica de pensionare a cât mai mulți cetățeni ai patriei pornea de la o așa-zisă protecție socială. Economia de piață începea să producă tot mai mulți șomeri. Pentru a scăpa de spectrul șomajului, care nu dă bine nici în statistici, guvernele - PDSR (1992-1996) și guvernul de coaliție (1996-2000) - au găsit soluția miraculoasă: pensionari în loc de șomeri. Și atunci, cu o furie demnă de cauze mai bune a început pensionariada. Începând cu limita de vârstă și sfârșind cu pensionarea pe caz de boală, în România a fost pensionat tot ce putea fi pensionat și chiar mai mult, putem zice. A fost această mișcare una de sorginte politică. Pentru că pensionar sună onorabil, nu și șomer. Așa se face că România are un procent destul de scăzut de șomeri față de alte țări în tranziție care au găsit soluții mai inteligente pentru a rezolva problema socială a șomerilor. Și tot așa se face că avem foarte mulți pensionari. Și problema socială tot nu a fost rezolvată. În România pensionarii sunt plătiți de la buget. Bugetul românesc se bazează în mare parte pe impozitele de la cei care muncesc. Și cum oameni ai muncii sunt tot mai puțini în România, tot puțini vor fi și banii ce intră la buget. Așa că guvernul trebuie să împartă puțini bani la mulți pensionari. Fără să mai vorbim și despre alți asistați sociali.

Eu îl înțeleg pe A. Năstase când pune în discuție problema, dar mă întreb în același timp de ce nu-și face autocritica sau de ce nu critică politica partidului pe care îl conduce și care politică a dus tocmai la situația care astăzi îl nemulțumește?

Problema este găsirea soluției pentru situație. Dl. A. Năstase n-a schițat nici măcar un gest în direcția găsirii unei soluții. Cum mereu procedează în ultima vreme premierul român: constată toate neajunsurile societății românești, dar nu găsește soluții decât cel mult în plan teoretic.

Așa că pensionarii - și dl. Idul printre ei - n-au decât să strângă cureaua pe mai departe, să supraviețuiască în ciuda tuturor guvernelor care trebuie să le plătească pensiile și să-și caute singuri soluții de supraviețuire. Știu că miroase a cinism ceea ce spun eu acuma, dar A. Năstase n-a spus nici măcar atât.

I. IERCAN

BUGETUL NU NE PERMITE LUXUL DE A SUBVENȚIONA ENERGIA TERMICĂ

Interviu cu Marcel Chișcan, consilier local municipal PNȚCD

- D-le Chișcan, împreună cu alți consilieri, ați fost implicat în mai multe conflicte cu executivul primăriei. Care sunt cauzele acestor conflicte?

- În principal, viziunile diferite în ceea ce privește administrarea orașului. Sigur că fiecare crede că viziunea proprie este cea mai bună, iar noi ne-am menținut pe pozițiile adoptate încă de la alegeri.

- Uneori s-a creat impresia că este vorba de conflicte personale...

– Nu sunt neapărat probleme de ordin personal. Au fost astfel de momente, de exemplu, atunci când am observat că unele controale au fost o perdea pentru a-l înfunda pe Ovidiu Marian, fiind vorba de fapt de o răzbunare politică. Mai mult, la ședința CLM în care s-a luat în discuție constituirea consiliului ca parte civilă în procesul intentat lui Ovidiu Marian, luările de poziție împotriva acestuia au aparținut acelora care au fost votați cu doar câteva minute înainte în delegația care pleacă în Canada, Rodica Borza și Sever Puia. Nu știu dacă există o legătură între cele două probleme, dar îmi pun serioase întrebări.

- Ați fost, din informațiile noastre, unul dintre puținii care au votat împotriva deplasării în Canada și la ultimul vot.

- Votul a fost secret și nu știu cum au votat ceilalți. Cert este că eu am votat împotrivă. De altfel, intenționez să iau o poziție cu privire la votul secret referitor la persoane, pentru că eu consider că în astfel de situații nu putem să ne ascundem după votul secret. În special la situațiile care se referă la atribuirea de locuințe sau la deplasări în străinătate. Față de delegația din Canada vreau să spun că am votat de fiecare dată împotrivă și am susținut, alături de Adrian Mureșan și Ovidiu Marian amendamentul propus de Gavril Popescu prin care se cerea ca cei care fac deplasarea să suporte și costurile acesteia. Am considerat că banii pot fi folosiți în scopuri mult mai bune, mai ales că nu sunt foarte convins de beneficiile acestei deplasări.

- Ce se întâmplă cu raportul anual al primarului? Este suficient cel prezentat la televiziune?

- Legea prevede faptul că raportul se face în cadrul consiliului, iar dacă dânsul nu binevoiește să-l prezinte din proprie inițiativă, la prima ședință voi face o interpelare în acest sens. Mai ales că în ultimul an au fost o serie de deplasări în străinătate și aș dori să vedem care sunt rezultatele acestora. Eu personal nu am observat rezultate notabile până acum.

- Unii colegi din consiliu s-au plâns de faptul că primarul nu pune în aplicare toate hotărârile consiliului. Sunteți de aceeași părere?

- Da și am să vă dau exemple foarte clare în acest sens. În proiectul de buget am aprobat 500 milioane de lei pentru un studiu privind termoficarea la nivelul municipiului, votat în urmă cu câteva luni și am constatat că abia acum ne aflăm în faza de solicitare de oferte. Am alocat cinci miliarde de lei pentru repararea rețelelor termice, care sunt din păcate la pământ și generează pierderi imense în fiecare an, iar acum, la rectificarea bugetară ni se propune diminuarea investiției cu 1 800 milioane și trecerea sumei la subvenții pentru energia termică. Niciodată nu vom funcționa așa cum trebuie dacă continuăm să subvenționăm în loc să reparăm și să diminuăm pierderile în așa fel încât să diminuăm cheltuielile bugetare. Un alt aspect se referă la un proiect de hotărâre pe care l-am promovat împreună cu Ovidiu Marian, pe care îl consider principala realizare ca și consilier și care se referă la împroprietărirea celor care au cumpărat imobilele prin legea 112 cu grădinile și curțile aferente. Proiectul a fost promovat la sfârșitul anului trecut, începutul acestui an și nici acum nu există o metodologie clară de aplicare. Deci există proiecte pe care le consider prioritare și care sunt neglijate de executiv.

- Vor putea fi asigurate subvențiile pentru energia termică? Majorările consistente ale prețurilor au luat prin surprindere pe toată lumea ...

- Așteptăm cu interes rectificarea bugetară la nivel central, care sperăm că ne va aduce fonduri suplimentare. Bugetul nostru, și așa sărac, nu ne prea permite luxul de a subvenționa energia termică. Așteptăm unele precizări cu privire la categoriile sociale defavorizate, iar în funcție de acestea vom vedea și de unde vom acoperi sumele necesare. Arterm-ul a fost una dintre puținele societăți care nu a avut datorii la Termoelectrica și și-a desfășurat activitatea în bune condiții. Pentru a nu avea probleme cu căldura, va trebui să găsim soluții pentru subvenționare.

- Problema parcărilor durează de mai mult de un an ...

- A fost o problemă deosebită, pentru că s-a venit cu două soluții: concesionarea unei firme care lucrează cu ceasuri electronice sau unei firme care lucrează cu sistemul cu tichete. La momentul respectiv, a existat aviz favorabil de la trei comisii pentru ultimul sistem, însă se pare că unora din executiv le convenea mai mult sistemul celălalt și problema a fost tergiversată. În caietul de sarcini este acum deschisă calea pentru ambele sisteme. A apărut însă o altă problemă - am propus ca taxarea să se facă până la ora 18, dar executivul dorește să se facă până la ora 22.

- Este votul din CLM rezultatul unor grupuri de interese?

- Există așa-zisul vot dictat de interese, însă într-o măsură relativ mică. Este discutabil dacă este vorba de interese pecuniare sau de alt gen de interese, cum ar fi o deplasare pe nu știu unde. Nu cred însă că acest lucru influențează bunul mers al lucrurilor în municipiu. Noi ne ferim însă să spunem că votăm politic. Eu sunt unul dintre cei care spun și recunosc că votează politic: am fost ales în consiliu în baza unui program al unui partid politic și votez pentru respectarea acelui program. În mod cert, în problemele importante este vorba de un vot politic.

FLAVIUS GHENDER

Cziszter Kálmán, vicepreședintele UDMR Arad, nu crede în scenariul debarcării lui Márko Béla

Conform unui scenariu publicat în ziarul budapestan „Népszabadság", în cadrul UDMR se urmărește debarcarea lui Márko Béla din fruntea acestei formațiuni și înlocuirea sa cu László Tökes. Întrebat care este opinia domniei-sale, Cziszter Kálmán, vicepreședinte pe probleme politice al UDMR Arad, ne-a declarat: **„Nu cunosc problema, dar îl voi întreba pe dl. pastor László Tökes, cu care mă voi întâlni cu ocazia unei slujbe religioase. Oricum, părerea mea este că dacă ar fi obținut demnitatea de senator, pentru care a candidat în județul Timiș, în mai 1990, astăzi ar fi fost un politician desăvârșit, cu experiență în domeniu. Cum nu a reușit acest lucru, s-a dedicat vieții ecleziastice, participând la diverse manifestări, în țară și în străinătate. Din acest motiv nu este puternic legat de ceea ce înseamnă viața politică românească, spre deosebire de președintele UDMR, Márko Béla."**

S. TODOCA

PSM A OMAGIAT 23 AUGUST

La ședința de Birou Județean al PSM Arad au avut loc discuții pe tema „Rezistența antifascistă, pagini de adevăr din istoria poporului român", temă discutată la masa rotundă organizată la nivel central.

„PSM constată o nejustificată tendință generală de subapreciere și chiar stigmatizare a actului istoric de la 23 August 1944", a declarat Mihai Lelik, președintele organizației județene. ● În altă ordine de idei, la ședință s-a hotărât ca Plenarele municipală și județeană să se desfășoare în cursul lunii octombrie. Până atunci, vor avea loc deplasări în județ, în vederea desfășurării alegerilor. Primele, la începutul lunii septembrie, vor avea loc la Bocsig, Ineu și Pâncota.

T. S.

Deputatul PRM, Cret Nicoară:

„Cei care îl acuză pe Vlad Hogea de antisemitism nici măcar nu au citit cartea"

Apariția cărții „Naționalistul", scrisă de către deputatul PRM, Vlad Hogea, a stârnit valuri, autorul fiind acuzat de antisemitism, xenofobie, șovinism. Deputatul Cret Nicoară crede că „aceia care îl acuză pe Vlad Hogea de antisemitism nici măcar nu au citit cartea, care nu este altceva decât o pledoarie pentru apărarea intereselor României. Nu mă mai mir de nimic, pentru că, iată, Consiliul Legislativ a respins inițiativa Partidului România Mare, menită să contracareze efectele aplicării statutului maghiarilor pe teritoriul României. Noi am cerut ca toți aceia care vor primi legitimații de maghiar să fie tratați drept cetățeni străini și să nu poată deține funcții publice în România. Noi ne vom menține poziția, pentru că este foarte clar ce se urmărește și sperăm că se va termina odată cu concesiile făcute UDMR-ului."

S. TODOCA

MAI CEVA CA PE VREMEA TURCILOR!

(Urmare din pagina 1)

Am dat doar un singur exemplu, dar ziarele sunt zilnic pline de asemenea cazuri, unul mai șocant decât altul.

Culmea este că față de o asemenea situație, scăpată complet de sub control, Guvernul nu întreprinde nimic, Adrian Năstase fiind preocupat mai mult de ironiile sale, uneori cam ieftine, decât de ceea ce se întâmplă în țară. Adevărul este că situația a început să scape de sub control odată cu apariția noii legi a imobilelor naționalizate, cunoscută sub numele de Legea nr. 10 și care a început să se aplice din luna februarie a anului curent, lege care a dublat și, pe alocuri, a anulat o altă lege similară, nu mai puțin celebră, cea purtând nr. 112/1995.

În paranteză fie spus, **la vremea respectivă, Legea 112 a fost apreciată drept o lege cu caracter european, ea fiind o copie aproape fidelă a unor legi asemănătoare care funcționează în Germania, Cehia sau Ungaria. Normal însă că ceea ce-i bun pentru nemți sau pentru unguri nu poate să fie bun pentru noi, care totdeauna suntem mai cu moț - mă refer la politicienii noștri ca și la cei care ne-au condus și ne conduc** - de unde și poziția de codașă pe care România o ocupă în mai toate clasamentele și la mai toate capitolele. De ce? Simplu: pentru că ce facem, dacă facem, bine azi, mâine, dacă nu poimâine, musai să schimbăm. După cum bate vântul... intereselor unui partid sau altul sau ale unor indivizi aflați în funcții de conducere.

Așa s-a întâmplat și cu Legea 112/1995 - despre a cărei aproape perfectă compatibilitate cu legi similare din Europa ziarul nostru a scris nu o dată, lege pe care foștii guvernanți au încercat să o schimbe. N-au mai avut însă timp deoarece valul alegerilor din noiembrie trecut i-a măturat fără menajamente din funcții. Odată cu preluarea puterii, PDSR-ul, pe numele său actual PSD, a preluat și proiectul noii Legi a imobilelor naționalizate care se blocase în Parlament, proiect față de care Ion Iliescu și ai lui au manifestat până atunci o îndârjire sistematică. **Brusc și dintr-o dată, cum se zice, același Ion Iliescu ca și Adrian Năstase nu numai că au acceptat legea, dar s-au și grăbit s-o pună în aplicare, Legea nr. 10/2001 devenind astfel prima lege de importanță capitală purtând girul noii puteri.** Mulți și-or fi pus problema: cum se face că PDSR-ul și-a abandonat cu atâta nepăsare primul copil, celebra Lege 112/1995, un copil născut cu forcepsul și după o luptă la baionetă cu opoziția de atunci?! Simplu: **Ion Iliescu și Adrian Năstase doreau să-și înceapă noul mandat printr-o lovitură de forță, ei vrând să arate Occidentului și Americii că nu mai sunt cei pe care i-au știut până atunci, că s-au mai înțelepțit și mai ales s-au europenizat!**

Că s-au mai europenizat, poate, cel puțin ca imagine, dar mai înțelepți este clar că nu au devenit, brambureala care domnește acum în țară în privința Legii caselor naționalizate fiind desăvârșită, ea punând astfel moț brambureli care domnește în celelalte domenii. Cum va face față guvernul miilor, sutelor de mii de procese care se vor declanșa în urma refuzului de a satisface unele pretenții de retrocedare sau de unde va găsi miliardele de dolari - se vorbește deja de 8-10 miliarde de dolari, până acum! - pentru a-i despăgubi pe cei care nu vor putea primi proprietățile înapoi și vor dori bani în schimbul lor, numai Dumnezeu știe!

Nu am nimic contra proprietății, ba dimpotrivă, o consider un lucru fără de care orice societate democratică, sau care vrea să devină democratică, nu poate exista, dar mi se pare că ceea ce se întâmplă acum în România este o bătaie de joc și o adevărată mascarada. Și ca și când o jumătate de an un asemeneaa „spectacol" n-ar fi fost de ajuns, guvernul a prelungit cu încă trei luni circul și e de mirare ca la expirarea acestui al doilea termen, Adrian Năstase și europenismul de care a fost invadat să nu mai modifice - la cererea unor eschimoși sau extratereștri - din nou legea!

ARTERM-UL ARE DATORII CĂTRE CET DE 13 MILIARDE LEI

ULALA refuză să plătească penalizările

Ieri, prefectul Gheorghe Pele i-a convocat la o întâlnire pe reprezentanții ULAL, Arterm și CET pentru a stopa conflictul iscat între primele două părți amintite. „Mărul discordiei" constă în contractul dintre populație și Arterm care nu a fost încheiat (deși acest lucru trebuia să se realizeze până în 30 iunie 2000) și penalizările de la facturile preliminate.

ULAL-ul refuza să plătească aceste penalizări, dat fiind faptul că cele două facturi pe care consumatorii trebuie să le achite nu sunt prevăzute în nici un contract. În acest timp Arterm-ul are un contract cu CET-ul, care prevede ca plata la furnizor să se efectueze în termen de 30 de zile prin două facturi.

La negocieri au fost prezenți și vicepreședintele C.J. Gheorghe Falcă și viceprimarul Emanoil Voicu. Aceștia încercau să-l determine pe președintele ULAL, Rudolf Munteanu să înțeleagă că Arterm-ul nu poate să-și recupereze pierderile decât „ din buzunarul cetățeanului. În ceea ce privește cele două facturi emise în interval de o lună, viceprimarul Emanoil Voicu a precizat că acest lucru înseamnă 200 milioane de lei cheltuiți în plus de la bugetul local. „Dar deocamdată asta este situația. Până la încheierea contractelor respective cu Arterm-ul totul va rămâne la fel."

Directorul CET, Lucian Barniciu a precizat „Noi nu avem tangență directă cu ULAL-ul. Dar conform legislației în vigoare, sunt obligat să emit Arterm-ului două facturi și să calculez penalizări pentru perioada de întârziere a acestora. Este prima dată când CET-ul nu a avut bani să achite salariile angajaților. Arterm-ul trebuie să ne achite 13 miliarde lei. Acești bani trebuie recuperați de undeva."

Președintele ULAL, Rudolf Munteanu și-a exprimat foarte clar refuzul achitării acestor penalizări, „afirmând că va prezenta situația însuși primului ministru și va acționa Arterm-ul în instanță.

În cele din urmă, după o oră și jumătate de negocieri, prefectul Gheorghe Pele a reușit (cel puțin în aparență) să ducă cele două instituții implicate la un numitor comun. O dată cu apariția normelor medodologice privind Legea Gospodăririi Comunale 326/iulie 2001 se va încheia un act adițional la vechile contracte dintre consumatori și Arterm prin care se renunță la factura emisă de Arterm la începutul lunii. Ioan Crișan, director în cadrul Arterm a declarat că respectivele contracte sunt trimise spre aprobare la Oficiul pentru Protecția Consumatorului București. „Chiar dacă acordul îl vom primi zilele viitoare, acțiunea de încheiere a contractelor se va desfășura pe o perioadă de câteva luni, dat fiind faptul că ele sunt concepute sub formă de broșuri."

Vom reveni.

MADIANA MICAN

Amenzile aplicate de Casa Județeană de Pensii au fost substanțial majorate

◆ *Cea mai drastică sancțiune: între 50-100 de milioane de lei*

Controlul contribuției de asigurări sociale se exercită de organele de control ale Caselor Județene de Pensii. Recent au fost elaborate reglementări privind acest control.

Constituie contravenții: neprezentarea contribuabililor la sediul organului de control la data fixată; refuzul contribuabilului de a permite accesul organului de control în sediul în care își desfășoară activitatea; nefurnizarea actelor, evidențelor și datelor solicitate; netinerea evidențelor contabile și a documentelor justificative la sediul declarat, sau păstrarea acestora în condiții improprii controlului.

De asemenea, au fost majorate sancțiunile. Multe din amenzile aplicate de CJP sunt acum duble. Spre exemplu, nefurnizarea actelor la control se sancționează cu o amendă între 15-30 milioane de lei. Refuzul accesului inspectorilor CJP în sediul contribuabilului se poate solda cu o sancțiune cuprinsă între 20-40 milioane de lei.

A fost introdusă o faptă nouă ce constituie contravenție și se sancționează cu amendă între 50-100 milioane de lei, fiind cea mai drastică: nevirarea contribuției la bugetul asigurărilor sociale de stat timp de trei luni consecutiv.

GERLINDE KNAP

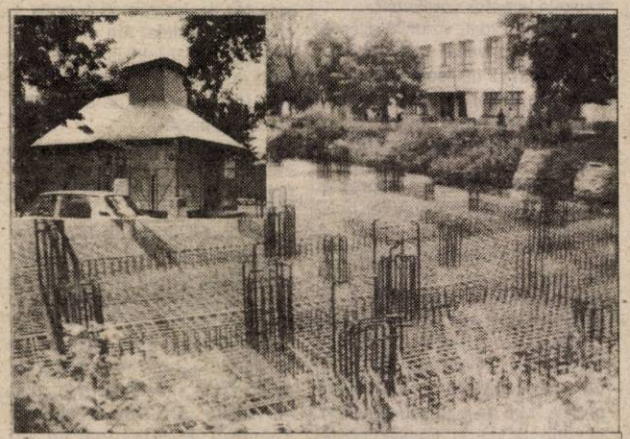

În loc să se înalțe ziduri, peste fundația bisericii ortodoxe Șega 2 (UTA) au năpădit buruienile, iar credincioșii se înghesuie în capelă... Până când vor sosi banii, singurii care se bucură în voie sunt țânțarii ce se strâng la apa ce bălțește acolo.

GUVERNUL LUI ADRIAN NĂSTASE RĂMÂNE SURDO-MUT CÂND ESTE VORBA DE PROBLEMELE PENSIONARILOR

Nu știu de ce, dar de câțiva ani încoace, pensionarii sunt considerați de guvernanți nimic atceva decât pleava societății pentru că altfel nu-mi pot explica de ce problemele acestora sunt rezolvate cu atâta ușurință ca să nu zic indiferență din partea guvernanților.

Când spun acest lucru mă refer la corelarea pensiilor care se amână după un an pe altul, pensionarilor făcându-le din când în când așa zisele indexări, care nu sunt altceva decât **PRAF ARUNCAT ÎN OCHII PENSIONARILOR.** Așa poate fi numită chiar și actuala indexare de 4,1% care nu va ajuta cu nimic pe amărâții de pensionari care au intrat în panică din cauza prețurilor ce cresc în mod sălbatic la aproape toate serviciile de care au nevoie: alimente, medicamente, dar mai cu seamă la curent electric, energie termică, crescând în ultimul timp chiar și serviciile poștale, care te fac să nu mai poți trimite celor dragi o scrisoare s-au cel puțin o vedere.

Toate acestea se petrec sub ochii guvernului, a premierului Adrian Năstase pe care, nu știu de câte ori l-am auzit spunând că inflația nu va afecta cu nimic veniturile pensionarilor, pentru că pensiile vor fi corelate și indexate ca oamenii să nu simtă creșterea prețurilor. Numai că între vorbele și faptele premierului este o diferență mare care ne face să nu mai credem în spusele lui.

Concluzia la care am ajuns este aceea că Guvernul lui Adrian Năstase rămâne surdo-mut când este vorba de pensionari. Când spun acest lucru, mă gândesc la faptul că niciodată solicitările pensionarilor nu au fost analizate în ședință specială de guvern. Așa cum s-a anunțat că problema fostului suveran al României se va rezolva într-o ședință specială a Guvernului. Deci problemele fostului REGE sunt mai importante ca cele ale pensionarilor.

PAVEL CIURDARU

Incendiu simulat

Ieri, în jurul orelor 11,00, în localitatea Pâncota la SC Pâncotas SA a fost simulat un incendiu.

Pentru stingerea acestuia au acționat în cooperare: Stația de pompieri Ineu cu două autospeciale, Serviciul de pompieri civili al obiectivului, Serviciul de pompieri civili și autospeciala orașului Pâncota și două autospeciale aparținătoare Detașamentului de pompieri din Arad.

La încheierea acțiunii dl. col. **Constantin Pârva** a adus aprecieri pozitive tuturor participanților.

N. BODRAN

În atenția consumatorilor casnici de energie electrică din județul Arad (cu excepția municipiului)

S. C. ELECTRICA S. A. București, S. D. Banat, E. D. F. E. E. Arad face următorul anunț:

În urma restructurării fostei companii CONEL, activitatea de citire a contoarelor montate la consumatorii casnici din mediul rural, precum și încasarea contravalorii energiei electrice consumate, se va face începând cu data de 1.09.2001, de către angajații Companiei Naționale POȘTA ROMÂNĂ (poștași).

Poștașul va prezenta pentru încasare factura emisă de E. D. F. E. E. Arad și va solicita contravaloarea acesteia. În același timp, va citi indexul contorului, în prezența abonatului, care va semna pentru conformitate pe lista de citire.

Facturile neachitate până în data de 25 a lunii se reîntorc la casieriile E. D. F. E. E. Arad, arondate Centrului de Relații cu Clienții Arad Exterior și nu pot fi achitate decât după data de 01 a lunii următoare, cu penalitățile de întârziere aferente.

Casieriile Centrului de Relații cu Clienții Arad Exterior sunt deschise în următoarele localități ale județului: Lipova, Săvârșin, Pecica, Nădlac, Chișineu Criș, Sântana, Pâncota, Ineu, Sebiș, Gurahonț și Arad pentru comunele învecinate municipiului Arad.

Periodic și prin sondaj, angajații E. D. F. E. E. Arad vor face verificări ale corectitudinii indexelor citite și a funcționării contorului.

Sperăm ca acest mod de lucru să vină în sprijinul consumatorului. Vă mulțumim pentru colaborare.

Director,
ing. Ioan Cornel Secianschi

la castelul, neamule!!

Expresia nu-mi aparține, am împrumutat-o dintr-un film în care protagonistul era celebrul actor Sebastian Papaiani. El însă îndemna la cumpărarea gogoșilor pe când aici problema este cu totul alta.

Scena politică românească bulversată „în integrum" aduce zilnic noi valuri de pretenții din partea unor capete încoronate, a unor așa zișii moștenitori dar nu în ultimul rând a unor trepăduși puși pe o rapidă îmbogățire. Ultimele notificări depuse arată o deplorabilă imagine a ceea ce se întâmplă pe aici. După Peleș o altă mlădiță așa zis regală pretinde nici mai mult nici mai puțin decât Castelul Bran, o podoabă deosebită a țării incluzând în el și un mare trecut istoric simbolizând de cel mai drept domnitor al țării, Țepeș Vodă. Mărinimoși cum sunt toți din prea regala spiță, ei nu vor de fapt castelele ci contravaloarea lor în dolari și care, în sărăcia noastră, ne ajută ca frânghia pe spânzurat. E bine să reamintim cititorului că bunicul fostului rege a avut cinci urmași: doi băieți și trei fete și pe care imediat după venirea pe lume, țara îi înzestră cu moșii, castele și alte surse de aducătoare de bani. Acum, vor Castelul Bran sau 25 milioane dolari. Să-i dăm! Că tot suntem atât de bogați încât toată ziua stăm cu cacealmaua în mână pe la F.M.I., pe la bănci internaționale și alte organisme. Oare cei care ne dau împrumuturi nu se gândesc că, dacă avem de dat bani pe apa sâmbetei atunci n-avem nevoie de împrumut?!?!

O altă poveste care pare cel puțin tâmpită este pretenția unui oarecare domn Popescu de la Căcăraul din Deal, care nici mai mult nici mai puțin pretinde Castelul Huniazilor. Nu știu ce acte are stimabilul, dar istoria, cartea neamului nostru nu-i permite o asemenea blasfemie.

Iată, așadar doar două exemple din marea și ilustra ispravă a săptămânii în curs.

Nouă ne e frică însă de altceva: cei care vor veni pe la Castelul Bran să nu dea ochi cu domnul Țepeș care nu-i va ierta în ruptul capului. Tuturor celor care bat din gură sau zvârlă sunătorii pe masă, vrem să le reamintim că marele Eminescu le spunea românilor de atunci în finalul Scrisorii a III-a:

„Cum nu vii tu Țepeș Doamne
Ca punând mâna pe ei
Să-i împarți în două cete: în smintiți și în mișei..."

Prof. SEPTIMIUS PĂCURARIU

UNIVERSITATEA DE VEST
„VASILE GOLDIȘ" ARAD
B-dul Revoluției nr. 81

Universitate aprobată pentru acreditare de Guvernul și Plenul Senatului României

ANUNȚĂ CONTINUAREA ÎNSCRIERILOR

pentru ADMITEREA 2001-2002 - etapa a II-a, până la 31 august 2001

la toate facultățile și colegiile autorizate și acreditate.

ÎNSCRIERILE SE FAC ZILNIC, la secretariatele facultăților și colegiilor universitare, după următorul program:

- *luni-vineri 9-18*
- *sâmbătă 8-13*

Informații suplimentare la telefon 057/280.335.

(224758)

EST MĂSURA ECONOMIEI TALE

TRANS CONSTRUCT

VINDE DIN STOC ȘI PREIA COMENZI

ȚIGLE CERAMICE
IMPORT UNGARIA
CAL. I – tip JAMINA

KERINGO CSARDAS | TANGO POLKA

★ VATĂ MINERALĂ
★ FOLIE PENTRU ACOPERIȘ

ARAD, CALEA RADNEI (SPRE DEVA) NR. 262
TELEFON: 057-25.22.58.

(1834552)

Partenerul dumneavoastră de drum

AUTO M.D.A.

ARAD, Calea Timișorii 50, Tel. 057 - 286.283, 286.085, Fax 057-278.757, Modom 287.136, E-mail: auto.mda@rdslink.ro
Calea Radnei 205, Tel. 057 - 219.050, Modem 219.049

CONSUMABILE, ANVELOPE, ULEIURI, PIESE ORIGINALE
Toate le puteți găsi în magazinele noastre

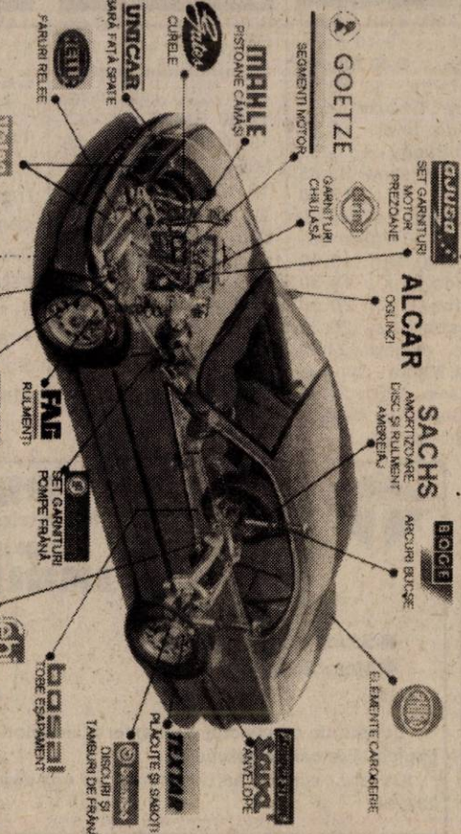

Angajează VÂNZĂTORI PIESE AUTO

- vârstă cuprinsă între 22-40 ani
- studii medii
- absolvenți de Liceul Economic
- ușurință în comunicare și prezență agreabilă
- cunoștințe în domeniul pieselor auto - prezintă avantaj

C.V.-ul se depune la sediul firmei Arad, Calea Timișorii nr. 50 sau la adresa de e-mail auto.mda@rdslink.ro până la data de 30.08.2001.

(1834435)

TV supliment

ADEVĂRUL

Programele săptămânii 24-30 august 2001

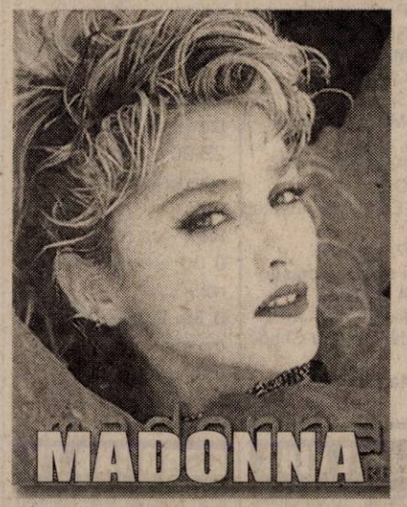

HBO DIFUZEAZĂ "MADONNA LIVE:

HBO difuzează, luni seară, unul din cele mai așteptate evenimente muzicale ale sezonului: "Madonna Live: The Drowned World Tour", se arată într-un comunicat remis agenției MEDIAFAX.

După o pauză de opt ani, Madonna a revenit pe scenă cu acest turneu cu care a străbătut Europa și America în lunile iunie - iulie și din care HBO prezintă concertul de la The Palace of Auburn Hills din orașul ei natal, Detroit. Revenirea Madonnei pe scenă a fost așteptată cu nerăbdare atît de către fanii ei cît și în lumea showbiz-ului.

"Madonna Live: The Drowned World Tour" este a treia colaborare a cîntăreței cu HBO. Primul HBO special a fost "Madonna - Live! Blond Ambition World Tour 90", ultimul concert al turneului, care s-a transmis în direct de la Nisa, de pe Riviera franceză și a fost unul din cele mai vizionate programe originale HBO. În 1993 a urmat "Madonna - Live Down Under: "The Girlie Show'," din Sydney, Australia, care s-a dovedit a fi cel mai vizionat program al anului.

Madonna este una dintre cele mai originale și controversate personalități contemporane. De la superhitul "Like a Virgin" din 1984, muzica și stilul ei au exercitat o influență puternică în lumea showbiz-ului din ultimele două decenii. Recentul "Music", care dovedește că artista continuă să spargă bariere prin muzica ei, a intrat direct No. 1 în topurile din Statele Unite și din încă 22 de țări.

EAP Exclusiv

EXCLUSIV AL - PLAST SRL ARAD
PRODUCE SI MONTEAZĂ

UȘI SI FERESTRE DIN PVC ȘI ALUMINIU cu geam TERMOPAN, PANEL sau MDF

ARAD, Str. Pădurii 91 A, Tel: 210280

CONSTRUCTION HOUSE S.R.L. Arad

VINDE EN-GROS ȘI EN-DETAIL ÎN DIFERITE VARIANTE ȘI TERMENE DE PLATĂ:

☞ *MOBILIER BAIE IMPORT ȘI OBIECTE SANITARE*

☞ *Uși, ferestre, pal, placaj, dușumele, lambriuri cât și toată gama de MATERIALE DE CONSTRUCȚII prin depozitele din*

ARAD, Str. Pădurii nr.49 și 91/A Tel: 254457 și 214633

(2059709)

TVR 1

7,00 Jurnalul de dimineață
8,30 Practic matinal
9,20 Jurnalul de dimineață
9,30 Dragă, am micșorat copiii! - s.
10,15 TVR Craiova
10,55 TVR Cluj-Napoca
11,45 TVR Iași
12,30 TVR Timișoara
13,15 Fotbal: Dinamo Tirana-Dinamo București - rel.
14,00 Jurnalul de prânz
14,10 Infomania
14,30 Interesul general - rel.
15,30 Destinul unei națiuni
16,00 Fereastră spre America
16,30 Drepturile omului
17,30 O idee pe zi pentru România
17,40 Personalul de Costinești - divertisment
18,55 Alege muzica!
19,25 Între noi, frații - s.
19,50 Nopți albe lângă Biserica Neagră
20,00 Jurnal, meteo
(●) 20,40 Îngerul întunecat - s.
21,30 Fotbal: Bayern München-F. C. Liverpool în Supercupa Europei - transmisiune de la Monaco
23,05 Jurnalul de noapte
(▲)0,05 Culoarea nopții - thriller SUA,1994, cu Bruce Willis, Jane March
2,40 Jurnal, meteo, rel.

TVR 2

7,00 Femeia misterioasă - s., rel.
7,50 Poftă bună!
8,05 Desene animate
9,20 Prețul succesului
9,50 Fete vesele - s.
10,15 Tată, am încurcat-o! - s., rel.
10,45 Știri
10,50 Captiv în viitor - s., rel.
11,45 Tran(sylvania) insolit - rel.
12,15 Camera de gardă - rel.
12,45 Femeia misterioasă - s.
13,30 Euro doc.
14,15 Desene animate
15,30 Știri
15,35 Samuraiul - s.
16,20 Poliția judiciară - s.
17,15 Tată, am încurcat-o! - s.
17,40 Vară pentru 2
19,15 Veni, video, vici!
19,30 Desene animate
20,00 Televiziunea, dragostea mea
21,10 D'ale lu' Mitică
22,00 Familia Porter - s.
22,30 Știri
(●) 22,35 Viper - f. SUA, 1994, cu Lorenzo Lamas
0,00 Callatis 2001 - Parada stelelor de mare
0,45 TV Mesager
1,25 Fete vesele - s., rel.
1,50 Vară pentru 2 - rel.
3,25 Familia Porter - s.

PRO TV

7,00 Bună dimineața!
8,00 Știrile Pro TV - Ziarul dimineții tale
9,00 Tânăr și neliniștit - rel.
10,00 Hercule - primul episod
11,00 Ani de liceu - s. rel.
11,30 Geronimo - f. SUA, 1993
(●) 13,15 Ultima frontieră - f., rel.
15,15 Colombo - s.
16,50 Tilică, reporter de reporter
17,00 Știrile Pro TV; vremea
Pro TV te ascultă ce vezi
17,15 Beverly Hills - s.
18,05 Tânăr și neliniștit - s.
18,50 Tilică, reporter
19,00 Știrile Pro TV
20,00 Candyman - f. SUA, 1972, cu Virginia Madsen, Vanessa Williams
21,50 Fotbal la maxx
22,00 Rokeno
22,10 Shining - f. SUA,1997, II, cu Rebecca de Morney, Elliot Gould
0,30 Înțelegere mortală - f. SUA,1 998
0,00 Familia Hughley - s.
2,30 Vremea speranței - f. SUA, 1994, cu Nicole Sheridan

ANTENA 1-TV ARAD

7,00 Observator
8,00 Fii Fresh 'Neața
10,00 Știri TVA - rel.
10,30 Pactul de stabilitate - rel.
11,00 Zile din viața noastră - s.
12,00 Labirintul pasiunii - s.
13,00 Știrile amiezii
13,15 Cinci detectivi la cină - rel.
15,00 Detectivii Hart - s.
16,00 Muzică populară
16,30 Publicitate, promo
16,45 Știri TVA
17,20 Maria Emilia - s.
19,00 Observator
19,50 Sport
20,00 Mesaj disperat - f. SUA, 1993
21,55 Publicitate TVA
22,00 Observator
22,15 Ediția de noapte TVA
22,30 Party Time
0,30 În spatele măștii - w. SUA, 1976
3,00 Observator - rel.
4,00 Marionetele Shaolinilor
5,45 Maria Emilia - s., rel.

PRIMA TV

7,00 Desene animate
8,00 Prima Mix!
13,30 Desene animate
14,30 Cu Tibanu' la pescuit și vânătoare
15,30 Obiectiv - rel.
16,30 Comisarul Rex - s.
17,30 Strada milion
18,00 Focus
19,00 Justiție militară - s.
20,00 Ultima bătălie - f. SUA, 1994, cu Jean-Claude Van Damme, Raul Julia
22,00 Vară fără limite - divertisment
23,00 **Comisarul Rex** - s., rel.
0,00 Strada Milion - rel.
0,30 Războiul telecomenzii - f. SF SUA, 1987
2,00 Focus - rel.

ANIMAL PLANET

8,00 În lumea animalelor
8,30 Lassie
9,00 Noile călătorii ale lui Jeff Corwin
10,00 Animalele lui Aspinall
10,30 Parcul maimuțelor
11,00 Salvați și salvatori
12,00 Câini utilitari
13,00 Salvați animalele!
13,30 Povestiri de la Zoo
14,00 Vânătorul de crocodili
15,00 Medicul veterinar
15,30 Veterinari în Africa
16,00 Reportaje de la Zoo
16,30 Spectacolul păsărilor
17,00 Rase de câini
18,00 Povestea leului-de-mare australian
19,00 Salvați și salvatori
20,00 Salvați animalele!
20,30 Medicul veterinar
21,00 Animalele de la A la Z
22,00 Aventurile lui O'Shea: Nemesis
22,30 Școala ghizilor africani
23,00 Reportaje de la Zoo
23,30 Veterinari în Africa
0,00 Tărâmul vânătorii
1,00 Urgențe veterinare

ATOMIC TV

7,00 Selector
10,25 Reactor
10,30 Selector
11,00 Atomix - rel.
14,00 Interactiv
15,30 Proaspete și fierbinți
15,55 Reactor - știrile zilei
16,00 Vot
17,00 Selector
19,00 Atomix
21,55 Reactor - știrile zilei
22,00 Selector - Orient Expres
23,00 Vibrații
0,00 Insomnia

BUDAPESTA 1

6,42 Matinal; 6,45 Lumea satului; 7,00 Matinal; **9,30 Unchiul Tau** - s.; 10,25 Magazin matinal; 13,00 Știri; 14,00 Ecranul nostru; 14,30 Magazine regionale; 15,25 Caiac-canoe CM; 15,55 Marsupilami - d. a.; 16,45 Strada școlii; 17,50 Arta maghiară a sec. XX; 18,30 Emisiunea pensionarilor; 19,00 Știri; 19,20 Fereasta - mag. informativ; 20,15 Știrile lumii; 20,30 Jurnal; 21,05 Fotbal: **Bayern München-Liverpool, finala Supercupei**; 23,45 Știri; 23,55 Aktual; 0,15 Tema zilei; **0,30 Angel Express - dramă Germania, 1999**

RTL KLUB

7,30 Matinal; 10,05 Clubul rețetelor; **10,20 Iubire interzisă** - rel.; **10,45 Senora** - rel.; 11,35 Top Shop; 12,30 Matinal; 13,30 Clubul rețetelor; 14,00 Știri; 14,20 Cavalcadă - magazin; **14,25 Elena și băieții** - s.; **14,55 Babylon 5** - s.; **15,45 Milagros - s.; 16,40 Terra nostra - s.; 17,35 Celebri și bogați - s.**; 18,25 Monika - show; 19,10 Întâlniri; 19,30 Știri; 19,55 Focus; **20,25 Fii și tu milionar!; 22,55 Police Story continuă - comedie H. K., 1988, cu Jackie Chan; 22,45 Furtul autobuzului în Miami - f. SUA, 1997, cu Maria Conchita Alonso**; 0,20 Știri; 0,45 Vorbind despre sex cu Cindy Crawford

DUNA TV

6,30 Matinal; 9,40 Matineu de vacanță; **10,35 Orășelul meu - s. Canada**; **11,00 Lassie - f. SUA**; 12,35 Potecă pe vârful lumii - doc.; 12,50 Știri; 13,00 Știri economice; 13,20 Deasupra hotarelor; 13,50 Răspundere pentru viață; 14,20 Ora spiritului; 15,05 Sf. Moise maghiar; 15,20 Secretele banilor - doc. SUA; **16,15 Csinibaba - comed. Ungaria, 1996**; 18,00 Calendar - magazin; 19,00 Știri, sport; 19,30 Desene animate; 20,00 Curtea - magazin; **20,30 Viața Marlenei - f. TV Franța, 1995**; 22,00 Știri; 22,35 Kialtas es kialtas - dramă Ungaria, 1987; 0,05 Știri; **0,15 Mario, Mario, Mario - satiră Italia, 1992**

VĂ RECOMANDĂM

TVR 2 – (●) 22,35 VIPER - f. SUA, 1994, cu Lorenzo Lamas

VĂ RECOMANDĂM

ANTENA 1 - TV ARAD - 20,00 MESAJ DISPERAT - f. SUA, 1993

RADIO EUROPA FM (89,3 MHz)

6,00-10,00 Deșteptarea - cu Gabi Dobroiu (7,00 Jurnalul de dimineață); 10,00 Europa Express cu George Zafiu; 13,00 Jurnalul de prânz; 13,30 România în direct cu R. Turcescu; 14,00 Drum cu prioritate cu Radu Constantinescu; 18,00 Jurnalul de seară; 18,30 Interviurile Europa FM; 19,00 Clubul de seară cu Denis Ciulinaru; 22,00 Jurnalul de noapte; 22,30 Infomania cu Dan Goanță; 23,00 Europa lângă tine.

TELE 7 ABC

7,00 Muzică
10,00 La ordinea zilei - rel.
11,00 Muzică
12,00 Reporter Tele 7 - rel.
12,30 Buletin de știri
12,40 Reporter Tele 7 - rel.
13,30 Muzică
15,30 Documentar
16,00 Muzică
18,00 Germania astăzi - doc.
18,30 As show
19,29 Telecaricatura zilei
19,30 La ordinea zilei
20,30 Muzică
21,00 Telejurnal
21,45 Loto. Pariul Trio
21,50 Caleidoscopul artelor - doc.
22,30 Telemedicina
23,30 Loto. Joker. Pariul Trio
23,45 Muzică
6,00 Telejurnal - rel.

HBO

8,00 Vânătorul de vedete - dramă, SUA, 1998
9,35 Turnul de control - dramă, SUA, 1999
11,40 Taxi - acțiune, Franța, 1998
13,15 Procesul maimuțelor - dramă, SUA, 1999
15,10 Dragă, am micșorat copiii - s.
16,45 Mărime naturală - comedie, SUA, 2000
18,15 Dad Savage - dramă, Marea Britanie, 2000
20,00 Mary cea cu vino'ncoa - comedie romantică, SUA, 1998
22,00 Stargate SG - 1 - s.
22,40 Sfârșitul anilor disco - comedie, SUA, 1998
0,30 Atac la metrou - suspans, SUA, 1998

TV ACASĂ

5,15 Miracolul iubirii - rel.
7,15 Știrile de Acasă - rel.
7,50 Căsuța poveștilor - rel.
8,15 90-60-90 Fotomodele - rel.
9,15 Îngerașul - rel.
10,00 Căsuța poveștilor - rel.
10,25 Acasă la bunica - rel.
10,35 Cupidon - s. rel.
11,30 Betty cea urâtă - s. rel.
12,30 Dreptul la viață - rel.
13,30 Miracolul iubirii - s.
15,30 la-mă acasă - rel.
16,00 90-60-90 Fotomodele - s.
16,45 Desene animate
17,00 Terra nostra - rel.
17,55 Acasă la bunica
18,05 Dreptul la viață - s.
19,00 Îngerașul - s.
20,00 Știrile de Acasă
20,40 Cupidon - s.
21,30 Betty cea urâtă - s.
22,30 Terra nostra - s.
23,30 Știrile de Acasă - rel.
(●) 0,10 Chef de chef - rel.
1,25 Muzica de Acasă, muzica nopții

TV RCS

8,55 Deschiderea programului
9,00 Scales of justice - rel.
9,45 Preciosa - rel.
10,30 Desene animate
11,00 Știrile RCS - rel.
12,00 Prima dragoste - film, rel.
13,30 Știrile RCS - rel.
14,00 Casa de nebuni - s.
14,30 Odiseea - s.
15,00 Medicul de familie - s.
16,00 Emisiune în limba maghiară
17,00 Muzică populară
17,30 Neon Rider - s.
18,15 Știrile RCS
19,00 Preciosa - s.
20,00 Energy Club - Corleone, în direct
21,30 Ți-e teamă de întuneric? - s.
22,00 Știrile RCS
(▲) 22,30 Show-ul groazei - film
(■) 0,00 Erotica
5,00 Închiderea programului

DISCOVERY

10,00 Turbo
10,25 Contact extrem
10,55 Câmpuri de bătălie
11,50 Meșterul tâmplar
12,15 Aventuri culinare cu Greg și Max
12,45 Atacul mușteloor
13,40 Comorile pierdute ale antichității
14,30 Super-structuri
15,25 Clădiri, poduri și tunele
16,15 Misterele istoriei
17,10 Aventuri culinare cu Greg și Max
17,35 Bărci de vis
18,05 Aventuri la pescuit cu Rex Hunt
18,30 Călători în timp
19,00 Clopotele de la Cernobîl
20,00 Hutan: Fauna pădurii tropicale malaeziană
21,30 Contact extrem
22,00 Muzeul Negru
22,30 Medici detectivi
23,00 Procurorii
0,00 Criminaliștii
1,00 Câmpuri de bătălie
2,00 Echipa timpului
3,00 Arme de război

TV 2

7,00 Matinal; **10,00 Milady** - s.; **10,25 Povestea mea** - s. 6/1; 11,10 Vinuri maghiare; 11,40 Ofertă directă; 12,40 Gânduri matinale; 12,45 Noi, maghiarii; 12,45 Copil-mamă - magazin; **13,20 Favorita regelui - f. av. Franța**; **15,50 De la unu la doi** - s.; **16,20 Insula viselor** - s.; **17,10 Inimi rănite** - s.; **18,10 Fiorella** - s.; **19,00 Lucecita** - s.; 19,30 Fapte; 20,00 Fără milă - conc. tv; **20,50 Înger sălbatic** - s.; **21,20 Poliția moto** - s.; **22,20 Zbor în picaj - f. SUA, cu Connie Sellecca**; 23,55 Bună seara, Ungaria; 0,25 Jurnal de Balaton; **1,00 Flori pentru Algernon - dramă SUA** cu Matthew Modine

PRO 7

7,45 Taff; **8,40 Cine-i șeful?** - s.; **9,10 Fam. Bundy** - s.; **9,40 Afaceri de familie** - s.; **10,15 Prince Charming** - comedie tineri; **12,10 Fmilia Bundy** - s.; 12,35 Bill Cosby show; **13,05 Grace** - s.; **13,30 Roseanne** - s.; 14,00 Sam; 15,00 Talkshow-uri; 18,00 Taff; **19,00 Friends** - s.; **19,30 Sabrina** - s.; **20,00 Simpsonii** - s.; 20,30 Galileo - magazin; **21,15 Manta, Manta** - comedie Germania, 1991; 23,15 TV Total; 0,15 Switch; 0,45 Bullyparade

SAT 1

6,30 Matinal; 10,00 Shopping; **11,00 Salut, unchiule doctor!** - s.; 13,00 Talk-show; **17,00 Star Trek** - s.; 18,00 Quiz fire; 18,30 Magazin regional; 19,00 Quiz show; 20,00 Blitz; **21,15 Clinica de la marginea Berlinului** - s.; **22,15 Stefanie pentru orice situație** - s.; **23,15 Echipa Alfa** - s.; 0,15 Harald Schmidt talk-show; 1,15 Știrile nopții; **1,35 Frasier** - s.;

TV 5

14,05 Magazin; 15,00 Jurnal; **15,15 Complicitate** - s.; 17,00 Jurnal; 17,30 Teleturism; 18,05 Piramide; 18,30 Întrebări pentru un campion; 19,00 Jurnal; **19,15 Complicitate** - s.; 21,00 Jurnal; 21,30 Jurnal France 2; 22,05 Splendorile naturale ale Africii; 23,00 Jurnal

EUROSPORT

9,30 Raliu; 10,30 Canoe CM; 11,30 J.O. - portret; 12,00 Echitație - Gijon; 13,00 Motorsport; 13,30 Auto-Nascar; Champ Car; 14,00 Sport extrem; 15,00 Tenis - US Open Flushing Meadows; 17,45 Tenis; 18,00 Tenis - US Open în direct runda 2; 21,00 Tenis, în direct; 0,00 News Report; 0,15 Yachting magazin; 1,45 J. O. magazin; 2,15 News Report

VĂ RECOMANDĂM

PRO TV - (●) 22,50 RUGĂCIUNE PENTRU UN MURIBUND - dramă, SUA, 1987

Astra Vagoane Arad S. A.

A Trinity Industries Inc. Company
Angajează

INGINER

Condiții:
- *Studii de specialitate:*
- *Material rulant*

sau

- *Tehnologia sudurii*
- *Stagiul militar satisfăcut*
- *Competență de a lucra într-o echipă performantă*

Constituie un avantaj cunoașterea limbilor engleză și germană precum și cunoștințe în exploatarea calculatorului.

CV-ul și scrisoarea de intenție se vor depune la serviciul Personal Training, telefon: 202296.

TVR 1

7,00 Jurnalul de dimineață
7,15 Practic matinal
9,20 Jurnal
9,30 Dragă, am micșorat copiii! - s.
10,15 TVR Craiova
10,55 TVR Cluj-Napoca
11,45 TVR Iași
12,30 TVR Timișoara
13,15 Pasiuni - rel.
14,00 Jurnalul de prânz
14,10 Infomania
14,30 Festivalul Internațional „Cerbul de Aur" - Brașov, 2001 - rel.
15,20 Oameni ca noi
16,00 Convietuiri
17,30 O idee pe zi pentru România
17,40 Pasiuni - s.
18,25 Garantat 100%
18,55 Alege muzica!
19,25 Între noi, frații - s.
19,50 Nopți albe lângă Biserica Neagră
20,00 Jurnal. Meteo
20,30 Festivalul Internațional „Cerbul de Aur" - Brașov, 2001
22,00 Agenda Festivalului Internațional „Cerbul de Aur"
22,15 Reflecții rutiere
22,30 Festivalul Internațional „Cerbul de Aur" - Brașov, 2001
23,15 Jurnalul de noapte
23,30 Festivalul Internațional „Cerbul de Aur" - Brașov, 2001
0,45 Noptile Festivalului Internațional „Cerbul de Aur" - Brașov, 2001
2,15 Jurnal. Meteo - rel.
2,45 Martorul tăcut - s.
4,20 Lumea dansului - rel.
5,20 Infomania - rel.
5,40 O idee pe zi pentru România - rel.

TVR 2

7,00 Femeia misterioasă - rel.
8,05 Desene animate
9,20 Arca lui Noe - rel.
9,50 Fete vesele - s.
10,15 Tată, am încurcat-o! - rel.
10,45 Știri
10,50 Stăpânul animalelor - rel.
11,30 Oprirea obligatorie - rel.
11,45 Veni, video, vici! - rel.
12,00 În mijlocul furtunii - rel.
12,50 Femeia misterioasă - s.
13,40 Orizont spiritual
14,15 Desene animate
15,30 Știri
15,35 Toți, împreună
16,25 Tran(sylvania) insolit
17,00 Tată, am încurcat-o - s.
17,30 Vară pentru 2
19,15 Veni, video, vici!
19,30 Desene animate
19,55 Cinci minute cu frații Lumière
20,00 Din goana trenului: Rusia (II)
20,30 Pragul de sus
22,00 Familia Porter - s.
22,30 Știri
22,35 Captiv în viitor - s.
23,25 Teatru TV: Memoria teatrului
0,20 TVM. Mesager
1,00 Fete vesele - rel.
1,25 Vară pentru 2 - rel.
3,10 Familia Porter - rel.
3,40 Memoria teatrului - rel.
4,35 Show nocturn - rel.
5,25 Pragul de sus - rel.

PRO TV

7,00 Bună dimineața!
8,00 Știrile Pro TV - Ziarul dimineții tale
9,00 Tânăr și neliniștit - rel.
10,00 Monștrii - s.
11,00 Ani de liceu - s.
(●) 11,30 Conspirația - f. rel.
(●) 13,20 Ultima dragoste - f. rel.
15,15 Melrose Place - s.
16,50 Tilică, reporter de reporter
17,00 Știrile PRO TV
17,10 Pro Tv te ascultă ce vezi
17,15 Beverly Hills - s.
18,05 Tânăr și neliniștit - s.
18,55 Tilică, reporter de reporter
19,00 Știrile PRO TV
(●) 20,00 Bufnița - dramă, SUA, 1991
22,00 Știrile PRO TV
22,35 .ro
(●) 22,50 Rugăciune pentru un muribund - dramă, SUA, 1987
0,35 Pătrățelu' roșu
1,00 Profiler, psihologia crimei - s.
2,00 Zero - rel.
3,00 O vară fierbinte - comedie, SUA, 1985
4,45 Ani de liceu - s. rel.
5,15 Beverly Hills - s. rel.
6,00 Teo - rel.

ANTENA 1- TV ARAD

7,00 Observator
8,00 Știri TVA - rel.
8,30 Emisiune în limba germană - rel.
8,50 Desene animate
9,15 Robocop - d. a.
9,45 Pantera roz - s.
10,10 Pe cont propriu - s.
11,00 Zile din viața noastră - rel.
12,00 Labirintul pasiunii - s.
13,00 Știrile amiezii
(●) 13,15 Raliul - f. rel.
15,00 Detectivii Hart - s.
16,00 Pactul de stabilitate
16,30 Publicitate, Promo
16,45 Știri TVA
17,20 Maria Emilia - s.
19,00 Observator
19,45 Sport
(●) 20,00 O crimă neobișnuită - dramă, SUA, 1997
21,55 Publicitate TVA
22,00 Observator
22,15 Ediția de noapte TVA
(●) 22,30 Goana după fete - comedie, SUA, 1984
0,00 Misiune fantastică
1,30 Dragoste și confuzie - comedie Franța
3,00 Observator - rel.
4,00 Scandalul - s.
4,45 Cosas del Amor - s.
5,30 Maria Emilia - s. rel.

PRIMA

7,00 Desene animate
8,00 Prima Mix!
13,15 Video civica
13,25 Clip Art
13,30 Desene animate
14,30 Eddie McDowd - s.
15,00 România@ large - rel.
15,30 Special - doc.
16,30 Comisarul Rex - s.
17,30 Strada Milion
18,00 Focus
19,00 Justiție militară - s.
20,00 Real TV
21,00 Obiectiv
22,00 Exotic - doc.
23,00 Focus
23,30 Comisarul Rex - s. rel.
0,25 Clip Art - rel.
0,30 Strada Milion - rel.
1,00 Focus - rel.

ANIMAL PLANET

8,00 În lumea animalelor
8,30 Lassie
9,00 Acvanauții
9,30 Școala ghizilor africani
10,00 Animalele lui Aspinall
10,30 Parcul maimuțelor
11,00 Salvați și salvatori
12,00 Rase de câini
13,00 Salvați animalele!
13,30 Povestiri de la zoo
14,00 Vânătorul de crocodili
15,00 Medicul veterinar
15,30 Veterinari în Africa
16,00 Reportaje de la zoo
16,30 Spectacolul păsărilor
17,00 Povestea câinelui
18,00 Universul subacvatic
19,00 Salvați și salvatori
20,00 Animalele lui Aspinall
20,30 Îngrijitor la zoo
21,00 Călătorii uluitoare
22,00 Aventurile vasului Quest
23,00 Detectivi de animale
23,30 Tehnici de vârf în medicina veterinară
0,00 Letal și periculos
1,00 Urgențe veterinare

ATOMIC TV

7,00 Selector
10,25 Reactor
10,30 Atomic Cafe - rel.
11,00 Atomix - rel.
14,00 Interactiv
15,30 Proaspete și fierbinți
15,55 Reactor
16,00 Metropolis - rel.
17,00 Selector
19,00 Atomix
21,55 Reactor - rel.
22,00 Hai-Hui - rel.
22,30 Selector
23,00 Klub Bizzar - rel.
0,00- 7,00 Insomnia

BUDAPESTA 1

7,00 Matinal - desene animate; **9,35 Unchiul Tau** - s. 20/9-10; 10,40 Magazin matinal; 13,00 Știri; 14,00 Magazinul minorităților; 14,55 Opera budapestană - doc.; 15,15 Cupa Lurko; **15,30 Pustiul - f. SUA, cu Charlie Chaplin**; 16,30 Strada școlii; 17,30 Familia Kolping; 18,00 Erinto; **18,30 MISS WORLD HUNGARY 2001**; 19,00 Știri; 19,15 Clipe muzicale; **19,25 Poliția nautică - s.**; 20,15 Știri internaționale; 20,30 Știri, meteo, sport; 21,05 Circul Bolșoi - f. Franța; 22,30 Elan - mag. economic; 23,00 Știri; 23,10 Actual; 23,30 Tema; **23,45 Echipa criminalistică** - f. pol. Germ.

RTL KLUB

7,30 Matinal; 10,05 Clubul rețetelor; **10,20 Iubiri interzise - s.**; **10,45 Senora** - s.; 11,35 Top Shop; 12,30 Magazin matinal; 13,25 Clubul rețetelor; 14,00 Știri; 14,15 Cavalcadă; **14,25 Helene și băieții - s.**; **14,55 Babylon** - s. SF; **15,45 Milagros - s.**; **16,40 Terra nostra** - s.; **18,35 Celebri și bogați** - s.; **18,25 Monika** - s.; 19,10 Întâlniri; 19,30 Știri; 19,55 Focus; 20,25 Fii și tu milionar!; **20,55 Între prieteni - s.**; 21,20 Show-ul lui Fabry; **22,20 Pentru un pumn de aur - w. SUA, cu Emilio Estevez**

DUNA TV

6,30 Matinal; 9,40 Matineu de vară; **10,15 Aventurile lui Harisnyas Rippi - s.**; 10,50 Biserici reformate; 11,45 În mâinile Domnului; 12,50 Știri; 13,20 Spațiu-putere; 13,50 Dansuri populare; **14,55 Și atunci, tipul** - f. rel.; 16,35 Săgețile maghiarilor - doc.; **17,05 Expediția Odiseea 2001** - s.; 18,00 Calendarium; 19,00 Știri, sport; 19,30 Desene animate; 20,00 Dincolo de granițe; 20,35 Clipele unui secol; **21,05 Cenzorul** - f. Ungaria; 21,40 Amintiri maghiare la Adriatica; 22,00 Știri, sport; 22,35 Ion Mihai Pacepa - doc.; **23,35 Scufundare completă - f. Suedia**

Contoare de apă

aem ISO 9001 KEMA

O idee excelentă! Montate în locuința dvs., investiția se amortizează în jumătate de an. Contoarele AEM pentru apă rece și caldă corespund standardelor interne și internaționale și sunt omologate de autoritatea de metrologie.

La cerere, asigurăm și montarea contoarelor !

De ce să plătești risipa altora?

Calea Buziașului 26, TIMIȘOARA
str. Horia nr.11, ARAD
magazinul LUXTEN LIGHTING" *http://www.aem.ro*
Tel. 057/255 274. *sales@aem.ro*

VĂ RECOMANDĂM

ANTENA 1-1,30 DRAGOSTE ȘI CONFUZIE - comedie romantică

Dan și Sarah se întâlnesc, se simt atrași unul de altul și petrec o noapte pasională. De dimineață, Sarah pleacă, nu înainte însă de a-i lăsa lui Dan un bilet cu numărul de telefon. Dar menajera aruncă biletul înainte ca acesta să vadă numărul. Vrea să o sune, dar nu poate și de aici, o serie de întâmplări comice, până când destinul le va mai da o șansă.

TELE 7 ABC

7,00 Muzică
10,00 La ordinea zilei - rel.
11,00 Muzică
12,00 Telemedicina
12,30 Buletin de știri
12,40 Telemedicina
13,15 Muzică
15,00 Documentar
16,00 Domino
17,00 Muzică
18,00 Germania azi - doc.
18,30 As Show
19,30 La ordinea zilei
20,30 Muzică
21,00 Telejurnal
21,45 Viitorul azi - doc.
22,30 În justiție
23,30 Tentații
0,00 Domino - rel.
1,00 Muzică
6,00 Telejurnal - rel.
7,00 În justiție - rel.

HBO

8,00 Stargate SG-1
8,40 Nu-mi pasă - f. SUA/Franța, 1998
10,30 Prima dragoste - f. SUA, 2000
12,10 Cândva, pe aici trecea un râu - f. SUA, 1992, cu Brad Pitt
14,10 Ca un pește pe uscat - f. SUA, 1999
15,40 Prietenii și vecinii tăi - f. SUA, 1998, cu Jason Patric
17,20 Ironia soartei - f. SUA, 1999, cu Harrison Ford, Kristin Scott Thomas
19,30 Cinema
20,00 Jocul - thriller SUA, 1997, cu Michael Douglas, Sean Penn
22,00 Simon Saez - f. SUA, 1999, cu Dennis Rodman
23,25 O slujbă murdară - comedie SUA, 1998
0,45 Nume de cod: Mercury - thriller SUA, 1998, cu Bruce Willis, Alec Baldwin
2,35 Kama Sutra - s.
3,05 Mizerabilii - f. Franța, 1998, cu Liam Neeson, Uma Thurman, Geoffrey Rush
5,15 Cinema
6,00 Place Vendome -f. Franța, 1998, cu Catherine Deneuve

TV ACASĂ

7,15 Știrile de acasă - rel.
7,55 Căsuța poveștilor - rel.
8,15 90-60-90 Fotomodele - s., rel.
9,15 Îngerașul - rel.
10,00 Căsuța poveștilor - rel.
10,25 Acasă la bunica - rel.
(●) 10,35 De 3 x femeie - rel.
11,30 Betty cea urâtă - rel.
12,30 Dreptul la viață - rel.
13,30 Miracolul iubirii - s.
15,30 Acasă la români - Cântă-mi, lăutare!
16,00 90-60-90 Fotomodele - s.
16,45 Desene animate
17,00 Fotbal Divizia A: Petrolul-Craiova
18,50 Acasă la bunica
19,00 Îngerașul - s.
20,00 Știrile de acasă
20,40 Seducție - s.
22,30 Terra nostra - s.
23,30 Fotbal: F. C. Național - Steaua - rel.
1,15 Știrile de Acasă
2,05 Muzica de Acasă, muzica nopții

TV RCS

8,55 Deschiderea programului
9,00 Neon Rider - s.
9,45 Preciosa - s., rel.
10,30 Desene animate
11,00 Știrile TV RCS
12,00 Aur în adevăratul sens al cuvântului - f., rel.
13,30 Știrile TV RCS
14,00 Emisiune în limba maghiară - rel.
15,00 Medicul de familie - s.
16,00 Energy Club - rel.
18,00 Camera ascunsă
18,15 Știrile RCS
19,00 Preciosa - s.
20,00 Altă pereche deași - f.
21,30 Ți-e teamă de întuneric? - s.
22,00 Știrile RCS
22,30 Visele unui copil al străzii - f.
0,00 Erotica
5,00 Închiderea programului

DISCOVERY

10,00 Turbo
10,25 Rechinul din Filipine
10,55 Lupte pe timp de noapte
11,50 Satul ecologic
12,15 Salvatorul grădinilor
12,45 Hutan
13,15 Aventuri în reciful albastru
13,40 Pinochet și Allende
14,30 Cursa aventurii
15,25 Deschizătorii de drumuri
16,15 Bizanțul: Invidia lumii
17,10 Salvatorul grădinilor
17,35 Meșterul tâmplar
18,05 Aventuri la pescuit cu Rex Hunt
18,30 Călători în timp
19,00 Flota pierdută a lui Napoleon
20,00 Europa vie: Cetățenii capitalelor
21,00 Turbo
21,30 Contact extrem
22,00 Ținutul liliecilor uriași
23,00 Vânătorul de crocodili
0,00 Planeta singuratică
1,00 Mașini extreme
2,00 Echipa timpului: Oxford
3,00 Cursa pentru superbombă

TV 2

7,00 Matinal; **10,00 Milady** - s.; **10,25 Un cuib călduț** - s.; 11,10 Natura misterioasă - doc.; 11,40 Ofertă directă; 12,40 Matinal; 12,45 Noi, maghiarii; 12,50 Muzică cameralâ; **13,25 Marimar** - s.; **14,00 Steaua Romei - f. istoric Italia, 1958**; **15,50 De la unu la doi - s.**; **16,20 Insula viselor** - s. Germania; **17,10 Inimi rănite** - s.; **17,40 Fiorella - s.**; **18,35 Lucecita - s.**; **19,00 Frumoasa din Acapulco - s.**; 19,30 Fapte; 20,00 Gură de copil - em. lui F. Sandor; **20,30 Înger sălbatic - s.**; **21,00 Copilul e fals - comed. Ungaria, 1991**; 22,30 Darido show; 23,35 Bună seara, Ungaria!; **23,55 Moarte programată - f. SUA, 1995**, cu Joe Lara

PRO 7

7,00 Sam - magazin; 7,35 Taff - magazin; **8,30 Cine-i bossul? - s.**; **9,00 Familia Bundy - s.**; **9,30 Legături de familie - s.**; **10,05 Timpuri nebune - f. SUA, 1990, cu Jessica Lange**; **12,15 Bundy - s.**; **12,40 Bill Cosby show - s.**; **13,10 Grace - s.**; **13,30 Roseanne - s.**; 14,00 Sam; 15,00 Talk-show; 18,00 Taff - magazin; **19,00 Friends - s.**; **19,30 Sabrina - s.**; **20,00 Simpsonii - s.**; 20,30 Galileo - mag. de știință; 20,55 Știri de seară; **21,15 Prince Charming - comedie SUA, 1999, cu Tia Carrere**; **23,15 Somnambulul - f. SUA, 1992**; **0,45 Străzile Berlinului - s. pol. Germania, 1999**; **2,30 Bloodknot - f. SUA, 1995**

SAT 1

6,30 Matinal cu sport; 10,00 Live Shopping; **11,00 Helo, unchiule doctor! - s.**; 12,00 Talk-show-uri; **17,00 Star Trek - s.**; 18,00 Quiz; 18,30 Știri regionale; 19,00 Quiz show; 19,30 Știri; 20,00 Blitz magazin; 20,40 Quiz; 21,15 Star Trek - s. SF SUA, 2001; 22,15 De asta râde lumea - show; 23,15 Micromania; 23,45 Show TV; 0,15 Harald Schmidt show; 1,15 Noaptea; **1,35 Frasier - s.**

TV 5

14,05 Magazin; 15,00 Jurnal; **15,15 Mereu iubirea - s.**; 17,00 Jurnal; 17,30 Babylon Yeye; 18,05 Piramide; 18,30 Întrebări pentru campion; 19,00 Jurnal TV 5; **19,15 Mereu iubirea - s.**; 21,00 Jurnal Belgia; 21,30 Jurnal; **22,05 Rădăcini - s.**; 23,00 Jurnal

EUROSPORT

9,30 Motosport; 10,30 Yachting; 11,00 Caiac-canoe CM Poznan - în direct; 12,30 Pentatlon; 13,00 Fotbal Cupa UEFA în direct; 14,00 Moto - 125 cmc în direct; 15,00 Moto CM - 500 cmc Cehia; 16,15 Cantoaj Lucerna/ Elveția; 18,00 Ciclism - Turul Burgos în direct; 19,00 Canoe CM - Poznan în direct; 20,00 Tenis - WTA New Haven, semifinale; 23,30 Auto-Raliul Finlandei; 0,00 Știri; 0,15 Sport extrem; 0,45 YOZ - action mag.; 1,15 Moto CM - MP al Cehiei; 2,15 News Report

RADIO ARAD & RADIO CONTACT (99,1 MHz)

6,00 Lupta cu somnul; 8,00 Bună dimineața, Arad!; 10,00 Tovarășii mei; 12,00 Pulsul zilei; 13,00 Sony Music Show; 14,00 Radiomagazin - Deutsche Welle; 15,00 Muzica așa cum vrei; 17,00 Întâlnirea de vineri; 18,00 Radiomagazin Radio France International; 19,00 Societatea de consum; 20,00 Super Top 10 Arad; 21,00 Studio M; 22,00 Vineri noaptea nu mi-e somn

RADIO PRO FM (92,1 MHz)

5,00-5,30 BULETIN DE ȘTIRI la fiecare sfert de oră; **5,30-7,00 PRO FM PÂNĂ LA UNU** cu Ramon Cotizo; **7,00-10,00 PRO FM PÂNĂ LA UNU** cu Flavius Eșnican; **10,00-13,00 PRO FM PÂNĂ LA UNU** cu Mihai Dobrovolschi; **13,00-14,00 13-14 CU ANDREI** cu Andrei Gheorghe; **14,00-17,00 POFTIM PRO FM** cu Cătălin Lăpușcă; **17,00-19,00 FPRO FM E AICI** cu Cristi Schnebli; **19,00-22,00 281.976** cu Flavius Eșnican; **22,00-24,00 LATINO PARTY** cu Vali Bărbulescu; **0,00-2,00 HOT PARTY MIX** cu DJ Mike

RADIO TIMIȘOARA

6,00 Ceasurile dimineții; 8,00 Muzică populară cu dedicații; 9,00 Cânt din suflet; 10,00 De zece ori România; 11,00 Pop matineu; 12,00 Miez de zi la polul vest; 13,00 Emisiune în lb. germană; 14,00 Emisiune în lb. maghiară; 15,00 Emisiune în lb. sârbă; 16,00 Radiojurnal; 16,15 La zi în viața partidelor; 16,30 Sport; 16,35 Post meridian muzical; 17,00 Carusel cultural; 18,00 Actualitatea radio; 18,10 Civilizația umană; 19,00 RadioJurnal; 19,15 Piti show; 20,50 Călătorie în lumea poveștilor; 21,00 Curierul de seară. Știri: 6,00; 7,55; 9,00; 11,00; 12,50; 17,00; 20,00; 21,00; 21,55. **Radio Jurnal**: 7,00; 16,00; 19,00

RADIO SEBIȘ

6,00 Matinal 21
9,00 Tu alegi!
10,00 Cafeaua de zece
12,00 Secvența 21
14,00 La porțile dorului - muzică populară
15,00 Magazin 21
17,00 Lentila de contact
18,00 La mulți ani! - dedicații muzicale
19,00 Expresul de seară
22,00 Club 21
0,00 92,1 insomnii!

TVR 1

7,00 **Tezaur folcloric**
7,50 Zorro - s.
8,45 Desene animate
(●) **9,35 Orașul Halloween - f. av., SUA, 1998**
11,00 La telefon, muzica populară
11,30 Povești la drumul mare
11,50 Auto Club
12,30 Casa mea
13,00 Frumoasele școlii - s.
13,50 Jurnalul de prânz
14,00 Golful temerarilor
15,45 Debut 50 Plus
17,00 Square Dance - dramă, SUA, 1987, cu Jason Robards, Wynona Ryder
19,00 Ora G
20,00 Jurnal. Meteo. Sport
20,30 România în presa lumii
20,40 Fotbal: Steaua București - Gloria Bistrița
22,35 Amy - s.
23,25 Jurnalul de noapte
23,35 Agnes Browne - dramă, SUA, 1999
1,10 Debut 50 Plus - rel.
2,25 Jurnal. Meteo. Sport - rel.
3,10 Ora G - rel.
4,10 Auto Club - rel.
4,50 Povești la drumul mare - rel.
5,10 Golful temerarilor-rel.

TVR 2

7,00 D-ra Andrea - s., rel.
8,05 Răscruci
8,35 Călătoriile lui Ics
9,05 On line
9,35 Universul cunoașterii
10,35 Arta apărării
11,05 Din lumea lui Danny - s.
11,35 Wishbone - s.
12,00 Desene animate
12,30 Arca lui Noe
13,05 Cum am devenit african - s.
14,00 Știri
14,05 Atlas
14,40 Călătorind prin țară
15,10 Bărbați, la cratiță!
16,10 Planeta singuratică
17,00 Vacanță cu trupa DP2
18,30 Telejurnal TVR2
18,40 Sfârșit de secol - f. Italia, 1999, p. IV
20,20 Ventura, zis și Lino
21,10 Scurte povestiri cinematografice - s.
21,40 Misiune pe chei - s.
22,30 Știri
22,35 Callatis 2001
23,25 Din goana trenului
(▲) **23,50 Despre viață și sex** - s.
0,35 TV Mesager
(●) **1,10 Viper - f., rel.**
2,35 Microrecital
2,50 Cum am devenit african - s. rel.
(▲) **3,40 Despre viață și sex - rel.**
(●) **4,25 Sfârșit de secol - rel.**
6,05 Misiune pe chei - rel.

PRO TV

7,00 Desene animate
9,15 Războiul fiarelor - s.
9,45 Apărătorii planetei - s.
10,15 Pokemon - d. a.
10,45 Tânărul Hercule - s.
11,15 Cei mai frumoși ani - s.
12,15 Gillete - lumea sportului
12,30 ProMotor
12,55 Știile Pro TV
13,00 Nebun după tine - s.
(●) **13,30 Crimă cu ecou - p. II, f. Anglia, 1998**
(●) **15,15 Blestemul dragonului - acț. SUA, 1993**
17,00 Fotbal: Divizia A: Argeș - Național
19,00 Știrile Pro TV
(●) **19,30 Incognito - thriller, SUA, 1997**
21,30 Vara ispitelor - ediție specială
23,00 Războinare fără limite - s.
0,00 Clanul Soprano - s.
1,00 Totul despre sex - s.
3,00 Nebun după tine - rel.
3,30 Steaua ta norocoasă - rel.
6,00 Bucătăria lui Radu - rel.
6,30 Promotor - rel.

ANTENA 1-TV ARAD

7,00 Detectivii Hart
8,00 Fii fresh 'neața
10,00 Știri TVA
10,30 Lumea mare a celor mici
10,50 Publicitate, promo
11,00 Un nou început
11,30 Păstorul cel bun
12,00 Divertisment
13,00 Detectivii Hart - s. SUA
14,00 Max - f. SUA,1994
16,00 Totul va fi bine - divertisment
18,00 Nash Bridges - s.
19,00 Observator
19,45 Sport
20,00 Fiica președintelui - f. SUA, 1999
22,00 Party Time - divertisment
0,00 Virtual Desire - f. erotic
1,30 Observator - rel.

PRIMA

7,00 Program pentru copii
11,00 Sport Magazin
14,30 Motor
15,00 Exploziv
15,25 Clip Art
15,30 Bum Bum - show
17,30 Strada Milion - emis. cu haz
18,00 Focus
19,00 Justiție militară - s.
20,00 Septembrie - dramă, SUA, 1996
21,30 Music Star
23,30 Strada milion - rel.
0,00 Confesiuni erotice - erotic, SUA
1,30 Focus - rel.

ANIMAL PLANET

8,00 Vânătorul de crocodili
10,00 Aliații animalelor
10,30 Veterinari în Asia
11,00 Noile călătorii ale lui Jeff Corwin
12,00 Vânătorul de crocodili
13,00 Aventurile vasului Quest
14,00 Ian Gordon, prietenul rechinilor
14,30 Aventurile lui O'Shea
15,00 Povestiri despre cai
16,00 Noile călătorii ale lui Jeff Corwin
17,00 Vânătorul de crocodili
18,00 Ian Gordon
18,30 Aventurile lui O'Shea
19,00 Îngrijitor la Zoo
19,30 Veterinari în Africa
20,00 Animale periculoase din Australia
21,00 Ian Gordon, prietenul rechinilor
21,30 Vânătorul de crocodili
22,00 Animal X
23,00 Neîmblânzita Amazonie
0,00 Tehnici de vârf în medicina veterinară
0,30 Urgențe veterinare
1,00 În apărarea animalelor
1,30 Detectivi de animale: Papagalii

ATOMIC TV

7,00 Selector
10,25 Reactor - rel.
10,30 Selector - Muzică pe bandă rulantă
11,00 Amomix - rel.
14,00 Interactiv
15,30 Proaspete și fierbinți
15,55 Reactor
16,00 Atomix
21,55 Reactor - rel.
22,00 Selector
23,00 Vibrații - rel.
0,00 Insomnia

BUDAPESTA 1

7,00 Matinal; 8,35 Desene animate; 9,45 Religie reformată; **9,55 Pui de vrăjitoare - f. tv**; 11,00 Unde? Ce? - mag.; 11,25 Fum de aur; 13,05 Bravo TV; 14,00 Caiac-canoe CM - Poznan; 15,05 Pământul împrumutat; 15,35 Delta - magazin; 16,00 Secolul nostru; **16,30 Biserici arpadiene - s.**; 16,55 Hallo - reportaje; 17,30 Fotbal - Liga Borsodi; 20,00 Lotto; 20,30 Știri; 21,05 Nebunia dansului, muzical; 22,45 Lumea muzicală; **23,45 Kundun - f. biografic SUA, regia Martin Scorsese**

RTL KLUB

7,30 Matinal; 8,00 Clubul copiilor; 10,45 Desene animate Disney; **11,30 Austral Express - s. av. Australia; 12,35 Elena și băieții** - s.; **13,00 Jesse - s. SUA**; 13,25 Automania; 14,00 Știri; 14,10 Pământ 2 - Robinsonii spațiului - s. SF; **15,00 Fulger - f. av. SUA, 1990**; **16,40 Primejdie - s.**; **17,40 Din hoț, polițist - s.**; **18,35 Melrose Place - s.**; 19,30 Știri; 19,50 Focus plus; **20,20 Tipii - s.**; **20,50 Prizonierii - f. acț. SUA 2000**, cu Dolph Lundgreen; **22,30 Pont sigur ca moartea - f. acțiune SUA, 1988**, cu Clint Eastwood; 0,05 Știri; **0,25 A rămâne om - f. SF SUA, 1994**; **2,00 Melrose Place - s.**

DUNA TV

6,30 Matinal; 8,05 Emisiune pentru copii; 8,45 E minunat! - doc.; 9,10 Ce-i adevărat e adevărat; 9,25 Desene animate; 9,55 Limba maghiară; 10,20 Aula - jurnal tineri; 10,55 Magazin științific; 11,20 Cercul elevilor; **11,55 Legendele mării - s. Franța**; 12,20 Mașini englezești clasice - doc. 8/8; 12,50 Știri; 13,10 Buchet de melodii; 13,30 În mâinile Domnului; 14,40 Klub dunatv. hu.; 15,15 Grădini englezești - doc.; 15,45 Civilizația văzută de Kenneth Clark - doc.; 16,35 Studii arhitecturale - doc. Fr.; **17,00 Întâmplări misterioase** - s.; 18,00 Calendar; 19,00 Știri; 19,30 Desene animate; **20,00 Viața Marianei - f. tv. Franța 2/2**; 21,25 Amintiri maghiare la Adriatica; 21,40 Zoran, ultimii 30 de ani; 22,00 Știri, sport; **22,35 Anul armei - dramă, coproducție 1990, cu Sharon Sone**; 0,20 Știri; **0,40 Roman de groază - parodie horror Cehia, 1992;**

VĂ RECOMANDĂM

PRO TV, ora 19,30 - „INCOGNITO" - f. SUA

PRIMA TV, ora 20,00 - „SEPTEMBRIE" - dramă - partea I; cu Jacqueline Bisset

TELE 7 ABC

7,00 Muzică
9,59 Telecaricatura zilei
10,00 La ordinea zilei - rel.
11,00 Muzică
12,00 Manager XXI - rel.
12,30 Buletin de știri
12,40 Manager XXI - rel.
13,30 Lumea misterelor - rel.
14,30 24 din 24 - rel.
15,00 Muzică
18,00 Germania astăzi - doc.
18,30 As show
19,29 Telecaricatura zilei
19,30 La ordinea zilei
20,30 Muzică
21,00 Telejurnal
21,45 Germania în direct - doc.
22,30 Reporter Tele 7
23,30 Muzică
6,00 Telejurnal - rel.

HBO

8,00 Partenerul ideal - comedie romantică, SUA, 1997
9,40 Istoria se scrie noaptea - dramă, SUA, 1999
11,10 Mizerabilii - dramă, Franța, 1998
13,20 Un cățel genial - aventuri, SUA, 1997
14,40 Cinema cinema cinema
15,05 Simon Sez - acțiune, SUA, 1999
16,25 Lucy și Joe - comedie, SUA, 1995
17,55 Totul despre sex - s.
18,30 Regele și eu - comedie, SUA, 1999
20,00 Evita - dramă, SUA, 1996
22,15 Rechinii ucigași - acțiune, SUA, 1999
0,00 Stargate SG1- s.
0,45 Prietenii și vecinii tăi - dramă, SUA, 1998

TV ACASĂ

7,15 Știrile de Acasă - rel.
7,50 Căsuța poveștilor - rel.
8,15 90-60-90 - rel.
9,15 Îngerașul - rel.
10,00 Căsuța poveștilor
10,25 Acasă la bunica - rel.
10,35 Cupidon - s. rel.
11,30 Betty cea urâtă - rel.
12,30 Dreptul la viață - rel.
13,30 Miracolul iubirii - s.
15,30 La casa de vis - rel.
16,00 90-60-90 Fotomodele - s.
16,45 Desene animate
17,00 Terra nostra - rel.
17,55 Acasă la bunica
18,05 Dreptul la viață - s.
19,00 Îngerașul - s.
20,00 Știrile de Acasă
20,40 Cupidon - s.
21,30 Betty cea urâtă - s.
22,30 Terra nostra - s.
23,30 Știrile de Acasă - rel.
0,25 Muzica de Acasă, muzica nopții

TV RCS

8,55 Deschiderea programului
9,00 Neon Rider - rel.
9,45 Preciosa - s. rel.
10,30 Desene animate
11,00 Știrile RCS - rel.
(●) **12,00 Nitti - executorul** - film, rel.
13,30 Știrile RCS - rel.
14,00 Scales of justice - s.
15,00 Emisiune în limba sârbă - rel.
15,30 Odiseea - s.
16,00 Medicul de familie - s.
17,00 Bumerang - s.
17,30 Comorile lumii
17,45 O altfel de lume
18,15 Știrile RCS
19,00 Preciosa - s.
(●) **20,00 Prima dragoste** - film
21,30 Ți-e teamă de întuneric? - s.
22,00 Știrile RCS
(●) **22,30 Magia nopții** - film
(■) 0,00 Erotica
5,00 Închiderea programului

DISCOVERY

10,00 Turbo
10,25 Contact extrem
10,55 Bizanțul: Invidia lumii
11,50 Bărci de vis
12,15 Satul ecologic
12,45 Animale de pradă
13,40 Moarte la miezul nopții
14,30 Chemarea Nordului
15,25 Lucruri mari
16,15 De ce se prăbușesc clădirile?
17,10 Satul ecologic
17,35 Salvatorul grădinilor
18,05 Aventuri la pescuit cu Rex Hunt
18,30 Călători în timp
19,00 Comori pierdute ale antichității
20,00 Atacul mușteloor
21,00 Turbo
21,30 Contact extrem
22,00 Super-structuri
23,00 Clădiri, poduri și tunele
0,00 Misterele istoriei
1,00 Lupte pe timp de noapte
2,00 Echipa timpului
3,00 Super- trenuri

TV 2

7,00 Ediție matinală; **10,00 Milady** - s. Argentina; **10,25 Un cuib moale** - s.; 11,10 Ajută-te singur! 11,40 Ofertă directă; 12,40 Religie; 12,45 Noi maghiarii; 12,50 Călătorie în Gastronomie; **13,30 Marimar** - s.; **13,50 Simte ritmul** - comedie muzicală SUA-Germania; **15,50 De la unu, la doi** - s.; **16,20 Insula viselor** - s.; **17,10 Inimi rănite** - s.; **18,10 Fiorella** - s.; **19,00 Lucecita** - s.; 19,30 Fapte; 20,00 Multimilionar - concurs TV; **20,45 Înger sălbatic** - s.; 21,20 Poembomba - cabaret; **22,20 Trei în necaz** - comedie, SUA, cu Chevy Chase; 0,15 Bună seara, Ungaria; **0,45 La limita imposibilului** - s.

PRO 7

7,50 Taff; **8,45 Cine-i șeful?** - s.; **9,15 Fam. Bundy** - s.; **9,45 Legături de familie** - s.; **10,20 Antrenor personal** - dramă, Germania; **12,10 Familia Bundy** - s.; 12,35 Bill Cosby Show; **13,00 Grace** - s.; **13,35 Roseanne** - s.; 14,00 Sam; 15,00 Talk-show-uri; 18,00 Taff magazin; **19,30 Friends** - s.; **19,00 Sabrina** - s.; **19,30 Chaos City** - s.; **20,00 Simpsonii** - s.; 20,30 Galileo magazin; 20,55 Știri; **21,15 Vrăjită** - s. mistery, SUA, 1999; **22,15 Vrăjită** - s. mistery, SUA, 1999, 2 ep.; 23,15 TV Total; 0,15 Reportaj; **1,00 Vrăjită** - s. mistery, SUA, 1999; 23,15 TV Total; 0,15 Reportaj - Lux în Saint Tropez; **1,00 Noaptea nopților** - thriller, SUA, 1997

SAT 1

6,30 Matinal; 10,00 Shopping; **11,00 Helo, unchiule doctor** - s.; 12,00 Talkshow-uri; **17,00 Star Trek** - s.; 18,00 Quiz; 18,30 Știri; 19,00 Quiz Show; 19,30 Știri RTL; 20,00 Blitz magazin; 20,40 Quiz Show; **21,15 Comisarul Rex** - s. polițist, Germania; **22,15 Stockinger** - s. polițist; **23,15 Kriminaltango** - s. polițist, Germania, 1995; 0,15 Harald Schmidt Show; 1,15 Noaptea; **1,35 Frasier** - s.

TV 5

14,05 Așa-i viața; 15,00 Jurnal; **15,15 Polițiștii** - s.; 17,00 Jurnal; 17,30 Magazin; 18,05 Piramide; 18,30 Întrebări pentru un campion; 19,00 Jurnal TV 5; **19,15 Polițiștii** - s.; 21,00 Jurnal Elveția; 21,30 Jurnal France 2; 22,05 Magazin RTBF

EUROSPORT

9,30 Fotbal; 10,30 Canotaj CM; 11,30 Eurosport Special - Watts; 12,00 J.O. - Portrete; 12,30 Motorsport; 12,30 Cățărare liberă CM 2001; 14,00 Echitație - Gijon; 15,00 Tenis US Open - New York; 17,45 Tenis; 18,00 Tenis - Flushing Meadow în direct; 21,00 Tenis - în direct; 1,00 News Report; 1,15 Motorsport; 1,45 Auto - Raliu CM, Nascar; 0,15 Box; 2,15 Știri.

ELECON PLUS

Distribuitor unic scule de mână profesionale - I.U.S. România

Comercializează
- Scule electrice industriale - Bosch
- Scule electrice profesionale - Bosch
- Scule electrice hobby - Skil
- Scule electrice profesionale - Makita
- Accesorii și piese de schimb pentru Bosch, Skil, Makita
- Echipamente de sudare - Deca, Weldi
- Piese de schimb și consumabile pentru sudare
- Materiale de adaos - Oerlikon

Depozit: Str. Andrei Saguna nr. 146
Tel/Fax: 057/210.330, 280.047
Orar: luni-vineri 8-18, sâmbătă 8-14

(2204635)

PYROSTOP

ARAD, Str. Banu Măracine nr. 1
Tel/Fax:233281; 094-525048

Vă oferă:
- Sisteme de alarmă antiefracție și antiincendii
- Sisteme de televiziune circuit închis
- Sisteme de control acces
- Sisteme de interfonie pentru locuințe și birouri
- Geamuri TERMOPAN
- Mobilier din sticlă colorată
- Sticlă ornamentală realizată la comandă

Monitorizarea sistemelor de alarmă prin dispeceratele ARCONS SECURITY și POMPIERII MILITARI

TVR 1

7,00 Jurnalul de dimineață
7,15 Practic matinal
9,20 Jurnal
9,30 Dragă, am micșorat copiii! - s.
10,15 TVR Craiova
10,55 TVR Cluj-Napoca
11,45 TVR Iași
12,30 TVR Timișoara
13,15 Pasiuni - rel.
14,00 Jurnalul de prânz
14,10 Infomania
14,30 Studioul artelor - rel.
15,30 Orice e posibil - s.
16,00 Panorama
17,30 O idee pe zi pentru România
17,40 Pasiuni - s.
18,25 Garantat 100%
18,55 Alege muzica!
19,25 Între noi, bărbații - s.
19,50 Nopți albe la Biserica Neagră
20,00 Jurnal. Meteo
20,40 Sport
20,30 Festivalul Internațional „Cerbul de Aur" - Brașov, 2001
21,15 Agenda Festivalului Internațional „Cerbul de Aur"
22,30 Jurnalul de noapte
22,45 Festivalul Internațional „Cerbul de Aur" - Brașov, 2001
0,50 Nopțile Festivalului Internațional „Cerbul de Aur" - Brașov, 2001
2,20 Jurnal. Meteo. Sport - rel.
2,50 Martorul tăcut - s.
4,20 Marele jazz - rel.
5,20 Infomania - rel.
5,40 O idee pe zi pentru România - rel.
5,50 Nopți albe lângă Biserica Neagră - rel.
6,30 Alege muzica! - rel.

TVR 2

7,00 Femeia misterioasă - rel.
8,05 Desene animate
8,35 Toți, împreună
9,35 Veni, video, vici! - rel.
9,50 Fete vesele - s.
10,15 Tată, am încurcat-o! - rel.
10,45 Știri
10,50 Stăpânul animalelor - rel.
11,35 Din goana trenului - rel.
12,00 În mijlocul furtunii - rel.
12,50 Femeia misterioasă - s.
13,40 Cronici votive - rel.
14,15 Desene animate
15,30 Știri
15,35 Toți, împreună
16,25 Afaceri la cheie - rel.
17,00 Tată, am încurcat-o! - s.
17,30 Vară pentru 2
19,15 Veni, video, vici!
19,30 Desene animate
19,55 Cinci minute cu frații Lumière
20,00 În mijlocul furtunii - s.
(●) 20,50 Tu râzi - dramă, Italia, 1998
22,35 Știri
22,40 Stăpânul animalelor - ultimul episod
23,25 Mit și istorie
23,55 Clepsidra cu imagini
0,10 TVM. Mesager
0,50 Fete vesele - rel.
1,20 Vară pentru 2 - rel.
3,05 E dreptul tău! - rel.
3,35 Paradisul de lângă noi - rel.
4,05 Televiziunea, dragostea mea! - rel.

PRO TV

7,00 Bună dimineața!
8,00 Știrile Pro TV - Ziarul dimineții tale
9,00 Tânăr și neliniștit - rel.
10,00 Monștrii - s.
11,00 Ani de liceu - s.
11,30 Mai puternic decât moartea - f. rel.
13,30 Total Recall - f. rel.
14,30 Spitalul de urgență - s. rel.
15,15 Colombo - s.
16,50 Tilică, reporter de reporter
17,00 Știrile PRO TV
17,10 PRO TV te ascultă ce vezi
17,15 Beverly Hills - s.
18,05 Tânăr și neliniștit - s.
18,55 Tilică, reporter de reporter
19,00 Știrile Pro TV
(●) 20,00 Ultima dragoste - dramă, SUA, 1999
22,00 Știrile Pro Tv
22,30 ROKENO
22,40 ro.
22,50 Conspirația - dramă, SUA, 1992
0,35 Pătrățelu' roșu
1,00 Profiler, psihologia crimei - s.
2,00 Zero - rel.
3,00 Familia Hughley - ultimul episod
(●) 3,30 Ultimul înger - horror, SUA, 1997
5,15 Beverly Hills - s. rel.
6,00 Teo - rel.

ANTENA 1–TV ARAD

7,00 Observator
8,00 Știri TVA - rel.
8,30 Hoinar prin țară - rel.
8,50 Fiare cibernetice - ep. 17
9,15 Robocop - d. a.
9,45 Pantera roz - s.
10,10 Pe cont propriu - s.
11,00 Zile din viața noastră - rel.
12,00 Labirintul pasiunii - s.
13,00 Știrile amiezii
13,15 Iubire trădată - f. rel.
15,00 Detectivii Hart - s.
16,00 Emisiune în limba germană
16,30 Publicitate, Promo
16,45 Știri TVA
17,20 Maria Emilia - s.
19,00 Observator
19,50 Sport
20,00 Raliul - comedie SUA, 1984
21,55 Publicitate TVA
22,00 Observator
22,15 Ediția de noapte TVA
(●) 22,30 Nevasta șefului - comedie, SUA, 1988
0,00 Femeia cu două fețe - f.
(●) 1,30 XXL - comedie, Franța
3,00 Observator - rel.
4,00 Scandalul - s.
4,45 Cosas del Amor - s.
5,30 Maria Emilia - rel.

PRIMA

7,00 Desene animate
8,00 Prima Mix!
13,25 Clip Art
13,30 Desene animate
14,30 Motor - rel.
15,00 Exploziv - rel.
15,30 Impact - rel.
16,30 Comisarul Rex - s.
17,30 Strada Milion
18,00 Focus
19,00 Justiție militară - s.
20,00 Nebunia zeilor - comedie/ Africa de Sud, 1998
22,00 Exotic - doc.
23,00 Focus
23,30 Comisarul Rex - rel.
0,25 Clip Art
0,30 Strada Milion - rel.
1,00 Focus - rel.

ANIMAL PLANET

8,00 În lumea animalelor
8,30 Lassie
9,00 Noile aventuri ale vasului Quest
10,00 Animalele lui Aspinall
10,30 Parcul maimuțelor
11,00 salvați și salvatori
12,00 Ham! Viață de câine
13,00 Salvați animalele!
13,30 Povestiri de la zoo
14,00 Vânătorul de crocodili
15,00 Medicul veterinar
15,30 Veterinari în Africa
16,00 Reportaje de la zoo
16,30 Spectacolul păsărilor
17,00 Câini utilitari
18,00 Universul subacvatic
19,00 Salvați și salvatori
20,00 Reportaje de la zoo
20,30 Aliații animalelor
21,00 Refugiul pentru animale Battersea
22,00 Vânătorul de crocodili
23,00 Aeroportul animalelor
23,30 Apel de urgență
0,00 Felinele din savană
1,00 Urgențe veterinare

ATOMIC TV

7,00 Selector
10,25 Reactor - rel.
10,30 Selector - muzică pe bandă rulantă
11,00 Atomix - rel.
14,00 Interactiv
15,30 Proaspete și fierbinți
15,55 Reactor - știrile zilei
16,00 Rockada - rel.
17,00 Selector
19,00 Atomix
21,55 Reactor - știrile zilei
22,00 Atomic Café
22,30 Selector
23,00 Metropolis
0,00 Insomnia

BUDAPESTA 1

7,00 Matinal; **9,30 Unchiul Tau - s.**; 10,40 Magazin matinal; 13,00 Știri; **14,50 Joacă pentru viață** - thriller, Germania; 16,30 Strada școlii; 17, Enghish 40; 17,30 Indicator; 18,00 Autosport magazin; 18,30 Mag. de informatică; 19,00 Știri; **19,25 Poliția nautică** -s.; 20,15 Jurnal internațional; 20,30 Știri; 21,00 Show juridic; **22,35 Mr. Boacănă** - comed., SUA, cu Leslie Nielsen; 23,00 Știri; 23,10 Actual; 23,30 Tema; 23,55 Panorama; **0,25 Ore matinale** - thriller, Germania

RTL KLUB

7,30 Matinal; 10,05 Clubul rețetelor; **10,20 Iubire interzisă** - s.; **10,45 Senora** - s.; 11,35 Top Shop; 12,30 La prânz; 13,30 Clubul rețetelor; 14,00 Știri; 14,15 Cavalcadă; **14,25 Helene și băieții** - s.; **14,55 Babylon 5** - s. SF, SUA; **15,45 Milagros** - s.; **16,40 Terra nostra** - s.; **17,35 Celebri și bogați** - s.; **18,25 Monika** - s.; 19,10 Întâlniri; 19,30 Știri; 19,55 Focus; 20,25 Fii și tu milionar! - concurs TV; **0,55 Medicopter 117** - s.; **21,45 la ușor moartea 2** - acțiune, SUA, cu Judge Reinhold; **0,10 Oamenii președintelui** - s. SUA, cu Martin Sheen; 1,00 Sport; 1,05 Știri

DUNA TV

6,30 Dimineața; 9,40 Matineu de vară; 11,00 Desene animate; 11,25 Documentar; **12,05 Potecă pe vârful lunii** - s.; 12,15 Cercul fermierilor; 12,50 Știri; 13,20 Ura! Am găsit; 13,50 Cercul elevilor; 14,25 Capitole din istoria civilizației; 14,45 E minunat; 15,10 Desene animate; 15,20 15,20 Meșteșuguri; **15,55 Altarul națiunii** - rel.; 16,25 Meșteșuguri; 16,40 Fabrici maghiare; 17,05 Expediția Odiseea 2001 - 3/2; 17,35 Pe urmele copiilor dispăruți; 18,00 Calendar - magazin; 19,00 Știri, sport; 19,30 Desene animate; 20,05 Magazin politic; 20,35 Amintiri maghiare la Adriatica - doc.; **20,55 Leonardo** - s. Italia, 5/2; 22,00 Știri; 22,35 Ora spiritului; 23,20 Klub Duna tv; 23,50 Sirakava - doc. Japonia; 0,10 Bresson, puțin cunoscut - doc. Franța.

VĂ RECOMANDĂM

ANTENA 1– 20,00 RALIUL - acțiune

...cțiune străbate, din nou, țara în lung și-n lat, în această continuare a apreciatului „Cannonball Run". De data aceasta, întreaga nebunie se declanșează atunci când un șeic oferă tentanta sumă de un milion de dolari primului șofer care va străbate distanța dintre Redondo Beach. Bineînțeles, J.J. nu este singurul interesat de premiu, așa că se pornește o cursă nebunească, contracronometru, din care nu lipsesc situațiile comice.

S.C. **AGROMAȘINI** S.R.L.
anunță spre vânzare
MAȘINI AGRICOLE
SECOND - HAND
► semănători
► pluguri
► mașini de recoltat cartofi
Informații la telefon: **093-793.157**

TELE 7 ABC

8,00 Muzică
10,00 La ordinea zilei - rel.
11,00 Muzică
12,00 Domino - rel.
13,00 Concert
15,00 Documentar
16,00 Lumea misterelor
17,00 Club ABC
18,00 Germania astăzi - doc.
19,00 Muzică
20,00 As Show
21,00 Telejurnal
22,00 Cântecul și casa lui
22,45 Telesport
0,30 Concert - rel.
2,30 Club ABC
3,20 Muzică
6,00 Telejurnal - rel.

HBO

7,55 Woo - comed. SUA, 1998
9,20 Un cățel genial - av., Australia, 1997
10,40 Mașini uzate - comed., SUA, 1980
12,30 Adevăratii Butch Cassidy și Sundance Kid- doc.
13,20 Lucky și Joe - comed. SUA, 1995
14,50 De-a v-ați ascunselea - thriller, Canada, 1999
16,30 Fast Food - comed., SUA, 1998,
18,05 Aventură în doi - acț. SUA, 1999
20,00 Efecte secundare - comed., SUA, 1998
21,30 Etajul 13 - SF, SUA, 1999
23,05 Un cățel norocos - comed., SUA, 1998
0,30 Verișoara Bette - dramă, SUA, 1998
2,15 Halloween 6 - horror, SUA, 1997
3,40 Să înceapă jocul! - dramă, SUA, 1998
6,00 Dragoste de înger - dramă, SUA, 1996

TV ACASĂ

5,15 Miracolul iubirii - s. rel
7,15 Știrile de Acasă - rel.
7,55 Căsuța poveștilor - rel.
8,15 90-60-90 Fotomodele - s. rel.
9,15 Femeia vieții mele - s., rel.
13,15 Seducție - s.
14,50 Șoimii călători - s.
15,10 Vechiul magazin de curiozități - s.
16,00 Primii pași - s.
16,30 Gașca din Malibú - s.
17,00 Doctorul casei
17,30 La casa de vis
18,00 Acasă la... cu Ruxandra Săraru
18,30 Dragoste și putere - s.
19,00 Arca lui Noe - s.
20,35 Seducție - s.
22,15 Chef de chef
23,15 Latino party
23,45 Dragoste și putere - s., rel.
0,10 Cântă-mi lăutare! - rel.
1,25 Muzica de Acasă

TV RCS

8,55 Deschiderea programului
9,00 Lumini din nord - f.
10,30 Desene animate
11,00 Știrile TV RCS
12,00 Patrula de intervenție - f.
13,30 Știrile RCS
14,00 Medicul de familie - s.
15,00 Norocul începătorilor - f.
16,30 Casa de nebuni - s.
17,00 Neon Rider - s.
17,45 Camera ascunsă
18,15 Știrile RCS
19,00 Bumerang - s.
19,30 Muzică populară
20,00 Show cu ecou
22,00 Știrile RCS
22,30 Trenul morții - f.
0,00 Erotica
5,00 Închiderea programului

DISCOVERY

10,00 Turbo
10,25 Contact extrem
10,55 Echipa științei
11,50 Aventuri culinare
12,15 Bărci de vis
12,45 Europa vie
13,40 Flota pierdută a lui Napoleon
14,30 Lucruri mari: În apă
15,25 Fața
16,15 Dosarele fitness
17,10 Comori pierdute ale antichității - doc.
18,05 Arme de război
19,00 Câmpuri de bătălie
20,00 Naziștii
21,00 Clădiri, poduri și tunele
22,00 Super-structuri
23,00 Pe urmele criminalului
0,00 Criminaliștii
1,00 Dosarele FBI
2,00 Medici detectivi
3,00 Viață și moarte la Spitalul de urgență

TV 2

7,00 Rădăcini; 7,30 Biblia pentru copii; 8,00 Matineu, desene animate; 10,00 Desene animate; **11,40 Aventurile lui Herkules jr.** - s.; **12,00 Tinerii - s.; 12,25 Prieteni buni** - s. distractiv; 12,55 Dinozaurii - stăpânii pământului; 13,50 Club 7 Los Angeles - s. muzical; **14,20 David Copperfield - f. tv. Anglia** 2/1; **16,05 Sandokan - s.**; **16,55 Tarzan -s.**; **17,45 Santinela - s. av.**; **18,40 Xena - s. SUA**, 1996; 19,30 Fapte; **20,00 VIP - s.** SUA; **21,00 urmărire pe viață și pe moarte - f. SUA, 1996**, cu Mark Dacascos; **22,50 Niciodată nu privi înapoi - f. horror SUA, 1978**, cu Megan Ward; **0,30 La limita imposibilului - s.**; **1,20 Copilul lui Rosemarie - horror SUA, 1968, cu Mia Farrow**

PRO 7

8,35 Desene animate; **13,45 Doi la fel - s.**; **14,10 Familia Bundy - s.**; **15,10 Dharma și Greg - s.**; **15,40 Prieteni buni - s.**; 16,10 Futurama - s. d. a. 29/1; **16,35 Sabrina - s.**; **17,05 Dawson's Creek - s.**; 18,00 Roswell - s. SF SUA; 19,00 Povești de dragoste - show; 20,00 Talk, talk, talk; 20,30 Max TV; 20,55 Jurnal, meteo, sport; **21,15 Acțiunea „Lumina ochilor" - comed. SUA, 1996**; **23,15 Scandal în Bronx - comed. acț. 1995**, H. K., cu Jackie Chan; **1,35 Invazie mortală - f. SF SUA, 2002, 2/1**; **3,10 Martor urmărit - f. acțiune Italia, 1984**

SAT 1

7,25 Blitz; 8,00 Desene animate; **14,30 Alf - s.**; **15,00 L. A. Docs - s. SUA**; **16,00 Familiy Law - s.**; **17,00 Singur împotriva viitorului - s. SUA**; 18,00 Adevărat! - show; 18,30 Blitz; 19,00 Bodo Bach - show; 19,30 Știri; 20,00 **Agentul secret - s. SUA 2000**; 21,00 C.O.P.S. - Best of TV; **21,15 Ballermann 6 - comedie Germania, 1997**; 23,10 Showul săptămânii; **1,10 Relații ucigătoare - f. SUA, 1992**; 2,56 Reluări

TV 5

15,00 Jurnal TV 5; 15,15 Magazin; 16,30 Reportaj Arte; 17,00 Jurnal; 17,15 Invitat TV5; 17,30 Sport Africa; 18,05 Piramide; 18,30 Întrebări pentru un campion; 19,00 Jurnal; 19,15 Magazin; 21,00 Jurnal Belgia; 21,30 Jurnal Franța; 22,05 Thalassa

EUROSPORT

9,30 Sport extrem; 10,30 Raliul Finlandei - rel.; 11,00 Caiac-canoe CM - Poznan; 12,30 Tenis - turneu WTA USA; 13,30 Moto - MP al Cehiei în direct; 14,00 Moto 125 cmc; 15,00 Moto, Brno, 500 cmc; 16,15 Caiac-canoe CM - Lucerna în direct; 17,30 Auto - Super Racing, Austria; 19,00 Canoe CM - Poznan, în direct; 20,00 Fotbal Bayern München - F. C. Liverpool, Monaco; 22,00 Tenis - WTA New Haven, în direct; 23,30 Raliul Finlandei; 0,00 News Report; 0,15 Box; 1,45 Moto - MP al Cehiei

VELITEX
BRODERIE COMPUTERIZATA
ANGAJEAZA
Tinere șomere, și șomere din promoția 2000-2001 pt. calificarea la locul de munca in meseria de broder
- varsta maxima 30 ani
- domiciliul stabil in Arad
- abilitati manuale
** condiții de munca excelente,*
** salariu atractiv*
Arad, Str. Dâmboviței, nr. 23

Tel: 057 - 289.040
Fax: 057 - 250.012
Mobil: 094 / 568 827
Email: velitex@hotmail.com
(C.A.)

Important pentru agricultori
S.C. SERVAGROMEC SA ARAD
Vinde ● *TRACTOARE*
● *UTILAJE AGRICOLE*
în condiții foarte avantajoase cu plată:
■ 45% din valoarea utilajelor din fonduri proprii
■ 55% alocație de stat
Informații: Arad, str. Kogălniceanu 22, tel. 280712, 281.048 sau 095.650.313.
conf. O.M. 97/2001
(5914769)

TVR 1

7,00 Ceasul deșteptător... la Țară verde
8,00 Universul credinței
9,00 Desene animate
9,30 Laboratorul fantastic
10,30 Viața satului
12,15 Tezaur folcloric
13,05 De luni până duminică
13,50 Jurnalul de prânz
14,00 Golful temerarilor
15,30 Bravo, bravissimo
17,00 Fotbal: Oțelul Galați-Dinamo București
19,00 Acțiune, motor! - s.
19,30 O altă realitate - s.
20,00 Jurnal. Meteo
20,25 Agenda europeană
20,30 Steaua Nordului - aventuri, Franța/Marea Britanie/Ucraina/Norvegia 1996
22,05 O vară... cu cântec
23,20 Jurnalul de noapte
23,30 Minutul 91
0,30 Bravo, bravissimo! - rel.
2,00 Jurnal. Meteo. Sport - rel.
2,30 Tezaur folcloric - rel.
3,30 Fotbal: Steaua București-Gloria Bistrița - rel.
5,20 Golful temerarilor - rel.

TVR 2

7,00 Planeta singuratică - rel.
7,50 Microrecital
7,55 Din lumea lui Danny - rel.
8,30 Tradiții
9,00 Medalion de interpret
9,30 Ferma
10,30 Cronici votive
11,00 Din lumea lui Danny
11,30 Desene animate
12,00 Prietenii lui Piticot
12,45 Desene animate
13,15 Atenție la neatenție! - s.
14,00 Știri
14,05 Paradisul de lângă noi
14,35 Odiseea albastră
15,20 Pop Club
16,25 Călătoria lui Allen Strange - s.
17,10 O altă dimensiune
18,00 Spectacolul lumii
18,30 Telejurnal TVR 2
18,40 Pâine și trandafiri - s.
(●) 19,30 Inimă de tigru - acțiune, SUA, 1996
(I) 21,00 Dovezi periculoase - dramă, SUA, 1999
22,30 Știri
(●) 22,35 Păcătoșii - dramă, SUA, 1990
0,05 TVM. Mesager
0,35 Călătoria lui Allen Strange - s. rel.
1,25 Scurte povestiri cinematografice - rel.
(●) 1,50 Dovezi periculoase - f. rel.
3,20 Callatis 2001 - rel.

PRO TV

7,00 Desene animate
9,40 Apărătorii planetei - s.
10,00 Pokemon - d. a.
10,30 Tânărul Hercule - s.
11,00 Războiul Rece - doc.
12,00 Lupta pentru libertate - doc.
12,55 Știrile Pro TV
13,00 Nebun după tine - s.
13,30 O mamă și jumătate - s.
(●) 14,00 Garbo vorbește - dramă, SUA, 1984
15,45 Micul mare antrenor - comedie, dramă, SUA,1994
17,40 Marcă înregistrată
18,10 Detectiv în Orașul Îngerilor - s.
19,00 Știrile Pro TV
19,45 Fotbal: Rapid-Sportul, în direct
21,40 Vara ispitelor
23,10 Procesul etapei
1,15 Răzbunare fără limite - s.
2,15 Poltergeist: moștenirea - s.
3,00 Nebun după tine - rel.
3,30 O mamă și jumătate - rel.
4,00 Profeții despre trecut - rel.

ANTENA 1-TV ARAD

7,00 Muzică populară
7,30 Viața spirituală
8,00 Fii Fresh 'Neața - emisiune matinală
10,00 7 zile - retrospectiva știrilor locale
11,10 Noile aventuri ale lui Flipper - s.
12,00 Elefantul alb - aventuri, coproducție, ultima parte
14,00 Detectivii Hart - s.
15,00 Moto GP - Marele Premiu al Cehiei - clasa 500 cmc - transmisiune directă de la Brno
16,00 Totul va fi bine
18,00 V.I.P. - s.
19,00 Observator
19,40 Sport
20,00 Magnolii de oțel - dramă/comedie, SUA
22,15 Scorpio - acțiune, SUA, 1973
0,00 Misterele gheții - acțiune, SUA
1,30 Observator
2,15 Răzbunarea dragonului
4,00 Totul va fi bine - rel.
6,00 V.I.P. s. rel.

PRIMA

7,00 Program pentru copii
11,00 Tradiții
11,30 Romania @ large
12,00 Obiectiv - rel.
13,00 Viva duminica
17,00 Strada Milion
18,00 Focus
19,00 Impact
20,00 Conspirația iubirii - dramă, SUA, 1987
22,00 Cârcotașii în Europa
23,00 Aici e de noi
0,30 Romania @ large - rel.
1,00 Focus - rel.

ANIMAL PLANET

8,00 Născut în libertate
9,00 Vânătorul de crocodili
10,00 Ian Gordon, prietenul rechinilor
10,30 Aventurile lui O'Shea
11,00 Vânătorul de crocodili
12,00 Reportaje de la zoo
13,00 Îngrijitor la zoo
13,30 Veterinari în Africa
14,00 Copiii naturii
15,00 Infinitul oceanului
16,00 Vânătorul de crocodili
18,00 Reportaje de la zoo
19,00 Aliații animalelor
19,30 Veterinari în Asia
20,00 Noile călătorii ale lui Jeff Corwin
22,00 Aventurile vasului Quest
23,00 Ian Gordon, prietenul rechinilor
23,30 Aventurile lui O'Shea
0,00 În apărarea animalelor
0,30 Ultimul refugiu
1,00 Africa neîmblânzită

ATOMIC TV

7,00 Selector
11,30 Atomic Café - rel.
12,00 Reactor
12,30 Vot - rel.
13,30 Hai-Hui - rel.
14,00 Interactiv
16,00 Selector
18,30 Atomix cu DJ-ii de la Atomic
21,30 Selector
23,30 Insomnia

BUDAPESTA 1

6,45 Magazinul satului; 7,00 Matinal; 8,00 Religie; 8,10 Desene animate; 10,30 Piața centrală; 12,00 Istoria culturii și civilizației; 13,00 Știri; 13,10 Clipele norocului; 13,35 Clinica TV - mag. medical; 14,40 Cocteil extrem; 15,55 Formula 1 - culisele curselor; 16,35 Religie; 16,55 Ars Hungarica; 17,25 Pudră - mag. femeilor; 17,55 Căminul - magazin; 18,20 Cufăr - mag. turistic; 18,50 Maghiari în țara canibalilor - doc. 14/9; 19,25 Imperiul insectelor - doc. Anglia; 20,00 Săptămâna; 20,45 Știri; **21,05 Festivalul circului** - f. Franța; 22,10 Superconcert Illés; 23,15 TS - Gool!; 0,20 Ruinele imperiului - doc. 10/4: URSS după război; 0,55 The Heath Brothers - jazz

RTL KLUB

7,30 Istoria lumii animalelor - doc.; 8,00 Clubul copiilor; **11,25 Al doilea sărut** - s.; **11,50 Helene și băieții** - s.; 12,25 Milenium - doc. Anglia; 13,20 Clubul rețetelor; 14,00 Știri; **14,10 Între prieteni - Maraton** - s. Ungaria; **16,35 Academia de poliție** - s.; 17,25 Golyoderby; **17,45 Evadatul** - acțiune, SUA; **18,35 Melrose Place** - s.; 19,30 Știri; 19,50 Dosar politic și social; 20,15 Înșelător - concurs TV; **21,00 Foc în adâncuri** - f. acțiune, SUA, 1997, cu Steven Seagal; **22,55 Urmărirea umbrelor** - thriller, SUA, 1985; 0,40 Știri; 1,00 Portret Focus; **1,30 Milenium** - s.

DUNA TV

6,30 Știri; 6,35 Calendarium; 8,05 Des. animate; 8,25 E minunat! - doc. Anglia; 9,05 Pești colorați; **9,15 Nils Karlsson** - s.; 9,55 Desene animate; **11,10 O sută minute de vacanță** - s. Polonia; 11,40 Galerie istorică; 12,00 Gruzia - doc.; 12,50 Știri; 13,10 Cântă Dory Jozsef; 13,30 Amintiri; 13,50 Meșteșuguri; **14,05 Și atunci tipul** - comed. Ungaria, 1966; 15,35 Cronica mileniului; **16,05 Locatarul casei Wildefell** - f. tv. Anglia; 16,40 Capitole din istoria civilizației maghiare; 17,25 Gary Cooper - portret; 18,25 Colțul rock-ului; 19,35 Știri; 20,00 Desene animate; 20,30 Talent; **21,00 Această zi e un cadou** - dramă, Ungaria, 1979; 23,25 Dunasport; 23,35 Inițiere; **23,50 A fi bizitos** - pol. coprod., 1997

VĂ RECOMANDĂM

ANTENA 1 - TV ARAD - 20,00 MAGNOLII DE OȚEL - dramă/comedie, SUA

VĂ RECOMANDĂM

HBO– 20,00 RECHINI UCIGAȘI - acțiune

De mai multă vreme, ambițioasa doctoriță Susan McAlester a folosit rechinii drept cobai în diferite experimente, cu speranța ca, într-o bună zi, să descopere o metodă de regenerare a țesutului nervos uman. Pentru aceasta, cercetătoarea a fost nevoită însă să modifice ADN-ul unor rechini pentru a-i aduce la același nivel de inteligență cu oamenii. Prin urmare, aceste ființe, și așa extrem de periculoase, au devenit mai inteligente, mai rapide și mai puternice. Dar, atâta timp cât sunt ținute sub control, situația nu este îngrijorătoare. Până când, chiar în timpul unui experiment, unul dintre rechini devine violent, atacându-i pe cei din jur și distrugând ambarcațiunea pe care se afla laboratorul. Din acest moment, începe coșmarul...

TELE 7 ABC

7,00 Muzică
10,00 Tentații - rel.
10,30 Muzică
11,00 La puterea a doua - rel.
12,00 Ofsaid - rel.
12,30 Buletin de știri
12,40 Ofsaid
13,40 Muzică
14,00 Club ABC - rel.
15,00 Documentar
16,00 Muzică
18,00 24 de ore din 24
18,30 As show
19,30 La ordinea zilei
20,30 Muzică
21,00 Telejurnal
22,00 Manager XXI
23,00 Muzică
6,00 Telejurnal - rel.

HBO

8,00 Efect de recul - thriller, SUA, 1996
9,40 Înțelegerea - comed. SUA, 1999
11,15 Jurăminte fatale - thriller, SUA, 1999
13,05 Vânătoarea de șoareci - comed., SUA, 1997
14,40 Ironia soartei - dramă, SUA, 1999
16,50 Dragoni americani - acț., SUA, 1997
18,25 Hoți de cai - dramă, SUA, 1999
20,00 Echipa de hochei: Campionii - comed., SUA, 1992
21,45 Simon Birch - dramă, SUA, 1998
23,35 N-am uitat ce-ai făcut astă-vară- thriller, SUA, 1998
1,10 Psyho - thriller, SUA, 1998

TV ACASĂ

7,15 Știrile de Acasă - rel.
7,50 Căsuța poveștilor - rel.
8,15 90-60-90 Fotomodele - rel.
9,15 Îngerașul - rel.
10,00 Șoimii călători -s.
10,25 Acasă la bunica - rel.
(●) 10,35 De 3 x femeie - rel.
11,35 Betty cea urâtă - rel.
12,30 Dreptul la viață - rel.
13,30 Miracolul iubirii - s.
15,30 Doctorul casei - rel.
16,00 90-60-90 Fotomodele - s.
16,45 Desene animate
17,00 Terra nostra - s. rel.
17,55 Acasă la bunica
18,05 Dreptul la viață - s.
18,55 Știrea zilei
19,00 Îngerașul - s.
19,55 Des. animate
20,00 Știrile de Acasă
20,40 Cupidon - s.
21,30 Betty cea urâtă - s.
22,30 Terra nostra - s.
23,30 Știrile de Acasă - rel.
0,25 Muzica de Acasă, muzica nopții

TV RCS

8,55 Deschiderea programului
9,00 Neon Rider - rel.
9,45 Preciosa - rel.
10,30 Desene animate
11,00 Știrile RCS - rel.
12,00 Oglinzi - f. rel.
13,35 Știrile RCS-rel.
14,00 Odiseea - s.
14,30 Bumerang - s.
15,00 Neon Rider - s.
16,00 Teroristul democrat - film
17,30 Emisiune în limba sârbă
18,00 Camera ascunsă
18,15 Știrile RCS
19,00 Preciosa - s.
(●) 20,00 Nitti - executorul - film
21,30 Ți-e teamă de întuneric? - s.
22,00 Știrile RCS
(▲) 22,30 Închisoarea - film
(■) 0,00 Erotica
5,00 Închiderea programului

DISCOVERY

10,00 Turbo
10,25 Contact extrem
10,55 Mașini extreme
11,50 Deschizătorii de drumuri
12,45 Portrete din natură
13,40 Jurasica
14,30 Planeta singuratică
15,25 Focul din adâncuri
16,14 Cutremure
17,10 Meșterul tâmplar
17,35 Aventuri culinare
18,05 Aventuri la pescuit cu Rex Hunt
18,30 Călători în timp
19,00 Moarte la miezul nopții
20,00 Animale de pradă
21,00 Turbo
22,00 Pe urmele criminalului
23,00 Lucruri mari
0,00 De ce se prăbușesc clădirile?
1,00 Naziștii
2,00 Echipa timpului
3,00 Câmpuri de bătălie

TV 2

7,00 Matinal; **10,00 Milady - s.**; **10,25 Un cuib moale** - s.; 11,10 Ura, călătorim!; 11,40 Ofertă directă; 12,40 Gânduri matinale; 12,45 Noi, maghiarii; 12,50 Fereastră spre Europa; **13,20 Riviera** - s.; 13,50 **Marimar** - s.; 14,05 **Cetatea dragonului** - f.tineri, SUA; **15,50 De la unu, la doi** - s.; **16,20 Insula viselor** - s.; **17,10 Inimi rănite** - s.; **18,10 Fiorella** - s.; **18,35 Lucecita** - s.; 19,30 Fapte; 20,00 Fără milă - concurs TV; **20,55 Înger sălbatic** - s.; **21,20 Spencer - Fulgerul** - s.; **22,20 Pușcărie dură** - acțiune, SUA cu David Bradley; 23,55 Bună seara, Ungaria; **0,25 Sensul vieții** - f. Anglia;

PRO 7

7,00 Sam; 7,55 Taff; **8,55 Cine-i șeful?** - s.; **9,25 Bundy**- s.; **10,00 Legături de familie** - s.; **10,30 Home Team** - f. pt. copii Italia; **12,10 Fam. Bundy** - s.; **12,40 Bill Cosby** - s.; **13,05 Grace** - s.; **13,30 Roseanne** - s.; 14,00 Sam; 15,00 Talkshow-uri; 18,00 Taff; **19,00 Fiends -s.**; **19,30 Sabrina** - s.; **20,00 Simpsonii** - s.; 20,30 Galileo magazin; 20,55 Știri; 21,15 Timpul înseamnă bani - show; 22,15 Desert Forges - show-ul aventurilor; 23,15 TV Total; 0,15 Bizz; **0,45 Millenium** - s.;

SAT 1

6,30 Matinal; 10,00 Live Shopping; **11,00 Helo, unchiule doctor!** - s.; 12,00 Talkshow-uri; **17,00 Star Trek** - s.; 18,00 Quiz; 18,30 Știri; 19,00 Quiz Show; 19,30 Știri; 20,00 Blitz magazin; 20,40 Quiz show; **21,15 Natalie 2** - dramă, Germania, 1997; 23,15 Acte 01/3; 0,15 Harald Schmidt show; 1,15 Știrile nopții; **1,35 Frasier** - s.

TV 5

15,15 Cei din urmă (I) - film; 17,00 Jurnal; 17,30 Istoria insulelor; 18,05 Piramide; 18,30 Întrebări pentru un campion; 19,00 Jurnal; **19,15 Cei din urmă (II)** - film; 21,00 Jurnal Elveția; 21,30 Jurnal France 2; 22,05 Timpul prezent; 23,00 Jurnal; **23,15 Polițiștii** - film

EUROSPORT

9,30 Fotbal - Supercupa Monaco: FC Bayern - Liverpool; 11,30 Raliul CM; 12,30 Moto CM - MP al Cehiei/Brno; 13,30 Fotbal magazin; 14,30 Eurosport Special; 15,00 Tenis - US Open; 17,45 Tenis - selecțiuni; 18,00 Tenis - US Open, Flushing Meadows în direct; 21,00 Tenis în direct; 1,00 News Report; 1,15 Motorsport - camioane; 2,15 News Report;

VĂ RECOMANDĂM

ANTENA 1, ora 20,00 IUBIRE TRĂDATĂ - dramă

Când soția sa, Cynthia, s-a îmbolnăvit, Blaire Connor a avut proasta inspirație de a se implica într-o aventură extraconjugală cu tânăra și fermecătoarea Sheila. Pentru o vreme, femeia a reușit să spulbere singurătatea lui Blaine, dar povestea lor nu poate dura la nesfârșit. Când Cynthia se însănătoșește, bărbatul decide să rupă relația cu Sheila. Din acest moment, încep surprizele, deoarece tânăra nu vrea nici în ruptul capului să accepte realitatea, agățându-se de Blaine cu orice preț. Pentru a-l recuceri, Sheila ar face orice. Infidelul soț realizează mult prea târziu cât de periculoasă este femeia cu care el s-a încurcat...

Firma Chic angajează mașiniste cu experiență pentru îmbrăcăminte femei - bărbați și personal calificat pentru călcat. Informații la tel. 283.988.

TVR 1

7,00 Jurnal de dimineață
7,15 Practic matinal
9,20 Jurnal
9,30 Dragă, am micșorat copiii! - s.
10,15 TVR Craiova
10,55 TVR Cluj-Napoca
11,45 TVR Iași
12,30 TVR Timișoara
13,15 Pasiuni - s. rel.
14,00 Jurnalul de prânz
14,10 Infomania
14,30 Niciodată nu a prea târziu - s. rel.
15,15 Des. animate
15,35 Orice e posibil! - s.
16,00 Puncte cardinale
16,30 Kronika
17,30 O idee pe zi pentru România
17,40 Pasiuni - s.
18,25 Garantat 100%
18,55 Alege muzica!
19,25 Între noi, frații - s.
19,50 Nopți albe lângă Biserica Neagră
20,00 Jurnal. Meteo
20,40 Sport
20,45 Întâlnirea de zece ani - comed. SUA, 1998
22,25 Genna Davis - s.
22,55 Jurnalul de noapte
23,10 Studioul artelor
0,10 Teatrul TV prezintă **Menajeria de sticlă de Tennessee Williams**
2,20 Jurnal. Meteo - rel.
(●) **3,05 Martorul tăcut - s.pol.**
4,40 Studioul artelor-rel.
5,40 O idee pe zi pentru România - rel.
5,50 Nopți albe lângă Biserica Neagră - rel.
6,00 Garantat 100% - rel.
6,30 Alege muzica! - rel.

TVR 2

7,00 Femeia misterioasă - s. rel.
7,50 Veni, video, vici! - rel.
8,05 Des. animate
9,00 Prietenii lui Piticot - rel.
9,50 Fete vesele - s.
10,15 Tată, am încurcat-o! - rel.
10,40 Știri
10,45 Bărbați, la cratiță!
12,00 În mijlocul furtunii - rel.
12,50 Femeia misterioasă - s.
13,45 Tribuna partidelor parlamentare
14,15 Desene animate
15,30 Știri
15,35 Toți împreună
16,25 E dreptul tău!
17,00 Tată, am încurcat-o! - s.
17,30 Vară pentru 2
19,15 Veni, video, vici!
19,30 Des. animate
19,55 Cinci minute cu frații Lumière
20,00 În mijlocul furtunii - s.
21,00 Noi, cei din linia întâi - dramă, România, 1986 (II)
22,35 Știri
22,40 Stăpânul animalelor - s.
23,25 Patrimoniu
0,10 TVM. Mesager
0,45 Fete vesele - rel.
1,10 Vară pentru 2 - rel.
2,55 Odiseea albastră - rel.
3,40 Pop Club - rel.
4,40 Patrimoniu - rel.
5,25 Noi, cei din linia întâi - f. rel.

PRO TV

7,00 Bună dimineața!
8,00 Știrile ProTv
9,00 Tânăr și neliniștit - rel.
10,00 Monștrii - s.
11,00 Ani de liceu - s.
(●) **11,30 Lupta pentru bani - f.rel.**
(●) **13,20 Spion fără voie - f.rel.**
15,15 Colombo - Fă-mă un criminal perfect - s.
16,50 Tilică, reporter de reporter
17,00 Știrile Pro TV - ProTV te ascultă ce vezi
17,15 Beverly Hills - s.
18,05 Tânăr și neliniștit - s.
18,55 Tilică, reporter de reporter
19,00 Știrile PRO TV
(●) **20,00 Total Recall - s.**
(●) **21,00 Spitalul de urgență - s.**
22,00 Știrile Pro TV
22,30 .ro
(●) **22,40 Mai puternic decât moartea** - dramă, SUA, 1995
0,35 Pătrățelu' roșu
1,00 Profiler, psihologia crimei - s.
2,00 Zero - rel.
3,00 Familia Hughley - s.
(●) **3,30 De-ale lui Cupidon** - comed., Spania, 1998
5,15 Beverly Hills - rel.
6,00 Teo - rel.

ANTENA 1 - TV ARAD

7,00 Observator
8,00 Știri TVA - rel.
8,30 Magazin sportiv - rel.
8,50 Desene animate
9,45 Pantera roz - s.
10,10 Pe cont propriu - s.
11,00 Zile din viața noastră - s.
12,00 Labirintul pasiunii - s.
13,00 Știrile amiezii
(●) **13,15 Identitate pierdută - f.rel.**
15,00 Detectivii Hart - s.
16,00 Hoinar prin țară
16,30 Publicitate, Promo
16,45 Știri TVA
17,20 Maria Emilia - s.
19,00 Observator
19,50 Sport
*** Știri estivale
(●) **20,00 Iubire trădată** - dramă, SUA, 1996
21,57 Publicitate TVA
22,00 Observator
22,15 Ediția de noapte TVA
(▲) **22,30 Trecut periculos** - act., SUA, 1998
0,00 Spiritele templului - film
1,30 Palma - comed. Franța, 1974
3,00 Observator - rel.
4,00 Scandalul - s.
4,45 Capcanele destinului - s.
5,30 Maria Emilia - rel.

PRIMA

7,00 Desene animate
8,00 Prima Mix!
13,15 Video civica
13,25 Clip Art
13,30 Des. animate
14,30 Eddie McDowd - s.
15,00 Tradiții
15,30 Cârcotașii în Europa
16,30 Comisarul Rex - s.
17,30 Strada milion
18,00 Focus
19,00 Justiție militară - s.
20,00 Prințul mareelor - dramă, SUA, 1991
22,00 Exotic- doc.
23,00 Focus
23,30 Comisarul Rex - rel.
0,25 Clip Art
0,30 Strada milion - rel.
1,00 Focus - rel.

ANIMAL PLANET

8,00 In lumea animalelor
8,30 Lassie
9,00 Vânătorul de crocodili
10,00 Animalele lui Aspinall
10,30 Parcul maimuțelor
11,00 Salvați și salvatori
12,00 Rase de câini
13,00 Salvați animalele!
13,30 Povestiri de la grădina zoologică
14,00 Vânătorul de crocodili
15,00 Medicul veterinar
15,30 Veterinari în Africa
16,00 Reportaje de la grădina zoologică
16,30 Spectacolul păsărilor
17,00 Rase de câini
18,00 Povestiri despre delfini
19,00 Salvați și salvatori
20,00 Parcul maimuțelor
21,00 Universul naturii
22,00 Ian Gordon
22,30 Contact extrem
23,00 Urgențe veterinare
23,30 Facultatea de medicină veterinară
0,00 Anotimpul sălbatic
1,00 Urgențe veterinare- 2 ep.

ATOMIC TV

7,00 Selector
10,25 Reactor - rel.
10,30 File de poveste - rel.
11,00 Atomix - rel.
14,00 Interactiv
15,30 Proaspete și fierbinți - hit-uri ale momentului
15,55 Reactor
16,00 Aria 52 - rel.
19,00 Atomix
21,55 Reactor
22,00 Selector - muzica pe banda rulantă
23,00 Rockada
24,00 - 7,00 Insomnia

BUDAPESTA 1

7,00 Matinal - desene animate; **9,35 Unchiul Tău - s.**; 10,35 Magazin matinal; 13,00 Știri; 14,00 Mag. minorităților; 15,00 Pelerinajul lui Vitez Laszlo; **15,35 Jokai Mor: Ultimul pașă din Buda - f. Ungaria**; 16,30 Magiari celebri; 17,30 Cronică catolică; 18,00 Deschiderea anului școlar; 19,00 Știri; **19,25 Poliția nautică - s.**; 20,15 Știrile lumii; 20,30 Știri, sport; **21,05 Dvs. ați cerut...**; 22,00 Interviu cu Orban Viktor; 22,30 Rofusz Ferenc; 23,00 Știri; 23,10 Actual; 23,30 Thema; 23,45 Salon maghiar; **0,15 Saraca vacă - f.** Anglia

RTL KLUB

7,30 Calendar; 10,05 Clubul rețetelor; **10,20 Iubiri interzise - s.**; **10,45 Senora - s.**; 11,35 Top Shop; 12,30 La prânz; 13,25 Clubul rețetelor; 14,00 Știri; 14,15 Cavalcadă; **14,25 Helene și băieții - s.** Franța; **14,55 Babylon 5 - s. SF**; **15,45 Milagros - s.**; **16,40 Terra nostra - s.**; **17,35 Faimoși și bogați - s.**; **18,25 Monika - s.**; 19,10 Întâlniri; 19,30 Știri; 19,55 Focus; **20,55 Între prieteni - s.**; **21,25 Schimbul trei - s.**; **22,15 Lavina - f.act.**, SUA; 0,15 Știri; **0,35 Cântând prin ploaie - f.** muzical, SUA;

DUNA TV

6,30 Matinal; 9,40 Matineu de vară; 11,20 Ce-i adevărat, e adevărat; 11,35 Cronica mileniului; 12,00 Furtuna simțurilor - 8/4; 12,50 Știri; 13,20 Nuvele maghiare; 13,55 Ora spiritului; 14,40 Fotografii celebre; 14,45 Des. animate; 15,10 Elefant la spital - f. coprod.pt. tineri; 16,35 Inițiere; **16,50 Colțul rockului**; 17,20 Secretele mării; **17,25 Expediția Odiseea 2000** - f. Ungaria 3/1; 18,00 Calendar - magazin; 19,00 Știri; 19,30 Desene animate; 20,00 Magazin economic; 20,30 Realitate virtuală și revoluția digitală; 20,55 Când s-a mișcat pământul - doc.; 22,00 Știri; 22,35 Portret: **23,20 Baletul înghețatei** - f. Ungaria;

VĂ RECOMANDĂM

HBO - 23,35 N-AM UITAT CE-AI FĂCUT ASTĂ-VARĂ - thriller, SUA, 1998

VĂ RECOMANDĂM

PRO TV, ora 22,40
MAI PUTERNIC DECÂT MOARTEA - dramă

Inspirat dintr-un fapt real, filmul prezintă povestea dramatică a tânărului Dannion Brinkley, care-și reconsideră viața și sistemul de valori după ce trece printr-o experiență la limita paranormalului. Până acum, Dannion a făcut celor din jur numai necazuri, putând fi considerat o adevărată „pacoste" la casa omului. Iată, însă, într-o zi, tânărul este lovit de fulger și pentru aproape 30 de minute este în moarte clinică. După ce-și revine, Dannion, puternic marcat de întâmplările prin care a trecut, realizează că este un alt om, definitiv schimbat. Pentru el, după ce a văzut moartea cu ochii, viața a căpătat mult mai multe sensuri.

TELE 7 ABC

8,00 Muzică
9,00 Cântecul și casa lui - rel.
10,00 Muzică
10,30 La ordinea zilei - rel.
12,00 Documentar
12,30 În justiție - rel.
13,30 Cătălin dumnicală
15,45 Cinetour
16,30 Telecaricatura zilei
16,35 Clipuri muzicale
17,00 Forța destinului
18,00 Cutia muzicală
19,00 Muzică
20,00 As Show
21,00 Telejurnal
21,59 Telecaricatura zilei
22,00 Loto - Pariul Trio
22,30 Cătălin dumnicală - rel.
0,30 Cinetour - rel.
1,30 Cutia muzicală - rel.
2,20 Muzică
5,00 Forța destinului - rel.
6,00 Telejurnal

HBO

8,00 Super Mario Bros - aventuri, SUA, 1993
9,40 Dad Savage - dramă, Marea Britanie, 2000
11,20 Țapul ispășitor - thriller, SUA, 1998
13,05 O viață mai puțin obișnuită - comedie romantică, SUA, 1997
14,45 Banii n-aduc fericirea - comedie, SUA, 1993
16,20 Factor de risc - acțiune, SUA, 1999
18,15 Băiatul familiei Winslow - dramă, SUA, 1998
20,00 Rechinii ucigași - acțiune, SUA, 1999
21,45 Prețul dreptății - western, SUA, 1999
23,45 Lolita - dramă, SUA, 1997

TV ACASĂ

7,30 Vechiul magazin de curiozități - rel.
8,20 Primii pași - rel.
8,45 Căsuța poveștilor - rel.
9,15 Femeia vieții mele - rel.
12,25 Dragoste și putere - rel.
12,50 Latino party - rel.
13,15 Seducție - rel.
14,45 Șoimii călători - s.
15,10 Primul magazin de curiozități - s.
16,00 Primii pași - ultimul episod
17,00 Acasă la români
18,00 Ia-mă acasă!
18,30 Dragoste și putere - s.
19,00 Femei înșelate - s.
19,45 Cupidon - s.
(●) **20,40 Comoara din Atena** - f. Anglia, 1979
22,45 Acasă la români - rel.
(●) 23,45 Chef de chef
0,15 Dragoste și putere - rel.
0,55 Muzica de Acasă

TV RCS

8,55 Deschiderea programului
9,00 Băiatul numit „Hate" - film
10,30 Desene animate
11,00 Știrile RCS - rel.
12,00 Blanche - s.
13,00 Life magazin
13,30 O altfel de lume
14,00 Știrile RCS - rel.
14,30 Show cu ecou - rel.
16,30 Neon Rider - s.
17,30 Camera ascunsă
17,50 Odiseea - s.
18,15 7 x 7 (retrospectivă)
(●) **19,00 Piese lipsă** - film
20,30 Ți-e teamă de întuneric? - s.
21,00 Casa de nebuni - s.
21,30 Bestiile - film
23,00 7x7 (retrospectivă) - rel.
(■) 0,00 Erotica
5,00 Închiderea programului

DISCOVERY

10,00 Clădiri, poduri, tunele
10,55 Echipa științei
11,50 Salvatorul grădinilor
12,15 Meșterul tâmplar
12,45 Ținutul lilicecilor uriași
13,40 Mayday: Dezastre pe mare
14,30 Știința supraviețuirii
15,25 Adevărul despre chelie
16,15 Dosarele fitness
17,10 Cursa aventurii
18,05 Construcții din fiare vechi
19,00 Mașini extreme
20,00 Vânătorul de crocodili
21,00 Misterele istoriei
22,00 În căutarea lui Captain Kidd
23,00 Piratii
1,00 De ce se prăbușesc clădirile?
2,00 Mayday: Dezastre pe mare
3,00 Știința supraviețuirii

TV 2

7,00 Gânduri matinale; 7,30 Grădina zoologică; 8,00 Matineu TV; 10,00 Desene animate; **12,00 Aventurile lui Hercules jr. - s.**; **12,30 Buni prieteni - s.**; 13,00 Sport TV2; **13,35 Misterele detectivului Cosby - s.** pol. SUA; **14,25 David Copperfield** - f. Anglia 2/2; **16,00 Mac Gyver - s.**; **16,55 Vipera - s.**; **17,45 Pacific Blue - s.**; **18,40 J.A.G. - s.** 19,30 Jurnal; **21,00 Răzbunarea agentului** - acțiune, SUA, 1995 cu Pierce Brosnan; **22,50 Pelerinaj mortal - s.** av. Germ.-SUA; **0,35 Dosarele Y - s.**; 1,05 Mod de viață - mag.; **1,50 Apus îndelungat** - thriller, Ungaria, 1997

PRO 7

6,40 Roswell - s.; **7,25 Doi singuri - s.**; 7,45 Cosby & Kids; 11,40 Cinemax TV; **12,30 Jets - Viața la limită - s. act.**; **13,25 Vipera - s.**; **14,20 Largo Winch - s.**; **15,20 Academia submarinițtilor** - comed., SUA, 1990, cu Bill Bullman; **16,40 Echipa gazdă** - comed. Italia, 1998, cu Steve Guttenberg; **18,20 Lord Hubert** - comed., Canada-Anglia, 1985 cu Neville; 20,00 Lumea minunată - magazin; 20,55 Știri, sport, meteo; **21,15 America sălbatică** - f. av. SUA, 1997; 23,20 Focus TV; **0,25 Invazie mortală** - f. SF, SUA, 2000 2/2; **2,10 Un an în purgatoriu** - dramă, SUA, 1995

SAT 1

7,20 Pe muchie de cuțit - s. pol. IT. 6/2; 9,05 Weck Up - show; 10,05 Showul săptămânii; 11,05 Micromania - show; 11,35 Grasul și Belgianul - scheciuri; **12,05 Inspectorul König - s.**; **13,05 Clinica Rosenau - s.**; **14,05 Park Hotel Stern - s.**; **15,05 Pensacola - s.**; **16,00 J.A.G. - s.**; **17,00 Star Trek - s.**; **18,00 Farscape - s. SF**; 19,00 Blitz magazin; 19,30 Știri; 20,00 Camera ascunsă - show; 21,15 Spune da! - show; **23,15 Sare de baie** - cabaret; 24,00 Planetopia; 0,30 News & Stories; **1,25 Gorilla** - polițist, Franța, 1989;

TV 5

13,05 Carte poștală; 13,30 Jurnal; 14,05 Colonii; 15,00 Jurnal; 15,15 Thalassa; 17,00 Jurnal; 17,30 Magazin; 18,05 Geopolis; 19,00 Jurnal; 19,15 Magazin; 21,00 Jurnal Belgia; 21,30 Jurnal Franța; 22,05 Marile enigme; 23,00 Jurnal

EUROSPORT

9,30 Moto - MP al Cehiei, Brno; 10,30 Auto - Raliul Finlandei; 11,00 Moto CM - Brno în direct; 12,00 Moto - 125 cmc.; 13,15 Moto 250 cmc; 14,30 Moto CM - 500 cmc în direct; 16,00 Caiac CM - Lucerna, finale; 17,30 Ciclism CM - Zürich, în direct; 19,00 Auto A1 Ring, Austria; 21,30 Auto - Nascar, Michigan; 22,30 Auto - Le Mans Series, Canada; 23,30 Auto - Raliul Finlandei; 0,00 News Report; 0,15 Lumea sportului; 0,45 Caiac - canoe CM - Poznan; 1,45 Auto - Raliul Finlandei; 2,15 News Report.

VĂ RECOMANDĂM

PRIMA TV - 20,00
CONSPIRAȚIA IUBIRII - dramă

Relația dintre Joe Woldarski și nepoata sa, Jody este cu totul specială. Rar poți să întâlnești doi oameni înțelegându-se atât de bine. Cum părinții fetei sunt mult prea ocupați cu diverse treburi pentru a avea grijă de Jody, puștoaica își petrece marea majoritate a timpului în compania bunicului, deprinzând de la acesta primele lecții de viață, despre bine și rău, despre prietenie și încredere. Din nefericire, universul fetei este la un pas de prăbușire când neînțelegerile dintre părinți ating punctul culminant și aceștia hotărăsc să divorțeze.

S.C. TEPRO VEST HOLDING S.A.
VINDE:
TEVI INSTALATII (negre si zincate) 1/2 - 4D
TOATĂ GAMA DE PRODUSE LAMINATE
OTEL ROTUND PLASĂ SUDATĂ 4,5,6
BARE TRASE - PĂTRATE - HEXAGON
PLASĂ SARMĂ, TABLĂ si ELECTROZI
OTEL BETON D6-25 ; PC 52 D 8/32
CIMENT ; VAR ; BCA ; CUIE si PLASĂ RABIT
Transportăm marfă to-roT
Vindem BCA si ciment la pret de furnizor+transport
ARAD str. Campurilor 9
tel 057 / 289 924 (C.A.)

TVR 1

7,00 Jurnalul de dimineață
7,15 Practic matinal
9,20 Jurnal
9,30 Dragă, am micșorat copiii! - s.
10,15 Des. animate
11,10 Ora G - rel.
12,10 Tezaur folcloric - rel.
13,00 Minutul 91 - rel.
14,00 Jurnalul de prânz
14,10 Infomania
14,30 Pro Patria
15,30 Orice e posibil - s.
16,00 Kronika
17,30 O idee pe zi pentru România
17,40 Pasiuni - s.
18,25 Garantat 100%
18,55 Alege muzica!
19,25 Între noi, frații - s.
19,50 Nopți albe lângă Biserica Neagră
20,00 Jurnal. Meteo
20,40 Sport
20,45 Niciodată nu e prea târziu - s.
21,45 Ce-i de făcut?
23,00 Jurnalul de noapte
23,15 Memorialul durerii
0,15 Lumea dansului
1,15 Marele jazz
2,00 Jurnal. Meteo
2,45 De luni până duminică-rel.
3,30 Memorialul durerii

TVR 2

7,00 Ferma - rel.
8,05 Des. animate
9,20 Din lumea lui Dany
9,50 Fete vesele - s.
10,15 Tată, am încurcat-o! - s.rel.
10,45 Știri
(●) 10,50 Inimă de tigru - act., SUA, 1996
12,20 Clepsidra cu imagini
12,50 Femeia misterioasă - s.
13,40 Răscruci - rel.
14,15 Desene animate
15,30 Știri
15,40 Toți, împreună
16,45 Oprirea obligatorie
17,00 Tată, am încurcat-o! - s.
17,30 Afaceri la cheie - rel.
18,00 Spectacolul lumii - rel.
18,30 Telejurnal TVR 2
18,40 Camera de gardă
19,10 Des. animate
19,30 Din goana trenului
19,55 Cinci minute cu frații Lumiére
20,00 În mijlocul furtunii - s.
20,50 Sport Plus
21,40 În numele sportului
22,00 Scurte povestiri cinematografice - s.
22,30 Știri
22,40 Teatru TV: **Bătrâna și hoțul de Viorel Savin**
0,15 Boema de Timișoara - doc.
0,45 TVM. Mesager
1,25 Fetele vesele - rel.

PRO TV

7,00 Bună dimineața!
8,00 Știrile Pro TV
9,00 Tânăr și neliniștit- rel.
10,00 Hercule -s.
11,00 Ani de liceu - s.
(●) 11,30 Micul mare antrenor - comed., SUA, 1994
(●) 13,20 Îngerul păzitor - western, SUA, 1995
15,15 Colombo - Criză de identitate - s.
16,50 Tilică, reporter de reporter
17,00 Știrile Pro TV * Vremea * Pro Tv te ascultă ce vezi
17,15 Beverly Hills - s.
18,05 Tânăr și neliniștit - s.
18,55 Tilică, reporter de reporter
19,00 Știrile Pro Tv
(●) 20,00 Spion fără voie - comedie, SUA, 1991
22,00 Știrile Pro TV
22,30 ROKENO
22,40 .ro
(●) 22,50 Lupta pentru bani - comedie neagră, SUA, 1996
0,40 Prietenii tăi - s.
1,10 Pătrățelu' roșu
1,45 Marcă înregistrată - rel.
2,15 Profiler, psihologia crimei - s.
3,00 Zero-rel
3,30 Familia Hughley - s.

ANTENA 1-TV ARAD

7,00 Observator
8,00 7 zile TVA - rel.
8,50 Desene animate
9,45 Pantera roz - s.
10,10 Pe cont propriu - s.
11,00 Zile din viața noastră - s.
11,45 Labirintul pasiunii - s.
12,30 Magnolii de oțel - s.
13,00 Știrile amiezii
15,00 Detectivii Hart - s.
16,00 Magazin sportiv
16,30 Publicitate, promo
16,45 Știri TVA
17,20 Maria Emilia - s.
19,00 Observator
19,50 Sport
*** Știri estivale
(●) 20,00 Identitate pierdută - dramă/thriller, SUA, 1992
21,57 Publicitate TVA
22,00 Observator
22,15 Ediția de noapte TVA
(▲) 22,30 Luptătorul de oțel - act./SF., SUA, 1992
0,00 Marionetele Shaolinilor
1,30 Surorile Soleil - comedie, Franța, 1997
3,00 Observator - rel.
4,00 Scandalul - s.
4,45 Capcanele destinului - s.
5,30 Maria Emilia - rel.

PRIMA

7,00 Desene animate
8,00 Prima Mix!
13,25 Clip Art
13,30 Desene animate
14,30 Strada milion-rel.
15,30 Real TV
16,30 Comisarul Rex - s.
17,30 Strada milion
18,00 Focus
19,00 Vrei să fii miliardar?
20,00 După gratii - act., SUA, 1989
22,00 Exotic-doc.
23,00 Focus
23,30 Comisarul Rex - rel.
0,25 Clip Art
0,30 Strada milion - rel.
1,00 Focus - rel.

ANIMAL PLANET

8,00 În lumea animalelor
8,30 Lassie
9,00 Ian Gordon
9,30 Contact extrem
10,00 Animalele lui Aspinall
10,30 Parcul maimuțelor
11,00 Salvați și salvatori
12,00 Povestea câinelui
13,00 Salvați animalele!
13,30 Povești de la grădina zoologică
14,00 Vânătorul de crocodili
15,00 Medicul veterinar
15,30 Veterinari în Africa
16,00 Reportaje de la grădina zoologică
16,30 Spectacolul păsărilor
17,00 Ham! Viață de câine
18,00 Povestiri cu delfini
19,00 Poliția animalelor
20,00 Veterinari în Asia
20,30 Rezervații africane
21,00 Marele rechin alb
22,00 Noile călătorii ale lui Jeff Corwin
23,00 Veterinari în Africa
23,30 În apărarea animalelor
0,00 Dinozaurul de râu
1,00 Urgențe veterinare

ATOMIC TV

7,00 Selector
10,00 Reactor
10,30 Hai Hui - rel.
11,00 Atomix - rel.
14,00 Interactiv
15,30 Proaspete și fierbinți - hit-uri ale momentului
15,55 Reactor - știrile zilei
16,00 Romanian Top 100 - rel.
18,00 Selector
19,00 Atomix
21,55 Reactor - știrile zilei
22,00 Selector
22,30 File de poveste - rel.
23,00 Aria 52
24,00 - 7,00 Insomnia

BUDAPESTA 1

7,00 Matinal; 9,30 Unichiul Tau - s.13-14; 10,45 Magazin matinal; 13,00 Știri; 14,00 Mag. minorități; 15,00 Gală de sărituri la Salgotarian; 16,00 Casa maghiară-poșta TV; 16,30 Strada școlii; 17,30 Cântece protestante; 18,00 Litere; 18,30 Mag. handicapați; 19,00 Știri; 19,10 Muzică; **19,25 Poliția nautică**- s.; 20,15 Știile lumii; 20,30 Știri sport; 21,00 Povestirile mileniului-Din fundul peșterii pe acoperișul lumii-rep.; 21,30 112- Mag. poliției; 22,10 Ce? Cât? De ce? 22,40 112 Extra; 23,00 Știri; 23,10 Actual; 23,30 Tema; **23,45 Echipa criminalistică** - s. 12/10

RTL KLUB

7,30 Matinal; 10,05 Clubul rețetelor; **10,20 Iubire interzisă**-s; **10,45 Sevora** - s.; 11,35 Top Shop; 12,30 Matinal; 13,30 Clubul rețetelor; 14,00 Știri; 14,15 Cavalcadă; **14,25 Helene și băieții** -s.; **14,45 Milagros**-s.; **16,40 Terra nostra**-s. **17,35 Faimoși și bogați** -s.; **18,25 Monika**-s.; 19,20 Întâlniri; 19,30 Știri, 19,55 Focus; 20,25 Fii și tu milionar!- conc.tv; **20,55 Între prieteni** -s.; **21,25 Big Man** - s.; **23,00 Joe și vulcanul**-comed. SUA cu Tom Hanks, Meg Ryan; 0,50 Știri; 1,10 Automania

DUNA TV

6,30 Matinal; 9,40 Matineu de vară; 10,00 Des. animate; 10,55 Clipele minunate ale secolului; 11,20 Meșteșuguri de astăzi; 11,35 Potecă pe acoperișul lumii - doc.; 11,50 Știrile săptămânii; 12,25 Amintiri; 12,50 Știri; 13,20 Casă cu curte; 13,50 Moștenitorii artei populare; 14,10 Talentum; 14,40 Galerie istorică; 14,55 Muntele minunat-marionete; 15,05 E minunat! 15,30 Documentar; 16,35 Em comunit.evreiești; 17,05 Rupt în bucăți - s.; 18,00 Calendarium; 19,00 Știri; 19,30 Des. animate; 20,00 Imagini în mișcare - magazin; 20,35 Risc; 21,00 Dunapart; 22,00 Știri; 22,35 Ora spiritului; **23,20 Cinema de vară** - satiră Ungaria; 0,25 Vivaldi - Anotimpuri

VĂ RECOMANDĂM

PRO TV, ora (●) 20,00
Spion fără voie - comedie, SUA, 1991

VĂ RECOMANDĂM

PRIMA TV, ora 20,00 După gratii - acțiune

Frank Leone este unul dintre cei mai duri bărbați pe care i-ai văzut vreodată dar, după ce a petrecut ceva timp după gratii, s-ar părea că și-a învățat lecția. Un deținut model, el se află în relații foarte bune cu mari marii închisorii, aceștia permițându-i din când în când, chiar și un weekend în libertate. Dar, situația se schimbă radical, atunci când sosește un nou director, pe nume Drumgoole. S-ar părea că niște polițe mai vechi de plătit există între cei doi și momentul scadenței a sosit. Hotărât să-i facă lui Leone viața un iad, Drumgoole nu se dă înlături de la nimic. Jocul său este însă, prea periculos și roata se poate schimba oricând. „Vânatul" poate deveni „vânător"...

TELE 7 ABC

7,00 Muzică
10,00 Forța destinului - rel.
11,00 Cinetour - rel.
12,00 Muzică
12,30 Buletin de știri - rel.
13,00 Telesport - rel.
14,30 Cutia muzicală
15,20 Muzică
18,00 Germania astăzi - doc.
18,30 La puterea a doua
19,30 Muzică
21,00 Telejurnal
21,45 Auto Moto Sport TV - doc.
22,30 Ofsaid
0,00 Muzică
5,00 Ofsaid - rel.
6,00 Telejurnal - rel.

HBO

8,00 Regina Margot - dramă, Franța, 1994
10,20 Cinema cinema cinema
10,45 Pasiune în deșert - dramă, SUA, 1998
12,15 Winchell - dramă, SUA, 1998
14,00 Impact nimicitor- SF, SUA, 1988
16,00 O vară cu prietenii- comedie, SUA, 1997
17,55 O hartă a lumii- dramă, SUA, 1999
20,00 Concert Madonna
22,00 Asediul - act., SUA, 1999
23,55 Beloved - dramă, SUA, 1998

TV ACASĂ

7,30 Vechiul magazin de curiozități - rel.
8,30 Primii pași - rel.
9,15 Îngerașul - rel.
10,00 Căsuța poveștilor - rel.
10,25 Acasă la bunica - rel.
10,35 Cupidon - rel.
11,30 Femei înșelate - s. rel.
12,15 Ia-mă acasă - rel.
12,45 Dragoste și putere - rel.
13,15 Comoara din Atena - f. rel.
15,30 Acasă la... cu Ruxandra Săraru - rel.
16,00 90-60-90 Fotomodele - s.
16,45 Desene animate
17,00 Terra nostra - s. rel.
17,55 Acasă la bunica
18,05 Dreptul la viață - s.
18,55 Știrea zilei
19,00 Îngerașul - s.
20,00 Știrile de Acasă
(●) 20,30 De 3 x femeie - s.
21,30 Betty cea urâtă - s.
22,30 Terra nostra - s.
23,30 Știrile de Acasă - rel.
(●) 0,00 De 3 x femeie
1,15 Muzica de acasă; muzica nopții

TV INTERSAT

8,55 Deschiderea programului
9,00 Scales of justice - s.
9,45 Preciosa - rel.
10,30 Des. animate: ANIMATED CLASSICS
11,00 7 x 7 - rel.
12,00 Patrula pe schiuri - film
13,40 Ți-e teamă de întuneric - s.
14,00 Odiseea - s.
14,30 Blanche - s.
15,30 Life Magazin
16,00 Medicul de familie - s.
17,00 Casa de nebuni - rel.
17,30 Neon Rider - s.
18,15 Știrile RCS
19,00 Preciosa - s.
20,00 Oglinzi - film
21,30 Ți-e teamă de întuneric? - s.
22,00 Știrile RCS
(▲) 22,30 Regatul spiridușilor - film
(■) 0,00 Erotica
5,00 Închiderea programului

DISCOVERY

10,00 Misterele istoriei
10,55 Știința supraviețuirii
11,50 Cursa aventurii
12,45 Vânătorul de crocodili
13,40 În căutarea lui Captain Kidd
14,30 Piratii
16,15 Construcții din fiare vechi
17,10 Bărci de vis
17,35 Statul ecologic
18,05 Aventuri la pescuit cu Rex Hunt
18,30 Călători în timp
19,00 Jurassica
20,00 Leii
21,00 Turbo
21,30 Contact extrem
22,00 Planeta singuratică
23,00 Chirurgie plastică
0,00 Turism și chirurgie plastică
1,00 Mari bătălii
1,30 Luni de război
2,00 Echipa timpului
3,00 Bătălii aeriene

TV 2

7,00 Bună dimineața! **10,00 Milady**-s; **10,25 Un cuib moale**-s.; 11,10 Jurnal- rel.; 12,05 Ofertă directă; 12,40 Matinal; 12,45 Noi, maghiarii; 12,50 Fereastră spre Europa; **13,20 Riviera** - s.; **13,50 Marimar** - s.; **14,20 Nebunaticii** - comed. SUA; 15,50 De la unu la doi; 16,20 Insula viselor; **17,10 Inimi rănite** - s.; **18,10 Fiorela**-s.; **19,00 Lucecita** - s.; 19,30 Fapte; 20,00 Fără milă - conc.tv; **20,55 Îngerul sălbatic** - s.; **21,20 Hoții comorilor pierdute** - s.; **22,20 Caleidoscop** - f. SUA; 0,05 Bună seara; 0,35 Mobil party; 0,50 Pușcăriile lumii - doc

PRO 7

7,15 Taff magazin: **8,15 Dharma & Greg - s.**; 8,40 Lovestories - talk; 9,40 Talk, talk, talk; **10,15 Un zâmbet ca al tău** - comedie, SUA, 1996 cu Lauren Holly; 12,05 Desert Forges - av. în deșert; **13,05 Grace** - s.; **13,30 Roseanne** - s.; 14,00 Sam: 15,00 Talkshow-uri; 18,00 Taff; **19,00 Freends** - s.; **19,30 Sabrina** - s.; **20,00 Simpsonii** - s.; 20,30 Galileo; 20,55 Știri; **21,15 Dosarele X** -s.; **22,15 Seven Days** - s.; 23,15 TV Total; 0,15 Quatsch Comedy Club; 0,45 Serial; **1,15 Seinfeld** - s.; 1,40 Cinemax TV; 2,30 Desene animate

SAT 1

6,30 Matinal cu sport; 10,00 Shopping, **11,00 Helo, unchiule doctor!** - s.; 12,00 Talkshow; **17,00 Star Trek** - s.; 18,00 Quiz - show; 18,30 Programe regionale; 19,00 Quiz show; 19,30 Știri; 20,00 Blitz magazin; 20,40 Quiz show; **21,15 Zona lui Wolf** - s. Germ. 2000; 22,15 Reclame istețe; **22,45 Anke** - s.; **23,15 Strada „Mila roșie"** - s.; 0,15 Spiegel TV; 0,50 24 de ore; 1,20 Știri

TV 5

14,05 Pusă la punct; 15,00 Jurnal; **15,15 Cârtița** - s.; 17,00 Jurnal; 17,30 Istoria insulelor; 18,05 Piramide; 18,30 Întrebări pentru un campion; 19,00 Jurnal; **19,15 Cârtița** - s.; 21,00 Jurnal Elveția; 21,30 Jurnal France 2; 22,05 Le Point; 23,00 Jurnal

EUROSPORT

9,30 Motorsport-Super Racing Week; 11,00 Ciclism - CM Zürich; 12,00 Canoe CM - Poznan/Pol; 13,00 Eurosport Special; 13,30 Canotaj CM - Lucerna; 14,30 Fotbal Supercupa Monaco: FC Bayern - Liverpool; 16,30 Eurosport Special; 17,00 Fotbal magazin; 18,00 Tenis - US Open, Flushing Meadows; 21,00 Tenis - US Open în direct; 1,00 News Report; 1,15 Raliul Finlandei 2001

VĂ RECOMANDĂM

ANTENA 1, ora 20,00
Identitate pierdută - acțiune

Până acum, pentru Eddy Kay, lucrurile au mers binișor, neieșind din comun. Dar, dintr-o dată, el se trezește a fi ținta unor asasini din umbră, la care se adaugă faptul că, în mintea sa, apar tot felul de crâmpeie de amintiri, învăluite în ceață. Nedumerit și speriat de ce se petrece, Eddy apelează la ajutorul unei psihiatre, Anna Nolmar, pentru a-l ajuta să-și amintească trecutul...

S.C. GENERAL BETON ROMÂNIA S.R.L.
Societate italiană producătoare de beton

angajează secretară

Condiții: cunoștințe operare calculator, disponibilitate program prelungit, cunoștințe contabilitate primară
INFORMAȚII SUPLIMENTARE la tel. 057/216.715 sau 216.716.

Trimiteți CV la fax 057/216.717 sau la punctul de lucru de pe Calea Aurel Vlaicu nr. 259. (5927427)

UTA POATE PUNE BIHORUL ÎN GENUNCHI...

AVANCRONICA ETAPEI

... dar și invers se poate întâmpla, chiar dacă noi, iubitorii fotbalului arădean nu dorim o astfel de alternativă. Să recunoaștem, FC UTA a luat un start lansat, șase puncte din tot atâtea posibile, dar nu e timpul și nici cazul să ne îmbătăm cu apă rece. Unii visează deja frumos, prea frumos chiar, văzând-o pe „Bătrâna Doamnă" în Ghencea și pe „Cotroceni" din toamna viitoare. Noi spunem doar, realiști fiind, că „bătălia" pentru un loc sub soarele Diviziei A va fi aspră. Cursa are 30 de etape, nu au trecut decât două. E bine că, formația fanion a Aradului, e acolo sus, în „pole-position", alături de FC Baia Mare, dar mai e mult până departe.

Mâine, la Arad vine, poate, cea mai solidă echipă din „B-2", din toate punctele de vedere: financiar, lot de jucători, obiectiv clar. Ionuț Popa se află, zicem noi, în fața celui mai dificil examen de când a preluat funcția de antrenor la FC UTA. Dacă „albroșii" își trec în cont cele trei puncte ale victoriei, au ascendent moral față de multe echipe și câștigă în respectul adversarilor. Nu va fi ușor, dar orice lucru mai greu obținut, e parcă mai frumos.

Mister e puțin temător. Declarația lui e circumspectă. Știe că FC Bihor este peste „U" Cluj, iar pentru a câștiga jucătorii trebuie să joace mai bine ca-n urmă cu o săptămână. **„Va fi greu, trebuie să ne mobilizăm exemplar pentru acest meci. Nu vrem să pierdem sub nici o formă. Mă bucur că pot conta pe toți jucătorii, chiar dacă în această săptămână Luca, Panin, Botiș și Miculescu au avut un program de pregătire mai special"** - ne-a spus antrenorul UTA-ei.

De partea cealaltă, cu veșnic tânărul Iosif Rotariu pe post de antrenor jucător, FC Bihor vine cu gânduri mari în orașul de pe Mureș. Cu un egal (obținut în prima etapă, la Cluj) și o victorie (acasă, cu Poli Timișoara), orădenii vor să continue pe aceeași linie, așa că și ei vin să nu piardă.

Oricum se anunță un meci de zile mari, pe care împătimitul de fotbal din Arad nu are voie să-l rateze. Prețul biletelor de intrare la meci sunt: 20.000 lei/peluza și 25.000 lei/tribună.

„Alb-roșii" au mare nevoie de suporteri pentru a trece și de acest al treilea hop în acest campionat.

Va fi Florin Turcan, din nou, salvatorul UTA-ei, ori alt coleg de echipă îi va lua locul?
Foto: VIOREL MUSCA

Formații probabile

FC UTA: Mârne-Panin, Demian, Botiș, Panaitescu-Buhuș, Todea, Luca, Ciubăncan-Miculescu, Kent (Turcan).

FC Bihor: Rotaru-Mere, Lazăr, Roșu, Lungan, Gado, Dumitra, I. Rotariu, Sfârlea, Gusatu, Csehi.

Vor oficia: Alexandru Diaconu - centru, Ispas Cojocaru și Corneliu Olteanu - asistenți (toți din București). **Observator FRF:** Petre Mehedințu (Timișoara).

Celelalte meciuri ale etapei a III-a sunt: „U" Cluj Napoca-Pandurii Tg. Jiu; Ind. Sârmei Câmpia Turzii-Poli Timișoara; Gaz Metan Mediaș-CSM Reșița; Jiul Petroșani-FC Baia Mare; Internațional Pitești-Apullum Alba Iulia; Olimpia Satu Mare-Extensiv Craiova; Minaur Zlatna-ASA Tg. Mureș.

DANIEL SCRIDON

ECHIPELE ROMÂNEȘTI S-AU CALIFICAT ÎN „BLOC" ÎN TURUL I DIN CUPA UEFA

DINAMO TIRANA - DINAMO BUCUREȘTI 1-3 (0-2)

După ce la București s-au chinuit în fața albanezilor, elevii lui Ion Marin au reușit, ieri după-amiază, în deplasare, la Tirana, să învingă formația gazdă Dinamo.

Bine așezați în teren, mai motivați, dar și mai valoroși, dinamoviștii bucureșteni s-au impus lejer, cu 3-1 (2-0).

Scorul a fost deschis de Cl. Niculescu - în min. 16, după o gafă a apărării albaneze, iar Mihalcea a stabilit scorul pauzei, în min. 43, cu un șut din 6 metri.

Cel care a ridicat scorul la 3-0 a fost Claudiu Drăgan, în min. 76, iar Onuț, cu un autogol, a mai îndulcit amărăciunea gazdelor.

Dinamo București a aliniat următorii jucători: Prunea-Kiriță, Năstase, Onuț-Bolohan, Lupescu (Buia), Pârvu, Tameș, Tâlvan (Semeghin)-Cl. Niculescu, Mihalcea (Cl. Drăgan).

MIKA ASHTARAK - F.C. BRAȘOV 0-2 (0-1)

Avantajul luat în tur, sub Tâmpa, 5-1, a făcut foarte ușoară misiunea brașovenilor la Erevan, acolo unde s-a desfășurat partida retur cu armenii de la Mika Ashtarak.

Chiar și fără Ilie Dumitrescu pe bancă, în locul său venind Adrian Hârlab, F.C. Brașov s-a comportat foarte bine, reușind și de această dată să se impună. Nu a fost așa de simplu ca în tur, însă - până la urmă - valoarea și-a spus cuvântul. Scorul a fost deschis de ex-hunedoreanul Șandor, în min. 38, iar scorul final a fost stabilit de Buga, în min. 89, după o perioadă în care gazdele păreau că pot egala rezultatul la unu. Nu a fost așa, iar brașovenii și-au trecut în cont victoria.

Antrenorul Adrian Hârlab i-a trimis în teren pe următorii: Dossey-Buta, Cocan, Bodea, A. Ghindaru, Buga, Isăilă, Stere, Badea-Șandor, V. Ghindaru (Iorga).

RAPID - F.C. ATLANTAS 8-0 (2-0)

Superioară la toate capitolele, atât în tur, cât și în retur, Rapid a reușit - aseară - să facă spectacol în Giulești, câștigând cu 8-0, în fața echipei F.C. Atlantas.

Chiar și fără câțiva titulari, formația de sub podul Grant a marcat opt goluri, unul mai frumos decât altul. R. Niță și Șumudică au făcut ca scorul după 45 de minute să fie 2-0, pentru că Schumacher a ratat un penalty.

După pauză, Șumudică - din 11 metri, Schumacher, nou-intrații Bratu și Bogdanovic - de două ori, plus R. Niță au ridicat scorul la un neverosimil 8-0.

Rapid: Dolha-Iencsi, Stanciu, Perjă, Voicu-Sabău (Șoavă), D. Chiriță, Măldărășanu (Bogdanovic), Schumacher-Șumudică (Bratu), R. Niță.

Grupaj realizat de LEO SFÂRA

Grupele Ligii Campionilor

GRUPA A: Real Madrid, A.S. Roma, Lokomotiv Moscova, Anderlecht.

GRUPA B: Liverpool, Dortmund, Dinamo Kiev, Boavista Porto.

GRUPA C: Arsenal Londra, Real Mallorca, Schalke 04, Panathinaikos.

GRUPA D: Lazio Roma, Galatasaray, PSV Eindhoven, F.C. Nantes.

GRUPA E: Juventus Torino, F.C. Porto, Rosenborg, Celtic Glasgow.

GRUPA F: F.C. Barcelona, O. Lyon, Bayer Leverkusen, Fenerbahce.

GRUPA G: Manchester United, Deportivo La Coruna, Olimpyakos, Lille.

GRUPA H: Bayern, Spartak Moscova, Feyenoord, Sparta Praga.

Primele meciuri se vor disputa pe 11 și 12 septembrie.

Atletism

Atleta română Nicoleta Grasu a ocupat, miercuri seară, locul al doilea în clasamentul probei de aruncare a discului din cadrul reuniunii de la Salonic, informează AFP. Sportiva română a realizat o aruncare de 61,63 metri, fiind devansată de rusoaica Natalia Sadova, clasată pe primul loc, cu o performanță de 64,12 metri. Poziția a treia din clasamentul acestei probe a revenit atletei americane Kristin Kueni (61,54 metri). În proba masculină de aruncare a greutății din cadrul concursului de la Salonic, atletul român Gheorghe Guset a reușit, cu o aruncare de 19,75 metri, să se situeze pe locul al treilea. Primele două poziții din clasamentul acestei probe au fost ocupate de americanul Adam Nelson (20,95 metri), respectiv de ucraineanul Iuri Bilonog (20,05 metri).

Programul competițiilor

■ **Fotbal.** Sâmbătă, ora 11, pe stadionul UTA, în cadrul Diviziei B, are loc meciul: **FC UTA - FC Bihor**.

• În Divizia C, sâmbătă, ora 11, au loc meciurile: **West Petrom Arad-Mureșul Deva și ACU Arad-Soda Ocna Mureș.**

• În Divizia D - Rowo, **sâmbătă, ora 18:** Comera-Tricoul Roșu Satu Nou, Gloria Arad-Soimii Lipova (ora 11), Crișul Chișineu Criș-Sinaia Siria, Romvest Arad-Păulișana Păuliș, Victoria Nădlac-Soimii Pâncota. **Duminică, ora 18:** Armonia Ineu-Frontiera Curtici, Vulturii Socodor-Universitatea Arad, Progresul Pecica-Înfrățirea Iratoșu **(ora 11).**

• În „Onoare", **Seria A, sâmbătă, ora 18:** Ghioroc-Sântana. **Duminică, ora 18:** Bârzava-Sânleani, Zimandul Nou-Zimand Cuz, Șeitin-Glogovăț '99, Satu Mare-Zăbrani, Macea-Vinga, Covăsânt-Sp. German, Felnac-Dorobanți. **Seria B, duminică, ora 18:** Șimand-Țipari, Berechiu-Beliu, Șepreuș-Nădab, Dezna-Zărand, Gurahonț-Bocsig, Șicula-Apateu, Moneasa-Hășmaș, Cr. Sebiș-Sintea Mare **(ora 11).**

• În „Promoție", duminică, ora 18. **Seria A:** Zădăreni-Miniș, Căpâlnaș-Secusigiu (ora 15), Mândruloc-Fântânele, V. Săvârșin-Munar, Semlac-Mănăștur, Cruceni-Frumușeni, Ususău-Maiiat. **Seria B:** Olari-Nadăș (sâmbătă), Horia-Agrișu Mare, Cherelușa-Zărand, Chier-Nădab, Dud-Seleuș, Draut - Protguard Național. **Seria C:** Hălmagiu-Vârfurile, Buteni-Lunca Teuzului, Șomoșcheș-Bârsa (ora 16), Cermei-„U" Sebiș (ora 16).

■ **Automodelism.** Pe terenul „Arena" de la Strandul Neptun, se desfășoară Marele Premiu al Aradului 2001 la automodelism, cu participare internațională. Întrecerile au loc sâmbătă, între orele 8-20 (calificări) și duminică, orele 8-13, finale.

■ **Polo.** De astăzi (orele 9 și 16), sâmbătă, ora 16 și duminică (ora 8), la Bazinul Astra din Pădurice, continuă turneul final al C.N. juniori la polo, cu participarea echipelor Astra Arad, Crișul Oradea, Steaua, Dinamo, CSȘ nr. 6 și L.D.B. București.

■ **Handbal.** Sâmbătă, orele 9,30-12,30 și 17-19,30 și duminică, orele 10-13, la Sala Sporturilor „Victoria" are loc un turneu de handbal masculin la care participă C.S.U. Oradea, Comprest Lugoj, Polister Bitolia (Macedonia) și Safilar Arad.

PROGRAMUL TURULUI CAMPIONATULUI JUDEȚEAN „ONOARE", SERIA B - EDIȚIA 2001/2002

Etapa a II-a
Duminică, 26 august 2001
Crișana Sebiș - FC Național Sintea Mare
Șoimii Șimand - Flacăra Țipari
Victoria Berechiu - Dacia Beliu
Viitorul Șepreuș - Progresul Nădab
Cetate Dezna - Dinamo Zărand
Minaur Gurahonț - Olimpia Bocsig
Crișul Alb Șicula - Recolta Apateu
Flacăra Moneasa - Codrul Hășmaș

Etapa a III-a
Sâmbătă, 1 septembrie 2001
D. Beliu - V. Șepreuș
Duminică,
2 septembrie 2001
Cr. Sebiș - Fl. Moneasa
Sintea Mare - Ș. Șimand
Fl. Țipari - V. Berechiu
P. Nădab - C. Dezna
D. Zărand - M. Gurahonț
Ol. Bocsig - Cr. Șicula
R. Apateu - C. Hășmaș

Etapa a IV-a
Duminică,
9 septembrie 2001
Ș. Șimand - Cr. Sebiș
V. Berechiu - Sintea Mare
V. Șepreuș - Fl. Țipari
C. Dezna - D. Beliu
M. Gurahonț - P. Nădab
Cr. Șicula - D. Zărand
C. Hășmaș - Ol. Bocsig
Fl. Moneasa - R. Apateu

Etapa a V-a
Sâmbătă,
15 septembrie 2001
D. Beliu - M. Gurahonț
Duminică,
16 septembrie 2001
Ș. Șimand - Fl. Moneasa
Cr. Sebiș - V. Berechiu
Sintea Mare - V. Șepreuș
Fl. Țipari - C. Dezna
P. Nădab - Cr. Șicula
D. Zărand - C. Hășmaș
Ol. Bocsig - R. Apateu

Etapa a VI-a
Duminică,
23 septembrie 2001
V. Berechiu - Ș. Șimand
V. Șepreuș - Cr. Sebiș
C. Dezna - Sintea Mare
M. Gurahonț - Fl. Țipari
Cr. Șicula - D. Beliu
C. Hășmaș - P. Nădab
R. Apateu - D. Zărand
Fl. Moneasa - Ol. Bocsig

Etapa a VII-a
Sâmbătă,
29 septembrie 2001
D. Beliu - C. Hășmaș
Duminică,
30 septembrie 2001
V. Berechiu - Fl. Moneasa
Ș. Șimand - V. Șepreuș
Cr. Sebiș - C. Dezna
Sintea Mare - M. Gurahonț
Fl. Țipari - Cr. Șicula
P. Nădab - R. Apateu
D. Zărand - Ol. Bocsig

Etapa a VIII-a
Duminică, 7 octombrie 2001
V. Șepreuș - V. Berechiu
C. Dezna - Ș. Șimand
M. Gurahonț - Cr. Sebiș
Cr. Șicula - Sintea Mare
C. Hășmaș - Fl. Țipari
R. Apateu - D. Beliu
Ol. Bocsig - P. Nădab
Fl. Moneasa - D. Zărand

Etapa a IX-a
Sâmbătă, 13 octombrie 2001
D. Beliu - O. Bocsig
Duminică,
14 septembrie 2001
Fl. Moneasa - V. Șepreuș
V. Berechiu - C. Dezna
Ș. Șimand - M. Gurahonț
Cr. Sebiș - Cr. Șicula
Sintea Mare - C. Hășmaș
Fl. Țipari - R. Apateu
P. Nădab - D. Zărand

Etapa a X-a
Duminică,
21 octombrie 2001
C. Dezna - V. Șepreuș
M. Gurahonț - V. Berechiu
Cr. Șicula - Ș. Șimand
C. Hășmaș - Cr. Sebiș
R. Apateu - Sintea Mare
Ol. Bocsig - Fl. Țipari
D. Zărand - D. Beliu
P. Nădab - Fl. Moneasa

Etapa a XI-a
Sâmbătă, 27 octombrie 2001
D. Beliu - P. Nădab
Duminică,
28 octombrie 2001
Fl. Moneasa - C. Dezna
V. Șepreuș - M. Gurahonț
V. Berechiu - Cr. Șicula
Ș. Șimand - C. Hășmaș
Cr. Sebiș - R. Apateu
Sintea Mare - Ol. Bocsig
Fl. Țipari - D. Zărand

Etapa a XII-a
Sâmbătă, 3 noiembrie 2001
D. Beliu - Fl. Moneasa
Duminică, 4 noiembrie 2001
M. Gurahonț - C. Dezna
Cr. Șicula - V. Șepreuș
C. Hășmaș - V. Berechiu
R. Apateu - Ș. Șimand
Ol. Bocsig - Cr. Sebiș
P. Nădab - Fl. Țipari
D. Zărand - Sintea Mare

Etapa a XIII-a
Duminică,
11 noiembrie 2001
Fl. Moneasa - M. Gurahonț
C. Dezna - C. Șicula
V. Șepreuș - C. Hășmaș
V. Berechiu - R. Apateu
Ș. Șimand - Ol. Bocsig
Cr. Sebiș - D. Zărand
Fl. Țipari - D. Beliu
Sintea Mare - P. Nădab

Etapa a XIV-a
Sâmbătă, 17 noiembrie 2001
D. Beliu - Sintea Mare
Duminică,
18 noiembrie 2001
Cr. Șicula - M. Gurahonț
C. Hășmaș - C. Dezna
R. Apateu - V. Șepreuș
Ol. Bocsig - V. Berechiu
D. Zărand - Ș. Șimand
P. Nădab - Cr. Sebiș
Fl. Țipari - Fl. Moneasa

Etapa a XV-a
Duminică,
25 noiembrie 2001
Fl. Moneasa - Cr. Șicula
M. Gurahonț - C. Hășmaș
C. Dezna - R. Apateu
V. Șepreuș - Ol. Bocsig
V. Berechiu - D. Zărand
Ș. Șimand - P. Nădab
Cr. Sebiș - D. Beliu
Sintea Mare - Fl. Țipari

S.C. PREFIN EST EUROPE S.R.L.

Str. 6 Vânători, nr. 35/A - Arad

Angajează

1. MUNCITORI CALIFICAȚI
în domeniul confecțiilor textile pentru: cusut, călcat, C.T.C.
Condiții:
▼ Școala profesională sau studii medii de specialitate
▼ Experiență în domeniul confecțiilor
▼ Disponibilitate la program prelungit de lucru
▼ Domiciliul stabil în Arad sau în județul Arad.

2. TEHNICIAN FIRME EXTERNE
Condiții:
▼ Școala profesională sau studii medii de specialitate
▼ Experiență în domeniul confecțiilor
▼ Disponibilitate la program prelungit de lucru
▼ Domiciliul stabil în Arad sau în județul Arad.

3. 4 MUNCITOARE NECALIFICATE
pentru curățat ața
Condiții:
▼ Disponibilitate la program prelungit de lucru
▼ Domiciliul stabil în Arad sau în județul Arad.

4. 1 RESPONSABIL - linia cusut internă
- jachete clasice
Condiții:
▼ Școala profesională sau studii medii sau superioare de specialitate
▼ Experiență în domeniul confecțiilor
▼ Disponibilitate la program prelungit de lucru
▼ Domiciliul stabil în Arad sau în județul Arad.

5. 1 NORMATOR CONFECȚII
Condiții:
▼ Studii medii sau superioare de specialitate
▼ Experiență în domeniul confecțiilor
▼ Disponibilitate la program prelungit de lucru▼ Domiciliul stabil în Arad sau în județul Arad.

6. 1 INGINER CONFECȚII
cu experiență la croit
Condiții:
▼ Studii superioare de specialitate
▼ Experiență în domeniul confecțiilor
▼ Disponibilitate la program prelungit de lucru
▼ Domiciliul stabil în Arad sau în județul Arad.

Cei interesați **se vor prezenta la sediul societății cu cartea de muncă, buletinul de identitate, diploma sau adeverința care atestă pregătirea școlară și calificarea, începând cu data apariției anunțului în ziar, de luni până vineri între orele 7,00 - 15,30.**

SALARIZAREA VA FI ATRACTIVĂ, CONFORM EXPERIENȚEI DE LUCRU.

(2204759)

Coca-Cola, Numarul 1 in lume in domeniul producerii si comercializarii bauturilor racoritoare, va ofera posibilitatea de a lucra intr-un sistem cunoscut si apreciat in intreaga lume.

Suntem interesati in a completa echipa noastra din Arad cu postul de:

REPREZENTANT VANZARI
pentru judetul Arad

Cerinte:
studii superioare;
experienta in vanzari ar fi un avantaj;
carnet de conducere categoria B;
preferabil varsta maxima 30 ani;
disponibilitate la program prelungit.

Persoanele interesate sunt rugate sa trimita pana la data de 27 august 2001 un Curriculum Vitae insotit de o scrisoare de intentie la adresa:
S.C. Coca-Cola HBC Romania S.R.L., Timisoara, Calea Torontalului DN6, km6, Departamentul Resurse Umane, Tel: 056.200080, Fax: 056.200099.
Numai candidatii selectionati vor fi contactati pentru interviu.

(2204747)

MOL România Petroleum Products SRL

PUNCT DE LUCRU ARAD

ANGAJEAZĂ **ȘOFER AUTOCISTERNĂ TRANSPORT PRODUSE PETROLIERE**

Condiții:
▼ carnet de conducere gradele B, C, E
▼ carnet ADR
▼ experiență minim 10 ani pe autovehicul de tonaj mare
▼ vârsta maximă 35 ani
▼ domiciliul stabil în municipiul Arad

Cei interesați vor trimite la fax 211464 sau direct la sediul din B-dul Decebal 2-4 et. 2, curiculum vitae și scrisoare de intenție până la data de 27.08.2001.

(5927434)

MATRIMONIALE

Căsătorii serioase în GERMANIA, ELVEȚIA, AUSTRIA, pentru doamne, domnișoare serioase, drăguțe. Sunați cu încredere, telefon 279251, 093.207.324. (21111)

CETĂȚENI GERMANI doresc cunoștințe cu doamne și domnișoare dinamice, pentru relații serioase, eventual căsătorie. Solicităm poze și date personale la adresa: Arad, str. Colonia UTA, nr. 12, ap. 3, Tuduca. (21537)

Tânără 21/170/52, blondă, ofer clipe de neuitat domnilor generoși. Ofer loc de refugiu. Telefon 094.252.878, Roxana. (21616)

VÂNZĂRI APARTAMENTE O CAMERA

Vând garsonieră, geam schimbat, rolete, parchet, zona Confecții. Telefon 256560. (21598)

Vând urgent garsonieră, zona Miorița, îmbunătățiri. Telefon 094.392.592. (21796)

Vând garsonieră bl. 231, Miorița, 7.500 DM. Informații telefon 262578. (21589)

Vând garsonieră confort III, mult îmbunătățită, mobilată, str. Ursului, bloc 2, etaj II. Telefon 282470. (21899)

VÂNZĂRI APARTAMENTE DOUĂ CAMERE

Vând apartament 2 camere, cf. I, garaj, mobilă stil, zona Vlaicu, bl. Y4. Telefon 242726. (22036)

Vând apartament 2 camere, îmbunătățit, Calea Romanilor. Telefon 283455. (21615)

Vând apartament 2 camere, ultracentral, 60 mp, încălzire proprie, telefon, satelit, Legea 112, 25.000 DM, negociabil. Telefon 266602; 092.898.461. (21739)

Vând urgent apartament parter înalt, vederea către gara Aradul Nou, 2 camere decomandate și garaj, ușă blindată, gratii geam, etc, ideal pentru privatizare, preț 21.000 DM, negociabil. Telefon 288480. (21647)

Vând apartament 2 camere, Piața Spitalului, et. 6/7, 19.000 DM, negociabil. Telefon 273996, 095 535 014. (21642)

Vând apartament 2 camere, baie + bucătărie, ultracentral. Telefon 212541, după ora 17. (21633)

Vând apartament 2 camere, contorizat, îmbunătățit, bl. 575, et. III, 18.000 DM, negociabil. Telefon 261344, 214784. (20658)

Ocazie! Vând 2 camere, Vlaicu, parchet, 8.900 DM. Telefon 270856. (21500)

Vând apartament 2 camere, în Piața Spitalului 4/10, uși-geamuri termopan, clima, etc, 34.000 DM. Telefon 094 577 050. (21613)

Vând apartament 2 camere, ultracentral, garaj, etaj I. Telefon 267793. (21424)

Vând apartament 2 camere, str. Bârzava, nr. 10, bloc 105, sc. D, ap. 17, Micălaca. Informații între orele 15-19.

Vând apartament 2 camere zona Fortuna, îmbunătățit. Relații telefon 216050 sau 091.808.374. (21833)

Vând urgent apartament 2 camere decomandate, îmbunătățit, etaj IV, zona gării, preț 19.500 DM. Telefon 254060 sau 095.859.151. (21890)

Vând apartament 2 camere decomandate, balcon închis, geam rolete, garaj, zona gării. Telefon 221139. (21702)

Vând apartament confort I, 2 camere, Grădiște. Informații telefon 243017. (21742)

Vând urgent apartament 2 camere, ultracentral, bloc cărămidă, preț 28.000 DM. Informații telefon 251677. (21895)

Vând apartament 2 camere, zona Lacului, preț convenabil. Telefon 250226. (21927)

Vând apartament 2 camere decomandat, bloc 315, sc. B, ap. 18, complet îmbunătățit și contorizat. Telefon 219992, 093.436.802, 092.982.132. (21941)

Vând apartament 2 camere confort I, contorizat, boxă, Vlaicu, 17.000 DM negociabil. Telefon 229940. (21950)

Vând apartament 2 camere ultracentral, etaj 4. Telefon 252512. (21967)

VÂNZĂRI APARTAMENTE TREI CAMERE

Vând apartament bl. Y11, 3 camere decomandate, 2 balcoane, bucătărie spațioasă, consumuri contorizate, vecini buni. Telefon 094 115 982.

Vând (schimb cu casă), apartament 3 camere, Micălaca, bloc 560. Telefon 289924, 272316, 094.784.610. (21294)

Vând apartament 3 camere, Vlaicu, et. I, spațios, decomandat, hol mare, parchetat, contorizat (numai mobilat) stare foarte bună. Telefon 245035, după ora 16.

Vând apartament 3 camere, mobilat, condiții deosebite, zona gara Aradul Nou. Telefon 286076. (21453)

Vând apartament 3 camere decomandat, complet contorizat, spațios. Telefon 093.282.508. (21494)

Vând apartament 3 camere confort 2, parter, Vlaicu, 13.000 DM. Telefon 229021. (21524)

Vând apartament 3 camere, et. III, Vlaicu. Telefon 416249. (21586)

Vând apartament 3 camere, semidecomandat, et. II, zona 500, Micălaca. Telefon 264695. (21643)

Vând apartament 3 camere, decomandat, contorizat, zona Vlaicu, bl. X.34/II, et. 8, preț 17.000 DM. Telefon 092.931.419; 388122. (21731)

Vând 3 camere Vlaicu, confort I, decomandat, 16.000 DM. Telefon 253364. (21500)

Vând apartament 3 camere, decomandate, Vlaicu et. 3/10, 15.000 DM, negociabil. Telefon 243724. (21817)

Vând apartament 3 camere, et. IV, zona UTA. Telefon 249582. (21852)

Vând 3 camere ultracentral, îmbunătățit total, etaj I, 38.000 DM. Telefon 253364. (21500)

Vând apartament 3 camere, îmbunătățit, zona UTA. Telefon 092 911 995, 229604. (21566)

Vând urgent apartament 3 camere decomandate, etaj 4 Micălaca, bloc 503, preț 15.500 DM negociabil. Telefon 289259. (21511)

Vând apartament 3 camere bun pentru privatizare. Telefon 253892. (21666)

Vând sau schimb cu casă, apartament 3 camere, deasupra la Banc - Post, preț informativ 35.000 DM. Telefon 270904; 093.499.324. (21893)

Vând urgent apartament 3 camere, central, 24.000 DM negociabil. Telefon 253251. (21921)

(Continuare în pagina 17) ➡

(Urmare din pagina 16)

Vând apartament 3 camere zona 300, preț informativ 17.000 USD negociabil. Telefon 091.813.066 sau 267120 orele 19-21. (21966)

VÂNZĂRI APARTAMENTE PATRU-CINCI CAMERE

Vând apartament ultracentral, 4 camere, preț 35.000 DM. Telefon 250857.

Vând apartament 4 camere decomandate, zonă centrală. Telefon 254666, 094.797.466. (21440)

Vând apartament 5 camere, decomandate, etaj III Grădiște, confort I, 32.000 DM negociabil. Telefon 276752, 094.956.176. (21548)

Vând apartament 4 camere, în casă tip vilă, ultracentral, et. II, preț negociabil. Telefon 251241. (21681)

Vând apartament 4 camere lângă BILLA, 2 garaje. Telefon 057 - 267793. (21424)

VÂNZĂRI CASE

Ocazie! Vând casă mare din cărămidă, Grădiște, zonă excelentă. Telefon 231936. (21188)

Vând casă și clădiri anexe, compusă din 5 camere, 2 băi, încălzire gaz cu termotecă, canalizare, telefon, satelit, suprafața totală 500 mp, zona Aradul Nou (Mureșel), 35.000 $ negociabil. Telefon 095 224 198. (21403)

Vând vilă neterminată cu teren mare, Gai, central casă cu 5 apartamente (Mărășești). Telefon 212351. (21415)

Vând de urgență 2 case, în aceeași curte, toate condițiile. Telefon 094 555 452. (21407)

Vând casă 4 camere, anexe, grădină, localitatea Sâmbăteni. Telefon 057 - 260669. (21441)

Vând casă Aradul Nou. Telefon 286423 sau 092 931 495. (21555)

Vând casă cu grădină, în Curtici, str. Closca nr. 22. Telefon 090 470 168, 057-464418. (21593)

Vând cabană din cărămidă, compusă din 5 camere, cu etaj, pe Insula Mureș. Telefon 092 281 517. (21662)

Vând casă mică în cartierul Cadaș. Telefon 214428. (21678)

Vând urgent casă Chișineu Criș, str. G. Coșbuc nr. 40 sau schimb cu apartament + diferență. Telefon 095 401 218. (7931659)

Vând casă cu etaj, anexă 3 camere, spălătorie auto, magazin alimentar, curent trifazic, gaz, încălzire centrală proprie, magazinul cu aer condiționat, vad foarte bun, preț 130.0000 DM, negociabil. Telefon 093 169 998, 092 571 335. (20101)

Vând imobil 3 etaje, 950 mp construit, subsol, parter, 3 etaje, zonă centrală, Lipova, județul Arad. Telefon 095.642.100. (21811)

Vând casă mare în Gai. Informații telefon 220363, vizibilă zilnic. (21847)

Vând casă Birchiș nr. 47. Informații Căpruța nr. 39, sau telefon, Deva 054-233960. (21848)

Vând casă mare tot confortul, posibilitate pentru 2 familii, preț 45.000 DM negociabil. Telefon 514601. (21435)

Vând casă 3 camere, îmbunătățită, apă, gaz, canalizare, încălzire centrală, suprafața totală 700 mp. Telefon 243212, seara. (20577)

Vând casă vacanță, deosebită, zonă pitorească Cladova. Telefon 253366, 093.599.169. (20596)

Vând casă mobilată cu grădină mare, în Șeitin. Telefon 282790, 523118. (21584)

Vând casă comuna Șagu. Telefon 418070 sau 531391. (20468)

Vând casă cu grădină, Lipova, Valea Șoimoșului nr. 205, 12.000 DM, negociabil. Telefon 092 663 271. (21349)

Vând casă Pecica, lângă piață, nr. 124, 7.000 DM negociabil. Telefon 219437, 093.436.802, 092.982.132. (21859)

Vând vilă P+1 Romanilor, preț avantajos. Telefon 231786. (21845)

Vând casă cu grădină încălzire gaz, apă, str. Poetului, nr. 114. Telefon 229039. (21831)

Vând casă mare, cărămidă, în Curtici, str. Closca, nr. 61, grădină 1292 mp, preț 26.000 DM. Telefon 465434. (21812)

Vând vilă ultracentral, 2 apartamente, 2 garaje, curte. Telefon 285364. (21877)

Vând casă Grădiște, Petru Rareș (principală), amenajată occidental, 120 mp, total 800 mp, super amenajat și pentru privatizare. Telefon 213353. (21868)

Vând casă 6 camere, dependințe, garaj, grădină mare, încălzire centrală gaz, 35.000 $ negociabil. Telefon 057 - 276387. (21891)

Vând casă în Grădiște, 5 camere, terasă, hol, pivniță, anexă cu 2 camere, bucătărie, coridor 10 m, închis, grădină, curte betonată, suprafața totală 1000 mp, gaz la poartă. Telefon 222671. (21889)

Vând urgent casă în Nădab, 3 camere, baie, bucătărie, garaj, anexe, grădină mare, 14.000 DM negociabil. Telefon 095.649.985. (21692)

Vând, închiriez, casă la șoseaua principală, la zona liberă, una cameră este Bar, una Alimentara. Informații telefon 416084. (21353)

Vând casă 4 camere + teren 1500 mp, în Pârneava. Telefon 281651. (21908)

Vând casă Pecica, nr. 534, grădină mare. Telefon 219601, seara. (21904)

Vând casă la Bodrogul Nou, nr. 8, preț foarte bun. Telefon 214860. (21897)

Vând casă urgent, sat Sânpaul, nr. 199, cu grădină, dependințe. Telefon 277060. (21918)

Vând 2 case în Sânpaul nr. 149 și nr. 151. (21922)

Vând casă 4 camere Arad, Rațiu 54. Telefon 251541, 093.424.067. (21929)

Vând casă nouă, posibile finisări interioare după dorință. Telefon 094.297.628. (21935)

Vând casă în Arad, Grădiște, str. Trenului, nr. 143, 2 camere mari, curte și grădină mare, 1270 mp, 28.000 DM. Telefon 057 - 276512, 095.691.442. (21953)

Vând casă tip vilă, grădină, curte, total 1000 mp, Subcetate. Telefon 282183. (21955)

Vând casă grădină, anexe, localitatea Sânicolau Mic. Telefon 236069. (22000)

Vând casă în Sânicolaul Mic, toate condițiile. Telefon 288447. (21666)

Vând casă mare, în comuna Șimand nr. 1240 (lângă SMT). Informații telefon 251131. (21576)

Vând casă 3 camere mobilate, anexe, grădină mare, sat Cruceni, comuna Șag. Telefon 280354. (21210)

VÂNZĂRI SPAȚII

Vând avantajos spațiu comercial sau producție, 540 mp, parter bloc Siria. Telefon 094.545.778. (21366)

Vând spațiu comercial, 38 mp, Complex Fortuna, parter, cu utilități. Informații telefon 247216. (21365)

Vând spațiu comercial central. Telefon 273730 după ora 21. (21827)

VÂNZĂRI TERENURI

Vând loc de casă 500 mp, zona Subcetate, 15.000 DM negociabil. Telefon 057-285192. (21551)

Vând 1 ha teren arabil în Sânpaul. Telefon 244552 după ora 15. (21426)

Vând loc de garaj Micălaca zona 300. Telefon 261957. (21830)

Vând teren intravilan, cu acces la gaz metan, curent electric și apă, Calea Radnei, vizavi de PECO Arad, 2.000 - 3.000 mp. Telefon 259610, 091.821.414. (21960)

Vând intravilan 11.000 mp cu casă sau fără casă, loc bun pentru privatizare, Șimand 141, iar loc bun pentru privatizare, centura Arad - Oradea, 4 DM/mp. Informații Gai, str. Faurilor, nr. 46-48, telefon 274146. (21970)

VÂNZĂRI AUTO

Vând AUDI 80, fabricație 1990, înmatriculat persoană fizică, puțin rulat, benzină, 1,8, ABS, geamuri electrice, încălzire proprie pe scaune, oglinzi electrice, trapă, catalizator, preț atractiv. Telefon 092.303.709.

Vând Opel Vectra 1,8 i, Euro II, 1992, ABS, servodirecție, închidere centralizată, trapă, genți aluminiu, înmatriculabil, 4500 DM. Telefon 095.312.174. (21808)

Vând autodubă IVECO 3,5 tone. Telefon 255522. (21550)

Vând OPEL SENATOR 2.8 AUTOMATIC. Telefon 255522. (21550)

Vând urgent Dacia 1410, 1999, stare perfectă, 5000. Telefon 258162. (21997)

Vând MOTOARE DIESEL (Turbo) EUROPENE, garanție, act vamal. Telefon 093.570.094. (19307)

Vând tractor U 445 cu plug și prășitoare. Informații localitatea Chereluș, nr. 497. (20145)

Vând Audi butoiaș, stare perfectă. Telefon 095.588.624, orele 9-13. (21525)

Vând Opel Astra '92 Turbo Diesel Combi, 10.500 DM și Opel Astra benzină cu extrase, 1600 cmc, 1996, 10.800 DM. Telefon 276752, 094.956.176. (21548)

Vând Dacia 1310, 1986, nr. noi, 1.700 DM. Telefon 286211.

Vând camionetă Mercedes Diesel, CIV, nr. noi, 2.800 DM. Telefon 286211.

Vând camionetă Barkas, 1985, CIV, 1.250 DM. Telefon 275488. (21604)

Vând Alfa Romeo 33, 1994, cu numere Italia, verificare 2002, 2.800 DM. Telefon 276488. (21604)

Vând urgent PEUGEOT 206D, 0 km, cu 500 DM sub preț magazin și ARO 244, import Germania, motorizare Peugeot, ambele înmatriculate. Telefon 094 552 190 sau 222214. (21521)

Vând TV 35 dublu, motor Brașov, an 1990, stare perfectă. Telefon 095 698 580. (21570)

Vând autoasistență mixtă, localitatea Horia nr. 50. Telefon 532011. (21644)

Vând Dacia papuc 1304, din 1998, caroserie fibră sticlă (2001), stare excepțională, preț 4.800 DM, negociabil. Telefon 091.423.667, 057-536233. (21696)

Vând Renault 5 Turbo Diesel, 1986, 4 uși, 3900 DM, negociabil. Telefon 057-252863, 095.541.640. (21700)

Vând BMW-325 (ursulet), stare de funcționare cu mici defecte, înmatriculat persoană fizică, an 1985, 3.500 DM, negociabil. Telefon 094.246.290. (21724)

Vând tractor U-650 cu 2 remorci și plug. Telefon 069-561984; 093.977.173. (21715)

Vând Dacia 1300, urgent, preț 1200 DM, negociabil. Telefon 094.143.778. (21819)

Vând autoturism Alfa Romeo 33, 1,5 benzină, stare perfectă. Informații telefon 093.169.445. (21836)

Vând Ford Sierra 1,6 alb, fabricație 1986, preț 4200 DM. Telefon 241497, 095.521.322. (21844)

Vând Opel Vectra, 1993, 1600 cmc, Peugeot 205, 1992. Telefon 092.251.555. (21846)

Vând Dacia 1310L, octombrie 1998, 13.500 km la bord. Telefon 093.520.418. (21849)

Vând VW Transporter 8+1, an 1987 TD 1600, neânmatriculat. Telefon 095.245.526.

Vând Claas Mercator motor Mercedes 3,60 m, combină recoltat porumb știuleți pe un rând. Telefon 094.600.296, 216350. (21283)

Vând Audi 80 butoiaș, fabricat 1989, stare impecabilă, trapă, închidere centralizată, genți aluminiu. Informații telefon 094 825 560, 252889. (21625)

Vând microbus marfă Mercedes Sprinter, cu climă, ABS, ESD, SRD, din 1998, 90.000 km, 29.000 DM. Telefon 094 577 050. (21613)

Vând Dacia Break, octombrie 1998, îmbunătățiri. Telefon 281349. (20762)

Vând microbuz VW 8+1 locuri Diesel. Telefon 094.394.607, 057 - 277884. (21822)

Vând tractor U 650, neînmatriculat, 3.500 DM, str. Alexandru cel Bun, nr. 28/30. (21810)

Vând sau schimb TIR 22 tone. Informații telefon 094.779.488. (21879)

Vând tractor Cramer 25 CP. Informații telefon 461198. (21876)

Vând autoutilitară Ford ADF (GB) motorină, înmatriculată, în stare de funcționare. Telefon 287875. (21867)

Vând urgent Opel Kadet 1986, numere germane, preț avantajos. Telefon 092.481.692. (21860)

Vând Opel Astra 1,4 albastru, 1993, 2 uși, VW Passat 1,6 Diesel, 1987, argintiu. Telefon 092.192.324. (21861)

Vând Renault 18 Diesel, 1981, înmatriculat, 3.200 DM negociabil. Telefon 222655, 094.618.733. (21729)

Vând Renault 19 Chamade, an 1991, înmatriculat, extrase. Telefon 235714. (21735)

Vând tractor U 650, camion Avia 5.500 kg, localitatea Ineu. Informații telefon 512280. (21626)

Vând Dacia 1300, an 1981, fără CIV, 650 DM negociabil. Telefon 257859. (21392)

Vând talon Volskwagen Passat, an 1977 și CIV. Telefon 270986. (21518)

Vând Dacia 1310, fabricație 1991, stare excelentă, unic proprietar, 2.500 DM negociabil. Informații telefon 267416. (21909)

Vând Oltcit Club, an 1990, stare excelentă. Informații telefon 281651. (21908)

Vând talon BMW 320. Telefon 093.493.456. (21920)

Vând Dacia 1310 L, din 1993, preț 3200 DM negociabil. Telefon 240964.

Vând autoturism Dacia 1310, fabricație 1990, stare foarte bună, cu numere vechi, 2.000 DM negociabil. Telefon 232998.

Vând Mercedes 124 D, 2500 cmc, Lancia Thema TD înmatriculate, optic, tehnic, super. Telefon 267303, orele 17-21 zilnic. (21968)

Vând Opel Kadet Caravan Breck, an fabricație 1991, 95.000 km la bord, 300 km rulați în țară, genți aluminiu, stare perfectă, înmatriculate, preț negociabil. Telefon 531146. (7931283)

Vând Audi 80, 1980, Diesel, 1600 cmc, PF. - Telefon 092.432.582. (21975)

Vând camion marca Man 7 tone. Informații telefon 283445. (21982)

VÂNZĂRI ELECTRO

Vindem: VITRINE frigorifice, CAMERE frigorifice, AGREGATE frigorifice, DULAPURI frigorifice, CONDENSATOARE, VAPORIZATOARE; garanție. Telefon 281384, orele 8-18. (20116)

Vând cântar electronic, cântar semiautomat, agregat frig, cameră frig. Telefon 057 - 255522. (21550)

Vând congelator vertical, cu vitrină, sistem alarmă, agregate frig. Telefon 255522. (21550)

Vând congelator, combine frigorifice, mașină automată spălat, TV color, garanție. Telefon 259001. (21444)

Vând televizoare color, diferite diagonale, teletext, telecomandă, garanție. Telefon 264004. (21347)

Vând COMBINE frigorifice, CONGELATOARE, TELEVIZOARE COLOR, mașină automată spălat, garanție. Telefon 275681. (21444)

Vând mașini spălat automate, combine frigorifice, televizoare color, diferite modele, garanție. Telefon 251392. (21348)

Vând mașină spălat automată, televizor color, cuptor microunde, Pentium II. Telefon 284604. (21624)

Vând CASE MARCAT FISCALE și CÂNTARE ELECTRONICE, omologate. Telefon 282829; 272727. (f. 2059562)

Vând MAȘINI de SPĂLAT AUTOMATE, modele noi, prețuri foarte mici. OFERIM GARANȚIE! Telefon 259339; 094.706.321. (21463)

Vând FRIGIDERE, CONGELATOARE, COMBINE, LĂZI și VITRINE FRIGORIFICE din GERMANIA, cu garanție. Telefon 259339, 094.706.321. (21463)

Vând TELEVIZOR (telecomandă), teletext, stereo, diagonala 37-67 cm, prețuri convenabile. Telefon 259339; 094.706.321. (21463)

Vând TV LG diferite modele, noi, import Germania, preț interesant. Telefon 280260, 092.262.434, orar: 10-18.

Vând PENTIUM I 133 MHz, 32 RAM, 1 GB, monitor, tastatură, mouse, stoc limitat, 250 DM, Telefon 280260, 092.262.434, orar: 10-18.

Vindem imprimante A 3 cu ace IBM/Epson 160 CPS noi, 300 DM. Telefon 280260, orele 10-18; 092.262.434.

Vindem CALCULATOR PENTIUM 3 933 MHz 128 RAM HD 30 Gica - CD - ROM, placă sunet vofer modem 56 K placă video 32 MB Shared. Telefon 280260, 094.552.226.

Vând CALCULATOR PENTIUM 200 MMX cu modem, CD ROm placă sunet monitor 14 SVGA. Telefon 280260, 094.552.226.

Vând computer CDROM 700 MHZ 30 GB HDD 128 RAM, monitor 17'', nou, deosebit. Telefon 280260, 094.552.226.

Vindem computere 486 și Pentium I începând cu 1.500.000 lei, monitoare 14" și 15". Acordăm garanție. Telefon 275420 orele 9-17. (21230)

Vând TELEVIZOARE COLOR, CONGELATOR, COMBINĂ frigorifică, mașină automată spălat, garanție. Telefon 284000. (21444)

Vindem imprimante jet color Canon 2100 noi, preț numai 2.400.000 lei. Telefon 275420 orele 9-17. (21230)

Vând mașină automată spălat, combine frigorifice, congelator, TV color, garanție. Telefon 278500. (21444)

Vând computer procesor CYRIX 133 MAZ, 32 RAM, HDD 151 GB, CD ROM 24x,, 14" monitor Game-pad, phone, placă sunet, preț 3.000.000 lei, negociabil. Telefon 273510. (20979)

Vând mașină spălat vase, de călcat; 2 mașini spălat, defecte. Telefon 272853. (21697)

Vând TV color diagonala 37-67, combine muzicale, video, mașini automate, combine frig și congelatoare, garanție un an, preț negociabil. Telefon 274600 orele 9-19 și 241355, orele 19.30-22.30. (21173)

Vând aparat de cafea cu un braț și două brațe. Telefon 213150, 094.840.706, 094.192.215. (21709)

Vând diverse produse electronice Laptop, Pentium I, aparate foto profesionale (Minolta, Dimax, 7000 etc), digitale (Kodac, Olympus), reportofoane, aparat complet pentru procesat fotografii până la marimea 40/60. Telefon 095.422.221. (21540)

Vindem TELEVIZOARE COLOR, garanție 6 luni, preț 2.000.000-3.000.000 lei. Telefon 244904, orele 9-17. (21656)

Vând diferite telecomenzi pentru televizor (185.000 lei), video, satelit, componente electronice. Telefon 092.368.868, 095.794.894; www.telecomanda.ro. (20150)

Vând Pentium nou cu DVD monitor 19 Panasonic, Internet și componente PC noi, garanție. Telefon 057 - 214043, 093.792.201. (21961)

Vând aparat înghețată cu 2 brațe. Telefon 095.574.530. (22012)

VÂNZĂRI DIVERSE

Vindem, în cantități mari, DETERGENT „DALLI", la 7,5 kg, preț 275.000 lei; BALSAM DE RUFE la 1,5 lt, preț 60.000 lei, IMPORT GERMANIA. Informații telefon 273643, 092 986 604, 094 557 574.

Vând mobilier comercial: tejghele, rafturi, mese birou, europaleți, candelabre și aplice porțelan. Telefon 255522. (21550)

Vând PLASĂ GARD zincată toate dimensiunile, 19.000 lei/kg; TABLĂ DECAPATĂ de la 0,4mm la 2 mm; CUIE, PLASĂ RABITZ, TABLĂ ZINCATĂ 0,4 mm; ELECTROZI Ductil; SÂRMĂ NEAGRĂ și ZINCATĂ. Str. Vasile Conta, nr. 1. Telefon 273862, 094.289.997. (20341)

Vând rolete plastic, import între 190.000 -250.000 lei/mp, rolete lemn tei-500.000 lei/mp, obloane mobile din lemn 700.000 lei/mp. Telefon 090 481236. (19705)

Vând LEMNE FOC, BALAST, NISIP, la domiciliu. Telefon 214010. (21467)

Vând BCA, blocuri ceramice, TIGLĂ 10 modele, USI, FERESTRE, PAL, placaj, PFL, bitum, carton asfaltat, cărămidă, teracote, plăci azbociment, dușumele și lambriuri, etc; str. Pădurii, nr. 69. Telefon 211272. (21376)

Vând mașină de rindeluit pe 4 fețe confecționat lambriuri și dușumele, etc. Telefon 211272, orele 8-17. (21376)

Vând BOLȚARI din zgură și beton, PAVELE și BORDURI Telefon 095.634.885; 092.621.600 (20864)

Vând parchet de fag, calitate superioară. Telefon 261410 și 094 557 847. (21381)

Vând ARME VÂNĂTOARE: calibru 7x57, calibru 20, calibru 222 REMINTON. Telefon 092 631 430, 251392. (21346)

Vând geamuri termopan, PVC, lemn, import Germania, second hand, preț avantajos. Telefon 093 202 941, 092 986 991. (21367)

Vindem rolete plastic import, 280.000 lei/mp; rolete tei 650.000 lei/mp. Asigurăm calitate, garanție. Telefon 059 - 460315; 095.827.725. (21264)

Vând pui de carne, 450 gr. 27.000 lei. Telefon 473047. (21401)

Vând presă ulei la rece cu 2 capete și selector de semințe. Telefon 237046. (21482)

(Continuare în pagina 18)

(Urmare din pagina 17)

Vând EUROBOLȚARI termoizolanți cu certificat calitate 300x250x200 la 6500 lei/buc, ; 1 mc-435.000 lei; 1 bolțar-7,6 cărămizi. Telefon 281491; 092.381.750. (21446)

Vând LEMNE FOC, NISIP, BALAST, la domiciliu. Telefon 245248. (21468)

Vând LEMNE FOC, NISIP, BALAST, la domiciliu. Telefon 277027. (21468)

Vând LEMNE FOC, NISIP, BALAST, la domiciliu. Telefon 210771. (21468)

PUI DE ȘIRIA! Vindem populației, în limita stocului, la ferma „PRODAGRO CETATE" din Șiria, azi 24 august, orele 14-18, sâmbătă 25 august, orele 7-15, PUI VII DE CARNE, de cca 400 g și peste 1 kg. (21495)

Vând 2 mașini de spălat auto, profesionale, apă caldă + rece, 150 bari. Telefon 092.621.961. (21520)

Vând NISIP, BALAST, la domiciliu. Telefon 257769, 258098. (21527)

Vând LEMNE FOC TĂIATE, esență tare, la domiciliu. Telefon 276488, Grădiște. (21604)

Vând termoteka Ariston, Bereta, 24 KW, Turbo. Telefon 254411. (21608)

Vând porumb, localitatea Șiria, str. Progresul nr. 1799. Telefon 531770. (21552)

Vând păun cocoș sau schimb cu găină. Relații la telefon 093 742 273. (21637)

Vând căței caucazian de 7 săptămâni, vaccinați, deparazitați. Telefon 281808. (21655)

Vând geamuri termopan, termoteca Vaillant, Junkers. Telefon 093 737 281, 093 917 505. (21671)

Vând pavilion apicol, familii albine, roi. Telefon 257667, 094 917 920. (21694)

Vând sobe cărbuni, teracotă, congelator 6 sertare, mașină spălat Eudora, poartă fier, TV color Daewoo, Schneider, Philips. Telefon 272853. (21697)

Vând mașină de spălat auto și aparate pentru vulcanizare. Telefon 213150, 094.840.706; 094.192.215. (21709)

Vând dormitor vechi, sufragerie veche (lăcuită), vană fontă mare. Telefon 095.365.567; 214347. (21743)

Vând TĂRÂȚE 2380 lei/kg, livrare la domiciliu, minim 500 kg. Telefon 095.229.990. (21727)

Vând prepelițe tinere ouătoare cu 35.000 lei/buc; 2 mașini de spălat neautomate, funcționabile, garantate, 1.500.000 lei/buc, negociabil, o ușă din lemn de cireș 200 DM, palete de tenis din carbon, 20 DM/buc. și foto cameră digitală, model 1998 cu 250 DM. Telefon 273001. (21726)

Vând garaj, Arad, str. A. Vlaicu bl. Z.18, sc. A. ap. 4. Telefon 247478. (31716)

Vând lemne foc, la domiciliul clientului. Telefon 214535. (21823)

Vând frigider Artic mic, aragaz cu 2 ochiuri, un candelabru, 3 tabureți. Telefon 271841. (21826)

Vând banc centricubat pompe injecție. Telefon 095.604.202. (21841)

Vând făină BL 55, în cantități mari, 5500 lei/kg. Telefon 462342. (7931170,71)

Vând vitrină frigorifică 2 răcitoare, un răcitor cu 2 compartimente, cântar mic, cântar mare până la 100 kg, aparat de aer condiționat Panasonic. Telefon 092.571.335, 093.169.998. (20101)

Vând 2 vaci cu lapte, una de 5 ani, respectiv 2 și jumătate. Telefon 218197. (21544)

Vând termoteka pe gaz, 1.200 DM. Telefon 095 794 999. (21618)

Vând prune și borhot, orice cantitate, din Oradea. Telefon 094 670 861, 094 193 444. (21597)

Vând mobilier cameră tineret, din Germania; TV color diagonala 38 cm, Grundig. Telefon 270904, 093.499.324. (21893)

Vând garaj autorizat, zona Podgoria. Telefon 057 - 211991; 092.509.397. (21869)

Vând tărâțe, 2.500 lei negociabil. Telefon 411136. (21870)

Vând puicuțe rasa mixtă, ouă - carne, din fermă proprie. Telefon 254642 și 216765 orele 8-17. (21872)

Vând 3,5 tone grâu nou. Telefon 261957. (21830)

Vând vană fontă second-hand, la preț excelent. Telefon 093.040.987. (21588)

Vând masă ping - pong, marca „Ella", stare foarte bună. Telefon 251900. (21906)

Vând căței Rottweiler. Telefon 277612. (21905)

Vând 2 locuri de veci, amenajate, Cimitirul Pomenirea. Informații telefon 229931, după ora 20.

Vând colțar piele albastru, model deosebit, din Germania. Telefon 278475. (21942)

Vând pui zburați de găină, toate culorile, tratați, vaccinați, garantez calitatea. Telefon 057 - 261430. (21940)

Vând (3) locuri de veci, Cimitirul UTA. Telefon 235830. (21943)

Vând microbuz VW Boxer, motor Diesel, 2700 DM negociabil și pianină antică, negociabil. Telefon 094.105.176. (21957)

Vând 2 sufragerii, dormitor, colțar bucătărie (ambalate). Telefon 267303, orele 17-21, zilnic. (21968)

CUMPĂRĂRI TERENURI, IMOBILIARE

Cumpăr garsonieră et. I-II, cu balcon, zona Bușteni, Banu Mărăcine. Telefon 092 788 875, 054-242699.

Cumpăr casă cu grădină în Arad (Pârneava, Poltura), cca 1000 mp, 2 camere, gaz, apă, baie, ofer 25 - 35.000 DM. Telefon 280944 numai azi, orele 15-17.

Cumpăr apartament 4 camere, pentru birouri (Revoluției, zona 300, Praporgescu, Milea, Lacului), parter, la bloc sau casă, oferte serioase. Telefon 095.350.410. (21391)

Cumpăr apartament 2 - 3 camere, decomandat, etaj 1-3/4, ofer 17-20.000 DM. Telefon 270401, 093.388.556. (21504)

Cumpăr apartament 2-3 camere, central, 150-200 mp. Telefon 094 577 050. (21613)

Cumpăr teren agricol zonele: Pecica, Sederhat, Vladimirescu, Mândruloc, Cicir. Telefon 057-210740, 092 397 193. (21419)

Cumpăr teren agricol în comuna Felnac, suprafețe mari sau parcele mici grupate. Telefon 094.505.494. (20450)

Cumpăr spațiu comercial ultracentral. Telefon 092.509.397. (21869)

Cumpăr teren, casă, pe drumul principal, în localitatea Șiria. Telefon 057 - 211991; 092.329.007. (21869)

Cumpăr apartament 3-4 camere, etaj 1-2, decomandat, Micălaca, str. Voinicilor, sau apropiere. Telefon 260485. (21858)

CUMPĂRĂRI AUTO

Cumpăr talon Fiat Ducato, anii 1983-1987. Telefon 092.251.555. (21846)

Cumpăr motor IFA (Multicar), 1997 cmc sau multicar IFA pentru piese de schimb. Telefon 093.256.281. (21875)

CUMPĂRĂRI ELECTRO

Cumpăr frigider modest, ofer 700.000 lei aproximativ. Telefon 273965. (21944)

CUMPĂRĂRI DIVERSE

Cumpăr PORCI grași peste 100 kg, localitatea Măsca nr. 307, preț 40.000 lei/kg. Telefon 057-531497; 094.774.649. (21417)

Cumpăr vaci, vițele, tauri. Telefon 288968 sau 092.941.123. (19750)

Cumpăr porci grași și vite pentru sacrificare, plata pe loc, Arad. Telefon 057 - 287723. (20357)

Cumpăr porci, vaci, tăurași și juninci pentru sacrificare. Telefon 094.634.795 sau 094.634.748. (20010)

Cumpăr scândură din demolări (tavane, podele, etc.) ofer 2.000.000 lei/ mc sau la schimb cu scândură nouă. Telefon 094 608 032. (21169)

Cumpăr vaci bătrâne, le plătesc imediat. Telefon 250866, 095.681.191. (21489)

Cumpăr piei vită și piei ovine. Telefon 092 281 517 sau 214412. (21662)

Cumpăr tocilar pentru foarfeci mici, pentru manichiură. Telefon 416112, seara. (21437)

Cumpăr legume și fructe cantități mari și vând fasole uscată. Telefon 094.616.782; 093.430.694. (21698)

Cumpăr timbre vechi. Telefon 562035 după ora 22. (21433)

CERERI ȘI OFERTE DE SERVICII

Angajăm BRUTARI calificați, serioși, salar motivant. Telefon 092.347.616. (21996)

NATURAL CONSERV (REFACEREA) angajează femei necalificate sezoniere; paznic cu calificare strungar; merceolog aprovizionare. Telefon 288725. (21262)

SECURITY Arad, str. Bihorului, nr. 2-4, telefon 228786, 228633, angajează PERSONAL PAZĂ. (21567)

SC SIVI COMPANY angajăm VÂNZĂTOARE, ghereta Spitalul Județean. Telefon 223451, (21700)

M'ART VLADIMIRESCU AUTOSERVICE angajează VOPSITOR cu experiență. Telefon 514983, 514984, 094.283.053. (21581)

SC angajează tineri pentru DEPARTAMENT DE PUBLICITATE. Se oferă salar atractiv, carte muncă, program flexibil. Telefon 276817. (21686)

Restaurant, angajează BARMANI, BUCĂTARI, femei serviciu. Telefon 095.631.144. (21797)

Angajez MUNCITORI NECALIFICAȚI pentru muncă de construcții și de grădinărit. Telefon 281203 sau 093.965.838. (21733)

Angajez VÂNZĂTOR. Cerințe: domiciliu în Arad, vârsta 20-35 ani, carnet B. CV-urile se depun la magazinul ZASS, lângă West Bank. (21714)

Angajez CROITOR și CONFECȚIONERE calificate, condiții avantajoase salarizare. Telefon 094.168.044. (21840)

Angajez VÂNZĂTOARE alimentație publică, pentru Piața Mihai Viteazul. Telefon 092.337.939. (21862)

INFOPRO MEDIA angajează tineri cu studii medii/superioare. Telefon 093.723.087. (21884)

Angajăm tineri cu aptitudini pentru meseria de BIJUTIER. Telefon 057 - 210478, 094.844.127. (21880)

DRESS COMPANY angajează MAȘINISTE CONFECȚII ÎMBRĂCĂMINTE. Informații telefon 289458 sau 213484, orele 7-15,30. (21878)

STUDIO FOTOGRAFIC, caută TINERE între 16-26 ani. Telefon 091.407.174. (21863)

Angajez urgent INFIRMIERĂ cu experiență pentru bolnav paralizat. Telefon 095.282.058. (21910)

Angajăm personal pentru SPĂLĂTORIE DE HAINE, minim 35 ani. Interviul luni, 27 august 2001, ora 18, în Bd. Iuliu Maniu, bloc 34, parter. (21924)

Angajăm AGENT COMERCIAL, ȘOFER distribuție, oferim salariu motivant. Telefon 057 - 214554. (21926)

Societate comercială angajează TÂNĂRĂ DINAMICĂ și cu inițiativă, bune cunoștințe operare PC, cunoscătoare a limbii franceze. Interviul în limba franceză. Telefon 094.561.601. (21947)

SC „MGA" SRL str. Bicaz, nr. 5A, angajează TAPIȚERI și CROITORESE mașiniste. Telefon 288177, 094.617.822, d-l Șerban. (21948)

SC PREMIER SRL, Hotel PRESIDENT, angajează ajutor bucătari, ajutori ospătari. Informații sediul hotelului, Calea Timișorii, nr. 164. (21949)

Fabrică de încălțăminte italiană, angajează MAȘINISTE la mașina de cusut și MAȘINISTĂ pentru mașina de îndoit. Telefon 259674 orele 7.30 - 15.30; 094.961.326. (21954)

Angajăm SECRETARĂ cunoștințe minim PC. Relații telefon 092.376.337 sau 251932. (21963)

Angajez MUNCITOR NECALIFICAT pentru confecții metalice, împletit sârmă. Telefon 246910. (21958)

Angajăm STUDENȚI MEDICINĂ pentru colaborare la editarea ghidului sănătății. CV la fax 059 - 153.731. (21965)

ZADE, societate de confecții, ZADE producătoare de importante mărci italiene, caută tehnic sau tehnică pentru urmărirea calității în laboratoare externe. Se cere minimul 5 ani, experiență în domeniul confecțiilor, permis conducere. Telefon 272668. (21977)

Angajăm OSPĂTARI, MUNCITORI necalificați, VÂNZĂTOARE cu experiență. Telefon 214401. Preselecția marți, ora 16. (21981)

Societate comercială angajează PERSONAL CALIFICAT pentru atelierele de croit și pregătit cusut. Cei interesați se pot prezenta luni, 27 august 2001, între orele 12-18, la sediul societății din str. Bicaz, nr. 1-5 (incinta ARCONSERV). Telefon 093.374.292. (21989)

Angajăm VÂNZĂTOARE pentru Cofetărie. Telefon 095.574.530. (22011)

Angajăm PARCHETAR. Telefon 094 577 050. (21612)

PRESTĂRI SERVICII

„ANA - FRIG" repară: FRIGIDERE, CONGELATOARE la domiciliu; garanție 1 an. Telefon 210420; 095.967.198. (21974)

TAPIȚEZ canapele, colțare; REPAR ROLETE, tâmplărie, vopsitorie; RECONDIȚIONĂRI mobilă. Telefon 282980. (21937)

„SILDOR PROD" execută reparații FRIGORIFICE; comercializează și montează AER CONDIȚIONAT. Se acordă garanția lucrării. Transport gratuit! Telefon 057 - 270622. (c. 277)

MONTEZ și RAȘCHETEZ PARCHET, la cel mai înalt standard de calitate. Telefon 095 257 252. (21612)

Curs calificare: MASEUR PROFESIONIST, DIPLOME INTERNAȚIONALE de stat. Telefon 252860. (21178)

Efectuez TRANSPORT DE MARFĂ, la 10-20 t. Telefon 093 404 010. (20605)

Școala de șoferi col. RUSU LUCIAN, face înscrieri. Telefon 283696. (21411)

Executăm TÂMPLĂRIE DIN ALUMINIU import Grecia. Noi ne respectăm promisiunile. APEL QUALITY, telefon 274466. (21864)

„LUKAS" execută HIDROIZOLAȚII ACOPERIȘURI, garanție 10 ani. Telefon 270711, 094.855.838. (21704)

TAPIȚEZ, REPAR canapele, fotolii, uși, rolete, VOPSIM; negociabil. Telefon 219412. (21808)

Execut: ZUGRĂVELI, GLETUIRI, FAIANȚĂRI, GRESIE; calitate; preț avantajos. Telefon 213249. (21738)

AF execută construcții: TENCUIELI, ZIDĂRIE. Telefon 247325, 091.439.236; 091.465.778. (21916)

Firmă, reparăm prompt, la domiciliu, garanțial, FRIGIDERE, CONGELATOARE. Telefon 262967.

Firmă construcții, execută toată gama de LUCRĂRI ÎN CONSTRUCȚII. Telefon 288702, 091.462.198. (21928)

IZOREX execută lucrări hidroizolații, garanție 10 ani; INSTALAȚII sanitare; montăm și sigilăm CONTOARE apartament. Telefon 057 - 279193, 057 - 267340, 094.612.877. (21962)

DIVERSE

ALEXIL (român) dezleagă farmece, boli, căsătorii, prietenii, afaceri. Telefon 094 528 876, 056 203 587. (21344)

Doriți bani? Veniți la EURO - CASSA, Bd. Decebal (Proiectări). Oferim credite cu dobânzi de la 6% an. Telefon 095.368.746, 094.546.858. (21529)

OFER VALUTĂ. Informații telefon 219560. (21092)

Ofer PENSIUNE COMPLETĂ unei ELEVE - STUDENTE. Telefon 236252. (21354)

SC NATURAL CONSERV (fostă REFACEREA), caută achizitori LEGUME cu mijloc de transport. Relații zilnic la sediul societății noastre, str. Bicaz, nr. 1-5, orele 9-12. Telefon 288803; 288725. (20580)

Vând la licitație, în 28 august 2001, ora 10, SPAȚIU CENTRAL 400 mp (depozit, producție). Telefon 057 - 280504. (21964)

Primăria comunei BÂRZAVA, concesionează prin licitație publică, în ziua de 8 septembrie 2001, ora 10, la sediul primăriei, terenuri pentru construcții spații de locuit. Telefon 557460. (22007)

TURISM

PLETL

vă oferă zilnic spre GERMANIA: PASSAU, REGENSBURG, NÜRNBERG, WÜRZBURG, ASCHAPFENBURG, FRANKFURT, GIESSEN, SIEGEN, KÖLN, DÜSSELDORF, ESSEN, DORTMUND; DEGGENDORF, LANDSHUT, MÜLDORF, AUGSBURG, HEILBRONN, STUTTGART, PFORZEIM, KARLSRUHE, HEIDELBERG, MANNHEIM. Cu plecare din KARLSRUHE: FRANȚA, SPANIA, PORTUGALIA. Firma vă oferă călătorii în autocare noi, moderne, însoțitoare de bord, o masă caldă în UNGARIA, 2 bagaje gratuite. Informații și înscrieri, la AGENȚIILE PLETL din: ARAD, telefon 057 - 252291; LIPOVA 057 - 561377; 563011; TIMIȘOARA 056 - 294299; SIBIU - 069 - 216143; BRAȘOV 068 - 475216. (c.)

SCHIMBURI

Schimb (vând) casă în Turnu, compusă din 2 camere, grădină mare, curte mare. Informații Turnu, nr. 3 sau telefon 233379. (21703)

Schimb garsonieră (sau vând) cu apartament 2, 3 camere, ofer diferență. Telefon 094.508.356. (21925)

ÎNCHIRIERI

Oferim spre închiriere spații comerciale pentru magazine, depozite, producție, etc. Telefon 281036. (20862)

Dau în chirie spațiu comercial 50 mp, zona Intim. Telefon 092.684.643. (21295)

Ofer spre închiriere apartament 2 camere, 100 mp, lângă Teatru Occidental, 200 USD. Telefon 281195. (21358)

Închiriez spațiu comercial 150 mp, str. Eminescu nr. 12-14 (Florăria). Telefon 090 044 114. (21562)

Închiriez Restaurantul Miorița sau numai spațiu comercial. Telefon 092 287 433. (21587)

Ofer spre închiriere pentru firme, casă 130 mp, șosea principală, toate utilitățile. Telefon 093 165 374, 256396. (21661)

Închiriez (vând) hală tehnologică, 700 mp, cu toate dotările auxiliare, Chișineu Criș. Telefon 092 281 517. (21662)

Închiriez, în Arad, hală tehnologică 500 mp. Telefon 092 281 517. (21662)

Ofer închiriere garsonieră confortabilă, 120 DM anticipat. Telefon 281195. (21685)

Ofer închiriere apartament 2 camere, Teatru, 300 DM, anticipat. Telefon 281195. (21711)

Caut garsonieră complet mobilată de închiriat pe termen lung, ofer 80 DM + cheltuieli, plata lunară, rog seriozitate. Telefon 247788, seara. (21825)

Închiriez apartament 3 camere complet mobilat, zona Vlaicu. Telefon 095.780.090. (725192)

Închiriez cameră ultracentrală, bloc, pentru fete (eleve, studente). Telefon 250288. (20154)

Închiriez apartament 4 camere, mobilat și garaj. Telefon 093.640.614; 381546. (21450)

Caut să închiriez spațiu comercial cu vad bun, 50-150 mp. Telefon 094 577 050. (21613)

Închiriez spațiu casă, pe Calea Victoriei, nr. 66, preferabil birouri. Telefon 092.374.484. (21210)

Închiriez o cameră (fată sau băiat), zona Pârneava. Telefon 211386. (21858)

Primesc în gazdă central, 2 fete. Telefon 220296. (21835)

(Continuare în pagina 19)

(Urmare din pagina 18)

Închiriez casă pe Calea Victoriei. Telefon 251331. (21873)

Primesc în gazdă o elevă sau studentă, zona gării. Informații telefon 057 - 252878. (21574)

Primesc eleve în gazdă, Bd. Revoluției, nr. 71, ap. 9, Arad. Telefon 255977. (21902)

Ofer spre închiriere apartament 3 camere, central, mobilat, 200 USD, cu cheltuielile incluse. Telefon 286143. (21901)

Închiriez hală producție 200 mp, cu utilități și acces Tir, pe șosaeaua de centură Arad - Gai. Telefon 272609 sau 093.088.804. (21900)

Închiriez spații comerciale bune pentru comerț, birouri, depozit și mașină frig pentru nunți. Telefon 280262. (21917)

Doresc să închiriez garsonieră (apartament 2 camere) Micălaca. Telefon 093.786.658. (21956)

Ofer spre închiriere spațiu comercial central, apă, gaz, 50 mp. Telefon 282826. (21986)

† DECESE †

Cu adâncă durere în suflet, vă anunțăm încetarea din viață, la 59 de ani, a celui care a fost

NEUMAN GEZA - ȘTEFAN.

Înmormântatrea va avea loc azi, vineri 24 august 2001, ora 14, la Cimitirul Eternitatea (UTA), la Capela Nosferatu. Familia îndoliată.

Cu adâncă durere în suflet, anunț încetarea din viață, a iubitei mele mătuși,

TOLAN PERSIDA,

în vârstă de 76 ani. Înmormântarea va avea loc din Macea nr. 1435, astăzi, 24 august 2001, ora 17. Nepoata Ica Petrila.

Cu adâncă durere în suflet, anunțăm încetarea din viață, după o lungă suferință, a iubitei noastre mame, soacre și bunică

GOGU MARIA,

în vârstă de 67 ani. Înmormântarea va avea loc azi, 24 august 2001, ora 14, din str. Simion Popa, bloc 148, ap. 2, la Cimitirul Micălaca. Familia îndoliată.

Cu durere în suflet Adriana - soție și Bogdan - fiu anunțăm trecerea în neființă a lui

DAN ȘORA,

la numai 41 de ani. Înmormântarea va avea loc azi, 24 august 2001, ora 16, de la Capela Cimitirului Eternitatea.

† SERVICII FUNERARE †

SC „IN MEMORIAM" SRL,
str. EMINESCU nr. 4 (ATENȚIE, vizavi de CINEMA MUREȘUL)
telefon: 057-211929; 093.343.964;
str. ORIZONTULUI nr. 9A, (Bujac)
oferă SERVICII FUNERARE COMPLETE - NON STOP. Sicrie-modele multiple (simple-lux), sicrie lux import ITALIA, ACCESORII. Intermediem COLACI, COLIVĂ etc.
ÎMBĂLSĂMĂM GRATUIT (formolizat).
OFERTĂ SICRIU, respete, cruce 1.200.000 lei (PLATA în RATE) Transport INTERN-INTERNAȚIONAL. (c.203)

„RO STYL COMPANY"
SERVICII FUNERARE
NON STOP,
producătoare de sicrie, prețuri de producător, vă stă la dispoziție LA ORICE ORĂ, la magazinele din ***str. M. Eminescu nr. 20 - 22*** sau la telefon **057 - 214422, 092.842.370**, cu următoarele:
SICRIE PENTRU COPII,
SICRIE din LEMN MASIV de la 850.000 lei - la 4.500.000 lei, tip Italia,
Accesorii funerare.
Asigurăm: spălat, îmbrăcat, îmbălsămat.
Transport intern și internațional.
GRATUIT - TRANSPORTUL SICRIULUI LA DOMICILIU. (c)

† CONDOLEANȚE †

Mulțumim tuturor celor care au fost alături de noi la marea durere pricinuită de decesul celei care a fost

CSAPO ANICO.

Familia îndoliată. (21952)

Suntem alături de colegul nostru LUNCAN IOAN în momentele grele pricinuite de decesul mamei sale și transmitem sincere condoleanțe familiei. Serviciul Resurse Umane Administrativ, RAAC Arad. (21978)

Mulțumim tuturor rudelor, prietenilor și cunoștințelor, care prin prezență, coroane și flori, au fost alături de noi în nemărginita durere pricinuită de moartea fulgerătoare a fiului, tatălui și fratelui nostru,

LUIGI DOREL.

Mama Delia, fiica Sonia și sora Arleziana cu familia. (21980)

După o îndelungată suferință, s-a stins din viață, cea care a fost

TOLAN PERSIDA,

tușica. În veci nemângâiați, sora și cumnatul Florica și Ioan Petrila din MACEA. (21990)

Familiile MARIȘ și GRIGORAȘ, anunță cu adâncă durere dispariția prematură din rândul nostru, a prietenului și colegului lor,

DAN ȘORA.

Rugăm pe toți cei care l-au cunoscut să se roage alături de noi pentru odihna sufletului său mare și generos și să-i păstreze vie memoria de-a pururi. ADI și BOGDAN, suntem alături de voi! (22003)

Un pios omagiu celui care a fost colegul nostru

DAN ȘORA.

Sincere condoleanțe familiei îndoliate din partea colectivului de la COMTURIST București, Nădlac și Vărșand. (22004)

Cutremurați de trecerea prematură în neființă a bunului nostru prieten și coleg,

DAN ȘORA,

transmitem soției acestuia Adi și fiului său Bogdan, sincere condoleanțe și puterea de a depăși acest moment tragic din viața lor. Dumnezeu să te odihnească în pace, prieten drag. Familia Stanciu. (22004)

Suntem alături de doamna TRIF ANA la durerea despărțirii de sora ei și transmitem condoleanțe familiei. Vecinii din Bd. Revoluției, nr. 26-28, L8. (22001)

Sincere condoleanțe din partea colectivului SC ZĂRANDUL SA familiei ȘORA în greaua pierdere pricinuită de moartea celui care a fost fiu, soț și tată,

DAN ȘORA.

Dumnezeu să-l odihnească în pace! (22007)

Cu adâncă durere ne luăm un ultim rămas bun de la cel care a fost fiu, frate și cumnat,

ȘORA DAN.

Părinții Axente și Elisabeta, fratele Axente cu soția Dana, familia îndoliată. (22016)

Cu ochii plini de lacrimi ne luăm rămas bun de la cel mai bun cumnat și unchi,

ȘORA DAN,

pe care nu-l vom uita niciodată! Sorin, Liliana și Sorinel Surugiu. (22033)

Un pios omagiu celui care a fost

ȘORA DAN.

Familiile: Lucaciu și Jurj. (22019)

Suntem alături de Dihel Teodor în momentele grele pricinuite de moartea tatălui său. Sincerele noastre condoleanțe. Colegii de serviciu. (22021)

Sincere condoleanțe familiilor: ing. Pelău, dir. Fufezan, prof. Reibnagl, la decesul celui ce a fost

ing. L. REIBNAGL.

Familia dr. FIȘTIOC. (22043)

† COMEMORĂRI †

Astăzi se împlinesc 6 luni de când a plecat de lângă noi, cea mai bună soție, mamă, bunică și soacră

CORNELIA - FLORICA PAVEL.

Udăm cu lacrimile neuitării mormântul tău. Familia PAVEL. Parastasul, la Biserica Mare de la UTA, duminică, 26 august 2001, ora 12.

Îndurerați la fel ca-n ziua cea nefastă, când destinul crud ne-a răpit prea timpuriu ființa cea mai dragă și iubită nouă, scumpul nostru soț și tată,

FERȘETA ALEXANDRU,

cu tristețe amintim celor care l-au cunoscut și apreciat, că se împlinește un an de când am rămas fără sprijinul și căldura lui sufletească. Lacrimile de dor și durere ne poartă pașii la mormântul lui și azi, ca-n fiecare zi, iar lipsa lui o simțim acum, mai mult ca oricând. Ne mângâiem doar cu speranța revederii acolo unde liniștea și pacea îl înconjoară. Mulțumim celor care veți fi alături de noi la parastasul de pomenire și sfințirea crucii, ce vor avea loc duminică, 26 august 2001, ora 12,30 la Biserica din Cimitirul Pomenirea. Dumnezeu să te odihnească în pace! Soția ANA și fiul BOGDAN. (21564)

Timpul nu poate șterge durerea din sufletele noastre, iar amintirea chipului tău drag, va rămâne veșnic în inimile noastre,

LENHARDT GOTFRID.

Azi ai fi împlinit 33 de ani, în loc de „La mulți ani", îți spunem „Dumnezeu să te odihnească în pace", cu credința că acolo unde ești, veghezi asupra noastră cu aceeași dragoste și căldură cu care ne-ai înconjurat mereu. Pe veci nemângâiați, părinții, frații și bunica. (21457)

Se împlinește 1 an, azi, 24 august 2001, de când ne-a părăsit cel ce a fost soț, tată, socru, bunic, frate,

STURZ PETRU.

„Acolo unde ai plecat/E liniște, răcoare/Acolo unde ești acum/Nimic nu te mai doare/Tu nu ai crezut că această boală/Te va răpi cu-adevărat//Dar moartea nu te-a mai lăsat/Să-ți mai vezi feciorul/Care tare mult l-ai așteptat/Să sosească acasă". Dumnezeu să te aibă în paza lui. Parastasul și sfințirea crucii, se vor ține sâmbătă, 25 august 2001, ora 12, la Cimitirul UTA, la mormânt, se poate ajunge: intri în cimitir, se ia la stânga pe lângă cavouri și prima alee la dreapta până lângă o fântână. Soția ANGELA, fiul TRAIAN, nora DELIA și nepotul MARIUS. (21184)

Au trecut 6 săptămâni de când a plecat spre cele veșnice, un suflet mare și nobil, iubitul nostru, soț, tată și socru

OPREA TEODOR.

Slujba de pomenire va avea loc sâmbătă, 25 august 2001, ora 11, la Catedrala Ortodoxă Veche. Dumnezeu să-ți dea liniștea și odihna veșnică sufletului tău cald și nobil. Soția Viorica, fiul Liviu și nora Daniela. (21531)

Azi, 24 august, se împlinesc 3 ani de când moartea nemiloasă l-a luat de lângă noi, pe

GLIGUȚĂ AVRAM,

tată și soț. Cât vom trăi te vom plânge și nu te vom uita niciodată! Copiii Dacian, Dan și soția Livia. (21585)

Se împlinește 1 an de când a plecat pentru totdeauna dintre noi,

MARIA NASTIUC,

fiică, soră și cumnată de o rară bunătate și noblețe sufletească a cărei amintire nu va pieri niciodată. Dumnezeu s-o odihnească în pace! Familia îndoliată. (21832)

Duminică, 26 august, se împlinesc 6 săptămâni de când ne-a părăsit, la 39 de ani, cel care a fost soț și tată,

SZPIȘIAK PAVEL

din GALȘA. Vor rămâne pe veci nemângâiate, mama Ana, soția Monica și fiicele Arabela și Simona. (21811)

Se împlinesc 6 luni de la decesul iubitei noastre fiice,

DIMA OANA PATRICIA.

Parastasul va avea loc sâmbătă, 25 august, ora 13, la Cimitirul Eternitatea. Familia îndurerată. (21824)

Tristă și neuitată va rămâne pentru noi ziua de 13 iulie 2001, când moartea nemiloasă l-a răpit dintre noi, pe iubitul nostru fiu, tată, frate și nepot,

COSTEA DAN MIRCEA,

la vârsta de 32 ani. Pustie ne este casa, îndurerat ne este sufletul. Îl rugăm pe bunul Dumnezeu să-l odihnească-n liniște și pace. Parastasul va avea loc duminică, 26 august 2001, la SINTEA - MARE. Familia îndurerată. (21907)

Azi, 24 august, ai fi împlinit 25 de ani, dar soarta nemiloasă te-a grăbit să pleci în locul cel de veci. Așa că-n loc de bucurie, avem doar chin și mari suspine, în loc de flori și de urări, avem doar lacrimi și-ntristare, nu ne-a mai rămas acum decât să mergem la tine la mormânt și să udăm pământul greu, cu lacrimi ce curg mereu. Vei rămâne veșnic în inimile noastre,

SELEGEAN ȘTEFAN (FĂNEL)

din PILU. În veci îndurerați: soția, fiica, mama, tata, surorile cu familiile și fratele Florin. (21358)

Se împlinesc 6 săptămâni de când a plecat dintre noi, iubitul nostru soț, tată, bunic, unchi, prieten și vecin,

ing. SILVIU CIRIN ALEXANDRU.

Parastasul va avea loc sâmbătă, 25 august 2001, ora 12,30 la Catedrala Podgoria. Familia îndoliată. (21821)

Mulțumesc tuturor celor care au fost cu inimile și prezența alături de noi și l-au condus pe ultimul drum, pe cel care a fost

ȘCHIOPU GHEORGHE DECINEL.

Parastasul de pomenire se va oficia duminică, 26 august 2001, la Biserica Ortodoxă din Aradul Nou. Dumnezeu să-l odihnească în pace! Vei rămâne veșnic în inimile noastre. Soția Irina, copiii Denisia și Sergiu. (21828)

Flori și lacrimi așternem pe tristul mormânt al iubitului nostru soț, tată și bunic,

PETRUȘE AUREL,

la împlinirea a 5 ani de la trecerea în veșnicie. „Acolo unde tu te-ai dus/E liniște, răcoare/În adâncul casei tale/Nimic nu te mai doare/Și n-ai crezut că această boală/Te va răpi cu adevărat/Ai sperat să te faci bine/Dar moartea nu te-a mai lăsat". Dumnezeu să-l ierte! Familia. (21923)

Cu durere în suflet anunțăm că s-a împlinit un an de când ne-a părăsit cea care a fost soție, mamă, bunică,

GLUVACOV MĂRIOARA.

Comemorarea va avea loc la Biserica Sârbească (Piața Sârbească), duminică, 26 august 2001, ora 11. (21913)

Astăzi, 24 august, ar fi împlnit 54 de ani. „La mulți ani" și lacrimi așternem pe mormântul tău, iubitul nostru

CIOABLĂ ȘTEFAN.

Nu te vom uita niciodată! Soția Ioana, fiica Nicoleta, părinții, frații și nepoții. (21931)

S-au scurs 4 luni și 10 zile de când moartea l-a răpit de lângă noi, pe

SELEGEAN ȘTEFAN,

iar azi, în loc să-i spunem „La mulți ani" udăm tristul său mormânt cu lacrimi amare. Sunt frunze care nu cad, oricât de puternic ar bate vântul, sunt oameni care nu se uită, chiar dacă uitarea este scrisă în legile firii. Pentru noi, tu nu ai murit, pentru că mor cu adevărat doar aceia ce sunt uitați. Cu credință că acolo unde ești ne veghezi cu aceeași dragoste și căldură cu care ne-ai înconjurat mereu, ne rugăm la bunul Dumnezeu să te odihnească în pace! Fratele Ioan, cumnata Viorica și nepoata Romina. (21932)

Comemorăm 7 ani de la trecerea la cele veșnice a celui ce a fost

BURFETE GHEORGHIȚĂ.

Parastasul va avea loc duminică, 26 august 2001, ora 12, la Biserica Ortodoxă Grădiște. Fie-i țărâna ușoară și amintirea veșnică. Soția și fiica cu familia. (21936)

Azi se împlinesc 4 ani de când ne-a părăsit cel ce a fost, tată, bunic

MUREȘAN MILENTE.

Dumnezeu să-l odihnească în pace! Familia. (21939)

Cu durere aducem aminte că au trecut 2 ani de când ne-a părăsit în neființă,

BRĂDEAN ALEXANDRU.

Te voi iubi mereu și nu te voi uita. Soția Varvara și Ovidiu. (21983)

Se împlinesc 6 luni de la dureroasa despărțire de cel care a fost,

plt. adjutant rezervă DOȚA IOAN.

Parastasul va avea loc sâmbătă, 25 august 2001, ora 12, la Biserica Ortodoxă Micălaca (str. Renașterii). Dumnezeu să-l odihnească în pace! Soția Zorinca și copiii cu familiile care nu te vor putea uita niciodată. (21987)

● PRODUCE ȘI MONTEAZĂ UȘI ȘI FERESTRE DIN PVC ARMAT CU PROFILE TROCAL GERMANIA
● PRODUCE ȘI VINDE GEAM TERMOPAN
LUCRU NEMȚESC

SATLINE

SALON DE EXPOZIȚIE:
ARAD, PIAȚA MIHAI VITEAZUL
BL. M 7, PARTER
TEL./FAX. 057/25 14 61; 094 50 72 11

RENAULT MEGANE CLASSIC
... cea mai sigură mașină din categoria sa!

■ Închidere centralizată
■ Geamuri electrice
■ AER CONDIȚIONAT
■ Radiocasetofon
■ 2 x AIRBAG
■ ABS, AFU

MOTORIZĂRI: ● 1,6 - 16 V (benzină), 110 CP ● 1,9dTi (motorină) 100 CP

PREȚURI: de la 9410 Euro + taxe ... disponibil și în varianta BREAK

In Arad, prin: S.C. GETAX S.A.,
concesionar Renault
Calea Bodrogului, nr. 10,
telefon / fax 057/280794

ACUM
și în
LEASING

(2059049) RENAULT

Hotel Astoria

vinde
▼ prosoape
▼ cearșafuri plic
▼ calorifere
▼ televizoare color.

Informații camera 202.

Prețuri avantajoase!

(C.A.)

Allianz Țiriac Asigurări S.A.

Societatea de asigurări **Allianz-Țiriac Asigurări S.A.**, parte a Grupului Allianz - un lider pe piața mondială a asigurărilor și serviciilor financiare - își dezvoltă activitatea pe piața românească prin lansarea serviciilor de asigurări de viață.

Pentru structura de vânzări nou-creată societatea angajează:

UNIT MANAGER
Pentru Sucursala ARAD

Cerințe:	Oferim:
Experiență în vânzări	Posibilitatea dezvoltării unei cariere într-o companie multinațională
Foarte bune abilități de comunicare	Mediu de lucru profesional
Experiență managerială reprezintă un avantaj	Training inițial și permanent
Calități de lider și spirit de inițiativă	Pachet atractiv și motivant
Studii superioare	
Cunoștințe de limba engleză	

Așteptăm C.V.-urile Dvs. însoțite de o scrisoare de intenție până la data de 31 august 2001 în atenția d-rei Ana Diceanu la fax: 01-20.82.211, e-mail: office@allianztiriac.ro sau la adresa **sucursalei ARAD**
Str. I.C. Bratianu nr. 5/A tel/ fax: 255278; 254683 (C.A.)

Color Plus - Color Plus - Color Plus
VINDE
lacuri de parchet pe bază de apă
Bona

-produs ecologic, fără solvent, fără miros
-rezistență ridicată
-perfect transparent, redă culoarea naturală a lemnului

Montează și raşchetează parchet cu tehnologie suedeză la cel mai înalt standard de calitate

(C.A.)

Arad, str. Dr. Ioan Ratiu nr. 25. Tel. 251.259, 094-577.050

„Big Market Company" ARAD

Vinde: ZAHĂR VRAC (saci 50 kg)
preț: 11.700 lei/kg (inclusiv TVA)

Depozit COMALIM (fost ICRA) Arad, str. Ursului Nr. 21 Tel:057/246.911.

(5927436)

TIPĂRITURI PENTRU ȘCOLI
Tipografia MEDIAGRAF

TIPĂREȘTE LA COMANDĂ:

◆ carnete de elev - cls.I-XII	◆ condice de prezență	◆ reviste școlare
◆ cataloage - cls. I-XII	◆ diplome	◆ ziare
◆ legitimații	◆ carnețele inscripționate	◆ hărți
◆ registre intrare-ieșire	◆ repertoare	◆ diferite materiale didactice
◆ foi matricole	◆ coli cu antet	◆ calendare pentru 2002
	◆ caiete tematice	

★ Pentru aceste tipărituri acordăm regim de urgență pentru executarea la data stabilită.
★ Pentru școlile care comandă tipărituri cu un tiraj mare

ACORDĂM reduceri de preț.

RUGĂM PE CEI INTERESAȚI, conducerile școlilor din municipiul și județul Arad să ne contacteze la telefonul 250.902 sau 250.920 în vederea lansării comenzilor.

Nu uitați
S.C. MEDIAGRAF S.A.
se află în ARAD, str. Feleacului
(lângă Complexul comercial Jackson). (G)

BANCA "TRANSILVANIA" S.A.
SUCURSALA ARAD,
Str. Unirii nr. 5-7,
Tel. 057/283.122

AGENT WESTERN UNION!

ADEVĂRUL

COTIDIAN INDEPENDENT ARAD

Anul XIII, nr. 3392

Sâmbătă, 25 august 2001 ● 12 pagini ● 4000 lei ● e-mail: adevarul@arad.ro; adv.pub@arad.ro

BRAT Publicație auditată în semestrul II 2000

Tiraj mediu zilnic vândut: 33.205

WEST BANK S.A.
ARAD, B-dul Revoluției nr. 88
Tel: 284.888, Fax: 285.202

Dobânzi depozite persoane fizice (suma minimă 500.000 lei)

1 lună	32%
2 luni	33%
3 luni	34%

FURIILE COLONELULUI DALEA!

Colonelul Dalea e un tip furios. Pe cât de mic și negricios, pe atât de supărăcios, îndeosebi dacă îi pui întrebări sâcâitoare, așa cum am procedat și noi, într-o pană de inspirație.

Colonelul mai sus pomenit este adjunctul comandantului Inspectoratului Județean al Poliției și în această calitate l-am abordat telefonic cu rugămintea de a ne pune la dispoziție rezultatele anchetei ordonate de ministrul de interne Ioan Rus pe linia averilor unor polițiști. Între cei solicitați să-și justifice sursele financiare puse la bătaie pentru construcția unor vile proprietate particulară s-au numărat și câțiva ofițeri arădeni. Despre unii am și publicat câteva informații, dar în general am procedat cu mănuși, cum s-ar zice, așteptând cu răbdare rezultatele verificărilor recent încheiate de comisia de control. Ministrul Ioan Rus a și ieșit în presă cu primele date din care reiese că în timp ce marea majoritate a celor controlați au reușit să justifice legalitatea dobândirii bunurilor, un număr de 35 de ofițeri cu vile particulare nu au reușit să dovedească legalitatea dobândirii acestora. Vor fi fiind cumva și polițiști arădeni printre aceștia? Cititorii noștri au dreptul să știe, iar în acest scop am apelat la poliție. Din păcate însă, omul nostru acreditat pe lângă Inspectoratul Județean de Poliție nu a reușit să intre în posesia acestor date pe căile obișnuite; adică apelând la Biroul de presă al Inspectoratului. În această situație l-am solicitat așa cum era firesc pe dl. comandant. Cum colonelul Ulică nu era prezent, am apelat la adjunctul său Dalea, pe care îl cunosc personal și cu care mă aflu în relații normale de lucru.

ȘTEFAN TABUIA

(Continuare în pagina 5)

La Registrul Auto Român Arad

AUTOMOBILIȘTII INTRĂ CU FRICĂ ȘI IES... CU BUZUNARUL GOL

Foto: V. MUSCA

PAGINA 6

DEPUTATUL NICU COJOCARU CONTESTĂ ALEGERILE LA PRM ARAD

PAGINA 5

Regele Mihai intenționează să înscrie Castelul de la Săvârșin în circuitul turistic intern și internațional

Regele Mihai a autorizat formarea unei echipe de specialiști pentru elaborarea unui plan de integrare a Castelului de la Săvârșin într-un circuit public național și internațional, se arată într-un comunicat remis, ieri, agenției Mediafax, de către Casa Re-gală. Potrivit documentului citat, urmează să fie elaborat un plan economic de încurajare a turismului în zonă, prin deschiderea castelului și parcului pentru public. De asemenea, se intenționează crearea, la Săvârșin, a unei ferme model "de agricultură organică". Comunitatea sătească va fi invitată să participe la un program de încurajare a tradițiilor po-pulare și a meșteșugurilor locului, prin crearea de ateliere specifice.

Regele Mihai I și Regina Ana se vor afla la Castelul de la Săvârșin, în perioada 31 august - 7 septembrie, precizează documentul menționat.

Evacuată din apartamentul în care locuia de 20 de ani

O FAMILIE DIN ARAD AȘTEAPTĂ CU MOBILA ÎN CURTE, AJUTORUL PRIMĂRIEI

Foto: ST. MAYAS

PAGINA 6

ABONEAZĂ-TE LA ADEVĂRUL

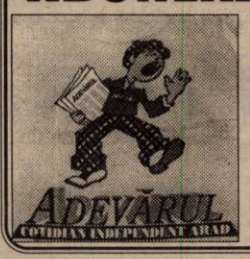

■ Pentru luna septembrie, prețul abonamentului este de numai 40.000 lei ■ Se pot face abonamente și pe trei luni, șase luni și un an, abonații nefiind afectați de majorările de preț ulterioare.

PENTRU ABONAȚI, ZIARUL COSTĂ DOAR 1600 LEI

Redacția „ADEVĂRUL" VINDE HÂRTIE tălată la format A 3 și A 4.

Pentru comenzi mari putem asigura orice alt format.

Informații la sediul redacției (B-dul Revoluției nr. 81), sau la telefon 280904 și 250902.

Centrul de Limbi Moderne International Forum
Arad, str. G. Coșbuc nr. 1
tel/fax 057 257.223

Angajează profesori de limba engleză, germană și spaniolă

CV-urile se depun la sediul firmei între 27 și 31 august, orele 14⁰⁰-18⁰⁰

LOTERIA VIZELOR S.U.A. 2001

SETURI DE ÎNSCRIERE LA:
- OFICIILE POSTALE
- FACTORII POSTALI
- PUNCTELE DE DIFUZARE A PRESEI
- AGENTI AUTORIZATI

ALGLASS ● BUCATARII ● DORMITOARE ● CAMERE DE ZI
MOBILIER DIN P.A.L. LA COMANDA
NOU
VANZARI IN RATE
Calea Timișorii nr. 53; Tel./Fax: 278820
Piața Spitalului Bl. 1D; Tel/Fax: 253868

CALENDAR

▼ Astăzi, Soarele răsare la ora 6 și 30 de minute și apune la ora 20 și 5 minute.

▼ Au trecut 236 de zile din acest an. Au mai rămas 129 de zile până în 2002.

▼ **Praznicul zilei: Biserica ortodoxă:** Aducerea moaștelor Sf. Ap. Bartolomeu; Sf. Ap. Tit; **Biserica romano-catolică**: Sf. Ludovic; **Biserica greco-catolică:** Aducerea moaștelor Sf. Ap. Bartolomeu; Sf. Ap. Tit.

Cititorii care doresc să se aboneze la cotidianul „Adevărul" și întâmpină dificultăți în contractarea abonamentelor sunt rugați să sune zilnic, între orele 8-16, la Oficiul județean de poștă Arad (tel. 230850) sau la redacția ziarului nostru (tel. 281797).

A venit BARZA!

La Arad: **Fițcuț** Andrei Teo, **Dehelean** Patricia Maria, **Măneran** Albert, **Păulișan** Carina Paula, **Pânleac** Alexandra, **Pelle** Patrik, **Trip** Bogdan Andrei, **Rusu** Alexandra Florica, **Buftea** Mălina Silvia, **Covaci** Voichița.

La Ineu: Matica Andreea Elena.

La Chișineu-Criș: Schipor Petru.

AU PLECAT DINTRE NOI!

Bupte Gheorghe (1935); Kovacs Francisc (1926); Dobre Pavel (1943); Hojda Elena (1932); Trăușan Ioan (1937).

METEO

Vremea va fi în general frumoasă. Cerul va fi variabil, cu ușoare înnorări după-amiaza, mai ales la deal și munte, când, trecător, se vor semnala averse de ploaie, însoțite de descărcări electrice. Vântul va sufla slab la moderat, din nord-vest.

Temperaturi maxime: 25 la 29°C; **Temperaturi minime**: 15 la 18°C.

PREȚUL AURULUI

BANCA NAȚIONALĂ.

Pentru gramul de aur de 24K: prețul cu ridicata - 262.866 lei, iar prețul de achiziție - 236.579 lei. Prețuri valabile ieri.

PIAȚA NEAGRĂ - Aur 14 K: cumpărare - 150.000 lei/g, vânzare - 155.000 lei/g. **Aur 18 K**: cumpărare - 180.000 lei/g, vânzare - 200.000 lei/g.

HOROSCOP

Sâmbătă, 25 august

Berbec (21.03-20.04). Energia dvs. creatoare își va lăsa amprenta pe tot ceea ce veți întreprinde pe plan profesional.

Taur (21.04-20.05). La locul de muncă, conștiinciozitatea dvs. va fi remarcată de către superiorii ierarhici. Este posibil să aveți o mărire de salar.

Gemeni (21.05-20.06). Spre sfârșitul acestui interval veți avea o surpriză care vă va schimba o parte din concepții.

Rac (21.06-22.07). La serviciu, evenimentele vor lua o întorsătură neașteptată, însă veți ști să valorificați oportunitatea ivită. S-ar putea să aveți unele probleme de sănătate, deci un control medical nu ar strica.

Leu (23.07-22.08). Pe plan sentimental ar fi indicat să evitați luarea oricărei decizii, fiindcă riscați să fiți subiectiv.

Fecioara (23.08-22.09). Aveți proiecte îndrăznețe privind relația dvs. amoroasă, iar orice inițiativă pe care o veți avea va fi încununată de succes.

Balanța (23.09-22.10). Veți câștiga o sumă mare de bani de pe urma unei afaceri încheiate cu puțin timp în urmă, însă o veți cheltui destul de repede.

Scorpion (23.10-21.11). Astăzi veți avea ocazia să finalizați un proiect care vă va aduce, în scurt timp, recunoașterea profesionalismului dvs.

Săgetător (22.11-21.12). Pe plan sentimental vi se vor face anumite confirmări. S-ar putea să vi se facă o declarație de dragoste.

MOCHETA
Arad, Piața Gării
Telefon 235.221
MARI REDUCERI DE PREȚURI
MONTAJ LA STANDARDE EUROPENE

Capricorn (22.12-19.01). Vi se va oferi ocazia să faceți un drum care vă va aduce mari satisfacții în viața amoroasă.

Vărsător (20.01-20.2). Este posibil să aveți o realizare deosebită pe plan sentimental.

Pești (21.02-20.03). O persoană influentă vă va face o propunere interesantă. Vă veți bucura de o sănătate de fier.

UTILITARE

PIEȚE, TÂRGURI

Astăzi este zi de piață la Chișineu Criș, Lipova, Pâncota, Felnac, Grăniceri, Hălmagiu, Moneasa, Pecica, Vărșand, Socodor, Șeitin, Vladimirescu, Zimandu Nou, Covăsânț. Târguri **săptămânale** se desfășoară astăzi la Lipova, Pâncota, Hălmagiu, Moneasa.

FARMACII DE SERVICIU

● Farmaciile Remedium, B-dul Revoluției, nr. 52-54, telefon 233195 cu program de luni până vineri de la orele 7,30-20,00, iar sâmbăta de la 8,00-14,00, **Sinapis** - Bd. Revoluției, nr. 88 lângă Noul Stil, telefon 282369, **„Noua Farmacie"**, str. Andrei Șaguna, nr. 15, telefon 948 sunt de serviciu cu program non-stop. Sâmbătă și duminică este de serviciu cu program non-stop Farmacia nr. 72 (Bdul Revoluției nr. 80, telefon 254336).

URGENȚE STOMATOLOGICE ...

...asigură Cabinetul din str. Crișan (în spate la Gionelli), program non-stop. Telefon: 253794.

● În zilele de sâmbătă și duminică, urgențe stomatologice asigură și cabinetul din B-dul Revoluției nr. 62, ap. 17, între orele 9,00-19,00. Telefon: 256665.

ADMINISTRAȚIA FINANCIARĂ

Administrația Financiară a municipiului Arad: Asistență contribuabili (impozitul pe venitul global) - telefon 280633, 280733, int. 198.

ÎNREGISTRĂRI ÎN CAZ DE DECES

Biroul de Stare Civilă - decese face înregistrări după următorul program: sâmbătă și duminică, între orele 9,00-11,00 și luni 8,00-14,30. Tel. 281850.

TELEFON DE URGENȚĂ LA POLIȚIE: 955.

CINEMATOGRAFE

Dacia: Jurnalul lui Bridget Jones (SUA) 11; 13; 15; 17; 19; 21

Mureșul: Get over it. Sedus și abandonat (SUA) 10; 12; 14; 16; 18; 20

Arta: Miss Agent Secret (SUA) 16; 18; 20

Sala Mică: Marea hoinăreală (SUA) 15,30; 17,30

Grădina de vară: Mumia (SUA) 21,00

Progresul: Shaolin cowboy (SUA) 16

Pădureanca (România) 18

FOLCLORUL ROMÂNESC, ÎN PRIM PLAN

Astăzi și mâine, stațiunea Moneasa va fi gazda a două evenimente folclorice, patronate de Consiliul Județean în colaborare cu Complexul muzeal Arad și Direcția județeană pentru cultură, culte și patrimoniu, după cum urmează:

Târgul meșterilor populari

Este programat să înceapă astăzi, la orele 10,30, fiind anunțată participarea a 20 de meșteri populari din județele Hunedoara, Vâlcea și Arad. Printre scopurile propuse figurează realizarea unei expoziții cu vânzare și o selecție în vederea identificării de piese care promovează elementele de tradiție și valoare. Selecția va fi operată de specialiști etnografi de la muzee din Timișoara, Oradea, Arad.

Cele mai reușite piese de olărie, lemn, țesături, pictură naivă, împletituri, feronerie etc. vor fi reunite în expoziții și dintre acestea unele vor fi chiar achiziționate de către CJA, prin Comisia sa de cultură, turism, tineret.

Astfel, se vor identifica satele zonei zărândene unde există meșteri populari și urmează ca ei să fie, pe viitor, susținuți.

Festivalul cântecului, jocului și portului românesc

Duminică, 26 august, în grădina de vară a stațiunii Moneasa, va începe la orele 10, parada portului popular ce va fi urmată de spectacolul folcloric muzical - coregrafic al formațiilor artistice din județul Arad. La orele 13,30 cei mai tineri interpreți de muzică populară își vor verifica talentul în concursul care le este dedicat. În încheierea manifestării este programat un concert folcloric sub conducerea dirijorului Petrică Pașca. Orchestra populară „Rapsozii Zărandului" va acompania pe soliștii Cornelia Căprariu Roman, Rodica Ardelean Oniță, Malvina Nagy, Tiberiu Crișan cât și pe invitații de onoare ai festivalului **Achim Nica, Veta Biriș, Andreia Voica, Deian Galetin** și o formație din Valea Timocului.

D. TODOR

POȘTA DIN AGRIȘU MARE - ÎN RENOVARE

De aproape o săptămână, clădirea Oficiului Poștal din Agrișu Mare a intrat în reparații capitale. Cum de mai mult timp nu s-au făcut reparații, a fost necesar să se refacă acoperișul și să se renoveze atât exteriorul cât și interiorul. Lucrarea este executată de S. C. FORICON Deva, prin formația Lotus Sebiș și costă 120 de milioane de lei, bani asigurați de Compania Națională de Poștă. „Lucrarea va fi finalizată până la începutul lunii septembrie", spune ing. Emil Iancu, șef formație.

A. B.

„ADEVĂRUL" VĂ ASCULTĂ

La telefonul dimineții, 280944, între orele 9,00-12,00

Apă cu rugină. D-na Maria Covaci, domiciliată pe strada Traian Moșoiu, este foarte nemulțumită de calitatea apei calde și reci: „Nu mai putem suporta: apa nu e bună nici de băut, nici de făcut mâncare, nici de spălat. O adevărată bătaie de joc".

Bruiaj: Dl. Iosif Turc, str. Episcopiei nr. 1, se plânge pentru că toate familiile din clădirea respectivă nu-și pot folosi aparatele radio din cauza unui bruiaj. „Am fost la poștă, pentru că acolo plătim abonamentul, dar ni s-a spus că nu îi interesează. Dacă ne poate ajuta cineva, ca să rezolvăm problema este rugat să ne contacteze."

Redactor de serviciu, S. AMBRUȘ

La Arad RATA ȘOMAJULUI - 6,85 LA SUTĂ

În luna iulie, rata șomajului în județul Arad a cunoscut o ușoară scădere față de lunile precedente. Astfel, s-a ajuns la 6,85% de la 7,14% cât a fost în iunie. În prezent, la AJOFM Arad sunt înregistrați 9972 de șomeri.

Tendința de scădere se menține în continuare, explicația fiind numărul crescut de angajări din această perioadă, dar și slujbele sezoniere din lunile de vară.

„Rata șomajului va scădea și în lunile august și septembrie pentru că în 31 august se va organiza Bursa locurilor de muncă pentru absolvenți, unde, cu siguranță mulți absolvenți își vor găsi un loc de muncă. Apoi, din octombrie și noiembrie vor fi ceva mai mulți șomeri. Unele categorii de profesii își vor înceta activitatea din cauza vremii", explică Gheorghe Iancu, director în cadrul Agenției Județene pentru Ocuparea Forței de Muncă Arad.

Rata șomajului înregistrată la Arad este mai mică decât media pe țară, care în iunie era 8,8%.

G. K.

ADEVĂRUL
COTIDIAN INDEPENDENT ARAD
Editor: S.C. ADEVĂRUL S.R.L. Arad
COD FISCAL R 1681938 ● COD SICOMEX 19.604 ● CERTIFICAT J 02/1886 / 31X1991 ● COD SIRUES 020956601 ● ISSN 1220 - 7489

Redacția și administrația: 2900 Arad, Bd. Revoluției nr. 81. Telefoane: SECRETARIAT - 281802, fax 280655, 280625; ADMINISTRAȚIE - CONTABILITATE - 281797; MICA PUBLICITATE - 210775; MAREA PUBLICITATE - 280904; CLUBUL PRESEI - 280989.

Consiliul de administrație: președinte - DOREL ZĂVOIANU, telefon 281802, 280625; vicepreședinte - MIRCEA DORGOȘAN, telefon 210776; membri: DOREL BARBU, telefon 281797; NICU COJOCARU, telefon 280904; MIRCEA CONTRAȘ, telefon 280854.

Colegiul de redacție: MIRCEA CONTRAȘ (redactor-șef); MARCEL CANCIU (șef secție foto), telefon 281701; ALEXANDRU CHEBELEU (șef secție sport), telefon 281701; NICU COJOCARU (șef secție publicitate) telefon/fax: 280904; GABRIELA GROZA (secretar general de redacție), telefon 280854; VASILE FILIP (șef secție cultură-învățământ-tineret), telefon 281855; 280003; IOAN IERCAN (șef secție politică), telefon 280943; DORU SAVA (șef secție social-economic), telefon 281738; ȘTEFAN TABUIA (șef secție actualități), telefon 281855; 280003; DOREL ZĂVOIANU (președinte al Consiliului de administrație), telefon 281802, 280625.

Difuzare - Marketing: MIRCEA ȚÂȘCĂ (șef secție)-telefon 280904

Tiparul executat la S.C. MEDIAGRAF S.A. ARAD, str. Feleacului F.N., telefon 250902, fax 250920

„Adevărul" poate fi citit și pe Internet la adresa http://adevarul.arad.ro

Echipa de serviciu

MIRCEA CONTRAȘ
secretar de redacție

Bianca Felea, Simona Florea, Adela Pop, Dina Rujan, Ramona Vidulescu
tehnoredactare computerizată

Nadia Bodran, Doina Jurcă, Aurica Telcian, Dacian Toduța
corectură

Universitatea de Vest „Vasile Goldiș" Arad
Departamentul Învățământ Preuniversitar
ANUNȚĂ
CONTINUAREA ÎNSCRIERILOR la Liceul particular nr. I „Vasile Goldiș" Arad.
Informații la telefon: 256391 int. 17.
(2204763)

CURSUL VALUTAR*

VALORI ÎNREGISTRATE IERI, 24 AUGUST 2001

Denumirea valutei	BNR	BCR		BRD		Banca Transilvania		Banca Agricolă		Bursa neagră	
EURO	27228	C	V	C	V	C	V	C	V	C	V
Dolar S.U.A.	29829	29710	29910	29650	29950	29780	30250	29700	29950	29700	30000
Marca germană	13921	13575	14085	13660	14020	13500	13950	13500	13950	13700	13950

FURT DE LA BISERICA SPITALULUI JUDEȚEAN

În noaptea de joi spre vineri, biserica de lemn din curtea Spitalului Clinic Județean, aflată în curs de reconditionare, a fost spartă. Hoțul a deschis unul dintre geamurile lăcașului de cult și a pătruns înăuntru, furând o mașină de găurit marca Bosch, în valoare de peste 20 de milioane de lei. Mașina aparținea spitalului.

A. B.

2200 de arădeni au solicitat pensionarea în baza Legii 19/2000

Din luna aprilie a acestui an a intrat în vigoare o nouă lege a pensiilor. În baza acestui act normativ (Legea 19/2000), Casa Județeană de Pensii Arad a înregistrat 2200 de dosare de pensionare. Din acestea, 200 sunt deja comunicate la plată, restul fiind încă în lucru.

Pensiile anticipate reprezintă ponderea cea mai mare din solicitări. Astfel, 850 de arădeni au cerut pensionare anticipată, iar 600 de persoane - pensionarea la limită de vârstă.

„Dosarele depuse până în aprilie 2001, în baza vechii legi a pensiilor, au fost toate rezolvate", spune Marioara Gozman, director general adjunct al C. J. P. Arad.

La ora actuală, în județul Arad există 143.000 de pensionari.

G. KNAP

În Vama Nădlac au fost depistați

DOI ITALIENI CU APROAPE 900 DE CARTUȘE

În noaptea de 23 spre 24 august, prin punctul vamal Nădlac au intrat în țară doi cetățeni italieni, Zona Corrado în vârstă de 41 de ani și Lacnena Paolo de 48 de ani. Aceștia călătoreau cu o mașină de teren care avea semiremorcă, proprietatea lui Lacnena Paolo. Deși au declarat organelor vamale că nu dețin bunuri care trebuie supuse autorizării, la controlul remorcii în care transportau șase câini de vânătoare Setter, sub pardoseala cuștii au fost depistate, într-un lăcaș, 882 bucăți cartușe de vânătoare, calibrul 12, de diferite mărci. Ei au susținut că intenționau să le ofere ca și cadou, unor prieteni. Sunt cercetați pentru nerespectarea regimului armelor și muniților și contrabandă. „În baza legii 17 din 1996, atât cetățenii români cât și cei străini nu au dreptul să introducă în țară armament sau muniție decât dacă sunt autorizați" spune maior Floare Dan, purtător de cuvânt al ISJP Arad.

A. BUGARIU

La Șomoșcheș

PLIMBARE DE 1,5 KM PENTRU... O GURĂ DE APĂ

Locuitorii satului Șomoșcheș sunt nevoiți să se deplaseze de trei-patru ori pe săptămână cale de 1,5 km pentru a se aproviziona cu apă potabilă. Apa din fântâni „nefiind bună la gust", sătenii preferă să parcurgă acest drum trăgând după ei niște cărucioare pline cu bidoane și sticle.

Primarul Daniel Vesa a dispus în acest sens forarea unui puț în centrul satului. „Mai trebuie instalată doar o pompă. Dar în cel mult o lună de zile localnicii vor putea bea apă potabilă chiar din sat", a precizat dumnealui.

M. M.

La... plimbare după apă!

Foto: AL. MARIANUȚ

CERCETAȚI ÎN STARE DE LIBERTATE

Sunt cercetați în stare de libertate:

■ ȘCHIOP RĂZVAN, de 22 ani, din Fiscut, care a fost depistat în timp ce conducea pe drumurile publice un autoturism neînmatriculat și fără a poseda permis de conducere.

■ PATKANY GABRIEL, de 15 ani, din Chișineu-Criș, fără ocupație, care în noaptea de 17/18.08.a.c. a sustras 2 telefoane mobile din autocamionul numitului COZA GHEORGHE, din Baia Mare, în valoare de 2.400.000 lei. Prejudiciul a fost recuperat.

■ A fost depistat conducând pe drumurile publice un autovehicul neînmatriculat și cu număr fals, ANDREI NICUȘOR, de 38 ani, din Sectorul Agricol Ilfov.

■ FLEȘCAN VIOREL, de 43 ani, din Arad, lăcătuș la Depoul CFR Arad, care în data de 23.08.a.c. a sustras 38 l motorină din cadrul depoului, în valoare de 350.000 lei. Prejudiciul a fost recuperat.

■ CIOBU ANA-ADELA, de 28 ani, din sat Munar, localitatea Secusigiu, care în data de 23.08.a.c. a circulat cu trenul pe relația Arad-Valcani, cu un abonament CFR falsificat la data valabilității. Prejudiciul a fost recuperat. Este cercetată pentru fals, uz de fals și înșelăciune.

■ POPESCU ADINA, de 30 ani din Arad, cercetată pentru înșelăciune la măsurătoare, constând în aceea că în calitate de barman la barul S.C. „BEROLA CO" SRL Arad, a vândut băuturi alcoolice cu lipsă la măsurătoare.

■ PUȘCAȘ MARIA, de 46 ani, din Șagu, care a fost depistată conducând pe drumurile publice auto AR-02-DZJ, fără a poseda permis de conducere.

■ A fost identificat MÂNZAT COSMIN-TRAIAN, de 26 ani, din Nădlac, care a condus pe drumurile publice un autoturism neînmatriculat și cu numere false.

TRĂZNIT

În data de 23.08.a.c, orele 18,00, a decedat trăznit de fulger, BERCEA ALEXANDRU, de 24 ani, din sat Bruznic. Nu sunt suspiciuni cu privire la cauzele decesului. A fost anunțat medicul legist.

Biciclist accidentat

În data de 23.08.a.c., orele 20,30, pe str. Revoluției, intersecția cu 1 Decembrie din Curtici, numitul IEPURE OVIDIU, de 19 ani, din Curtici, a surprins și accidentat ușor pe minorul SOCACI ANDREI, de 13 ani, din localitate, care a traversat strada pe bicicletă, fără să se asigure.

Firme sancționate pentru „muncă la negru"

Controalele efectuate de inspectorii de la Inspectoratul Teritorial de Muncă Arad pentru depistarea agenților economici care practică „munca la negru" s-au intensificat. Inspectorii descoperă, în continuare, persoane care lucrează fără forme legale.

În această situație au fost găsite și sancționate firmele: G. I. Motor, Velitex, PF Voinea Viorel, informează ITM Arad. Inspectorii au mai aplicat amenzi contravenționale și pentru neînregistrarea în termen legal a contractelor de muncă. Valoarea totală a amenzilor se ridică la 74 de milioane de lei.

SPÂNZURAT

În data de 23.08.a.c., orele 16,30 a fost găsit spânzurat la domiciul său din Bârsa nr. 93, numitul FRUJUNĂ CRĂCIUN, de 78 ani. Nu sunt suspiciuni cu privire la cauzele decesului. A fost anunțat medicul legist.

A căzut din tren

Un tânăr de 19 ani a căzut din tren. Din primele date reiese că el călătorea cu ușa deschisă, pe scările vagonului și, la un macaz, în Radna, cum trenul avea viteză și-a pierdut echilibrul și a căzut. A fost transportat de un politiot feroviar la Spitalul Clinic Județean Arad. Victima prezintă multiple leziuni și deocamdată, se află sub strictă supraveghere medicală. Identitatea și domiciliul declarate la Serviciul de ambulanță - chirurgie s-au dovedit a nu fi cele reale, astfel încât, în prezent nu se cunosc numele adevărat și domiciliul celui accidentat.

A. B.

Cu ajutorul deputatului Cojocaru

PRIMĂRIA CERMEI A PRIMIT O DACIE

După mașina repartizată Centrului de plasament din Vărădia de Mureș, deputatul PRM Nicu Cojocaru a obținut și pentru Primăria Cermei un autoturism. Dacia pe care o folosește de acum primarul Ioan Vesa provine tot din parcul auto al Camerei Deputaților.

Sinucigaș ... stresat

S-a sinucis prin împușcare Buraciuc Vasile de 63 de ani din localitatea Odvoș. Bărbatul și-a tars un glonte în cap cu un pistol artizanal de calibru 12 pe care îl avea în dotare. El a lăsat rudelor un bilet în care explica motivul care l-a determinat să recurgă la acest gest și anume faptul că nu mai suporta stresul.

Ieri, la S. C. Frankmar

S-a înmânat premiul Daewoo

Ieri, în incinta magazinului Frankmar din Calea Aurel Vlaicu, bloc Z 27, a avut loc înmânarea premiului câștigătorului tombolei Daewoo, organizată în perioada 15 mai-15 iulie. Fiecare client care a achiziționat un autoturism Daewoo în perioada respectivă a devenit participant la tombolă. Premiile au constat, după cum urmează, în:

locul I - autoturism Daewoo Matiz; locul II - 20 televizioare color Daewoo, cu diagonala 55 cm; locul III - 100 de cutii frigorifice și umbrele.

Din cei 1100 de participanți la nivel național, **Ana Fâșie** din Chișineu-Criș, județul Arad, a câștigat un televizor color. Fericita câștigătoare a cumpărat în 18 mai a. c. un autoturism Matiz prin dealerul autorizat Daewoo, S. C. Frankmar SRL.

La eveniment au fost prezenți dna Marta Maria - director S. C. Frankmar SRL și dl. Marcel Ghezan, reprezentant Daewoo.

◆ *D-na Ana Fâșie - unica arădeană câștigătoare la Daewoo* ◆

Foto: ȘT. MATYAȘ

Accident de muncă

Ieri, în jurul orei 12,30, a avut loc un accident de muncă, informează Inspectoratul Teritorial de Muncă Arad. Ovidiu Barbuțiu, în vârstă de 31 de ani, angajat al SC Recons SA în meseria de zidar, a căzut de pe o schelă metalică.

Schela era instalată la fațada blocului 100 de pe str. Liviu Rebreanu, unde se efectuează lucrări de renovare. Muncitorul a căzut de la o înălțime de patru metri. În prezent el se află internat la Spitalul Județean, în stare destul de gravă.

În timp ce ministrul de interne e transparent

I.P.J. ARAD NU VREA SĂ SPUNĂ NIMIC DESPRE AVERILE POLIȚIȘTILOR

În urmă cu câteva săptămâni, Ministerul de Interne a ordonat efectuarea unor anchete privind modul de dobândire a averilor unor polițiști.

Recent, ministrul de interne Ioan Rus a făcut publice rezultatele preliminare ale controalelor, spunând că, din cei 248 polițiști verificați, doar 35 nu-și pot justifica averile.

Pentru a vedea cum stau lucrurile (și) în județul nostru i-am solicitat un răspuns, pe această temă, colonelului **Ioan Dalea, locțiitorul comandantului I.P.J. Arad**. Iritat că-l deranjăm cu o astfel de „problemă", Dalea ne-a trimis la Biroul de presă al I.P.J. sau la... șeful ce mare de la București.

Așadar, domnia-sa consideră că drumul până pe strada Vârful cu Dor musai să treacă neapărat prin... București. Deh, de ce simplu, când se poate complicat?!

Credem că arădenii au dreptul să știe dacă și eventual câți din cei 35 polițiști - asupra cărora planează suspiciuni cu privire la dobândirea averilor își i-au salariul de la I.P.J. Arad.

Surse din Poliție spun că, pe lângă reprezentanții altor „instituții de drept", „noi, polițiștii suntem mici copii. Să compare cineva salariile noastre, de exemplu, ale celor cu vechime de 10 ani în M.I. - cu cele ale procurorilor și judecătorilor...".

C. TRIF

Răpiți în urmă cu câteva zile

DOI COPII DIN ARAD AU FOST GĂSIȚI ÎN UNGARIA

Doi arădeni minori, dispăruți în urmă cu cinci zile, au fost găsiți tocmai în Ungaria și aduși acasă. Copiii povestesc că au fost ademeniți de doi indivizi, cetățeni italieni, și duși în apropiere de vama Turnu. Acolo au fost preluați de un alt individ, cetățean român, care i-a trecut fraudulos granița.

Polițiștii maghiari l-au prins însă pe Gigi Bădescu, de 22 de ani, din județul Mehedinți, cel care trebuia să-i predea pe copii celor doi italieni. El a fost predat autorităților române, împreună cu minorii răpiți și ulterior arestat pentru 30 de zile. Pentru fiecare copil, Bădescu urma să primească 2500 de mărci germane.

Poliția arădeană încearcă identificarea și prinderea celor doi cetățeni italieni, pe care-i consideră capii unei rețele de trafic cu copii.

„Comando" pe ștrand

ÎN GOANA DUPĂ BANI, COMERCIANȚII FAC AFACERI DUPĂ LEGI PROPRII

Ofițerii de combatere a criminalității economico-financiare, împreună cu comisari ai Gărzii Financiare și inspectori din cadrul Oficiului pentru Protecția Consumatorului Arad, au efectuat o acțiune în data de 23.08.a.c., între 12,00-16,00, pe Ștrandul Neptun din Arad, ocazie cu care au fost verificați 15 agenți comerciali.

La S.C. „DANY COM IMPEX EXPORT" SRL București, punct de lucru Ștrandul Neptun, a fost depistat patronul societății, DURUS DANIEL, de 32 ani, din Arad, care nu avea autorizația necesară din partea U.C.M.R. A.D.A. pentru folosirea muzicii ambientale în spații destinate accesului public, difuzând în local muzică ușoară românească. Lui Durus i s-a întocmit dosar penal conform art. 140 din Legea 8/1996.

Patronul S.C. TIVOLI SRL, BAN TEODOR, de 47 ani, din Arad pentru comercializarea de mărfuri fără documente legale de proveniență, a fost sancționat (Legea 12/1990) cu 150.000 lei amendă, totodată fiind ridicată, în vederea confiscării, marfă în valoare de 670.000 lei.

TÂRLE IOAN, de 39 ani, din Arad, acționar la S.C. „PARTY VOX" SRL comercializa mărfuri fără a avea afișate prețuri pentru care a fost sancționat 12/1990 cu 150.000 lei amendă.

La A.F. „DA" s-a constatat că nu s-au întocmit recepții pentru mărfurile aflate în gestiune, fiind sancționat conform Legii 82/1991 cu suma de 5.000.000 lei.

Hoți prinși

● **În cazul spargerii comise la S.C. „NICOLETA-LAURA" SRL din Arad, în data de 24.08.1996, faptă înregistrată inițial cu autori necunoscuți, s-a stabilit că aceasta a fost comisă de către Constantin Sorin, de 19 ani, din Arad.**

● **A fost depistată Marina Nicolae, de 29 ani, din Arad, care în data de 19.05.1996 a comis un furt din locuința lui H. Ș., din Arad, faptă înregistrată inițial cu autori necunoscuți.**

● **Buran Marcel, de 29 ani, din Botoșani s-a stabilit că este autorul furtului comis în 09.02.1996 din locuința lui N. C., din Arad, faptă înregistrată inițial cu autori necunoscuți.**

HOȚI DE MAȘINI ȘI... BICICLETE

Au fost introduși în arestul unității:

● FAUR LUCIAN, de 19 ani din Șagu, care în perioada iunie-august a.c., prin forțarea sistemului de închidere, a sustras din 2 autoturisme de pe raza municipiului Arad și comunei Șagu, bunuri în valoare de 10.000.000 lei. Susnumitul a fost reținut pe bază de ordonanță, urmând a fi prezentat Parchetului.

● A fost reținut pe bază de ordonanță COVACI ZORRO, de 18 ani, din Șiria, care în 23.08.a.c., orele 13,00, a fost prins în flagrant în Piața Mihai Viteazul, în timp ce sustrăgea diferite bunuri alimentare și nealimentare de la S.C. „ARGUS" SRL Arad și A.F. „OLGA".

● BABA TEODOR, de 53 ani, din Sântana, fără ocupație, cunoscut cu antecedente penale, pentru săvârșirea infracțiunii de furt calificat avut privat, constând în aceea că în perioada iulie-august a.c. a sustras 2 biciclete de pe raza orașului Chișineu-Criș, pe care le-a vândut unor persoane necunoscute în municipiul Arad. Susnumitul este cercetat în stare de arest preventiv.

● STAN FERENT, de 29 ani, din comuna Viziru, județul Brăila, urmărit general, care posedă mandat de executare a pedepsei de 1 an închisoare, pentru furt avut privat. Sus-numitul urmează a fi predat escortei I.P.J. Brăila.

● AVRAM GHEORGHE, de 28 ani, din Ineu, urmărit local, care a fost introdus în arestul I.J.P. Arad și care are de executat 80 de zile închisoare contravențională, conform Legii 61/1991.

Telefonul clientului la Banc Post

La Banc Post - sucursala Arad, a fost înființat de câtva timp telefonul clientului, care se adresează atât persoanelor fizice cât și celor juridice. Acestea pot obține informații și consultanță privind operațiunile derulate de bancă, sunând la 210101, între orele 8-18.

„Se poate suna și după ora 18, când întrebările sunt înregistrate pe robot. În acest caz, răspunsurile se primesc a doua zi. Pot spune că în ultima perioadă acest telefon e mai solicitat pentru că centrala băncii, fiind de multe ori ocupată, se apelează pentru informații la telefonul clientului, spune Adela Burețea, contabil-șef al sucursalei arădene Banc Post.

G. KNAP

S.C. PREFIN EST EUROPE S.R.L.

Str. 6 Vânători, nr. 35/A - Arad

Angajează

1. MUNCITORI CALIFICAȚI
în domeniul confecțiilor textile pentru: cusut, călcat, C.T.C.
Condiții:
▼ Școala profesională sau studii medii de specialitate
▼ Experiență în domeniul confecțiilor
▼ Disponibilitate la program prelungit de lucru
▼ Domiciliul stabil în Arad sau în județul Arad.

2. TEHNICIAN FIRME EXTERNE
Condiții:
▼ Școala profesională sau studii medii de specialitate
▼ Experiență în domeniul confecțiilor
▼ Disponibilitate la program prelungit de lucru
▼ Domiciliul stabil în Arad sau în județul Arad.

3. 4 MUNCITOARE NECALIFICATE
pentru curățat ața
Condiții:
▼ Disponibilitate la program prelungit de lucru
▼ Domiciliul stabil în Arad sau în județul Arad.

4. 1 RESPONSABIL - linia cusut internă
- jachete clasice
Condiții:
▼ Școala profesională sau studii medii sau superioare de specialitate
▼ Experiență în domeniul confecțiilor
▼ Disponibilitate la program prelungit de lucru
▼ Domiciliul stabil în Arad sau în județul Arad.

5. 1 NORMATOR CONFECȚII
Condiții:
▼ Studii medii sau superioare de specialitate
▼ Experiență în domeniul confecțiilor
▼ Disponibilitate la program prelungit de lucru▼ Domiciliul stabil în Arad sau în județul Arad.

6. 1 INGINER CONFECȚII
cu experiență la croit
Condiții:
▼ Studii superioare de specialitate
▼ Experiență în domeniul confecțiilor
▼ Disponibilitate la program prelungit de lucru
▼ Domiciliul stabil în Arad sau în județul Arad.

Cei interesați se vor prezenta la sediul societății cu cartea de muncă, buletinul de identitate, diploma sau adeverința care atestă pregătirea școlară și calificarea, începând cu data apariției anunțului în ziar, de luni până vineri între orele 7,00 - 15,30.

SALARIZAREA VA FI ATRACTIVĂ, CONFORM EXPERIENȚEI DE LUCRU.

(2204759)

În 24 ore, 58 controale

În ultimele 24 de ore, ofițerii și subofițerii de poliție au întreprins activități pentru asigurarea ordinii și liniștii publice pe raza municipiului și a județului verificând 39 agenți economici și 19 persoane din sistemele de pază. Astfel, au fost constatate 11 infracțiuni, precum și 264 contravenții la diferite acte normative, sancționate cu amenzi în valoare de 41.150.000 lei, din care 30 conform Legii 12/1990, 10 potrivit Legii 61/1991; cinci la Legea 105/1996 și 219 conform altor acte normative.

La Arad, numărul cazurilor de hepatită în rîndul copiilor este în continuă creștere, ajungînd la 34. Alți șapte copii au fost internați, în ultimele zile, la Secția de boli contagioase a Spitalului Județean. Din cauza numărului insuficient de paturi, bolnavii stau cîte doi sau cîte trei într-un pat. Pînă în prezent, medicii au descoperit un focar de infecție în localitatea Nădab.

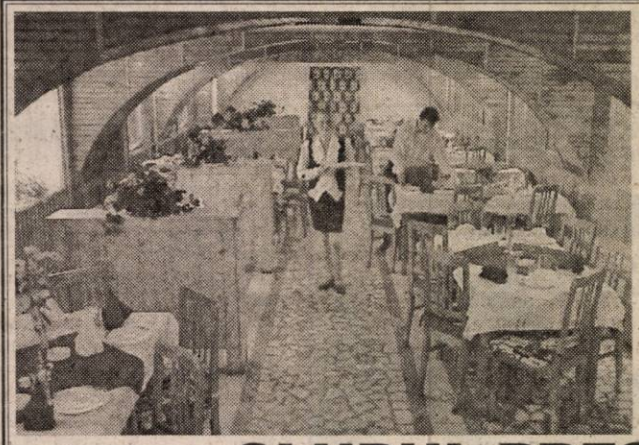

● **Vreți o ambianță plăcută?**
● **Vreți o cină romantică?**
● **Vreți un prânz la prețuri modeste?**
Atunci, CLUBUL PRESEI este locul potrivit!

Restaurantul CLUBUL PRESEI, din ARAD, B-dul Revoluției 81, telefon 057/280989, organizează și nunți, botezuri, majorate, mese festive etc.

VĂ AȘTEPTĂM!

„Eu sunt mai la stânga centrului-stânga”

Interviu cu consilierul local municipal PDSR PETRE BLAJOVICI

- D-le Petre Blajovici, multă lume spune că grupul consilierilor PDSR este mașina de vot a primarului Popa. Este adevărat?

- Nu știu cum este perceput acest lucru din afară, dar pot să vă spun că noi am pornit la drum, în campania electorală, împreună cu primarul Popa. Oferta electorală a acestuia a coincis cu a noastră și a candidat pe listele PDSR. De aceea noi îl susținem, dar să spunem că votăm la comandă este prea mult spus. De multe ori am votat împotriva propunerilor făcute de primar, atunci când am considerat că ceea ce ne-a prous nu a fost cel mai bun lucru.

- Este sau nu primarul pedeserist? S-a ferit să o spună direct ...

- Cel mai bine ar fi să-l întrebați pe el. Prin tot ceea ce face însă el dovedește că are idei social-democrate, ca și PDSR-ul.

- Sunteți mulțumit de activitatea executivului?

- Cum vi dinspre Nădlac, se vede cum se dezvoltă zona industrială. Asta înseamnă locuri de muncă și multe venituri, prin intermediul impozitelor, pentru venitul local. Eu însă sunt social-democrat, probabil mai la stânga centrului-stânga și sunt tot timpul între oameni. Primarul încearcă și reușește să facă multe pentru dezvoltarea Aradului, dar sunt și multe aspecte care pot fi criticate. Multă lume îmi reproșează că nu s-au realizat multe lucruri propuse în campania electorală, dar trebuie să avem răbdare pentru că aceste promisiuni sunt pentru patru ani. Dar nu putem să fim mulțumiți, pentru că nu am mai avea viitor! Mai sunt multe de realizat - salubrizarea orașului, repararea drumurilor, nu doar a celor naționale ci și a celor din cartiere. Avem un program detaliat al construcției de drumuri, însă mai întâi trebuie să introducem canalizarea și gazele, pentru a nu fi nevoiți să facem drumurile de mai multe ori.

- Personal, ce ați realizat din ce ați propus în campania electorală?

- Am elaborat un proiect prin care au fost asfaltate drumurile de pe lângă piața Miorița și cele de pe lângă biserica mică din Micălaca. Împreună cu primarul lucrez la un proiect de realizare a unui cimitir tot în Micălaca, în spatele Autoservice-ului. Studiul este gata, urmează să clarificăm situația juridică a terenului și cred că în curând va începe construcția. Proiectul cimitirului ar rezolva o problemă importantă nu doar pentru cartierul Micălaca, ci pentru întregul oraș. Alt proiect, împreună cu dl. Masut, este devierea traficului greu de pe străzile Oltului, Jiului și Turzii, prin prelungirea străzii Agricultorilor până la șoseaua de centură. Împreună cu cei șapte consilieri PDSR am făcut o strategie a Aradului, pe care am depus-o la primărie și din care multe aspecte au început să prindă viață.

- Care este în acest moment situația locuințelor în Arad?

- Am cerut un inventar al tuturor locuințelor din Arad pe care le are CLM, pentru a vedea exact care este situația. Nu am nimic împotrivă să acordăm locuințe de serviciu unor personalități, de exemplu prefectului, dar celelalte instituții ar trebui să se descurce singure. Trebuie să ne gândim la listele de priorități, pe care se află peste 800 persoane.

- Rectificarea bugetară trebuie să pregătească o iarnă grea, cu multe majorări de prețuri. Credeți că se va renunța la unele investiții pentru a face protecție socială?

- Vom discuta aceste probleme în cadrul unor ședințe reunite și vom încerca să găsim soluții. Va trebui să vedem de unde putem să facem rost de bani pentru a face și protecție socială fără să renunțăm la proiectele importante. De aceea trebuie să acordăm toate facilitățile legale investitorilor, pentru că investițiile străine aduc bani și la bugetele locale.

- Credeți că există grupuri de interese private în CLM Arad?

- Am văzut că unii consilieri au spus că există. Asta ar însemna că noi am avea ceva de câștigat în urma activității din consiliu. Eu nu cred că este așa, nu știu nici un exemplu de acest gen. Ca om politic, cred că ar trebui să votăm în interesul cetățenilor. Noi avem o doctrină social-democrată și votăm în conformitate cu programul nostru politic.

FLAVIUS GHENDER

DEPUTATUL NICU COJOCARU CONTESTĂ ALEGERILE LA PRM ARAD

În ciuda criticilor survenite în ziare, există și oameni care, ajungând să ocupe funcții de demnitari ai statului, au făcut câte ceva pentru cei care i-au votat. Între aceștia se numără și NICU COJOCARU, deputat, ales pe listele PRM.

● În ciuda diferitelor fricțiuni avute cu președintele PRM, Nicu Cojocaru și-a văzut de treabă, adică a discutat cu oamenii. Nu comentăm justețea contestației pe care deputatul Nicu Cojocaru a trimis-o prin fax și urmează să o depună personal. Ne rezumăm la a o reproduce integral, fără nici un fel de adăugiri, fără nici un fel de comentarii.

Către,
Comitetul Director al Partidului România Mare
Domnule președinte,

Subsemnatul, Nicu Cojocaru, deputat PRM de Arad, depun prezenta

CONTESTAȚIE

Cu privire la Conferința Județeană a PRM Arad din data de 21.07.2001.

Motivele contestației sunt următoarele

● pe buletinul de vot candidații din municipiu nu au fost trecuți în ordine alfabetică, la fel ca și cei din județ, deși Biroul Executiv a hotărât astfel. Propunerile Biroului Executiv pentru Consiliul Județean **au fost schimbate** de la o zi la alta cu știrea a doar două persoane: dl. Nicoară Creț și dl. Florian Moș. Aceste două persoane s-au ocupat și de redactarea buletinelor de vot. În procesul verbal al ședinței de Birou Executiv în care au fost stabilite propunerile **nu se regăsesc numele celor propuși;**

● alegerile la Organizația de Femei, municipală și județeană, **nu au avut loc nici până la această dată**, astfel încât nu se poate spune cine reprezintă aceste structuri în cadrul Biroului Executiv;

● **nu s-au efectuat alegeri** în organizația Chișineu-Criș, al doilea oraș ca mărime din județul Arad, precum și în orașul Pâncota, unde practic nu mai există organizație. Alegerile de la Sebiș **s-au făcut în secret**, cu un număr infim de membri, loiali - din interes - d-lui Creț. La Pecica, o comună cu peste zece mii de locuitori, unde avem doi consilieri locali, la această oră există două organizații, fiecare cu propriu Birou Executiv, unul ales statutar de către organizația condusă de C-tin Stoienoiu, iar celălalt „ales” la o **pseudo-adunare generală convocată de dl. Creț,** la care a participat un număr mic de oameni, dintre aceștia nefiind toți membri de partid sau primind adeziunea și carnetul la intrarea în sală. Președintele Stoienoiu a fost exclus, nestatutar, din partid. Președintele PRM, dl. senator Corneliu Vadim Tudor a afirmat, în timpul vizitei la Arad, că Stoienoiu **este** membru de partid iar excluderea nu este statutară;

Deputatul NICU COJOCARU (PRM) - un om hotărât

● subsemnatul, consilierul municipal Adrian Mureșan și lidera OTRM Arad Mihaela Mureșan am fost așezați „strategic”, primii trei pe buletinul de vot. În sală am fost informat de delegații de la Sântana, Ineu, Cermei și din municipiu că **au primit dispoziție din partea d-lui Creț să „taie” de pe listă pe primii trei**. Dispoziția a fost respectată, numărul de voturi relativ apropiat cu care am fost respinși fiind concludent: 170 (Mihaela Mureșan), 174 (Nicu Cojocaru) și 177 (Adrian Mureșan). Toate acestea „tăieturi” se regăsesc pe aceleași buletine de vot. **Probabilitatea ca aceiași 170 de oameni să respingă aceleași trei persoane este minimă;**

● **domnul Creț Nicoară nu are vechimea necesară în partid.** Domnia sa apare în cotidianul „Adevărul” din data de 5 ianuarie 1999 și declară că este membru al PRM din data de **1 (întâi) ianuarie 1999!** Se pot verifica atât registrul cu membrii de partid cât și adeziunea, unde data înscrierii este 01.01.1999. Conform instrucțiunilor era necesară o derogare din partea Comitetului Director pentru a putea candida la funcția de președinte. Din câte știu, nu a cerut și **nu a primit o asemenea derogare;**

● în sală **au votat oameni care nu erau membri de partid**. La unele filiale numărul participanților la Conferință a fost cu mult peste numărul delegaților stabiliți în baza **normei de reprezentare de 1 la 5 (normă stabilită de Biroul Executiv Județean al PRM)**. Această normă a fost respectată la desemnarea delegaților în cadrul Adunărilor Generale de la organizațiile din județ. Dacă s-ar fi respectat această normă numărul delegaților era de aproape 900 de persoane. Din municipiu ar fi trebuit să participe între 180 și 200 de membri. Biroul Executiv a limitat participarea celor din municipiu la 50 iar, ca urmare a insistențelor președinților de cartiere pentru mărirea numărului de delegați, s-a stabilit un număr de 67 delegați.

● în sală **a fost anunțată o normă de reprezentare de 1 la 10** pentru a putea anunța Conferința ca fiind statutară;

● La începutul Conferinței **au fost anunțați 355 delegați** prezenți din totalul de 405 (cifră totală care nu știu de unde a apărut deoarece, și la o normă de 1 la 10 numărul total al delegaților trebuia să fie de 480). **Voturile exprimate au fost în număr de 277. O parte dintre delegați a refuzat să fie părtașă la ceea ce se pregătea. După ce au aflat „indicațiile” referitoare la eliminarea celor trei, 78 de delegați au părăsit sala;**

● Organizația Sântana a **declarat** 400 de membri, deși în registrul filialei **nu se regăsesc** decât aprox. 150 de adeziuni. La un număr de 400 de membri, **trebuia să fie delegați 80 de persoane. Au luat parte la lucrările Conferinței, după propriile lor afirmații, 112 persoane!!!** Conform normei de 1 la 10, anunțată în sală, trebuia să participe 40 de delegați. La Sântana, dl. Creț are cabinet parlamentar, iar **președintele Răuț Pavel este șeful său de cabinet,** în localitate. Dl. Răuț, ca preț al votului împotriva noastră, este vicepreședintele C. Executiv.

● Organizația Ineu, **condusă de o „apropiată” (după propriile spuse) a d-lui Creț** (fiica dânsei fiind și angajată a cabinetului parlamentar a d-lui Creț) a participat cu 11 delegați dar au primit 34 buletine de vot (acesta fiind numărul delegaților votați în Adunarea Generală de la Ineu, conform normei de 1 la 5). Și datorită acestei doamne, **dl. Mureșan și-a înaintat demisia** (la sfârșitul lunii iunie) **din funcția deținută în vechiul B. Ex.,** revenind asupra ei la insistențele unor membri de partid care nu doreau să fie dizolvat acel Birou. Această d-nă este azi secretar al B. Ex. Județean;

● Din vechiul B. Ex. Județean au rămas doar 4 persoane: dl. Creț, dl. Moș, d-na Tarmigan și dl. Mureșan, demisia acestuia din urmă (dacă nu era retrasă) ducând la dizolvarea Biroului. D-na Tarmigan locuiește la Păuliș, nu a putut fi contactată telefonic și **a participat la mai puțin de jumătate din ședințele Biroului** și atunci pentru că a fost trimisă mașina d-lui Creț după dânsa;

● **Nu au luat parte la Conferință mai mult de 25 organizații,** nicidecum 53 cum afirmă în presă dl. Creț. Acest lucru s-a observat din faptul că, **după alegeri, Consiliul Județean nu s-a putut întruni statutar.**

● De unde știa dl. Creț că va câștiga alegerile **cu peste 95% din voturi,** după cum declara în presă, înainte de Conferință?

● **Vicepreședintele pe probleme organizatorice, dl. Luca Florian, este nașul d-lui Creț, iar vicepreședintele cu propaganda, dl. Teodor Goina, este finul d-lui Creț, soția dânsului fiind secretara d-lui Creț la „Vinalcool”;**

- Delegații la Congresul PRM nu au fost aleși de Conferința Județeană. Ei au fost stabiliți de Consiliul Județean, la data de 26.07.2001, prin **autopropunere!;**

● Personal, **consider întemeiată și contestația Organizației de Tineret.**

Având în vedere gravele nereguli arătate mai sus **vă rog să luați decizia statutară de invalidare a Conferinței Județene a PRM Arad și să numiți un Comitet de organizare a alagerilor,** deoarece consider că doi oameni rămași în vechiul Birou Executiv Interimar nu au putut lua hotărâri statutare privind bunul mers al organizației.

Arad, 27.07.2001
Cu deosebită considerație,
NICU COJOCARU
Deputat PRM de Arad

FURIILE COLONELULUI DALEA!

☛ (Urmare din pagina 1)

Adică nici de tandrețe dar nici de dușmănie, încât eram îndreptățit să mă aștept la cooperarea acestuia cu ziarul nostru, în interesul cetățenilor. M-am înșelat. Colonelul nostru pus pe pârțag refuză pur și simplu să ne pună la dispoziție datele cerute, deși le deținea. De ce? Pentru că nu vrea. Ca și cum s-ar afla pe moșia domniei sale și i-am fi cerut pomană. Colonelul Dalea uită că e un simplu angajat în slujba cetățeanului, plătit din buzunarul acestuia și nicidecum un buric al pământului cum se crede. Rupt de noile realități ale țării, individul se crede în continuare un cineva aflat deasupra legii, intangibil, suspus, la nasul căruia nu poate ajunge oricine.

Aș vrea să-i amintesc totuși că așa colonel cum e, nu-i altceva decât un umil funcționar al statului, în leafa cetățeanului și nimic mai mult. Cu alte cuvinte are obligații față de cetățean și una dintre acestea este transparența. Deschiderea față de societatea în solda căreia se află. Când ne-a cerut cu insolență să nu-l mai deranjăm cu întrebările, Garcea nu pe noi ne-a insultat, fiindcă nu i-am cerut nici un favor personal, ci pe cetățean. Pe cei circa 100 de mii de cititori ai ziarului „Adevărul”, cel mai puternic organ al presei locale din România cu un tiraj auditat de peste 33 mii exemplare difuzate zilnic.

Prin comportamentul arogant, prin lipsa de decență în raporturile cu societatea prin mijlocirea presei, colonelul Dalea este un polițai de tip vechi, gata să pună bulanul în spinarea celui ce-i iese în cale. Indolența sa vorbește de la sine despre mentalitățile învechite ale unor polițiști cantonați în trecutul de dictatură al țării. Atitudinea sa ciocoiască este însă în totală contradicție cu comportamentul marii majorități ai subordonaților dumisale. Am cunoscut mulți polițiști de la posturile din județ și trebuie să recunosc că am fost mișcat de bunul lor simț, de solicitudinea manifestată față de reprezentanții ziarului „Adevărul”. De cumsecădenia și de modestia acestora. De fapt, chiar dl. ministru al internelor Ioan Rus făcea precizarea că mai bine de o treime dintre polițiștii români, ofițeri și subofițeri nu au locuință în proprietate, locuind care pe unde poate.

Poliția noastră nu se află nicicum într-o perioadă de răsfăț fără sfârșit. Marea lor majoritate sunt oameni simpli, cu griji și cu necazuri asemeni oricărui român nevoiaș. Cetățenii țării sunt alături de aceștia cu sufletul și, adeseori cu fapta sprijinindu-i efectiv în activitatea lor profesională. Alături de acești polițiști mulți la număr, anonimi și amărâți ca mai toți românii noștri, întâlnim și milițieni umflați în pene, aroganți în relațiile cu cetățeanul. Bățoși, precum acest mărunt colonel pe numele său Dalea, căruia doream să mă plâng de refuzul subordonaților săi de a colabora cu presa. Ce eroare! De unde să fi știut că individul este un tip mărunt, atât la propriu cât și la figurat. Un Garcea rătăcit prin părțile noastre de țară.

P. S. ***Pe cât de manierat se arată celebrul criminalist din serialul TV Colombo, pe atât de primitiv se dovedește ditamai colonelul nostru. Halal.***

Evacuată din apartamentul în care locuia de 20 de ani

O FAMILIE DIN ARAD AȘTEAPTĂ, CU MOBILA ÎN CURTE, AJUTORUL PRIMĂRIEI

● ***Atribuirea unei locuințe familiei Prunduș se va discuta în ședința CLM de săptămâna viitoare, la „concurență" cu alți solicitanți, VIP-uri arădene***

De patru zile, o familie din Arad stă cu mobila și alte bunuri adunate de-a lungul anilor, sub cerul liber. Marți, 21 august, familia Prunduș a fost evacuată din apartamentul în care locuia, în calitate de chiriașă, din anul 1980, fără a fi înștiințată în acest sens.

Apartamentul în cauză, aflat în imobilul nr. 3 de pe strada Vasile Alecsandri, a fost obținut în 1999 de urmașii fostului proprietar, în urma unor procese ce au durat trei ani de zile. „Atunci, în '99, am fost de asemenea evacuați. Opt zile am stat afară", povestește Ana Prunduș. Cei patru membri ai familiei au continuat să locuiască în apartament, fiindcă instanța a dispus reintegrarea lor în spațiul respectiv. Însă ei s-au adresat Primăriei în vederea atribuirii unui alt spațiu locativ, conștienți fiind că apartamentul în care stau îl pot pierde oricând. „Nu puteți beneficia de prioritate la atribuirea unui alt spațiu decât în baza unei sentințe judecătorești definitive de evacuare, cu excluderea culpei din partea d-voastră", a fost răspunsul Primăriei, în august 2000.

Familiei Prunduș i-a fost prelungit contractul de închiriere până în aprilie 2004. Mai mult, în luna februarie a acestui an, ca o „liniștire", primește o scrisoare semnată de primarul Dorel Popa, în care se spune: „Consiliul Local va avea în vedere situația dvs. în cazul în care proprietarul va proceda la evacuare."

Evacuarea de marți i-a luat prin surprindere pe membrii familiei Prunduș. „Nu ni s-a comunicat nimic, până în ziua de 21 august, când am fost căutați în piață de executorul judecătoresc, care ne-a zis să venim acasă, să deschidem ușa, pentru a se efectua evacuarea."

Care a fost motivul evacuării? Urmașii fostului proprietar au vândut ulterior apartamentul altor două persoane. Acestea au

Ana Prunduș acuză...

acționat în instanță familia Prunduș și au cerut evacuarea ei. Instanța a dispus evacuarea familiei Prunduș în ședința din 28 iunie 2001.

Familia Prunduș susține că n-a știut nimic de acest proces și nici nu i s-a comunicat hotărârea de evacuare. „Nimeni din familie n-a primit nici o citație pentru proces, nici hotărârea procesului și nici somația pentru evacuare", mai spune Ana Prunduș.

De patru zile, soții Prunduș și cei doi copii ai lor stau, mănâncă și dorm în curtea imobilului, printre lucrurile adunate de o viață. „Am adus la cunoștința Primăriei situația în care suntem acum. Am vorbit cu viceprimarii Emanoil Voicu și Levente Bognar, la spațiul locativ, la Recons, și ni s-a spus că în ședința din 28 august se va discuta situația noastră", adaugă Ana Prunduș.

O hotărâre de atribuire a unei locuințe este singura speranță a familiei Prunduș. Dacă va primi din partea Primăriei un nou spațiu, așa cum i s-a promis în februarie, rămâne de văzut. În ședința CLM de marțea viitoare se va dezbate și mult mediatizata problemă a atribuirii de locuințe unor VIP-uri din oraș. Rămâne de văzut, de asemenea, cine anume dintre „concurenți" va avea prioritate pentru o locuință.

GERLINDE KNAP
Foto: **ȘT. MATYAȘ**

PRIMARII - SOMAȚI SĂ ÎȘI PLĂTEASCĂ SUBVENȚIILE LA ARTERM

În cursul acestei săptămâni, directorul CET Arad, Lucian Barniciu, a participat la o ședință organizată la București de Ministerul Industriei și Resurselor, sub conducerea ministrului Dan Ioan Popescu. Au participat atât Ioan Ungur - directorul Termoelectrica cât și directorii sucursalelor cu sistem de termoficare respectiv primarii orașelor cu pricina.

Principalele discuții ale întâlnirii s-au axat pe un credit al Termoelectrica, contractat anul trecut cu scadență în 8 septembrie a.c. În acest sens, s-a făcut apel către toți primarii orașelor să plătească subvențiile la Arterm.

Lucian Barniciu a declarat: „Colaborarea dintre sucursala Termoelectrica Arad și Primărie este bună. Mai avem de primit de la ei 1,2 miliarde lei, la rectificarea de buget. În ceea ce privește buna noastră organizare, până nu demult ne aflam pe locul întâi, acum fiind întrecuți de Ploiești. Dar oricum suntem bine situați."

În încheiere, organizatorii întâlnirii le-au dat primarilor și directorilor de sucursale prezenți o... temă de casă: găsirea unor soluții pentru reducerea costurilor și modernizarea centralelor.

MADIANA MICAN

Prefectul i-a „mușt ruluit" pe reprezentanții instituțiilor descentralizate

Ieri, teleconferința premierului Adrian Năstase cu prefecții de județ a vizat în principal modul de aplicare al Legii 10/2001 și pregătirea unităților de învățământ pentru anul școlar 2001-2002. După încheierea acestor discuții, prefectul Gheorghe Pele a ținut să-și exprime nemulțumirea legată de felul în care își achită atribuțiile unii directori ai instituțiilor descentralizate ale statului. A fost amintită în acest sens lipsa acestor organe la festivitatea organizată cu ocazia Zilei Imnului, și prezența scăzută de la teleconferința de săptămâna trecută, când prefectul era în concediu.

Prefectul... la Snagov

Miercuri, prefecții, directorii Direcțiilor Agricole, ai Administrațiilor Financiare, ai Direcției de sănătate și președintele CJ vor participa la o întâlnire la Snagov cu reprezentanții guvernului.

Parc industrial expozițional

În perioada 12-16 septembrie, Aradul va fi prezent la târgul expozițional industrial organizat la București de UGIR 1903. Luni, prefectul Gheorghe Pele va primi vizita unor reprezentanți ai acestei uniuni pentru stabilirea amănuntelor privind desfășurarea acestui eveniment. „Agenții economici care vor fi prezenți în acest parc trebuie să dețină câte o carte de vizită cât mai reprezentativă pentru județul nostru. De fapt, această acțiune a și fost numită „Aradul se prezintă", întrucât Aradul este primul județ prezentat", a precizat prefectul Pele.

MADIANA MICAN

La RAR Arad

AUTOMOBILIȘTII INTRĂ CU FRICĂ ȘI IES... CU BUZUNARUL GOL

Printre serviciile publice la care cetățeanul apelează cu sfială și teamă se numără și Registrul Auto Român din Arad, unul dintre cele mai noi și moderne unități de acest gen din țară.

150 autovehicule „executate" zilnic

Încă de la ieșirea din oraș, pe drumul național către Nădlac, în apropierea RAR, se află parcate zeci de autovehicule pe ambele părți ale carosabilului. Asta pentru că dacă vrei să-ți rezolvi problemele cu autoturismul în acea zi trebuie să-ți faci o programare de la ora șapte dimineața și, în plus, să-ți găsești un loc de parcare cât mai convenabil. Cum incinta unității este oricum neîncăpătoare pentru cele circa 150 autovehicule care apelează la RAR în fiecare zi, fiecare parchează afară după regula primului venit.

„Când s-a construit RAR - ne explică NICOLAE AANIȚEI - nu s-a luat în calcul dimensiunea activității. Urmarea este că se parchează pe DN, periclitând siguranța circulației și, desigur, această aglomerație generează nemulțumire oamenilor. Tocmai pentru a îndrepta lucrurile suntem în tratative avansate cu Primăria Arad pentru amenajarea unei parcări. Pot să spun că și din partea RAR București, personal a directorului Nicolae NAN, beneficiem de tot sprijinul."

Omologările „omoară" specialiștii RAR

La RAR Arad, orașul nostru fiind zonă de tranzit și cea mai mare „poartă" de intrare în țară, cele mai frecvente operațiuni sunt constatările vamale care reprezintă circa 30 la sută din volumul activității. Urmate de omologări, reînmatriculări, securizări, test de poluare, CIV-uri, etc. „Nu pot să spun că o zi este mai lejeră ca alta. Joia avem comisia mixtă cu Poliția, vinerea ne ocupăm de omologări pentru taximetre, autoturismele „Școală" și TIR-uri. Una peste alta, zilnic ne trec pragul în jur de 150 clienți" - ne mărturisește dl. Aaniței. Care, deși se află de curând în fruntea RAR, nu se plânge de volumul de muncă și de problemele specifice de aici.

Asta și pentru că, în opinia directorului, RAR Arad beneficiază de un personal experimentat, obișnuit cu greul.

Ca să prinzi un loc, trebuie să te trezești cu noaptea în cap

Privită prin prisma cetățeanului, care apelează la serviciile RAR, această instituție deși modern utilată, continuă încă să dea mari dureri de cap automobiliștilor. „Suntem nevoiți să ne trezim cu noaptea în cap, să ne luăm bon, ca apoi să stăm la cozi infernale. Iar când, în sfârșit ajungem la rând ... suntem respinși. Că nu e bună aia, că mai trebuie reparată ailaltă. Normele tehnice sunt mult prea pretențioase după buzunarul nostru al românului de rând. Ș-apoi, cu drumurile pe care le avem, cum să-ți poți întreține o mașină ca lumea" - se plângea un șofer de taxi.

Directorul Aaniței este de acord cu faptul că, deseori, apar tot felul de cazuri problemă. „Tocmai de aceea, în astfel de situații, când există suspiciuni apelăm la organele de Poliție pentru verificări suplimentare. În final, Poliția este cea care dă verdictul, în sensul că stabilește dacă legea a fost încălcată sau nu.

Protecție împotriva ... hoților de mașini

Pentru rezolvarea acestor neajunsuri dar și pentru protecția cumpărătorilor de mașini, RAR intenționează construirea unei hale speciale de verificări pentru implementarea sistemului de identificare individuală (ID) a autovehiculelor. Pentru a preîntâmpina furturile de mașini și unele cazuri „problemă", oricine își cumpără un autoturism are posibilitatea să facă o verificare prealabilă" - spune Aaniței.

Inginerul RAR verifică autenticitatea datelor din CIV.

◆ *Directorul Aaniței știe că oamenilor nu le place să stea la coadă...* ◆

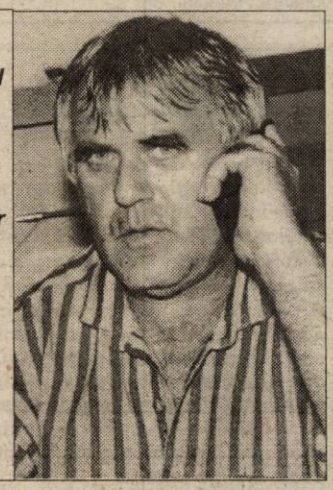

Într-adevăr, având în vedere amploarea pe care au luat-o în ultima vreme furturile de mașini, putem zice că un astfel de sistem de protecție este binevenit pentru cetățeni.

Atâta vreme cât veniturile românilor sunt cele pe care le știm cu toții, pentru un om de rând serviciile RAR (taxate cu minimum câteva sute de mii lei) va rămâne o problemă. Iar Registrul Auto Român un loc unde majoritatea automobiliștilor merg cu teamă.

C. TRIF
Foto: **V. MUSCA**

NĂDLACUL VREA O ZONĂ INDUSTRIALĂ

Nădlac e primul oraș al județului la granția de vest. Adică, prima impresie a celor ce intră în România pe această rută. Orașul e curățel - dar asta nu este suficient. Localitatea trebuie să aibă și o viață economică în pas cu acest început de mileniu. Restaurante, birouri câteva moteluri , spălători ambulanți de TIR-uri și agricultură. De fapt, aceasta este ocupația de bază a nădlăcanilor. Ca investiții din regimul trecut, complexul de porci a sucombat. Acum, în câteva hale cumpărate de un investitor italian, în loc de porci se fac pantofi. Fabrica de brânzeturi, o secție a SCIL Arad, este cu lacătul pe poartă. În aceste condiții, cei care n-au pământ... „fac" Ungaria, iar alții „atacă" TIR-urile cu peria și găleata de apă. Anii au trecut și lângă zona strandului, bălăriile și gunoaiele s-au lățit pe pământ...

În loc de zonă liberă perimetru industrial

Pământ care pe la începutul anilor '90 se dorea a deveni un perimetru pentru o zonă liberă. Ideea a rămas agățată în... buruieni. În orice caz, datorită poziției sale acest teren trebuia utilizat într-un scop. Așa s-a născut proiectul folosirii suprafeței pentru realizarea unor obiective economice.

Terenul are o arie de 7,2 ha și a fost parcelat în loturi de câte 1500 metri pătrați. Până acum au fost concesionate, pe 25 de ani, două parcele de câte 5500 metri pătrați fiecare. Taxa de concesionare minimă este de 5 cenți pe metru pătrat.

„Ne-am gândit că principala sursă de venit la bugetul local să nu fie taxa, ci să facilităm investitorilor condiții cât mai avantajoase pentru a crea locuri de muncă. Apoi banii vor veni din impozitele pe salarii, din cel pe profit", spune ing. **Ștefan Onea**, șeful Serviciului Urbanism din cadrul Primăriei Nădlac. O problemă o constituie un canal de deversare a apei care taie pe diagonală terenul de 7,2 hectare. „Într-o lună de zile vom devia canalul în exteriorul terenului destinat pentru investiții", adaugă Onea. De altfel, suprafața este la mică distanță de rețeaua de electricitate și cea de canalizare.

Investiții slovace

Până acum două firme au luat în concesiune teren și vor să investească. Este vorba de Kutexpro, o societate cu capital slovac care va produce confecții. Ei vor crea 120 de locuri de muncă. A doua este firma timișoreană Eurotex, care deja activează în Nădlac, într-un spațiu închiriat.

La această oră lucrează 48 de muncitoare. Sorin Istrate, patronul Eurotex, spune: „Vrem să realizăm o hală de 600 metri pătrați. Într-o primă fază numărul muncitorilor va fi de 70."

Este un început pentru viitoarea zonă economică a Nădlacului.

Următoarea licitație publică pentru concesionări va fi pe 31 august. „Până acum nu am primit vreo ofertă concretă, însă am avut discuții de tatonare. Timp însă mai este. De obicei, cei interesați depun plicul cu oferta în ultima zi. Sperăm ca măcar doi investitori să ia în concesiune teren", conchide inginerul Ștefan Onea.

După aceea, când halele vor începe să prindă contur, oamenii vor veni pe la Primărie să întrebe - „când se deschide"? Această întrebare va fi rostită cu siguranță, pentru că în Nădlac există suficientă, ba chiar prea multă forță de muncă disponibilă...

G. CONSTANTINESCU
Foto: ȘTEFAN MATYAȘ

De la 1 septembrie

MICROÎNTREPRINDERILE NU VOR PLĂTI IMPOZIT PE PROFIT

Cei mai mulți oameni de afaceri, la a doua propoziție se plâng de taxe, impozite și alți bani care trebuie să-i dea. În general ei le numesc „dări". De încurajarea sectorului privat se tot vorbește de un deceniu încoace, însă ani de zile totul a rămas la nivel declarativ.

De la 1 septembrie, firmele care se încadrează la categoria microîntreprinderi vor fi scutite de la plata impozitului pe profit. Ele vor fi obligate la plata unei cote trimestriale de 1,5%. Acest procent se va aplica veniturilor indiferent de sursă, conform ordonanței cu privire la impunerea microîntreprinderilor.

Dar ce este o microîntreprindere?

Pentru a fi considerată astfel, o societate comercială, trebuie să îndeplinească cumulativ la 31 decembrie 2000 următoarele criterii: să fie prestatoare de serviciii, producătoare de bunuri sau să aibă ca obiect de activitate comerțul. O altă condiție este ca numărul maxim de salariați să fie de 9, iar în ceea ce privește veniturile, acestea să nu depășească echivalentul în lei a 100.000 euro și să aibă capital integral privat.

Nu vor beneficia de acest regim fiscal băncile, societățile de asigurare, firmele de investiții, societățile de valori mobiliare și nici cele cu activitate exclusivă de comerț exterior.

Urmează ca ministrul finanțelor să aplice metodologia prin care aceste microîntreprinderi își vor ține evidența contabilă.

Guvernul a considerat că legea se încadrează în politica Ministerului Finanțelor de reducere progresivă a presiunii fiscale. Previziunile indică și o reducere a evaziunii fiscale.

Menționăm că în județul Arad există 2335 de microîntreprinderi. Însă, deocamdată nu se știe clar câte pot satisface,cumulativ, condițiile amintite.

G. CONSTANTINESCU

ULTIMUL TREN PENTRU MAJORAREA CAPITALULUI SOCIAL

• Din 3200 de firme în cauză, doar 100 au făcut acest lucru

Duminică, 26 august ar fi fost ultima zi de majorare a capitalului social pentru firme. Cum ultimele două zile sunt nelucrătoare, termenul a fost prelungit până pe 28 august inclusiv. De fapt nu este vorba de o prelungire propriu zisă, ci de o interpretare a legii, care dă posibilitatea de a compensa cele două zile nelucrătoare. În județul Arad sunt 3200 de firme care trebuia să-și majoreze capitalul. Dintre acestea, până acum doar 100 au făcut acest lucru. Deci, mai rămân 2 zile, în care teoretic, cele 3100 de societăți comerciale ar trebui să intre în legalitate. După data de 28 august, firmele care nu au făcut acest demers, vor fi dizolvate prin instanță.

G. C.

S.C. EXPERT SA ARAD

în calitate de lichidator al S.C. ALFAR SA ARAD anunță vânzarea, în conformitate cu prevederile Legii 64/1995 republicată, prin licitație publică, deschisă, cu strigare, a următoarelor active:

ACTIV	DENUMIRE ACTIV
2	Pavilion administrativ
4	Hală sortare
5	Clădire cantină + punct termic 6
6	Atelier electric 21 întreținere
7	Atelier remiză + mecanică 22 + 23
8	Clădire tâmplărie
9	Clădire laborator chimizare
10	Clădire activ chimizare
11-17	Ferma 1, 2, 3, 4, 5, 6, 8 Sere
18	Surse, acumulări și rețele apă tehnologică
19	Rețele termice interioare
20	Rețele termice exterioare
21	Clădire centrală termică
22	Fabrică de conserve și depozit
23	Ferma 1 - ciupercărie
24	Ferma 2 - ciupercărie
25	Hală compostare 1
26	Hală compostare 2
27	Platformă betonată + șopron
28	Platformă depozitare
29	Atelier împletituri
30	Depozit carburanți
FN	Ferma 10 - Bloc Seră 3 ha - pentru demolare

Toate activele sunt amplasate în Arad, Calea Zimandului nr. 3, putând fi vizitate zilnic între orele 9,00-14,00.

Lista cu activele și prețurile de pornire în licitație precum și caietul de sarcini cuprinzând descrierea activelor și regulamentul de desfășurare al licitațiilor, se pot obține zilnic, între orele 9,00-14,00, la sediul SC ALFAR SA Arad, Calea Zimandului nr. 3.

Licitațiile pentru toate activele din prezentul anunț vor avea loc în data de 3.09.2001, ora 12 la sediul SC ALFAR SA Arad, Calea Zimandului nr. 3.

Termenul de înscriere la licitație este până la data de 31.08.2001.

Pentru activele neadjudecate licitația va fi reluată săptămânal, după o publicitate prealabilă.

Informații suplimentare cu privire la desfășurarea licitației pot fi obținute la sediul societății din Arad, Calea Zimandului nr. 3 sau prin telefoanele 057-276101 Jurcovan Cornel, Dabici Mirela și 092-343784 MOȚ MARIUS.

Director delegat
ING. JURCOVAN CORNEL

UTA VA FI RESTRUCTURATĂ PRIN PROGRAMUL PSAL II

UTA este o firmă care nu a reușit să fie privatizată, după mai multe încercări. Problema principală este situația datoriilor, care potrivit actelor, depășesc de două ori capitalul social.

În ședința de joi, Executivul a selectat 20 de societăți cu capital de stat care vor primi consultanță în vederea privatizării sau restructurării. UTA intră în categoria firmelor ce vor fi restructurate cu ajutorul unei bănci de investiții. Ideea este ca în termen scurt, în urma restructurării societatea să devină viabilă pentru o eventuală privatizare. Selecția s-a făcut cu acordul Băncii Mondiale. Transmiterea documentelor de licitație pentru selectarea consultanților face parte din condițiile pe care România trebuie să le îndeplinească pentru a obține prima tranșă de împrumut din programul PSAL II.

G. C.

FOTO: AL. MARIANUȚ

BANCA TRANSILVANIA A EMIS 33.500 DE CARDURI PÂNĂ LA DATA DE 31 IULIE 2001

Cardurile de debit Maestro Mondo - lansate pe piață în martie anul trecut se bucură în continuare de interesul clienților, avantajele principale ale deținerii unui astfel de card fiind utilizarea în străinătate fără nevoia de a apela la case de schimb valutar, pentru că alimentarea cardului cu lei, în România, oferă posibilitatea efectuării de plăți, respectiv posibilitatea ridicării de numerar direct în valuta țării în care are loc operațiunea.

În ceea ce privește cardurile VISA Electron Global, puse la dispoziția clienților în urmă cu patru luni, atractivitatea acestora - constând în largă acceptanță VISA în România - este oglindită și în numărul apreciabil de cereri venite din partea persoanelor fizice. Până la data de 31.07.2001 au fost emise peste 8.000 de carduri VISA Electron Global, numai în luna iulie numărând 2.500 de noi beneficiari ai acestui tip de card al Băncii Transilvania. În scurt timp, deținătorii de carduri Global vor putea beneficia de credite pentru nevoi curente, pe o perioadă de un an, cu plată lunară a dobânzii și rambursare integrală la sfârșitul perioadei de creditare.

Un avantaj comun atât pentru cardurile Maestro Mondo cât și pentru cardurile VISA Electron Global îl reprezintă posibilitatea schimbării PIN-ului (parola pentru accesarea contului de card) direct de la ATM-urile Băncii Transilvania. Această operațiune este necomisionată și poate fi repetată ori de câte ori dorește beneficiarul cardului.

Vorbind despre rețeaua proprie de bancomate a Băncii Transilvania, putem afirma că aceasta a cunoscut o dezvoltare semnificativă, ajungând la un număr de 70 ATM-uri și 9 POS-uri, amplasate în toate orașele în care funcționează unități ale băncii.

DIVIZIONARELE C ARĂDENE, ÎN FAȚA UNOR EXAMENE DIFICILE

Astăzi, de la ora 11,00, se dispută a doua etapă în Divizia C de fotbal. Dacă la debut doar nou-promovata Tricotaje Ineu și-a trecut în cont toate cele trei puncte puse în joc, iar ACU Arad a remizat la Orăștie, cu Dacia, Telecom și West Petrom fiind învinse, iată că - acum - a sosit momentul, iarăși, să arate ce pot.

A.C.U. ARAD - SODA OCNA MUREȘ

După egalul de marți, antrenorul Marcel Coraș era supărat. Atât pe el, cât și pe echipă, căci victoria le-a stat la îndemână. Chiar atunci, după meci, Coraș a declarat: **„Dacă nu am putut aici (n. n. – Orăștie), aștept victoria în meciul de sâmbătă (n. n. - cu Soda Ocna Mureș).**

Gazdele vor începe, probabil, cu unsprezecele care a remizat în prima etapă. Adică: Rusu-Mogoșanu, Chirilă, Oprean-Folea, Aslău, C. Vizitiu, Varga-C. Roșca, L. Paul, Clepe.

Dincolo, oaspeții au o singură indisponibilitate, însă de marcă, în persoana lui Ovidiu Maier - suspendat după cartonașul roșu primit în prima rundă.

Arbitri: I. Zgovaneu (Tg. Jiu) - la centru, V. Nițu (Tr. Măgurele) și G. Popa (Alexandria) - asistenți.

WEST PETROM-MUREȘUL DEVA

Pornită ca din pușcă, formația oaspete - care a câștigat cu 3-1, marți, în etapa inaugurală - vine la Pecica să obțină puncte. Cu Ciba în mare formă (două goluri cu Aurul Brad) și Porumboiu în centrul defensivei, dar și având informații despre potențialul pecicanilor, cei de la Mureșul Deva vor pune multe probleme gazdelor. Acestea se confruntă și cu destule indisponibilități, printre acestea numărându-se Nedelea, Barta ori Sas.

În aceste condiții, West Petrom va avea - probabil - viață destul de grea, însă o victorie ar fi reconfortantă.

Antrenorul Mihai Roșca va trimite în teren -probabil - următoarea formație: Grozav-Bene, G. Radu, Sighete-Cioară, Varga, Ponta, Corsenti, Anca-Sârbuț, Fritea.

Arbitri: I. Gherghel - la centru, V. Racolța (ambii din Baia Mare) și C. Caia (Timișoara) - asistenți.

CORVINUL-TRICOTAJE INEU

Diferența dintre cele două echipe pare enormă. Gazdele, retrogradate din „B", iar oaspeții, promovați din „D". Hunedorenii vin după acel excelent 3-2 din Micălaca, iar ineuanii vor încerca „marea cu degetul". Dacă va fi surpriză, atunci Tricotaje poate aduna toate laudele. Dacă nu, nu-i capăt de țară.

Probleme de lot pentru antrenorul Gaica sunt destule: Toduța se însoară, la Brașov, dar e și accidentat, iar Boloș și Munteanu sunt nerefăcuți, primul cu șanse să reintre. În această situație, garnitura probabilă ar fi: Dulhasz-Herman, Jurcă, Pap, Cristea, Georgiu-Abrudean, Balaci, Boloș-Ștefăligă, Pantea.

Arbitri: A.Voica (Bistrița) - la centru, C. Por și F. Caia (ambii din Satu Mare) - asistenți.

AURUL BRAD-F. C. TELECOM

Ambele formații au capotat în prima etapă. „Telefoniștii" arădeni nu au putut rezista Corvinului, dar acum au ocazia să se reabiliteze. Aurul Brad nu e o echipă de speriat, ba chiar e destul de modestă, iar acum elevii antrenați de Marius Grad își pot reveni în clasamentul adevărului.

Sunt probleme de lot și la Telecom, Barna, Sabou și Petruț fiind indisponibili. Chiar și în aceste condiții, arădenii au un lot destul de solid, iar acum pot ieși la rampă și câțiva jucători care au evoluat mai puțin în campionatul trecut.

Primul unsprezece ar putea fi: Marinca-Oprescu, Grad, Aldea, Szellelki-Maghici, I. Arman, Militaru, Szyllier-Mitu, Ardelean.

Arbitri: P. Cheregi - la centru, I. Moisi (ambii din Oradea), I. Blaj (Ștei) - asistenții.

Așadar, meciuri dificile pentru toate formațiile arădene, în această rundă a doua din „C". Sperăm ca la finalul ei să consemnăm cât mai multe puncte în contul acestora.

LEO SFÂRA

Dacă nu au putut cu „Poli" Timișoara și Dacia Orăștie, poate cei de la A. C. U. Arad se vor răzbuna pe Soda Ocna Mureș

Foto: ȘT. MATYAȘ

Tragerea la sorți în Cupa UEFA

DUEL ROMÂNO-ELVEȚIAN, DAR ȘI ADVERSARI NEMILOȘI

Ieri, la Monaco, a avut loc tragerea la sorți a primului tur al Cupei UEFA. 96 de echipe, printre care și patru românești, au fost introduse în urne. Au fost 48 de capi de serie, dintre care doar unul românesc, formația Steaua.

Iată - în continuare - ce au hărăzit sorții echipelor noastre.

F.C. St. Gallen (Elveția) - Steaua București

Dinamo București - Grasshoppers Zürrich (Elveția)

Paris St. Germain (Franța) - Rapid București

Internazionale Milano (Italia) - F.C. Brașov

Așadar, duel româno-elvețian și adversari ce nu necesită prezentări pentru Rapid și F.C. Brașov. Ambele echipe au avut ghinion, șansele de accedere în turul doi fiind aproape nule atât pentru giuleșteni, cât și pentru cei de sub Tâmpa.

În schimb, Dinamo a căzut cu cel mai slab cap de serie din urnă, iar Steaua cu cel mai bun outsider din urnă. De notat că granzii fotbalului românesc se vor confrunta cu St. Gallen - campioana Elveției, respectiv Grasshoppers - vicecampioana, adică exact ca și ierarhia din campionatul nostru.

Primele echipe de pe tablou sunt gazde ale turului, care va avea loc pe 13 septembrie, iar returul la data de 27 septembrie.

LEO SFÂRA

IERI, ÎN DIVIZIA A

În primul joc al etapei cu numărul IV din Divizia A, ieri, la Ploiești: Petrolul-Universitatea Craiova 2-0 (2-0) . **A marcat:** Costescu (min.28 și 43).

Restul rundei programează întâlnirile - **sâmbătă:** F.C. Argeș-F.C. Național (ora 17,00 - PRO TV), Ceahlăul P. Neamț-Astra Ploiești (ora 18,00), UM Timișoara-Farul Constanța (ora 18,00), Steaua-Gloria Bistrița (ora 20,45 - PRO TV); **duminică:** Oțelul Galați-Dinamo București (ora 17,00 - TVR 1), F.C. Brașov-F.C.M. Bacău (ora 18,00), Rapid-Sportul Studențesc (ora 19,45 - PRO TV).

C. M.

La C.E. de haltere

TREI MEDALII PENTRU FLORIAN VELICIU

În perioada 22-26 august, la Viena se desfășoară C.E. de haltere, competiție rezervată juniorilor sub 16 ani. Sportivul arădean, Florian Veliciu, pregătit de antrenorii Adrian Crișan și Gheorghe Biriș a avut o evoluție bună, reușind să obțină două medalii de argint și una de bronz în cadrul cat. 45 kg. Mai trebuie amintit faptul că halterofilul are dublă legitimare: CSȘ Gloria și CS Astra. Iată, rezultatele obținute de Florian:

Smuls: cu o performanță de 72,5 kg, Florian a obținut medalia de argint, pierzând aurul european la cântar, fiind puțin mai greu decât un sportiv bulgar, care a ridicat aceeași greutate.

Aruncat: cu 90 kg, sportivul arădean a intrat în posesia medaliei de bronz.

Total: cu 162,5 kg, halterofilul nostru a mai pus mâna pe o medalie de argint.

Felicitări pentru rezultate și succes pe viitor!

A. CIOLOCOI

Rugby

CONTOR ZENNER CSU AUREL VLAICU ÎNCEARCĂ - DIN NOU - INTRAREA ÎN ELITĂ

Ratând promovarea în Divizia Națională în urma meciului de baraj disputat la Sibiu contra Rapidului, echipa de rugby Contor Zenner Clubul Sportiv Universitar Aurel Vlaicu Arad se pregătește pentru un nou sezon, pe care și-l dorește încununat cu obținerea accesului în elită. E greu să o iei de la capăt, după maniera în care ți-a fost furată promovarea de niște arbitri ce numai regulamentar nu au fluierat la „baraj", dar valoarea și omogenitatea lotului te obligă să ții tești primul loc în Divizia A1.

Pregătirile au început pe data de 10 august, și până la 1 septembrie, când este programată prima etapă, băieții struniți de Ovidiu Șerban susțin două antrenamente pe zi. Primul se desfășoară la bazinul „Pădurice" și constă în exerciții de forță, pentru ca după-amiaza, pe terenurile „Aris" ori „Motorul", să aibă loc ședințe tehnico-tactice. „Garnitura" din sezonul trecut s-a întărit odată cu transferul a doi jucători, foști internaționali de juniori: **Adrian Zeciu** („aripă" de trei sferturi) și **Constantin Liviu** (pilier). În rest lotul a rămas neschimbat, avându-i în componență pe: **Ioaneș, Moș, Țincu, Ștefan, Albu, Răileanu, Crestici, Podișoreanu, Paraschiv, Varodi, Nichescu, Bogdan, Epure, Bălan, Cătescu, Viașu, Preda, Bădan, Ballard și Floroiu.**

În acest an competițional, la startul Diviziei A1, se vor prezenta numai cinci formații: CFR Brașov, Arpechim Pitești, Universitatea Timișoara, I.A.M.T. Oradea și bineînțeles Contor Zenner C.S.U. Aurel Vlaicu Arad. Dintre acestea, echipele ce vor termina campionatul (două tururi și două retururi) pe primele două poziții vor obține biletele pentru meciurile de baraj de promovare în Divizia Națională.

În final, dorim să-i amintim pe cei câțiva sponsori care sprijină fenomenul rugbistic arădean: Contor Zenner, Universitatea „Aurel Vlaicu", Banca Română pentru Dezvoltare, Superplast și alții.

CĂLIN MNERIE

Având cinci arădeni în lot

ASTĂZI, „NAȚIONALA" DE BASCHET A ROMÂNIEI ÎNTÂLNEȘTE AUSTRIA

În cadrul grupei de calificare pentru turneul final al Campionatului European de baschet masculin, din anul 2003, selecționata României dă piept astăzi la Sibiu, începând de la orele 19,00, cu Austria. „Națională" țării noastre este lidera seriei, cu trei victorii din tot atâtea întâlniri, repurtate împotriva Austriei (deplasare), Ungariei și Maltei (acasă). Din lotul convocat de antrenorii Mircea Vulc și Ioan Constantin, fac parte cinci arădeni: Toni Alexe, Attila Veres, Levente Szijarto, Rareș Apostol și Cătălin Burlacu.

Meciul este foarte important pentru „tricolori", în cazul victoriei pasul spre faza următoare a competiției, fiind practic asigurat. Contactat telefonic, „principalul" Mircea Vulc (CSU Petrom Sibiu) ne-a declarat că se așteaptă la o confruntare dificilă, dată fiind miza crescută a partidei. Tehnicianul sibian nu s-a hotărât încă asupra „cinciului" pe care îl va trimite pe suprafața de joc. Totuși, în formula de start, certă este prezența experimentatului baschetbalist de la West Petrom, Toni Alexe.

A. HĂRȚĂU

LA A.J.F. ARAD REGULAMENTUL SE ÎNCALCĂ CU BUNĂ ȘTIINȚĂ

Nici nu a început bine noul sezon competițional în fotbalul județean că au și apărut primele nesincronizări în activitatea Asociației Județene de Fotbal Arad. În cele ce urmează vă supunem atenției două „mostre de corectitudine" tipic ajefiste...

■ CARTONAȘ GALBEN ȘI.... MAI PUȚIN GALBEN

Receptiv la semnalul nostru de alarmă tras în urma „cazului Miheț" - jucătorul care deși a fost eliminat pentru cumulul de galbene nu a fost suspendat conform regulamentului - președintele Comisiei de Disciplină din cadrul A.J.F., Cornel Zăhoi, a ținut să se explice: **„Atât observatorul Tiulea, cât și arbitrul Ciurescu, după meciul Iratoșu - Universitatea, au căzut de comun acord să anunțe comisia de specialitate că al doilea cartonaș galben încasat de Miheț a fost gratuit. În aceste condiții, am decis să-i acordăm doar un simplu avertisment."**

Așadar, cu zâmbetul pe buze, fără să aibă mustrări de conștiință, președintele Comisiei de Disciplină și jurist pe deasupra (deci bun cunoscător al legilor) se ia după vorbe și nu după fapte sau regulament. Ciudat este că în cazurile altor jucători eliminați, pentru aceeași faptă, Cornel Zăhoi nu a mai arătat clemența din „cazul Miheț". Părerea noastră este că suspendații de după etapa a doua din „D" au fost prea „slabi de înger", nești iind cum să pună problema, mai ales că mingea era în terenul lor după precedentul creat. Nu-i așa, domnule Zăhoi?

■ „NU E REGULAMENTAR, DAR BENEFIC"

Dorind să prevenim unele cazuri de violență pe terenurile județului nostru, am dorit să aflăm punctul de vedere al noului director de imagine al A.J.F., Ovidiu Păcurariu, vis-a-vis de lipsa gardului împrejmuitor la unele baze sportive. Fără ca părerea dânsului să primească girul președintelui Nicu Selejan, iată ce ne-a declarat Ovidiu Păcurariu: **„Pentru oamenii de la sate care merg dă vadă fotbal în fiecare duminică, ar fi păcat să oprești activitatea, chiar dacă terenurile sunt neregulamentare."**

Uns cu toate alifiile, suntem convinși că venerabilul președinte, col(r) Selejan, mereu în tandem cu Gh. Igreț, nu va putea fi de acord cu ideea exprimată de purtătorul său de cuvânt, iar Comisia de Omologare a terenurilor din județ își va face cu prisosință datoria. Noi promitem să urmărim îndeaproape cât de regulamentare sunt unele baze sportive din bolnăviciosul nostru fotbal județean.

CĂLIN MNERIE
DANIEL SCRIDON

Polo juvenil

ASTRA ÎȘI CONTINUĂ DRUMUL SPRE TITLU

Joi, 23 august, a debutat la bazinul „Astra" de la „Pădurice" etapa a III-a a Campionatului Național de juniori III. Astra Arad (antrenor Martin Liptak), virtual campioană după etapa a II-a, a trecut la pas de Dinamo București, învingând cu 10-3. Au înscris pentru arădeni: R. Ranca -5, Samuilă - 2, Iuhasz, Miloș, Tripon - 1. Celelalte rezultate: CSȘ 6 București - Liceul D. Bolintineanu București 4-7; Steaua-Crișul Oradea: 4-0.

Ziua de vineri a adus prima înfrângere a Astrei în acest campionat, poloiștii arădeni cedând în fața celor de la CSȘ 6. Pentru Astra au marcat: R. Ranca - 2, Samuilă, Cotrău, Iuhasz -1. În celelalte partide s-au înregistrat rezultatele: Dinamo-Crișul: 10-4; Liceul D. Bolitineanu-Steaua 4-4.

Cu restul rezultatelor și alte amănunte de la acest turneu, care se va încheia duminică, vom reveni în numărul nostru de luni.

RADU ROMANESCU

SE REDESCHIDE BAZINUL „DELFINUL"

Marți, 28 august, se redeschide Bazinul acoperit „Delfinul" după o perioadă de o lună în care s-au efectuat reparații la instalația de încălzire a apei, la instalația de recirculare a apei, la aparatura electrică și sanitară a bazinului. S-au igienizat vestiarele, grupurile sanitare, sălile de gimnastică aerobică și de culturism.

Orarul de funcționare a bazinului este următorul: pentru natație - agrement, de luni până vineri orele 8 - 22, tenis de masă orele 8 - 22, culturism între orele 10 - 22, gimnastică aerobică orele 17-21, inițiere înot orele 16-20. Sâmbătă bazinul este deschis între orele 12-18. Informații la telefon 228283.

SÂMBĂTĂ, 25 AUGUST 2001

TVR 1

7,00 Tezaur folcloric
7,50 Zorro - s.
8,45 Desene animate
(●) 9,35 Orașul Halloween - av., SUA, 1998
11,00 La telefon, muzica populară
11,30 Povești la drumul mare
11,50 Auto Club
12,30 Casa mea
13,00 Frumoasele școlii - s.
13,50 Jurnalul de prânz
14,00 Golful temerarilor
15,45 Debut 50 Plus
17,00 Square Dance - dramă, SUA, 1987, cu Jason Robards, Wynona Ryder
19,00 Ora G
20,00 Jurnal. Meteo. Sport
20,30 România în presa lumii
20,40 Fotbal: Steaua București - Gloria Bistrița
22,35 Amy - s.
23,25 Jurnalul de noapte
23,35 Agnes Browne - dramă, SUA, 1999
1,10 Debut 50 Plus - rel.
2,25 Jurnal. Meteo. Sport - rel.

TVR 2

7,00 D-ra Andrea - s., rel.
8,05 Răscruci
8,35 Călătoriile lui Ics
9,05 On line
9,35 Universul cunoașterii
10,35 Arta apărării
11,05 Din lumea lui Danny - s.
11,35 Wishbone - s.
12,00 Desene animate
12,30 Arca lui Noe
13,05 Cum am devenit african - s.
14,00 Știri
14,05 Atlas
14,40 Călătorind prin țară
15,10 Bărbați, la cratiță!
16,10 Planeta singuratică
17,00 Vacanță cu trupa DP2
18,30 Telejurnal TVR2
18,40 Sfârșit de secol - f. Italia, 1999, p. IV
20,20 Ventura, zis și Lino
21,10 Scurte povestiri cinematografice - s.
21,40 Misiune pe chei - s.
22,30 Știri
22,35 Callatis 2001
23,25 Din goana trenului
(▲) 23,50 Despre viață și sex - s.
0,35 TV Mesager
(●) 1,10 Viper - f., rel.

PRO TV

7,00 Desene animate
9,15 Războiul fiarelor - s.
9,45 Apărătorii planetei - s.
10,15 Pokemon - d. a.
10,45 Tânărul Hercule - s.
11,15 Cei mai frumoși ani - s.
12,15 Gillette - lumea sportului
12,30 ProMotor
12,55 Știrile Pro TV
13,00 Nebun după tine - s.
(●) 13,30 Crimă cu ecou - p. II, f. Anglia, 1998
(●) 15,15 Blestemul dragonului - acț. SUA, 1993
17,00 Fotbal: Divizia A: Argeș - Național
19,00 Știrile Pro TV
(●) 19,30 Incognito - thriller, SUA, 1997
21,30 Vara ispitelor - ediție specială
23,00 Răzbunare fără limite - s.
0,00 Clanul Soprano - s.
1,00 Totul despre sex - s.
3,00 Nebun după tine - rel.

TV ACASĂ

5,15 Miracolul iubirii - s. rel
7,15 Știrile de Acasă - rel.
7,55 Căsuța poveștilor - rel.
8,15 90-60-90 Fotomodele - s. rel.
9,15 Femeia vieții mele - s., rel.
13,15 Seducție - s.
14,50 Șoimii călători - s.
15,10 Vechiul magazin de curiozități - s.
16,00 Primii pași - s.
16,30 Gașca din Malibú - s.
17,00 Doctorul casei
17,30 La casa de vis
18,00 Acasă la... cu Ruxandra Săraru
18,30 Dragoste și putere - s.
19,00 Arca lui Noe - s.
20,35 Seducție - s.
22,15 Chef de chef
23,15 Latino party
23,45 Dragoste și putere - s., rel.
0,10 Cântă-mi lăutare! - rel.
1,25 Muzica de Acasă

HBO

7,55 Woo - comed. SUA, 1998
9,20 Un cățel genial - av., Australia, 1997
10,40 Mașini uzate - comed., SUA, 1980
12,30 Documentar
13,20 Lucky și Joe - comed. SUA, 1995
14,50 De-a v-ați ascunselea - thriller, Canada, 1999
16,30 Fast Food - comed., SUA, 1998,
18,05 Aventură în doi - acț. SUA, 1999
20,00 Efecte secundare - comed., SUA, 1998
21,30 Etajul 13 - SF, SUA, 1999
23,05 Un cățel norocos - comed., SUA, 1998
0,30 Verișoara Bette - dramă, SUA, 1998
2,15 Halloween 6 - horror, SUA, 1997

PRIMA TV

7,00 Program pentru copii
11,00 Sport Magazin
14,30 Motor
15,00 Exploziv
15,25 Clip Art
15,30 Bum Bum - show
17,30 Strada Milion - emis. cu haz
18,00 Focus
19,00 Justiție militară - s.
20,00 Septembrie - dramă, SUA, 1996
21,30 Music Star
23,30 Strada milion - rel.
0,00 Confesiuni erotice - erotic, SUA
1,30 Focus - rel.

TELE 7 ABC

8,00 Muzică
10,00 La ordinea zilei - rel.
11,00 Muzică
12,00 Domino - rel.
13,00 Concert
15,00 Documentar
16,00 Lumea misterelor
17,00 Club ABC
18,00 Germania astăzi - doc.
19,00 Muzică
20,00 As Show
21,00 Telejurnal
22,00 Cântecul și casa lui
22,45 Telesport
0,30 Concert - rel.
2,30 Club ABC
3,20 Muzică
6,00 Telejurnal - rel.

ANTENA 1 – TV ARAD

7,00 Detectivii Hart
8,00 Fii fresh 'neața
10,00 Știri TVA
10,30 Lumea mare a celor mici
10,50 Publicitate, promo
11,00 Un nou început
11,30 Păstorul cel bun
12,00 Divertisment
13,00 Detectivii Hart - s. SUA
14,00 Max - f. SUA,1994
16,00 Totul va fi bine - divertisment
18,00 Nash Bridges - s.
19,00 Observator
19,45 Sport
20,00 Fiica președintelui - f. SUA, 1999
22,00 Party Time - divertisment
0,00 Virtual Desire - f. erotic
1,30 Observator - rel.

TV RCS

8,55 Deschiderea programului
9,00 Lumini din nord - f.
10,30 Desene animate
11,00 Știrile TV RCS
12,00 Patrula de intervenție - f.
13,30 Știrile RCS
14,00 Medicul de familie - s.
15,00 Norocul începătorilor - f.
16,30 Casa de nebuni - s.
17,00 Neon Rider - s.
17,45 Camera ascunsă
18,15 Știrile RCS
19,00 Bumerang - s.
19,30 Muzică populară
20,00 Show cu ecou
22,00 Știrile RCS
22,30 Trenul morții - f.
0,00 Erotica
5,00 Închiderea programului

DUMINICĂ, 26 AUGUST 2001

TVR 1

7,00 Ceasul deșteptător... la iarbă verde
8,00 Universul credinței
9,00 Desene animate
9,30 Laboratorul fantastic
10,30 Viața satului
12,15 Tezaur folcloric
13,05 De luni până duminică
13,50 Jurnalul de prânz
14,00 Golful temerarilor
15,30 Bravo, bravissimo
17,00 Fotbal: Oțelul Galați-Dinamo București
19,00 Acțiune, motor! - s.
19,30 O altă realitate - s.
20,00 Jurnal. Meteo
20,25 Agenda europeană
20,30 Steaua Nordului - aventuri, Franța/Marea Britanie/Ucraina/Norvegia 1996
22,05 O vară... cu cântec
23,20 Jurnalul de noapte
23,30 Minutul 91
0,30 Bravo, bravissimo! - rel.
2,00 Jurnal. Meteo. Sport - rel.
2,30 Tezaur folcloric - rel.
3,30 Fotbal: Steaua București-Gloria Bistrița - rel.
5,20 Golful temerarilor

TVR 2

7,00 Planeta singuratică - rel.
7,50 Microrecital
7,55 Din lumea lui Danny
8,30 Tradiții
9,00 Medalion de interpret
9,30 Ferma
10,30 Cronici votive
11,00 Din lumea lui Danny
11,30 Desene animate
12,00 Prietenii lui Piticot
12,45 Desene animate
13,15 Atenție la neatenție! - s.
14,00 Știri
14,05 Paradisul de lângă noi
14,35 Odiseea albastră
15,20 Pop Club
16,25 Călătoria lui Allen Strange - s.
17,10 O altă dimensiune
18,00 Spectacolul lumii
18,30 Telejurnal TVR 2
18,40 Pâine și trandafiri - s.
(●) 19,30 Inimă de tigru - acțiune, SUA, 1996
(●) 21,00 Dovezi periculoase - dramă, SUA, 1999
22,30 Știri
(●) 22,35 Păcătoșii - dramă, SUA, 1990
0,05 TVM. Mesager
0,35 Călătoria lui Allen Strange - s. rel.

PRO TV

7,00 Desene animate
9,40 Apărătorii planetei - s.
10,00 Pokemon - d. a.
10,30 Tânărul Hercule - s.
11,00 Războiul Rece - doc.
12,00 Lupta pentru libertate - doc.
12,55 Știrile Pro TV
13,00 Nebun după tine - s.
13,30 O mamă și jumătate - s.
(●) 14,00 Garbo vorbește - dramă, SUA, 1984
15,45 Micul mare antrenor - comedie, dramă, SUA,1994
17,40 Marcă înregistrată
18,10 Detectiv în Orașul Îngerilor - s.
19,00 Știrile Pro TV
19,45 Fotbal: Rapid-Sportul, în direct
21,40 Vara ispitelor
23,10 Procesul etapei
1,15 Răzbunare fără limite - s.
2,15 Poltergeist: moștenirea - s.
3,00 Nebun după tine - rel.

TV ACASĂ

7,30 Vechiul magazin de curiozități - rel.
8,20 Primii pași - rel.
8,45 Căsuța poveștilor - rel.
9,15 Femeia vieții mele - rel.
12,25 Dragoste și putere - rel.
12,50 Latino party - rel.
12,55 Știrile Pro TV
13,00 Nebun după tine - s.
13,15 Seducție - rel.
14,45 Șoimii călători - s.
15,10 Primul magazin de curiozități - s.
16,00 Primii pași - ultimul episod
17,00 Acasă la români
18,00 la-mă acasă!
18,30 Dragoste și putere - s.
19,00 Femei înșelate - s.
19,45 Cupidon - s.
(●) 20,40 Comoara din Atena - f. Anglia, 1979
22,45 Acasă la români - rel.
(●) 23,45 Chef de chef
0,15 Dragoste și putere - rel.
0,55 Muzica de Acasă

HBO

8,00 Super Mario Bros - aventuri, SUA, 1993
9,40 Dad Savage - dramă, Marea Britanie, 2000
11,20 Țapul ispășitor - thriller, SUA, 1998
13,05 O viață mai puțin obișnuită - comedie romantică, SUA, 1997
14,45 Banii n-aduc fericirea - comedie, SUA, 1993
16,20 Factor de risc - acțiune, SUA, 1999
18,15 Băiatul familiei Winslow - dramă, SUA, 1998
20,00 Rechinii ucigași - acțiune, SUA, 1999
21,45 Prețul dreptății - western, SUA, 1999
23,45 Lolita - dramă, SUA, 1997

PRIMA TV

7,00 Program pentru copii
11,00 Tradiții
11,30 Romania@large
12,00 Obiectiv - rel.
13,00 Viva duminica
17,00 Strada Milion
18,00 Focus
19,00 Impact
20,00 Conspirația iubirii - dramă, SUA, 1987
22,00 Cârcotașii în Europa
23,00 Aici e de noi
0,30 Romania@large - rel.
1,00 Focus - rel.

TELE 7 ABC

8,00 Muzică
9,00 Cântecul și casa lui - rel.
10,00 Muzică
10,30 La ordinea zilei - rel.
12,00 Documentar
12,30 În justiție - rel.
13,30 Cătălin duminical
15,45 Cinetour
16,30 Telecaricatura zilei
16,35 Clipuri muzicale
17,00 Forța destinului
18,00 Cutia muzicală
19,00 Muzică
20,00 As Show
21,00 Telejurnal
21,59 Telecaricatura zilei
22,00 Loto - Pariul Trio
22,30 Cătălin duminical - rel.
0,30 Cinetour - rel.
1,30 Cutia muzicală - rel.
2,20 Muzică
5,00 Forța destinului - rel.
6,00 Telejurnal

ANTENA 1 – TV ARAD

7,00 Muzică populară
7,30 Viața spirituală
8,00 Fii Fresh 'Neața - emisiune matinală
10,00 7 zile - retrospectiva știrilor locale
11,10 Noile aventuri ale lui Flipper - s.
12,00 Elefantul alb - aventuri, coproducție, ultima parte
14,00 Detectivii Hart - s.
15,00 Moto GP - Marele Premiu al Cehiei - clasa 500 cmc - transmisiune directă de la Brno
16,00 Totul va fi bine
18,00 V.I.P. - s.
19,00 Observator
19,40 Sport
20,00 Magnolii de oțel - dramă/comedie, SUA
22,15 Scorpio - acțiune, SUA, 1973
0,00 Misterele gheții - acțiune, SUA
1,30 Observator
2,15 Răzbunarea dragonului
4,00 Totul va fi bine - rel.
6,00 V.I.P. s. rel.

TV RCS

8,55 Deschiderea programului
9,00 Băiatul numit „Hate" - film
10,30 Desene animate
11,00 Știrile TV RCS - rel.
12,00 Blanche - s.
13,00 Life magazin
13,30 O altfel de lume
14,00 Știrile RCS - rel.
14,30 Show cu ecou - rel.
16,30 Neon Rider - s.
17,30 Camera ascunsă
17,50 Odiseea - s.
18,15 7 x 7 (retrospectivă)
(●) 19,00 Piese lipsă - film
20,30 Ți-e teamă de întuneric? - s.
21,00 Casa de nebuni - s.
21,30 Bestiile - film
23,00 7x7 (retrospectivă) - rel.
(■) 0,00 Erotica
5,00 Închiderea programului

MATRIMONIALE

AGENȚIA MATRIMONIALĂ „GLOBUS" înscrie TINERE pentru prietenie și căsătorie în ITALIA. Relații telefon 257417, 094 589 975. (22040)

VÂNZĂRI APARTAMENTE O CAMERĂ

Vând garsonieră, geam schimbat, rolete, parchet, zona Confecții. Telefon 256560. (21598)

Vând garsonieră cf. I, contorizată, faianțată, gresiată, parter înalt, baie vană, Confecții, str. Abatorului nr. 18, ap. 1, după ora 16, negociabil. (22035)

Vând garsonieră cf. III, îmbunătățită, contorizată. Informații Vlaicu, bl. A10/1A, ap. 95 sau telefon 094 544 689. (22027)

VÂNZĂRI APARTAMENTE DOUĂ CAMERE

Vând apartament 2 camere, ultracentral, garaj, etaj I. Telefon 267793. (21424)

Vând urgent apartament parter înalt, vedere către gara Aradul Nou, 2 camere decomandate și garaj, ușă blindată, gratii geam etc, ideal pentru privatizare, preț 21.000 DM, negociabil. Telefon 288480. (21647)

Vând apartament 2 camere, Piața Spitalului, et. 6/7, 19.000 DM, negociabil. Telefon 273996, 095.535.014. (21642)

Vând apartament 2 camere zona Fortuna, îmbunătățit. Relații telefon 216050 sau 091.808.374. (21833)

Vând urgent apartament 2 camere decomandate, îmbunătățit, etaj IV, zona gării, preț 19.500 DM. Telefon 254060 sau 095.859.151. (21890)

Vând urgent apartament 2 camere, ultracentral, bloc cărămidă, preț 28.000 DM. Informații telefon 251677. (21895)

Vând apartament 2 camere, zona Lacului, preț convenabil. Telefon 250226. (21927)

Vând apartament 2 camere în Grădiște. Telefon 237277, 095.615.848. (21534)

PUBLICITATE

Vând apartament 2 camere decomandat, bloc 315, sc. B, ap. 18, complet îmbunătățit și contorizat. Telefon 219992, 093.436.802, 092.982.132. (21941)

Vând apartament 2 camere, et. I, str. M. Scaevola. Telefon 211687, după ora 18, 284129. (22008)

Vând apartament 2 camere, Aradul Nou. Telefon 095 489 413. (21991)

Vând apartament 2 camere, et. IV, fără balcon și vană, Aleea Agnita, negociabil. Telefon 246668. (21919)

Vând apartament 2 camere, bl. 102, et. II, Micălaca. Telefon 231082. (22029)

Vând apartament 2 camere, Piața Spitalului și garsonieră cf. II, central. Telefon 237037. (22018)

VÂNZĂRI APARTAMENTE TREI CAMERE

Vând urgent apartament 3 camere, central, 24.000 DM negociabil. Telefon 253251. (21921)

Vând (schimb cu casă), apartament 3 camere, Micălaca, bloc 560. Telefon 289924; 272316, 094.784.610. (21294)

Vând apartament 3 camere, mobilat, condiții deosebite, zona gara Aradul Nou. Telefon 286076. (21453)

Vând apartament 3 camere decomandat, complet contorizat, spațios. Telefon 093.282.508. (21494)

Vând apartament 3 camere, semidecomandat, et. II, zona 500, Micălaca. Telefon 264695. (21643)

Vând apartament 3 camere ultracentral, etaj III, 26.000 DM. Telefon 231579, orele 17-21. (21221)

Vând urgent apartament 3 camere, confort II, semidecomandat, Fortuna, complet îmbunătățit. Telefon 274983. (21632)

Vând apartament 3 camere, cf. I, Vlaicu + garaj. Telefon 271145. (22002)

Vând apartament 3 camere, bl. 303/1. Telefon 267041 sau 094 246 378. (22023)

Vând apartament 3 camere, M. Costin bl. 4. Telefon 057-460453. (22041)

VÂNZĂRI APARTAMENTE PATRU-CINCI CAMERE

Vând apartament 4 camere decomandate, zonă centrală. Telefon 254666, 094.797.466. (21440)

Vând apartament ultracentral, 4 camere, preț 35.000 DM. Telefon 250857.

Vând apartament 5 camere, decomandate, etaj III Grădiște, confort I, 32.000 DM negociabil. Telefon 276752, 094.956.176. (21548)

Vând apartament 4 camere, în casă tip vilă, ultracentral, et. II, preț negociabil. Telefon 251241. (21681)

Vând apartament 4 camere lângă BILLA, 2 garaje. Telefon 057 - 267793. (21424)

Vând, schimb, apartament 4 camere, cu 1-2 camere sau autoturisme, Micălaca. Telefon 057 - 219700, 091.228.831. (21530)

VÂNZĂRI CASE

Ocazie! Vând casă mare din cărămidă, Grădiște, zonă excelentă. Telefon 231936. (21188)

Vând de urgență 2 case, în aceeași curte, toate condițiile. Telefon 094 555 452. (21407)

Vând casă 4 camere, anexe, grădină, localitatea Sâmbăteni. Telefon 057 - 260669. (21441)

Vând casă Aradul Nou. Telefon 286423 sau 092 931 495. (21555)

Vând casă cu grădină, în Curtici, str. Clișca nr. 22. Telefon 090 470 168, 057-464418. (21593)

Vând cabană din cărămidă, compusă din 5 camere, cu etaj, pe Insula Mureș. Telefon 092 281 517. (21662)

Vând casă mică în cartierul Cadaș. Telefon 214428. (21678)

Vând casă Birchiș nr. 47. Informații Căpruța nr. 39, sau telefon, Deva 054-233960. (21848)

(Continuare în pagina 10) ☛

Vând imobil 3 etaje, 950 mp construit, subsol, parter, 3 etaje, zonă centrală, Lipova, județul Arad. Telefon 095.642.100. (21811)

Vând casă mare tot confortul, posibilitate pentru 2 familii, preț 45.000 DM negociabil. Telefon 514601. (21435)

Vând casă cu grădină, Lipova, Valea Șoimoșului nr. 205, 12.000 DM, negociabil. Telefon 092 663 271. (21349)

Vând casă Pecica, lângă piață, nr. 124, 7.000 DM negociabil. Telefon 219437, 093.436.802; 092.982.132. (21859)

Vând casă cu grădină încălzire gaz, apă, str. Poetului, nr. 114. Telefon 229039. (21831)

Vând casă mare + teren 1500 mp, în Pârneava. Telefon 281651. (21908)

Vând casă Pecica nr. 534, grădină mare. Telefon 219601, seara. (21904)

Vând casă nouă, posibile finisări interioare după dorință. Telefon 094.297.628. (21935)

Vând casă în Arad, Grădiște, str. Trenului, nr. 143, 2 camere mari, curte și grădină mare, 1270 mp, 28.000 DM. Telefon 057 - 276512, 095.691.442. (21953)

Vând casă 3 camere mari, bucătărie, baie, garaj, grădină, dependințe, localitatea Vladimirescu. Telefon 514838, 514466. (21556)

Vând casă Chișineu Criș, str. Teilor nr. 21. Telefon 520288. (7931660)

Vând casă nouă, cu etaj, grădină, în Gai, poziție excelentă. Telefon 235289. (21896)

Vând casă în satul turistic Văsoaia nr. 88, grădină 1 ha, județul Arad. Informații în 2 septembrie 2001, familia Vlaica în Rest Nadăș nr. 112. (21995)

Vând casă 2 camere, teren 300 mp, Aradul Nou, nouă, cu etaj, 17.000 DM, negociabil. Telefon 095 802 169. (21988)

Vând casă 4 camere, baie, gaz metan, telefon, cu bucătărie și anexe, situată pe strada principală, pe colț Cicir. Telefon 057-216183. (21985)

Vând casă cu grădină în Miniș. Telefon 234339. (21976)

Vând casă Chișineu Criș, cartierul Viilor nr. 6. (7931662)

Vând (schimb) casă în Sânmartin (comuna Macea). Informații str. Volta nr. 8 Arad (Silvaș). (22031)

Ofertă specială! Vând casa cu Sfântul din Vinga. Mobil 094 121 231. (22061)

Vând urgent casă în Cuvin. Informații telefon 058-834 325. (22062)

Vând urgent casă în Lipova, 3 camere, baie, curte betonată, diverse anexe, 16.000 DM, negociabil. Telefon 562854. (22076)

VÂNZĂRI SPAȚII

Vând avantajos spațiu comercial sau producție, 540 mp, parter bloc Șiria. Telefon 094.545.778. (22060)

VÂNZĂRI TERENURI

Vând loc de casă 500 mp, zona Subcetate, 15.000 DM negociabil. Telefon 057- 285192. (21551)

Vând loc de casă în zonă bună, Bujac, cu autorizație de construcție, gaz, apă, curent, preț foarte ieftin, la vedere. Telefon 092 301 771. (21984)

Vând 1,5 ha pescărie. Telefon 094.192.184. (7253191)

Vând teren 1.500 mp (sau 3.000 mp) Grădiște, lângă Sanevit. Telefon 231032. (22029)

Vând 1.000 mp teren intravilan, Fântânele. Telefon 094 246 378. (22023)

Vând teren intravilan, 8.000 mp, la șoseaua de centură Grădiște, în apropiere de Petrom. Telefon 095 883 126. (22057)

VÂNZĂRI AUTO

Vindem toată gama de piese AUTOCAMION: (VOLVO, DAF, IVECO, SCANIA, MAN, MERCEDES). Informații Calea Șiriei nr. 19. Telefon 368377. (22117)

Vând autoutilitară furgon 3+2 uși Fiat 290L Ducato TD 14, 1991, 2.500 cmc, sarcină maximă 2800, utilă 1065 și autoutilitară camion Volvo FL 61140, TD 61 G, 1988, 5.480 cmc, sarcină maximă 11000, utilă 5990. Informații telefon 060-670077.

Vând AUDI 80, fabricație 1990, înmatriculat persoană fizică, puțin rulat, benzină, 1,8, ABS, geamuri electrice, încălzire proprie pe scaune, oglinzi electrice, trapă, catalizator, preț atractiv. Telefon 092.303.709.

Vând autodubă IVECO 3,5 tone. Telefon 255522. (21550)

Vând OPEL SENATOR 2.8 AUTOMATIC. Telefon 255522. (21550)

Vând urgent Dacia 1410, 1999, stare perfectă, 5000 DM. Telefon 258162. (21997)

Vând MOTOARE DIESEL (Turbo) EUROPENE, garanție, act vamal. Telefon 093.570.094. (19307)

Vând Audi butoiaș, stare perfectă. Telefon 095.588.624, orele 9-13. (21525)

Vând Opel Astra '92 Turbo Diesel Combi, 10.500 DM și Opel Astra benzină cu extrase, 1600 cmc, 1996, 10.800 DM. Telefon 276752, 094.956.176. (21548)

Vând Dacia 1310, 1986, nr. noi, 1.700 DM. Telefon 286211. (21854)

Vând camionetă Barkas, 1985, CIV, 1.250 DM. Telefon 276488. (21604)

Vând Alfa Romeo 33, 1994, cu numere Italia, verificare 2002, 2.800 DM. Telefon 276488. (21604)

Vând autoturism Alfa Romeo 33, 1,5 benzină, stare perfectă. Informații telefon 093.169.445. (21836)

Vând Ford Sierra 1,6 alb, fabricație 1986, preț 4200 DM. Telefon 241497, 095.521.322. (21844)

Vând microbuz VW 8+1 locuri Diesel. Telefon 094.394.607; 057 - 277884. (21822)

Vând tractor U 650, neînmatriculat, 3.500 DM, str. Alexandru cel Bun, nr. 28/30. (21810)

Vând sau schimb TIR 22 tone. Informații telefon 094.779.488. (21879)

Vând urgent Opel Kadett 1986, numere germane, preț avantajos. Telefon 092.481.692. (21860)

Vând Dacia 1300, an 1981, fără CIV, 650 DM negociabil. Telefon 257859. (21392)

Vând Oltcit Club, an 1990, stare excelentă. Informații telefon 281651. (21908)

Vând talon BMW 320. Telefon 093.493.456. (21920)

Vând Dacia 1310 L, din 1993, preț 3200 DM negociabil. Telefon 240964.

Vând Audi 80, 1980, Diesel, 1600 cmc, PF. Telefon 092.432.582. (21975)

Vând camion marca Man 7 tone. Informații telefon 283445. (21982)

Vând Ford Fiesta Automatic 1,1, benzină '89, neînmatriculat. Telefon 092 417 395. (21090)

Vând RENAULT MEGANE 1997, full extra, 44.000 km. Telefon 092 275 276. (22013)

Vând VW Transporter 1,9 Diesel, 9 locuri, an 1993, recent înmatriculat, preț 13.950 DM. Telefon 240467, 092 200 162. (21803)

Vând Saviem 6,5 t, înscris, CIV, servodirecție, basculabil, preț 1.500 USD. Telefon 094 764 539. (22010)

Vând Opel Kadett 1,6 Diesel, 1981, înscris NP + Opel 1,3 pentru piese, preț 1.000 USD. Telefon 094 764 539. (22010)

Vând Alfa Romeo 155 Twinspark, numere valabile 20[illegible]3, 1995. Telefon 092 267 543. (21999)

Vând IFA L50, mixtă, în stare de funcționare, înmatriculată, 3.300 DM, an fabricație 1986. Telefon 094 299 619. (21994)

Vând Saviem carosat. Informații telefon 461370. (22048)

Vând 2 Iveco Magirus, an 1990, 80-16, 80-13, dubă, prelată. Telefon 094 616 304, 094 856 147. (7931663)

Vând Mercedes 200D, înmatriculat pf, an 1977, preț 4.500 DM, negociabil. Vând Ford 8+1 înmatriculat pf, an 1980, preț 6.000 DM, negociabil. Telefon 223990, 092 382 254. (22038)

Vând Dacia 1310, an 1988, stare foarte bună. Informații telefon 236338. (22050)

Vând Ford Sierra 1,6 benzină, 1987, Break, 4+1 uși, CIV, nr. noi, avariată. Telefon 094 647 774. (22068)

Vând Dacia 1310, an 1986, stare bună, 1.750 DM, negociabil. Telefon 095 304 307. (22082)

VÂNZĂRI ELECTRO

Vând televizoare color, diferite diagonale, teletext, telecomandă, garanție. Telefon 264004. (22079)

Vând mașini spălat automate, combine frigorifice, televizoare color, diferite modele, garanție. Telefon 251392. (22078)

Vând calculator Pentiun II, combină muzicală Aiwa. Telefon 266037, 095 312 139. (21611)

Vând cântar electronic, cântar semiautomat, agregat frig, cameră frig. Telefon 057 - 255522. (21550)

Vând congelator vertical, cu vitrină, sistem alarmă, agregate frig. Telefon 255522. (21550)

Vând congelator, combine frigorifice, mașină automată spălat, TV color, garanție. Telefon 259001. (21444)

Vând COMBINE frigorifice, CONGELATOARE, TELEVIZOARE COLOR, mașină automată spălat, garanție. Telefon 275681. (21444)

Vând mașină spălat automată, televizor color, cuptor microunde, Pentium II. Telefon 284604. (21624)

Vând CASE MARCAT FISCALE și CÂNTARE ELECTRONICE, omologate. Telefon 282829; 272727. (f. 2059562)

Vând MAȘINI de SPĂLAT AUTOMATE, modele noi, prețuri foarte mici. OFERIM GARANȚIE! Telefon 259339; 094.706.321. (21463)

Vând FRIGIDERE, CONGELATOARE, COMBINE, LĂZI și VITRINE FRIGORIFICE din GERMANIA, cu garanție. Telefon 259339, 094.706.321. (21463)

Vând TELEVIZOR (telecomandă), teletext, stereo, diagonala 37-67 cm, prețuri convenabile. Telefon 259339; 094.706.321. (21463)

Vând TV LG diferite modele, noi, import Germania, preț interesant. Telefon 280260, 092.262.434, orar: 10-18.

Vând PENTIUM I 133 MHz, 32 RAM, 1 GB, monitor, tastatură, mouse, stoc limitat, 250 DM, Telefon 280260, 092.262.434, orar: 10-18.

Vindem imprimante A 3 cu ace IBM/Epson 160 CPS noi, 300 DM. Telefon 280260, orele 10-18; 092.262.434.

Vindem CALCULATOR PENTIUM 3 933 MHz 128 RAM HD 30 Giga - CD - ROM, placă sunet vofer modem 56 K placă video 32 MB Shared. Telefon 280260, 094.552.226.

Vând CALCULATOR PENTIUM 200 MMX cu modem, CD ROM placă sunet monitor 14 SVGA. Telefon 280260, 094.552.226.

Vând computer CDROM 700 MHZ 30 GB HDD 128 RAM, monitor 17'', nou, deosebit. Telefon 280260, 094.552.226.

Vând TELEVIZOARE COLOR, CONGELATOR, COMBINĂ frigorifică, mașină automată spălat, garanție. Telefon 284000. (21444)

Vând mașină automată spălat, combine frigorifice, congelator, TV color, garanție. Telefon 278500. (21444)

Vând aparat de cafea cu un braț și două brațe. Telefon 213150, 094.840.706, 094.192.215. (21709)

Vând TV color diagonala 37-67, combine muzicale, video, mașini automate, combine frig și congelatoare, garanție un an, preț negociabil. Telefon 274600 orele 9-19 și 241355, orele 19.30-22.30. (21173)

Vând aparat înghețată cu 2 brațe. Telefon 095.574.530. (22012)

Vindem televizoare color, garanție 6 luni, preț 2.000.000-3.000.000 lei. Telefon 212005, orele 9-15. (21656)

Vând 2 camere video Sony, defecte + accesorii. Informații telefon 094 544 689. (22028)

Vând mașină produs înghețată, marca Tehnofrig București cu răcire cu aer (16 kg/șarjă). Localitatea Seleuș nr. 288, județul Arad. (22037)

Vând TV color, mărci germane renumite, moderne, cu garanție 6 luni. Telefon 057-287404. (22015)

Vând orgă electronică Casio. Telefon 531859. (22044)

Vând video Akai cu telecomandă și casete cu 2.500.000 lei. Telefon 233050. (22085)

VÂNZĂRI DIVERSE

Vindem, în cantități mari, DETERGENT „DALLI", la 7,5 kg, preț 275.000 lei; BALSAM DE RUFE la 1,5 lt, preț 60.000 lei, IMPORT GERMANIA. Informații telefon 273643, 092 986 604, 094 557 574.

Vând termoteci gaz, instant baie, convectoare, ofer garanței doi ani. Telefon 273122. (22088)

Vând porumb boabe, 10.000 kg, negociabil. Informații telefon 057-474580.

Vând pom fructe. Informații telefon 217192. (22108)

Vând mobilier comercial: tejghele, rafturi, mese birou, europaleți, candelabre și aplice porțelan. Telefon 255522. (21550)

Vând PLASĂ GARD zincată toate dimensiunile, 19.000 lei/kg; TABLĂ DECAPATĂ de la 0,4mm la 2 mm; CUIE, 14.000 lei/ kg, PLASĂ RABITZ, TABLĂ ZINCATĂ 0,4 mm; ELECTROZI Ductil; SÂRMĂ NEAGRĂ și ZINCATĂ. Str. Vasile Conta, nr. 1. Telefon 273862, 094.289.997. (20341)

Vând LEMNE FOC, BALAST, NISIP, la domiciliu. Telefon 214010. (21467)

Vând BOLȚARI din zgură și beton, PAVELE și BORDURI. Telefon 095.634.885; 092.621.600. (20864)

Vindem rolete plastic import, 280.000 lei/mp; rolete tei 650.000 lei/mp. Asigurăm calitate, garanție. Telefon 059 - 460315; 095.827.725. (21264)

Vând pui de carne, 450 gr. 27.000 lei. Telefon 473047. (21401)

Vând LEMNE FOC, NISIP, BALAST, la domiciliu. Telefon 245248. (21468)

Vând LEMNE FOC, NISIP, BALAST, la domiciliu. Telefon 277027. (21468)

Vând LEMNE FOC, NISIP, BALAST, la domiciliu. Telefon 210771. (21468)

Vând presă ulei la rece cu 2 capete și selector de semințe. Telefon 237046. (21482)

PUI DE ȘIRIA! Vindem populației, în limita stocului, la ferma „PRODAGRO CETATE" din Șiria, azi 24 august, orele 14-18, sâmbătă 25 august, orele 7-15, PUI VII DE CARNE, de cca 400 g și peste 1 kg. (21495)

Vând 2 mașini de spălat auto, profesionale, apă caldă + rece, 150 bari. Telefon 092.621.961. (21520)

Vând NISIP, BALAST, la domiciliu. Telefon 257769, 258098. (21527)

Vând LEMNE FOC TĂIATE, esență tare, la domiciliu. Telefon 276488, Grădiște. (21604)

Vând termoteka Ariston, Bereta, 24 KW, Turbo. Telefon 254411. (21608)

Vând porumb, localitatea Șiria, str. Progresul nr. 1799. Telefon 531770. (21552)

Vând geamuri termopan, termoteca Vaillant, Junkers. Telefon 093 737 281, 093 917 505. (21671)

Vând pavilion apicol, familii albine, roi. Telefon 257667, 094 917 920. (21694)

Vând mașină de spălat auto și aparate pentru vulcanizare. Telefon 213150, 094.840.706; 094.192.215. (21709)

Vând TĂRÂȚE 2380 lei/kg, livrare la domiciliu, minim 500 kg. Telefon 095.229.990. (21727)

Vând lemne foc, la domiciliul clientului. Telefon 214535. (21823)

Vând făină BL 55, în cantități mari, 5500 lei/kg. Telefon 462342. (7931170,71)

Vând prune și borhot, orice cantitate, din Oradea. Telefon 094 670 861, 094 193 444. (21597)

Vând puicuțe rasa mixtă, ouă - carne, din fermă proprie. Telefon 254642 și 216765 orele 8-17. (21872)

Vând cățel Rottweiler. Telefon 277612. (21905)

Vând microbuz VW Boxer, motor Diesel, 2700 DM negociabil și pianină antică, negociabil. Telefon 094.105.176. (21957)

Vând porumb boabe, preț negociabil. Telefon 095 615 604. (21605)

Vând vaci pentru sacrificare, vaci pentru lapte. Telefon 093.590.494. (21670)

Vând mochetă, import Austria, str. Trotușului nr. 55, Telefon 275558. (21670)

Vând termoteci noi, Italia, 36 rate, avans zero. Telefon 093.463.567. (21741)

Vând IFA W 50 perfectă stare; scândură stejar uscată. Telefon 234177. (21720)

Vând prune en-gros, pentru compot, gem, dulceață. Informații telefon 059 - 341195. (20135)

Vând lambriuri 56.000 lei/mp și parchet 120.000 lei/mp. Telefon 220427. (21807)

Vând în Ineu scule ferărie, lăcătușerie. Telefon 511053; 513408. (7253190)

Vând beton și mortar. Asigur transportul. Telefon 094 855 838. (21705)

Vând avantajos presă ulei + selector + filtru, toate 5.000 DM. Vând și separat. Telefon 057-237734. (21577)

Vând mobilă și diverse geamuri, bădic, mașină cusut. Telefon 240133. (21665)

Vând căței Dobermann cu acte. Informații telefon 281203, 093 965 838. (21732)

Vând sufragerie Atena, stare foarte bună, 1.600 DM. Telefon 255622. (21881)

Vând mașină (import) de rulat franzele, cornuri. Telefon 094 192 393. (22014)

Vând garaj zona Podgoria. Telefon 092 275 276. (22013)

Vând unic dentar cu scaun, mobilier, aduse recent din Germania, marca Bochs. Telefon 095 802 169. (21988)

Vând garaj metalic Micălaca, mobilă combinată, corpuri bucătărie, uși (demolări). Telefon 250815. (21973)

Vând banzic, preț avantajos. Localitatea Frumușeni nr. 333. (21969)

Vând cruce marmoră, albă, mare, cioplită din bloc. Informații telefon 057-316167, orele 21-22. (7912170)

Vând congelator ladă, frigidere, chiuvetă inox, saltea pat, mașină găurit, TV color Bop, uz casnic, etc. Telefon 289693. (22045)

Vând rochii mireasă, diferite mărimi, preț acceptabil și haine second hand Austria. Telefon 251735. (22042)

Vând mobilier cameră de zi și bucătărie. Telefon 094 246 378. (22023)

Vând televizor color, mașină de spălat, frigider, congelator, bicicletă copii. Telefon 282117. (22024)

Vând dormitor, colțar și bibliotecă. Informații telefon 092 709 493, 092 837 714. (22053)

Vând ușă intrare din stejar masiv. Telefon 219041. (22056)

Vând fân balotat și vrac, neplouat. Firiteaz nr. 170. (22066)

Vând 60 prepelițe ouătoare (tinere). Telefon 057-514565. (22065)

Vând cântar 500 kg cu cadran. Telefon 057-514763. (22065)

Vând vin de coacăze negre, 100.000 lei/ lt, în Ineu. Telefon 512778. (7253197)

Vând bazin motorină 4.500 lt, motor Deutz 22 CP (tip TN), fier vechi. Telefon 092 692 067. (22077)

Vând masă 12 persoane + 6 scaune tapițate. Telefon 253986, orele 18-22. (22087)

CUMPĂRĂRI TERENURI, IMOBILIARE

Cumpăr apartament 4 camere, pentru birouri (Revoluției, zona 300, Praporgescu, Milea, Lacului), parter, la bloc sau casă, oferte serioase. Telefon 095.350.410. (21391)

Cumpăr teren agricol zonele: Pecica, Sederhat, Vladimirescu, Mândruloc, Cicir. Telefon 057-210740, 092 397 193. (21419)

CUMPĂRĂRI AUTO

Cumpăr motor IFA (multicar), 1997 cmc sau multicar IFA pentru piese de schimb. Telefon 093.256.281. (21875)

CUMPĂRĂRI DIVERSE

Cumpăr PORCI grași peste 100 kg, localitatea Măsca nr. 307, preț 40.000 lei/kg. Telefon 057-531497; 094.774.649. (22071)

Cumpăr vaci, vițele, tauri. Telefon 288968 sau 092.941.123. (19750)

Cumpăr scândură din demolări (tavane, podele, etc.) ofer 2.000.000 lei/ mc sau la schimb cu scândură nouă. Telefon 094 608 032. (21169)

Cumpăr vaci bătrâne, le plătesc imediat. Telefon 250866, 095.681.191. (21489)

Cumpăr piei vită și piei ovine. Telefon 092 281 517 sau 214412. (21662)

Cumpăr miei între 22-28 kg, 42.000 lei/kg, plata pe loc. Telefon 057-352711; 094.509.403; 094.626.935. (7931656)

Cumpăr cuptor aragaz, indiferent starea, butelie, auto Break. Telefon 270794. (21914)

Cumpăr porumb boabe și porci. Telefon 094 772 259. (22052)

CERERI ȘI OFERTE DE SERVICII

Angajăm BRUTARI calificați, serioși, salar motivant. Telefon 092.347.616. (21996)

M'ART VLADIMIRESCU AUTOSERVICE angajează VOPSITOR cu experiență. Telefon 514983, 514984, 094.283.053. (21581)

Angajez MUNCITORI NECALIFICAȚI pentru muncă de construcții și de grădinărit. Telefon 281203 sau 093.965.838. (21733)

DRESS COMPANY angajează MAȘINISTE CONFECȚII ÎMBRĂCĂMINTE. Informații telefon 289458 sau 213484, orele 7-15,30. (21878)

Angajăm SECRETARĂ cunoștințe minim PC. Relații telefon 092.376.337 sau 251932. (21963)

Angajăm OSPĂTARI, MUNCITORI necalificați, VÂNZĂTOARE cu experiență. Telefon 214401. Preselecția marți, ora 16. (21981)

(Continuare în pagina 11)

(Urmare din pagina 10)

Societate comercială angajează PERSONAL CALIFICAT pentru atelierele de croit și pregătit cusut. Cei interesați se pot prezenta luni, 27 august 2001, între orele 12-18, la sediul societății din str. Bicaz, nr. 1-5 (incinta ARCONSERV). Telefon 093.374.292. (21989)

Angajăm pentru UNGARIA, personal calificat și necalificat, asigurăm permis de lucru și cazare. Telefon 065 - 140693; 065 - 146317; 065 - 146049. (f, 2204705)

SOCIETATE COMERCIALĂ angajează: ZIDARI și DULGHERI CALIFICAȚI. Telefon 095 614 123. (21887)

SC DELICIA SRL angajează BARMAN. Telefon 252842. (21992)

SC SIN-FARM SRL CHIȘINEU CRIȘ angajează FARMACISTĂ sau ASISTENTĂ FARMACIE. Telefon 520386, 094 524 847. (22034)

SOCIETATE COMERCIALĂ angajează AJUTORI OSPĂTARI, FEMEI SERVICIU, TAXATOR PARCARE. Informații str. N. Bălcescu nr. 2. (22030)

Angajăm BARMANI-OSPĂTARI. Telefon 094 507 256, 216047. (22046)

Angajez ZIDARI și NECALIFICAȚI. Telefon 282017.(22047)

Căutăm FEMEI și BĂRBAȚI pentru MUNCĂ ÎN ISRAEL contract minim un an. Telefon 095 581 972 sau 211400 între orele 10-16, exclus duminica. (22051)

Angajăm VÂNZĂTOARE pentru alimentara. Informații telefon 092 709 483, 092 837 714, (22054)

Angajăm: INGINERI CONSTRUCTORI, promoție 2001, INSTALATORI gaze, termice, electrice, ZIDARI, DULGHERI, FINISORI, SUDORI. Telefon 276466. (22050)

FIRMĂ DISTRIBUITOARE LACURI și VOPSELE angajează AGENT VÂNZĂRI, minim 2 ani, experiență în domeniu, domiciliul Arad. Telefon 094 611 460 și seara 284717. (22063)

Angajez ȘOFER categoriile B, C și IFRONIST, punct lucru gater Odvoș. Telefon 094 647 774. (22067)

SOCIETATE COMERCIALĂ angajează BARMAN și OSPĂTARĂ. Telefon 214822. (22069)

PRESTĂRI SERVICII

MONTEZ și RAȘCHETEZ PARCHET, la cel mai înalt standard de calitate. Telefon 095 257 252. (21612)

Executăm TÂMPLĂRIE DIN ALUMINIU import Grecia. Noi ne respectăm promisiunile. APEL QUALITY, telefon 274466. (21864)

DIVERSE

SC ANTREPRIZA DRUMURI ȘI PODURI Timișoara, str. CHOPIN nr. 2A, solicită autorizație de mediu pentru Șantierul Glogovăț. Eventualele contestații se depun la Agenția de protecția Mediului Arad, Bd. Dragalina nr. 16. (21871)

SC ELGAZ SRL dorește să obțină autorizație de mediu pentru sediul societății din str. I. B. Deleanu nr.19, județul Arad. Contestațiile se pot depune la Agenția de Protecția Mediului Arad, Bd. Dragalina 16. (21874)

Pierdut acte pe numele NĂDĂBAN IOAN. Ofer RECOMPENSĂ. Telefon 368400. (22119)

PRIMĂRIA INEU organizează licitație publică deschisă, în 17 septembrie 2001, ora 10, pentru concesionarea de terenuri pentru construcția de locuințe unifamiliale. Caietul de sarcini și instrucțiuni se găsesc la sediul Primăriei Ineu (birou nr. 23, telefon 511550). (7253193)

TURISM

NOU! MARI REDUCERI DE PREȚURI!
ATLASSIB
Călătorești cu autocarele noastre moderne, în EUROPA: GERMANIA, AUSTRIA, FRANȚA, ITALIA, SUEDIA (plecări zilnice), BELGIA, OLANDA, DANEMARCA, ANGLIA, FINLANDA, NORVEGIA, SPANIA, PORTUGALIA, UNGARIA, IUGOSLAVIA.
NOU! Reduceri suplimentare pentru: elevi, studenți, pensionari și grupuri. Bd. Revoluției nr. 35, telefon 251871, 252727; Autogară, telefon 270562. O poartă deschisă spre Europa! (c. 341)

LITORAL - OFERTĂ SPECIALĂ!
Petreceți o vacanță de neuitat, în: TUNISIA: 219$; ANTALYA: 279$; CROAȚIA: 345 DM; MONTENEGRO: 450 DM cu vagon de dormit. Asigurăm transport zilnic în GERMANIA, cu reduceri, FRANȚA, ITALIA, SUEDIA, BUDAPESTA - aeroport. Adresa: „MONTANA TOUR", Bd. Revoluției, nr. 31 (situată între SANITAS și Podgoria). Telefon 213220. (c)

ÎNCHIRIERI

Închiriez spațiu comercial 150 mp, str. Eminescu nr. 12-14 (Florăria). Telefon 090 044 114. (21562)
Închiriez Restaurantul Miorița sau numai spațiu comercial. Telefon 092 287 433. (21587)
Închiriez (vând) hală tehnologică, 700 mp, cu toate dotările auxiliare, Chișineu Criș. Telefon 092 281 517. (21662)
Închiriez, în Arad, hală tehnologică 500 mp. Telefon 092 281 517. (21662)

Caut garsonieră complet mobilată de închiriat pe termen lung, ofer 80 DM + cheltuieli, plata lunară, rog seriozitate. Telefon 247788, seara. (21825)

Închiriez apartament 3 camere complet mobilat, zona Vlaicu. Telefon 095.780.090. (725192)

Ofer spre închiriat auto macara de 12,5 t. Telefon 092 344 743. (21554)
Închiriez spațiu comercial central. Telefon 222230 (orele 9-14), 094 780 101. (22025)
Dau în chirie apartament contorizat în Timișoara, chiria 40 DM lunar, pentru 2 studente. Telefon 057-235912. (22022)
Închiriez cameră bloc contorizat, intrare și baie separată. Telefon 057-263932. (22073)

PIERDERI

Pierdut tichete RCA (1 lună) nr. 8161178-8161200 (23 buc) și tichete RCA rata II nr. 1768069-1768150 cu chitanțele BVLM 9889569-9889650 (82 buc) pentru anul 2000 aparținând SC ASIROM SA ARAD. Le declar nule. (21998)

Pierdut certificat de înmatriculare cu nr. F.02/50/26.02.1998 eliberat de CCI Arad pentru AF JURMA. Îl declar nul. (21882)
Pierdut camet de șomer eliberat de DMPS Arad, pe numele Farcaș Vasile. Îl declar nul. (21885)
Pierdut autorizație familială eliberată de Consiliul Orașului Nădlac, pentru A.F. Radu. O declar nulă. (22009)
Pierdut legitimație de călătorie eliberată de CTP Arad, pe numele Danovici Violeta. O declar nulă. (21971)
Pierdut legitimație de călătorie eliberată de CTP Arad, pe numele Danovici Andrei. O declar nulă. (21972)

† DECESE †

Cu durere în suflet anunțăm încetarea din viață a iubitului nostru soț, tată, frate, cumnat și unchi,
ȚENȚ TEODOR,
la vârsta de 62 ani. Relații privind înmormântarea la telefon 233128. Dumnezeu să-l odihnească în pace! Veșnic îndurerați: soția Florica, fiul Marius, frații: Silvia, Florin, Nicușor cu familiile lor.

Cu adâncă durere anunțăm încetarea din viață a iubitei noastre mame,
JAHN ANA,
în vârstă de 83 ani. Înmormântarea va avea loc duminică, 26 august 2001, ora 16, de la Capela Cimitirului Nosferatu. Dumnezeu s-o odihnească! Familia îndoliată.

† SERVICII FUNERARE †

SC „IN MEMORIAM" SRL,
str. EMINESCU nr. 4 (ATENȚIE, vizavi de CINEMA MUREȘUL)
telefon: 057-211929; 093.343.964;
str. ORIZONTULUI nr. 9A, (Bujac)
oferă SERVICII FUNERARE COMPLETE - NON STOP. Sicrie-modele multiple (simple-lux), sicrie lux import ITALIA, ACCESORII. Intermediem COLACI, COLIVĂ etc.
ÎMBĂLSĂMĂM GRATUIT (formolizat).
OFERTĂ SICRIU, respete, cruce 1.200.000 lei (PLATA în RATE) Transport INTERN-INTERNAȚIONAL. (c.203)

„RO STYL COMPANY"
SERVICII FUNERARE
NON STOP,
Producătoare de sicrie, prețuri de producător, vă stă la dispo-ziție LA ORICE ORĂ, la magazinele din ***str. M. Eminescu, nr. 20 - 22***, sau la telefon ***057 - 214422, 092.842.370***, cu următoarele:
SICRIE PENTRU COPII,
SICRIE din LEMN MASIV de la 850.000 lei - la 4.500.000 lei, tip Italia,
Accesorii funerare.
Asigurăm: spălat, îmbrăcat, îmbălsămat.
Transport intern și internațional.
GRATUIT - TRANSPORTUL SICRIULUI LA DOMICILIU. (c)

† CONDOLEANȚE †

Suntem alături de familia BERCI din BRUZNIC în năpraznica nenorocire a pierderii celor doi copii la intervale scurte de timp. Dumnezeu să-i odihnească iar familiei puterea de a trece peste grelele încercări ale despărțirii de cei dragi. Redactorii și fotoreporterii cotidianului „ADEVĂRUL" Arad.

Colectivul Uniunii Locale a Asociațiilor Locative Arad este alături de d-na DIHEL ADINA, în greaua încercare pricinuită de decesul tatălui socru. Dumnezeu să-l odihnească! (22055)

Un ultim omagiu vecinei noastre
EVA TAȘCA.
Sincere condoleanțe lui Dorin. Locatarii blocului X2. (22075)

Sincere condoleanțe familiei Dihel Florin și Lavinia, la decesul tatălui, socrului. Asociația de locatari str. Episcopiei nr. 2, Horia 3-5 Arad. (22080)

Regretăm din suflet dispariția prematură a bunului nostru prieten
DAN ȘORA
și transmitem sincere condoleanțe familiei. Familia Păscuț Sabin. (22089)

Mulțumim tuturor celor care au participat la înmormântarea lui
SIMONFI IRINA
precum și acelor care n-au putut să vină dar stau lângă noi, în durerea noastră sufletească. Familia îndoliată. (22090)

† COMEMORĂRI †

Au trecut 6 săptămâni de când Dumnezeu te-a luat de lângă noi, dragul meu soț,
NETEDA IOAN.
Chipul tău blând și iubitor a rămas în inimile noastre. Te vom plânge neîncetat cu durerea ce ne-ai lăsat-o în suflet. Slujba de pomenire va avea loc duminică, 26 august 2001, la Mănăstirea Hodoș-Bodrog. Dumnezeu să te odihnească în pace acolo unde ești iar noi nu te vom putea uita niciodată. Vei fi veșnic în inimile noastre! Soția ta Maria Neteda, fiica Mariana și frații tăi cu familiile lor. (21933)

S-au scurs 3 luni de cînd nu mai exiști decât în poze și în vis. Dar moartea nemiloasă în tine a lovit/ Ne-ai părăsit pe toți cei ce te-am iubit, cel care ai fost
DUMA PAVEL.
Nu te vom uita niciodată! Dumnezeu să te odihnească în pace! Soția. (21016)

Pios omagiu, tristă aducere aminte la 16 respectiv 2 ani de la despărțirea de părinții noștri dragi
MOȘ NICOLAE și MOȘ CATALINA.
vom păstra vie în memorie imaginea chipului lor drag. Dumnezeu să-i odihnească în pace! Copiii și nepoții. (21651)

Cu durere în suflet anunțăm împlinirea a 3 ani de când moartea nemiloasă l-a luat dintre noi, pe cel ce a fost un soț și tată iubitor,
SÎRB PAVEL LUȚU.
Nimeni și nimic nu va putea înlocui vreodată iubirea și afecțiunea fără margini cu care ne-a înconjurat. Te vom plânge mereu și nu te vom uita niciodată! Soția și fiica. (21833)

Zilele acestea se împlinesc 7 ani de când m-a părăsit pentru totdeauna
PERIAN LUCIAN MIRCEA.
Tu nu ai murit, tu pentru mine trăiești, vei trăi în inima mea și vei continua să fii raza strălucitoare de lumină în viața mea. Cât ai trăit te-am iubit, cât voi trăi te voi plânge! Soția Claudia. (21843)

Astăzi, 25 august 2001, se împlinesc 4 ani de la dureroasa despărțire de cel mai iubit soț, tată și socru,
prof. DORU ȘERBAN,
dirijorul Corului Filarmonicii Arad. Dumnezeu să te odihnească în pace! Familia în veci nemângâiată - prof. Maria și dr. Alexandru și Gabriela Șerban. (21935)

Se împlinesc 6 săptămâni de lacrimi și dor de când scumpa noastră fiică, mamă, bunică, soră, cumnată și mătușă,
DĂNILĂ IULIA DORINA,
a plecat dintre noi la numai 44 ani, lăsând un dor imens în inimile noastre. Te vom plânge toată viața! Dumnezeu să te odihnească! (21938)

Pe 22 august s-a împlinit un an de la decesul iubitului nostru soț, tată, bunic, socru,

mr. (r.) HODĂJEU IOAN.
Parastasul va avea loc duminică, 26 august 2001, ora 12, la Biserica Ortodoxă din Micălaca Nouă. Familia Hodăjeu îndoliată. (21959)

„La un mormânt păzit de-o cruce/ Dorul acolo ne duce/ S-aprindem o lumânare/ Să punem pe mormânt o floare/ Căci lacrimile ne-au secat/ De când tu maică ai plecat." A trecut un an de când ne-a părăsit
PILAN FLOAREA.
Parastasul va avea loc duminică, 26 august, la Cimitirul Eternitatea. Dumnezeu s-o ierte și să o odihnească în pace! Familia îndoliată. (21979)

Aducem un omagiu cu adâncă durere, o clipă de amintire în memoria celui care a fost
TOMOIOAGĂ IOAN PETRU,
la împlinirea a 4 ani de la crunta despărțire. Dumnezeu să-l odihnească în pace! Familia nemângâiată. (21993)

În data de 28 august 2001, se împlinește un an de când a plecat dintre noi dragul nostru părinte și bunic,
SABADIȘ GLIGORIU.
Dumnezeu să-l odihnească în pace alături de scumpa noastră mamă și bunică. Sunteți mereu în inima noastră! Slujba de pomenire va avea loc astăzi, 25 august, la Biserica Ortodoxă de la UTA. (22008)

Au trecut doi ani de la dureroasa despărțire de scumpa noastră soție și mamă,

MARCU ELENA.
Ne mângâie credința revederii din veșnicie. Familia Marcu. (22026)

În 27 august 2001 se împlinește un an de când iubitul nostru soț, tată, socru și bunic,
SABĂU GAVRILĂ
din Galșa a plecat de la noi. Nu te-am uitat nici o clipă. Amintirea chipului tău drag va rămâne în inimile noastre. Dumnezeu să te odihnească în pace! Parastasul duminică, la Galșa. În veci nemângâiați soția, fiicele, ginerii și nepoții. (22064)

Neștearsă va rămâne amintirea celui care a fost
CSUKA IOAN
din Ineu, la un an de când a plecat dintre colegii și prietenii săi. Dumnezeu să-l odihnească în pace! SC REMAT SA INEU. (7253195)

Azi, 25 august, se împlinește un an de când te-ai dus departe în lumea veșniciei. Dar noi aici pe pământ îți păstrăm amintirea vie,
CSUKA IOAN
din Ineu. Nu te vom uita niciodată și te vom păstra în sufletele noastre! Soția Roji, copiii Ianiko, Karoly, Mișu, ginerele Mișu și nepotul Rics. (7253194)

S-au scurs 6 luni de la dureroasa despărțire de scumpa și iubita noastră mamă, bunică și străbunică,
OLGA GAVRILESCU.
Slujba de pomenire va avea loc duminică, 26 august 2001, la Biserica Ortodoxă din Grădiște. Dumnezeu să o ierte și să o odihnească în pace! Fiicele îndurerate: Lidia și Eliza cu familiile. (22070)

S-au împlinit 9 ani de la trista despărțire de iubitul nostru frate, cumnat și unchi,
VASILE BOCANCEA.
Dumnezeu să-l ierte și să-l odihnească în pace! Familia Gheorghe Bocancea. (22070)

† Cu durere în suflet anunțăm că duminică, 26 august se împlinesc 9 ani de la despărțirea de cel care a fost tată, socru și bunic,
CLADOVAN TIBERIU.
Nu te vom uita niciodată! Dumnezeu să îți odihnească sufletul în pace! Familia îndoliată. (22083)

Pios omagiu la împlinirea a patru ani de la trecerea în veșnicie a soțului și tatălui nostru drag,
ing. SIDA OCTAVIAN.
Familia. (22084)

Se împlinesc 5 ani de la trecerea în neființă a celui care a fost
ing. VALERIU VIOREL BOGDAN.
Familiile: Bogdan și Totoreanu. (22086)

La împlinirea unui an de la plecarea în veșnicie a bunicii și mamei dragi,
ATANASIU MARIA,
ne plecăm fruntile la mormântul ce închide toate amintirile și marea noastră iubire pentru buni. Parastasul de pomenire duminică, 26 august 2001, la Biserica Ortodoxă Lipova. Familia. (22105)

† Mâine, 26 august, e ziua ta de naștere,

ing. PALCONI MARIANA DELIA.
Tu stai în mormânt iar mama și cei dragi te plâng mereu. Dumnezeu să te odihnească în pace! Familia îndoliată. (22127)

Cu durere în suflet anunțăm că se împlinesc 6 săptămâni de la trecerea în neființă a celei care a fost o bună mamă, soacră, bunică,
OSVAT FLOARE.
Parastasul va avea loc duminică, 26 august 2001, ora 12, la Biserica Ortodoxă din Grădiște. Dumnezeu să te odihnească în pace! Nu te vom uita niciodată! Familia. (22132)

● PRODUCE ȘI MONTEAZĂ UȘI ȘI FERESTRE DIN PVC
ARMAT CU PROFILE TROCAL GERMANIA
● PRODUCE ȘI VINDE GEAM TERMOPAN
LUCRU NEMȚESC

SATLINE

SALON DE EXPOZIȚIE:
ARAD, PIAȚA MIHAI VITEAZUL
BL. M 7, PARTER
TEL./FAX. 057/25 14 61; 094 50 72 11

VELITEX S.R.L.
BRODERIE COMPUTERIZATA
ANGAJEAZA

Tinere şomere, şi şomere din promoţia 2000-2001 pt. calificarea la locul de munca în meseria de broder
- varsta maxima 30 ani
- domiciliul stabil in Arad
- abilitati manuale
* conditii de munca excelente,
* salariu atractiv

Arad, Str. Dâmboviţei, nr. 23

Tel: 057 - 289.040
Fax: 057 - 250.012
Mobil: 094 / 568 827
Email: velitex@hotmail.com
(C.A.)

Taxi Mirko-Mili
Tel 230.530
230.730

NON STOP
● Angajăm
4 taximetriști cu mașină proprie
● Angajăm
dispeceră (femeie)

▼ Urgență la comandă telefonică se taxează cu 10.000 în plus la terminarea cursei.

◆ AM DESCHIS DOUĂ DISPECERATE TAXI la Insula III și Alimentara de pe str. Șaguna 137. (C.B.)

S.C. EURO TRANS SRL

cumpără: deșeuri de fier vechi;
vinde: fier beton
Efectuează: transporturi de 10-20 tone.
Tel.: 093.404.010.
(5927424)

Consiliul de administrație al **PAS ARALIA**

convoacă Adunarea Generală a membrilor săi în data de 10.09.2001, orele 18, la sediul societății, cu următoarea ordine de zi:

1. Modificarea statutului asociației după cum urmează:

Art. 5 lit. e va avea următorul cuprins „Să distribuie participanților acțiunile în momentul plății integrale a prețului."

Art. 8 se completează cu punctele 8.5 și 8.6, astfel:

„art. 8.5. convocarea adunărilor generale se face cu 5 zile înainte, prin publicarea convocatorului într-un ziar de circulație sau prin afișare la sediu."

„art. 8.6. Adunările generale sunt valabil constituite dacă sunt prezenți un număr de membri care, la prima convocare, reprezintă majoritatea absolută din totalul asociaților. În cazul în care la prima convocare nu este întrunită această majoritate, la data stabilită prin convocator pentru a doua convocare AGA PAS va putea avea loc oricare ar fi numărul membrilor prezenți."

Art. 9, pct. 9.5 se completează cu următoarea clauză: „În acest sens, exercitarea dreptului de vot al asociației în adunarea generală a S. C. ARALIA S. A. se face de către președintele Consiliului de administrație și, în lipsa lui, de către vicepreședinte."

2. Diverse

În cazul neîndeplinirii cvorumului ședința va avea loc în 11.09.2001, orele 18,00.

Președinte,
Maria Văcean
(5927433)

Președintele Consiliului de Administrație al **S.C. ARALIA S.A.** Arad
cu sediul în Calea Romanilor 35-37

convoacă Adunarea Generală Extraordinară a Acționarilor

la sediul societății, pentru data de 10.09.2001, orele 19,00 cu următoarea ordine de zi:

1. Modificarea statutului și contractului de societate după cum urmează: la art. 10 din statut se va adăuga lifera f cu următorul conținut „Acționarii care posedă între 1% - 5% din acțiunile societății, au dreptul să se retragă din societate și să obțină plata acțiunilor pe care le posedă la valoarea activului net contabil corectat. Activul net contabil corectat se va actualiza cu indicele de inflație ori de câte ori este necesar. Răscumpărarea se va face în termen de 90 de zile de la data solicitării." Modificarea va fi inserată și în contractul de societate la cap V, Acțiuni.

2. Diverse.

În cazul neîndeplinirii cvorumului ședința va avea loc în 11.09.2001, orele 19,00. Data de referință este 01.09.2001.

Președinte
Felicia Teodosiu
(5927438)

SC EXPERT SA, lichidator al SC AGROZOOTEHNICA CEALA SA Arad, anunță vânzarea conform Legii 64/95 prin licitație publică, deschisă, cu strigare a următoarelor active, proprietatea SC AGROZOOTEHNICA CEALA SA:

FERMA ȘOFRONEA activ situat la 2 km înainte de intrarea în localitatea Șofronea, jud. Arad, compus din: clădiri, construcții speciale și teren în suprafață de 75.550 mp. **Prețul de pornire pentru activ este de 9.462.000.000 lei la care se adaugă TVA.** Descrierea activului și prețul de pornire în licitație pentru activ sunt indicate în caietul de sarcini. Activul poate fi vizitat la amplasamentul sus menționat în zilele de luni - vineri între orele 9.00 - 14.30.

Licitația va avea loc în data de 14 septembrie 2001, ora 12,00 la sediul societății din Arad str. Dumbrava Roșie nr. 1. Contravaloarea caietului de sarcini este de 1.000.000 lei. Caietul de sarcini poate fi achiziționat începând cu data de 03.09.2001, la sediul societății. Taxa de participare la licitație (nerambursabilă) este de 1.000.000 lei. Garanția pentru înscrierea în licitație este de 10% din valoarea de pornire a fiecărei parcele. Înscrierile, achitarea taxei de participare, achitarea contravalorii caietului de sarcini și depunerea garanției pentru licitație se pot efectua până în data de 14 septembrie 2001, ora 09.00. Relații la tel. 092-343.782 d-na Anghel Dana sau zilnic între orele 9.30 - 14.30 la sediul societății.

ADMINISTRAȚIA FINANȚELOR PUBLICE NĂDLAC

În temeiul art. 55 și 65 din O.G. nr. 11/1996 privind executarea creanțelor bugetare, se vor vinde prin licitație publică bunurile debitorului S.C. **AGROINDUSTRIALA** Nădlac S.A. după cum urmează:

■ **BUNURI IMOBILE:** Cantina situată lângă drumul European E 68- 1.132.388.388 lei.

■ **BUNURI MOBILE:** Mașină de găurit MG 25, - 10-15.000.000 lei, Mașină de găurit MG 13, - 5-6.500.000 lei, Banc de încercat și rodat motoare IRIM D2 - 10.000.000 lei, Plug - 2.500.000 lei, Mașina amendamente - 2.000.000 lei, Cântar 50t - 20.000.000 lei, Electrocompresor - 6.000.000 lei, Cultivator C.P.U. 8 - 4.000.000 lei, Tractor U 650 - 45-50.000.000 lei și alte utilaje agricole. Prețurile conțin T.V.A.

Licitația va avea loc la data de 04.09.2001, ora 10,00, în orașul Nădlac, la secția Mecanică, str. Calea Aradului, nr. 3.

Informații la telefon 474.627.

(2204761)

BB Computer SRL
ARAD Str. N. Bălcescu nr.12 tel/fax: 057- 280555, 280666

AUTORIZAT DE CENTRUL NAȚIONAL DE PREGĂTIRE ÎN INFORMATICĂ BUCUREȘTI CPI S.A.

Centrul teritorial de pregătire în informatică
organizează următoarele cursuri

Utilizare Windows 98 (Inițiere)
Programat: 04.09.2001 după masa
02.10.2001 după masa

Utilizare Word 2000 în limba română
Programat: 27.09.2001 după masa

Utilizare baze de date FoxPro
Programat: 17.09.2001 după masa

Utilizare Excel 2000 în limba română
Programat: 15.10.2000 după masa

Programare în Visual Basic
Programat: 12.11.2001 după masa

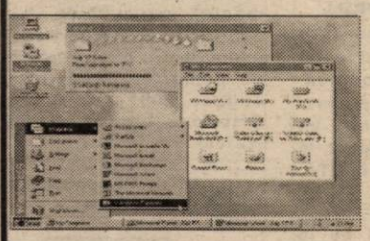

Important:
Cursanții care au absolvit mai multe cursuri pot primi diplome de **formare în meseriile**:
-programator aplicații de gestiune(studii superioare)
-programator ajutor
-operator

Diplomele sunt eliberate cu avizul **Ministerului Educației Naționale**

TIPĂRITURI PENTRU ȘCOLI
Tipografia MEDIAGRAF
TIPĂREȘTE LA COMANDĂ:

- ◆ carnete de elev - cls.I-XII
- ◆ cataloage - cls. I-XII
- ◆ legitimații
- ◆ registre intrare-ieșire
- ◆ foi matricole
- ◆ condice de prezență
- ◆ diplome
- ◆ carnețele inscripționate
- ◆ repertoare
- ◆ coli cu antet
- ◆ caiete tematice
- ◆ reviste școlare
- ◆ ziare
- ◆ hărți
- ◆ diferite materiale didactice
- ◆ calendare pentru 2002

✸ Pentru aceste tipărituri acordăm regim de urgență pentru executarea la data stabilită.
✸ Pentru școlile care comandă tipărituri cu un tiraj mare

ACORDĂM reduceri de preț.

RUGĂM PE CEI INTERESAȚI, conducerile școlilor din municipiul și județul Arad să ne contacteze la telefonul 250.902 sau 250.920 în vederea lansării comenzilor.

Nu uitați
S.C. MEDIAGRAF S.A.
se află în ARAD, str. Feleacului
(lângă Complexul comercial Jackson). (G)

DAME de companie
În Arad, tinere sexy, rafinate, oferă companie, contacte și masaj erotic.
Informații și programări 24h/24h la tel.: 8-911-77

S.C. CENTROSOJA SERVICE S.R.L.
ARAD, Str. Poetului nr. 105-107
angajează
MECANICI AGRICOLI
și
TEHNICIENI AGRONOMI
cu experiență în culturi de câmp, de preferat domiciliul în Arad și carnet de conducere (rutierist, șofer).
Informații telefon 270.408 sau 093.563.550

BANCA "TRANSILVANIA" S.A.
SUCURSALA ARAD,
Str. Unirii nr. 5-7,
Tel. 057/283.122
AGENT WESTERN UNION!

ADEVĂRUL

COTIDIAN INDEPENDENT ARAD

Anul XIII, nr. 3393

Luni, 27 august 2001 ● 16 pagini ● 4000 lei ● e-mail: adevarul@arad.ro; adv.pub@arad.ro

BRAT Publicație auditată în semestrul II 2000

Tiraj mediu zilnic vândut: 33.205

WEST BANK S.A.
ARAD, B-dul Revoluției nr. 88
Tel: 284.888, Fax: 285.202
Dobânzi depozite persoane fizice
(suma minimă 500.000 lei)
1 lună 32%
2 luni 33%
3 luni 34%

DACĂ ROMÂNUL AR FI... ȘVAB!

În urmă cu o zi-două, am terminat de citit un interesant studiu istoric cu titlul „Șvabii. Un subiect încheiat?" realizat de dr. Gheorghe-Dorel Zârna și publicat în urmă cu trei ani. Autorul este medic de profesie și lucrează de peste 20 de ani în comuna Sântana. Convietuind cu șvabii și cunoscându-i, dr. Zârna s-a dovedit în măsură să adune într-un volum unic în România, o istorie a șvabilor din localitate.

Din motive lesne de înțeles, nu îmi propun să povestesc, nici măcar pe scurt, ce spune autorul despre foștii săi pacienți de naționalitate germană fiindcă nu e nici locul potrivit și nici spațiu suficient pentru asemenea demers.

Dacă am ales totuși acest subiect, o fac din motive temeinice, altele decât plăcerea lecturării unei zbuciumate istorii. O fac impresionat de preocuparea pilduitoare a statului german față de cetățenii săi. De grija deosebită pentru soarta fiecărui concetățean în vinele căruia curge sânge german. Cine are curiozitatea să parcurgă cele aproape trei sute de file ale cărții va fi copleșit de insistența cu care instituțiile statului german caută să înțeleagă greutățile și dificultățile integrării șvabilor din România în modul de viață al germanilor nativi și în mod deosebit sprijinul oferit de guvern pentru ca fiecare familie și fiecare membru al său să le depășească. Este absolut pilduitoare grija reală a guvernului german față de cetățeni, modul exemplar în care funcționarii statului își îndeplinesc sarcina de a-i sprijini la modul cel mai personal pe fiecare individ în parte.

Când au migrat din Vaterland în România în urmă cu peste 250 de ani și s-au așezat în zona ocupată astăzi de localitățile Sântana și Comlăuș, șvabii au primit câte 24 iugăre de pământ (în jur de 12 hectare) și ceva materiale de construcție, unelte, animale de muncă etc. Chiar și pe vremea aceea, autoritățile țării (Austria stăpânea și numeroase landuri germane) înțelegeau să-și sprijine supușii la modul cel mai direct cu putință. Așa au reușit șvabii din Sântana, este adevărat, după trei generații sacrificate (din cele 10-12 în total) să transforme pământurile mlăștinoase ale Sântanei în cernoziomurile fertile de astăzi și să așeze pe temelii trainice una dintre cele mai prospere așezări din Câmpia Aradului.

ȘTEFAN TABUIA

(Continuare în pagina 5)

DEGEABA AM MAI FĂCUT UNIREA DIN 1918!

● Retrocedările aberante au indus în mintea românilor ideea de chilipir ● Fostul suveran și Traian Băsescu se fac vinovați de imposibilitatea aplicării Legii 10/2001 ● Ne așteaptă o toamnă caldă

Cunoscutul analist politic **ION CRISTOIU** *comentează, în exclusivitate pentru cititorii ziarului „Adevărul", evenimentele săptămânii*

Pag. 5

Derutat de o hartă nemțească

UN STUDENT GERMAN S-A RĂTĂCIT PE... FÂȘIA DE LA GRĂNICERI

Pag. 3

La cea de-a 32-a ediție

FESTIVALUL DE LA MONEASA RENAȘTE CA PASĂREA PHOENIX...

Pag. 7

Foto: ȘT. MATYAȘ

SPORT

◆ Polo juvenil: Astra Arad a devenit campioană națională ◆ Weekend negru pentru fotbalul arădean ◆ Rezultate surpriză în Divizia D „Rowo" ◆ Automodeliștii de la CSM Conar au dominat Marele Premiu al Aradului

Paginile 8-9-10-11

Foto: AL. MARIANUT

ABONEAZĂ-TE LA ADEVĂRUL

■ Pentru luna septembrie, prețul abonamentului este de numai 40.000 lei ■ Se pot face abonamente și pe trei luni, șase luni și un an, abonații nefiind afectați de majorările de preț ulterioare.

PENTRU ABONAȚI, ZIARUL COSTĂ DOAR 1600 LEI

Centrul de Limbi Moderne International Forum
Arad, str. G. Coșbuc nr. 1
tel/fax 057 257.223
Angajează
profesori de limba engleză, germană și spaniolă
CV-urile se depun la sediul firmei între 27 și 31 august, orele 14⁰⁰-18⁰⁰

Redacția „ADEVĂRUL"
VINDE HÂRTIE
tăiată la format A 3 și A 4.
Pentru comenzi mari putem asigura orice alt format.
Informații la sediul redacției (B-dul Revoluției nr. 81), sau la telefon 280904 și 250902.

ARCADIA
Piața Soarelui, Bl. 603
Numai din Belgia
▼ *Vând la prețuri atractive*
▼ *Montez profesional*
MOCHETĂ DIN BELGIA ȘI LINOLEUM
EXECUT LA COMANDĂ
Orice tip de mobilier cu materiale occidentale
Telefon: 263637; 092-344830

LOTERIA VIZELOR S.U.A. 2001
SETURI DE ÎNSCRIERE LA:
- OFICIILE POSTALE
- FACTORII POSTALI
- PUNCTELE DE DIFUZARE A PRESEI
- AGENȚI AUTORIZAȚI

ALGLASS
TAMPLARIE DIN ALUMINIU SI P.V.C.
USI SI FERESTRE DIN PVC DECEUNINK-BELGIA
PRETURI SI CALITATE DE EXCEPTIE
Str. Roșiori nr. 26; Tel./Fax: 289053
Piața Spitalului Bl. 1D; Tel/Fax: 253868

CALENDAR

◆ Astăzi, Soarele răsare la ora 6 și 32 de minute și apune la ora 20 și 1 minut.

◆ Au trecut 238 de zile din acest an. Au mai rămas 127 de zile până în 2002.

◆ **Praznicul zilei: Biserica ortodoxă:** Cuv. Pimen cel Mare; Sf. Mc. Eutalia; Sf. Mc. Fanurie și Osie; **Biserica romano-catolică:** Sf. Monica; **Biserica greco-catolică:** Cuv. Pimen; Sf. Monica, mama Sf. Augustin.

Cititorii care doresc să se aboneze la cotidianul „Adevărul" și întâmpină dificultăți în contractarea abonamentelor sunt rugați să sune zilnic, între orele 8-16, la Oficiul județean de poștă Arad (tel. 230850) sau la redacția ziarului nostru (tel. 281797).

A venit BARZA!

La Arad: Vale Filofteia Bianca, **Lucea** Alexandra, **Oală** Andreea Denisa, **Jurcă** Bogdan Octavian, **Purza** Emanuela Cedița, **Giurgiu** Alex Darius.

Meteo

Vremea va fi frumoasă și caldă. Cerul va fi variabil, mai mult senin dimineața. Vântul va sufla în general slab. Dimineața, izolat se va produce ceață.

Temperaturi maxime: 29 la 32°C; **Temperaturi minime**: 15 la 18°C.

Au plecat dintre noi!

Farago Pavel (1941); Teuț Teodor (1938); Cova Gheorghe (1962); Petrila Teodor (1932); Ștefanovici Stelian (1932); Hesler Elisabeta (1928); Mihoiu Gheorghe (1936); Țărău Ecaterina (1950); Croșan Teodor (1935); Purece Constantin (1924); Coti Aurora (1920); Indre Florin (1920).

PREȚUL AURULUI

BANCA NAȚIONALĂ.

Pentru gramul de aur de 24K: prețul cu ridicata - 262.866 lei, iar prețul de achiziție - 236.579 lei. Prețuri valabile la sfârșitul săptămânii.

PIAȚA NEAGRĂ - Aur 14 K: cumpărare - 150.000 lei/g, vânzare - 155.000 lei/g. **Aur 18 K**: cumpărare - 180.000 lei/g, vânzare - 200.000 lei/g.

HOROSCOP

Luni, 27 august

Berbec (21.03-20.04). La locul de muncă totul va ieși așa cum ați preconizat, iar acest lucru vă va face mai optimist și mai încrezător în forțele proprii.

Taur (21.04-20.05). Ar fi bine să acționați cu mai multă prudență în rezolvarea problemelor profesionale.

Gemeni (21.05-20.06). Puteți câștiga niște bani cu eforturi minime, dacă veți recunoaște șansa care vi se va oferi.

Rac (21.06-22.07). Șeful dvs. vă va încredința o problemă spre rezolvare și vă veți descurca de minune.

Leu (23.07-22.08). Încercați să fiți mai conciliant în discuțiile cu partenerul de viață, ca să nu riscați o ceartă serioasă.

Fecioara (23.08-22.09). Vă veți îmbunătăți situația profesională, dacă veți fi mai perseverent.

Balanța (23.09-22.10). Din punct de vedere financiar nu trebuie să vă faceți probleme fiindcă succesul vă este asigurat de ultima dvs. investiție.

Scorpion (23.10-21.11). Gelozia care vă macină nu are nici un suport real. Bugetul dvs. se va dezechilibra dacă nu veți fi mai cumpătat.

Săgetător (22.11-21.12). Puneți-vă în aplicare calitățile organizatorice și în mod sigur veți reuși să vă impuneți la locul de muncă.

Capricorn (22.12-19.01). Hotărârea pe care ați luat-o în viața dvs. sentimentală se va dovedi a fi cea mai bună.

Vărsător (20.01-20.2). Situația dvs. financiară se va îmbunătăți datorită ajutorului primit din partea unei rude mai în vârstă.

Pești (21.02-20.03). Intenționați să puneți în aplicare un proiect profesional important, însă ar fi mai bine să așteptați o perioadă.

MOCHETA

Arad, Piața Gării
Telefon 235.221

MARI REDUCERI DE PREȚURI

MONTAJ LA STANDARDE EUROPENE

UTILITARE

PIEȚE, TÂRGURI

Astăzi este zi de piață la Curtici, Nădlac, Bocsig, Gurahonț, Moneasa, Pilu, Vladimirescu. Tot astăzi se organizează târg săptămânal la Gurahonț și Bârzava.

Mâine, marți, este zi de piață la Sebiș, Almaș, Apateu, Semlac, Sântana, Șilindia, Vârfurile.

FARMACII DE SERVICIU

Farmacia **„Remedium"**, B-dul Revoluției, nr. 52-54, telefon 233195 cu program de luni până vineri de la orele 7,30-20,00 iar sâmbăta de la 8,00-14,00; Farmaciile **„Sinapis"**, B-dul Revoluției, nr. 88, lângă Noul Stil, telefon 282369, **„Noua Farmacie"**, str. Andrei Șaguna, nr. 15, telefon 948 sunt de serviciu cu program non-stop.

URGENȚE STOMATOLOGICE

Cabinetul de pe str. Crișan (în spate la Gionelli) are program non-stop. Telefon: 253794. Cabinetul din B-dul Revoluției nr. 62, ap. 17, între orele 9,00-19,00. Telefon: 256665.

ADMINISTRAȚIA FINANCIARĂ

Administrația Financiară a municipiului Arad: Asistență contribuabili (impozitul pe venitul global) - telefon 280633, 280733, int. 198.

TELEFON DE URGENȚĂ LA POLIȚIE: 955.

Concurs pentru asistenții debutanți

Primele șase luni din activitatea absolvenților unei școli postliceale sanitare au caracterul unei stagiaturi. În conformitate cu ordinul 120 al Ministerului Sănătății, după această perioadă, asistenții medicali trebuie să susțină concursul de debutant. Acesta face parte dintr-un proces de testare și evaluare periodică a asistenților medicali. Concursul este organizat de Compartimentul Managementul Îngrijirilor de Sănătate și va avea loc în data de 19 septembrie. „În luna octombrie, în baza aceluiași ordin, asistenții medicali care au susținut examenul de debutant și au o vechime în muncă de minimum cinci ani vor putea să participe la examenul pentru asistent principal" spune **Ladinia Ardeu**, asistent principal, șef compartiment managementul îngrijirilor de sănătate din cadrul DSP Arad.

A. BUGARIU

CINEMATOGRAFE

Dacia: Jurnalul lui Bridget Jones (SUA) 11; 13; 15; 17; 19; 21

Mureșul: Get over it. Sedus și abandonat (SUA) 10; 12; 14; 16; 18; 20

Arta: Miss Agent Secret (SUA) 16; 18; 20

Sala Mică: Marea hoinăreală (SUA) 15,30; 17,30

Grădina de vară: Mumia (SUA) 21,00

S.C. „Adevărul" SRL nu-și asumă responsabilitatea pentru conținutul articolelor publicate, aceasta revenind în exclusivitate autorilor.

Înfrățire

Recent, un grup de nouă elevi de la Colegiul din Faringdon (Marea Britanie) au vizitat Grupul școlar Industrial Sebiș și au adus materiale pentru laboratoarele de engleză, fizică, chimie și pentru sala de sport. Delegația engleză a fost condusă de Nick Liddoard, John Lockley, Dominic Bullock, Steve Bunce, Tim Gerry. Elevii Dan Zurbău, Ancuța Hălmăgean, Ramona Rat, Geanina Groza, Romario Haiduc, Andreia Haiduc au oferit musafirilor, aflați la Sebiș pentru a treia oară, un recital de poezie în limba engleză, realizat sub conducerea doamnei prof. Rodica Vekaș.

PIAȚA DE MAȘINI

Dacia 1310 cu motor Diesel (1989): 3500 DM, Dacia Papuc (1996) : 4700 DM, ARO 244 Diesel (1993): 5300 DM, Ford Mondeo (1997): 18.000 DM, Fiat Ducato (1991): 7300 DM, Toyota Cabrio (1989): 2800 USD, Dacia Super Nova (2001): 9350 DM, Audi (1993): 16500 DM, Audi 80 (1995): 6700 USD, Nissan Cabrio (1991) 7000 DM, Rover (1995): 15000 DM, Mercedes Benz-T.I.R. (2001): 140300 DM, Ford Escort (1998): 5300 DM , VW Passat (1991): 8250 DM.

Piese și accesorii auto

Cauciuc Metzler- 300000 mii lei, planetară Peugeot 305 (1982) 50 DM, motor Oltcit: 200 DM, jenți de Renault din aluminiu (4): 150 DM, motor Dacia 1300: 170 DM, ușă cu geam Dacia: 55 DM, capotă spate Dacia 40 DM, bord Dacia: 15 DM, lunetă spate Dacia: 20 DM, jenți Renault 13 (4): 65 DM, motor Dacia 1400: 400 DM, motor jeep Isuzu Troper-621 DM, remorcă auto tip Compa (1998): 3000 DM, semiremorcă dotată cu prelată (500 kg): 500 DM.

N. B.; S. A.

Legea trebuie respectată, nu negociată

Citind articolul apărut în presă în legătură cu discuțiile purtate între reprezentanții Prefecturii, Consiliului Județean și Municipal, ARTERM, CET și ULAL, am rămas surprins că la această ședință nu au fost invitați reprezentanții OPC, care avizează contractele de prestări servicii și ai Asociației pentru Protecția Consumatorilor, care a fost constituită pe baza O.G. Nr. 21/1999 cu scopul de a apăra drepturile și interesele legitime ale membrilor lor și a consumatorilor în general (Art.38) și care sunt membri în Consiliul consultativ al Prefecturii.

Din articol reiese că reprezentanții puterii locale în loc să determine Arterm-ul să intre în legalitate au căutat să convingă reprezentanții U.L.A.L. să renunțe la pretenția anulării penalizărilor calculate de ARTERM, care, de fapt, nu se încadrează nici în prevederile Art. 3 al Deciziei nr. 70/1999 a A.N.R.E. și nici în H.G. Nr. 425/1994, care, este valabilă până la semnarea noilor contracte de furnizare a cărui termen a fost stabilit până în data de 30 iunie 2000.

Datorită faptului că aceste probleme au mai fost discutate la nivel de Prefectură și Consiliu Municipal fără niciun rezultat, Asociația pentru Protecția Consumatorilor, pe baza Art. 43 a O.G. nr. 21/1992, care dă dreptul de a acționa în justiție agenții economici care prejudiciază drepturile și interesele legitime ale consumatorilor, a depus la Judecătoria Arad acțiune civilă Dosar 6406/2001, prin care solicită anularea tuturor penalizărilor calculate de ARTERM în mod ilegal atât la facturile emise anticipat, cât și la facturile de regularizare care nu se încadrează în prevederile H.G. nr. 425/1994, valabilă până la încheierea noilor contracte de furnizare.

Procesul este în derulare și Justiția va decide.

Consider că nu consumatorul este vinovat că SC ARTERM nu a elaborat și negociat contractele în termenul prevăzut în Decizia Nr. 70/1999, deci nu poate fi obligat la plata unor sume calculate ilegal, chiar dacă ARTERM amenință cu debranșarea măsură ce nu are dreptul să o aplice.

Nu consumatorul este vinovat că ARTERM are datorii la CET 13 miliarde și alte datorii la RAAC din moment ce a achitat consumurile în termenul prevăzut de lege.

Trebuie să aduc la cunoștința consumatorilor, că noul contract a fost analizat de OPC și PAC, iar OPC a dat avizul cu două luni în urmă, dar ARTERM întârzie să le difuzeze consumatorilor din cauza birocrației existente.

HAJAS IULIU,
Asociația pentru protecția Consumatorilor Arad

ADEVĂRUL
COTIDIAN INDEPENDENT ARAD

Editor: S.C. ADEVĂRUL S.R.L. Arad

COD FISCAL R 1681938 ● COD SICOMEX 19.604 ● CERTIFICAT J 02/1886 / 31X 1991 ● COD SIRUES 020956661 ● ISSN 1220 - 7489

Redacția și administrația: 2900 Arad, Bd. Revoluției nr. 81. Telefoane: SECRETARIAT - 281802, fax 280655, 280625; ADMINISTRAȚIE - CONTABILITATE - 281797; MICA PUBLICITATE - 210775; MAREA PUBLICITATE - 280904; CLUBUL PRESEI - 280989.

Consiliul de administrație: președinte - **DOREL ZĂVOIANU**, telefon 281802, 280625; **vicepreședinte - MIRCEA DORGOȘAN**, telefon 210776; **membri: DOREL BARBU**, telefon 281797; **NICU COJOCARU**, telefon 280904; **MIRCEA CONTRAȘ**, telefon 280854.

Colegiul de redacție: MIRCEA CONTRAȘ (redactor-șef); **MARCEL CANCIU** (șef secție foto), telefon **281701**; **ALEXANDRU CHEBELEU** (șef secție sport), telefon **281701**; **NICU COJOCARU** (șef secție publicitate) telefon/fax: **280904**; **GABRIELA GROZA** (secretar general de redacție), telefon **280854**; **VASILE FILIP** (șef secție cultură-învățământ-tineret), telefon **281855**; **280003**; **IOAN IERCAN** (șef secție politică), telefon **280943**; **DORU SAVA** (șef secție social-economic), telefon **281738**; **ȘTEFAN TABUIA** (șef secție actualități), telefon **281855**; **280003**; **DOREL ZĂVOIANU** (președinte al Consiliului de administrație), telefon **281802, 280625.**

Difuzare - Marketing: MIRCEA ȚÂȘCĂ (șef secție)-telefon **280904**

Tiparul executat la S.C. MEDIAGRAF S.A. ARAD, str. Feleacului F.N., telefon 250902, fax 250920

„Adevărul" poate fi citit și pe Internet la adresa http://adevarul.arad.ro

Echipa de serviciu

MIRCEA CONTRAȘ
secretar de redacție

Adela Pop,
Ramona Vidulescu
tehnoredactare computerizată

Doina Jurcă,
Aurica Telcian
corectură

CURSUL VALUTAR*

- VALORI ÎNREGISTRATE LA SFÂRȘITUL SĂPTĂMÂNII TRECUTE

Denumirea valutei	BNR	BCR		BRD		Banca Transilvania		Banca Agricolă		Bursa neagră	
		C	V	C	V	C	V	C	V	C	V
EURO	27228										
Dolar S.U.A.	29829	29710	29910	29650	29950	29780	30250	29700	29950	29700	30000
Marca germană	13921	13575	14085	13660	14020	13500	13950	13500	13950	13700	13950

Derutat de o hartă nemțească

UN STUDENT GERMAN S-A RĂTĂCIT PE... FÂȘIA DE LA GRĂNICERI

● *El dorea să-și petreacă vacanța pe litoralul românesc*

Într-una din zilele trecute, polițiștii de frontieră din raionul Grăncieri s-au confruntat cu un caz mai puțin obișnuit.

Liniștea grănicerilor a fost tulburată, în jurul orei 22,00, de un tânăr de 24 de ani, surprins în timp ce traversa ilegal frontiera de stat... din greșeală. Frank Lasche, student la Universitatea de Informatică din Leipzig, intenționa să meargă în vacanță, ca turist, pe litoralul românesc.

În acest scop, el și-a cumpărat o hartă (din Germania) unde localitatea maghiară Elek (situată la cca 4 km de Grăniceri) figura ca punct de trecere a frontierei. Fapt care l-a indus în eroare pe tânărul informatician.

Întrucât fapta comisă de Frank Lasche a fost una lipsită de intenție, grănicerii români l-au predat omologilor maghiari, pentru a fi îndrumat pe... drumul cel bun.

C. TRIF

În patru zile

Polițiștii de frontieră au confiscat bunuri în valoare de peste un miliard de lei

În ultimele patru zile, polițiștii de frontieră, în colaborare cu vameșii, au reușit să depisteze circa 50 de persoane care se ocupă cu „micul trafic", confiscând bunuri în valoare de peste un miliard de lei și aplicând amenzi de peste 18 milioane de lei.

Cei depistați sunt persoane care se ocupă cu „micul trafic", aprovizionându-se cu marfă din Ungaria - pe care nedeclarând-o în vamă - o introduc în țară fără plata taxelor vamale.

Dintre bunurile confiscate de polițiști nu lipsesc carnea și produsele de carne, țigările, cafeaua, produsele de uz casnic.

Potrivit legislației în vigoare, nedeclararea, la intrarea în țară, a valorii reale a bunurilor aflate în mijloacele de transport, este considerată contravenție, care se sancționează cu amendă de 700.000 de lei și confiscarea mărfii. O dată pe lună, o persoană fizică are voie să introducă în țară bunuri în valoare de 100 euro.

C. T.

Până când?

Sunt ani de zile de când locuitorii cartierului GAI, plătitori cinstiți de impozite la bugetele local și central, reclamă starea catastrofală a drumurilor din acest cartier (vezi strada Măgurele, dar și altele). Gropile adânci și denivelările iar în sezonul ploios noroaiele fac străzile impracticabile chiar și pentru autovehiculele salvării și pompierilor. Cum și directorul regiei municipale de drumuri și primarul municipiului au rămas surzi la necazul acestor oameni - mulți dintre ei în vârstă - cetățenii cartierului Gai au înaintat o plângere ministrului de resort și premierului A. Năstase, solicitând repararea drumurilor și sancționarea celor vinovați.

M. C.

Apă... potabilă de culoarea ciocolatei

Cititori ai ziarului nostru care locuiesc în Calea Romanilor, UTA, Aurel Vlaicu și Alfa au sesizat că zile întregi, în zonele mai sus amintite apa rece are culoarea ciocolatei. Oamenii sunt nemulțumiți pentru că „nu putem să o bem, nu putem să o folosim la mâncare, dar de plătit, trebuie să o plătim." Cea mai mare problemă este, însă, că acest lucru se întâmplă destul de frecvent și toate încercările cititorilor noștri de a afla ce se întâmplă au rămas fără răspuns.

Tocmai pentru a clarifica situația, ne-am adresat directorului comercial al Regiei de Apă - Canal, **dl. Gheorghe Ardelean**. Dânsul spune: „În ultima perioadă am avut foarte multe avarii în aceste zone din cauza conductelor de azbociment care sunt vechi. Termenul lor de folosire fiind expirat ar trebui înlocuite, ceea ce noi am și început să facem în unele zone. Dar cum investiția costă destul de mult, ritmul este lent. " Până atunci, după fiecare reparație fierul de pe conducte se va regăsi în apa potabilă(?!) a fiecăruia dintre noi. Iar consumatorii va trebui să plătească aceste servicii de care, nu din vina lor, nu se pot folosi.

A. BUGARIU

PRIMIM SPRE PUBLICARE

Domnule Zăvoianu

În ziarul local „Adevărul" nr. 3388 din 21 august a.c. a apărut o știre semnată C.L., în care se arată că după terminarea lucrărilor din fața Teatrului de Stat, se va opri circulația mașinilor și se va REAMPLASA monumentul Sfintei Treimi, aflat în incinta Catedralei Catolice.

Au ajuns ungurii să facă ce vor în orașul nostru, să-și bată joc de români? Ideea îi aparține „românului Miloș Cristea". De ce nu se amplasează Statuia unui bărbat de seamă român? Eminescu sau I.L. Caragiale? care au opere nepieritoare.

Se vede că viceprimarul Bognar împreună cu consilierii unguri și trădători fac ceea ce doresc și voiesc. Încet, încet ne ocupă și ne supun complet. Primarul Popa este o marionetă în mâinile lor. În loc să se ocupe de problemele orașului sau ale cetățenilor face numai excursii (delegații mai mult sau mai puțin oficiale).

În calitatea pe care o aveți, ca Director de ziar, vă rog să luați atitudine și să combateți această „inițiativă" (așa cum de altfel ați mai combătut tendințele hungariste). De asemenea, în calitate de Deputat, vă rog să interveniți la organele de stat pentru a opri această lucrare, care jignește întreaga populație românească din Arad.

Cu stimă și mulțumiri
Popescu Ioan, Arad

N. A. Aveți dreptate. Nu avem primărie și consiliu municipal, în condițiile în care se gândește o asemenea sfidare adusă românilor, populație majoritară a acestui oraș. De unde până unde acest Voicu, care a contribuit la falimentarea celei mai prestigioase fabrici de mobilă din Arad (fostă Lengyel) își permite să nesocotească voința cetățenilor acestui oraș, să dea liber gândirii și sfaturilor senile ale pensionarului Cristea Miloș. Acest individ hotărăște ce se amplasează în Arad?!

Este bine de știut că în fața Teatrului s-a propus amplasarea statuii unuia din „părinții României Mari", propunere respinsă de cei care conduc municipiul Arad, respectiv de UDMR, cu sprijinul primarului Popa.

Până când acești indivizi vor nesocoti voința majorității locuitorilor și vor face jocurile antiromânești?

Pe această cale adresăm un apel tuturor oamenilor de bună credință să ia atitudine împotriva acestui proiect antiromânesc.

I. D.

200 de milioane de lei pentru

REPARAȚII LA ȘCOALA DIN CERMEI

Școala din Cermei se află în aceste zile în plin proces de renovare. Sălile de clasă se zugrăvesc, se igienizează. Mobilierul din câteva săli și din cancelarie a fost reparat.

În curtea școlii se construiește un nou WC, care va fi folosit atât de profesori cât și de elevi. Cel vechi urmează să fie demolat.

Costurile lucrărilor de reparații și de construcții se ridică la 200 de milioane de lei și sunt suportate din bugetul local. Primăria apreciază că lucrările vor fi încheiate până la începerea anului școlar.

Conducerea școlii nu exclude varianta ca la curățenia de după reparații să participe și elevii, în special cei din clasele IX-XII.

G. KNAP

OJPC, ÎN CONTROL PE ȘTRANDURILE ARĂDENE

Inspectorii OJPC în colaborare cu I.S.S. Arad au verificat în cursul săptămânii trecute calitatea serviciilor prestate către consumatori laștranduri, lacuri și bazine de înot.

Autorizații sanitare de funcționare neavizate pe anul în curs; neafișarea orarului de funcționare; inexistența unui punct de prim ajutor asigurat de personal medical calificat (cu excepția ștrandului Neptun); rigolele pentru dezinfecție amplasate în jurul bazinelor nu conțin apă clorinată; adâncimea apei nu este marcată în mod vizibil pe marginea bazinelor; inexistența unui registru pentru evidența calității apei de îmbăiere; nici unul din agenții economici verificați nu au asigurat serviciul de salvamar în incinta ștrandului - sunt doar câteva din neregulile constatate de organele de control în cazul celor nouă agenți economici verificați.

În ștrandurile de pe malul lacului Ghioroc administrate de S.C. Las Vegas și Primăria Ghioroc lucrurile nu sunt chiar „roze": * nu există zone de protecție sanitară a apei; nu sunt asigurate demarcațiile zonelor pentru scăldat; apa de mică adâncime nu este demarcată de cea de mare adâncime prin geamanduri; nu există registru pentru evidența calității apei de îmbăiere; grupurile sanitare și recipientele pentru colectarea reziduurilor lipsesc cu desăvârșire.

Dl. Gheorghe Iancu, inspector-șef la OJPC Arad, a declarat: „Probele de apă prelevate cu ocazia verificărilor au evidențiat faptul că la data controlului, apa din bazin este necorespunzătoare pentru îmbăiere din punct de vedere microbiologic, referindu-ne aici la ștrandurile din Șofronea, Curtici, Dorobanți și Macea."

S-a dispus sistarea activității acestor agenți economici, aplicându-se totodată și patru sancțiuni contravenționale în valoare de 6,5 milioane de lei.

MADIANA MICAN

PROMOȚIA DE VARĂ!
... noul val!
299 USD* + Monitor digital 15" 1024*768 dpi = 399 USD*
Placă de bază SIS 730
AMD K7 Duron 750MHz
DIMM 128MB RAM,
HDD 20GB
FDD 3,5" 1.44MB
Video 3D 64MB max
Sunet 3D stereo
Modem 56000bps
Placă rețea100Mbps
Boxe
Tastatură
Mouse+pad
*Prețurile nu includ TVA
Pentru achiziții de 850 USD* se poate beneficia de un sistem LEASING
Software
Windows Me
Windows 98
Windows 2000
Office 2000 What productivity means today
BE SURE It's Legal
(2059571)
ELECTRONIC SHOP
Arad: P-ța UTA, bl. U1-2, tel/fax: 057 / 271123; 271642; 289642
Timișoara: Str. Lucian Blaga nr. 3 tel/fax: 056 / 196684; 196845

Modificări în circulația unor trenuri

Începând cu data de 1 septembrie vor avea loc o serie de modificări în circulația trenurilor. Astfel, în 1 septembrie trenul A 1743 (Timișoara Nord cu plecare la ora 15, Baia Mare - sosire la ora 22,45) se anulează pe distanța Oradea-Baia Mare. În 2 septembrie, trenul A 1744 (cu plecare din Baia Mare la ora 0,20 și sosire în Timișoara Nord la 7,57) se anulează pe distanța Baia Mare - Oradea.

Din 3 septembrie, ca urmare a solicitării călătorilor vor vi repuse în circulație: trenul M 2618 cu plecare din Pecica la ora 6,27 și sosire în Arad la ora 7,15 minute și trenul M 2619 cu plecare din Arad la 14,25 și sosirea în Pecica la ora 15,22 - ambele nu vor circula sâmbăta, duminica și sărbătorile legale.

Potrivit premierului Adrian Năstase

● Guvernul și-a propus ca obiective pentru acest an încheierea acordului cu FMI și eliminarea vizelor pentru români

Primul ministru Adrian Năstase a declarat, sîmbătă, la Școala de vară a tineretului social-democrat, că, în această toamnă, Guvernul are două obiective importante de realizat: încheierea acordului cu FMI și eliminarea vizelor pentru români, în spațiul Schengen, iar principalul interes al României pentru anul viitor vizează summitul NATO de la Praga. El a mai spus că, de la începutul anului viitor, Guvernul trebuie să pregătească zeci și sute de cadre pentru Uniunea Europeană. "Este necesar să se știe că trebuie să traducem 50.000 de pagini despre reglementări ale uniunii, iar pentru a le transpune ne trebuie timp extraordinar", a subliniat Năstase. În opinia premierului, poziția Rusiei va conta foarte mult pentru admiterea în NATO a țărilor candidate. "În mod categoric, statele aflate în apropiata vecinătate a Rusiei, odată integrate în NATO, nu ar mai reprezenta o zonă tampon. În acest caz se află țările baltice", a spus Năstase.

Primul ministru a apreciat că tonul dezbaterilor pentru integrarea în NATO este mult mai calm, acum, în cel de-al doilea val de extindere, pentru că nici una dintre cele 10 țări candidate nu are un rol mai proeminent, așa cum l-a avut în primul val Polonia.

● Guvernul va utiliza banii destinați plăților compensatorii pentru crearea de noi locuri de muncă

Primul ministru Adrian Năstase a declarat că "din toamnă" Guvernul va folosi banii pentru plățile compensatorii în scopul creării locurilor de muncă și, totodată, se va realiza un transfer gradual al șomerilor din zona societăților cu capital de stat către zona întreprinderilor mici și mijlocii. "Un studiu realizat pe regiunile defavorizate ne arată că înființarea unui loc de muncă ar costa 1100-1200 de dolari. Nu vom merge pe formula plăților compensatorii. Ceea ce s-a întîmplat în Valea Jiului a fost un fiasco, s-au alocat sume de peste 1000 de miliarde de lei, ceea ce a asigurat un consum mai ridicat, dar banii s-au topit după 18 luni ", a afirmat Năstase.

Primul ministru a apreciat că actualul guvern a realizat o reducere a șomajului de la 12-13% anul trecut, la 8,8% în prezent, la nivelul întregii țări. "Șomajul este extrem de redus în comparație cu alte țări candidate la UE. În Bulgaria șomajul este de circa 18%, iar în unele state membre ale UE problemele legate de șomaj sunt mult mai ridicate", a precizat Năstase.

● România trebuie să urmărească cu atenție problemele care vizează apărarea integrității naționale

Primul ministru Adrian Năstase a declarat că România trebuie să urmărească cu atenție problemele care vizează apărarea integrității naționale, întrucît sunt lansate idei de federalizare și devin frecvente mesajele precum creșterea autonomiei, pentru delimitarea zonelor pe criterii etnice, prezentate inclusiv în emisiuni televizate, în ziare locale, volume editate, dar și prin prisma unor asociații și partide.

"Noi acordăm maximă toleranță minorităților, dar trebuie să ne apărăm cu fermitate și interesul național. Asigurăm învățămînt în limbile materne, dar trebuie să creăm un învățămînt în limba română pentru toți cetățenii, iar acest lucru nu este respectat peste tot", a afirmat Năstase.

Adrian Năstase a enunțat cazuri în care se fac demersuri pentru ideile de "transilvanizare". "Demersul lui Sabin Gherman emanat și prin cartea sa - Patria de lux - mesajele din diverse publicații din Transilvania, bilingve sau maghiare și din emisiunile în limbile minorităților, ideile cuprinse în volumele semnate de Gustav Molnar și Gabriel Andreescu, sunt nuclee care promovează aceste teme. Avem și asociații care se creează ca o alternativă la Fundația ProTransilvania a lui Sabin Gherman, dar avem și o inițiativă de înființare a unui partid transetnic, Partidul Transilvania. Și cu ocazia seminarului de la Băile Tușnad au fost exprimate astfel de idei", a subliniat Năstase.

El a susținut că se aduc argumente de tip economic și social, totodată, se evidențiază caracteristici de ordin cultural, există curentul de opinie federal legat de zona Banat și se vehiculează anacronismul organizării administrativ teritoriale. "Să ne amintim de propunerea de autonomie în trei trepte inventată de UDMR acum cîțiva ani, iar în acest moment sunt create alte teme", a precizat Năstase.

În cadrul unui program de cercetare

UNIVERSITATEA DE VEST „VASILE GOLDIȘ" VA INVENTARIA PĂȘUNILE DIN VESTUL ȚĂRII

Recent, Universitatea de Vest „Vasile Goldiș" a fost inclusă ca partener cu drepturi depline în proiectul PIN-MATRA care este finanțat de Societatea Regală pentru Conservarea Naturii din Olanda.

Proiectul urmărește identificarea în România a pășunilor seminaturale și selectarea celor mai reprezentative din punct de vedere geobotanic pentru conservarea biodiversității plantelor din pășuni.

În România s-a stabilit că există aproape 5 milioane ha de pășune permanentă și 2,5 milioane ha pășune seminaturală.

Se urmărește analiza aproximativă a 500.000 ha pășune permanentă și 500.000 ha pășune seminaturală, alegerea acestora bazându-se pe datele botanice existente și expertiza specialiștilor în geobotanică.

Universitatea de Vest „Vasile Goldiș" se va ocupa de întreaga zonă vestică a României care va fi cartografiată pe baza unor hărți speciale ce vor conține imaginile de satelit combinate cu cele constatate în teren.

Biologii trebuie să găsească zone cu vegetație omogenă, să identifice tipurile de vegetație, apoi să întocmească o listă cu specii de plante prin folosirea metodelor de descriere a vegetației după scara TANSLEY.

Managementul cercetării de teren trebuie să includă și informații despre numărul animalelor ce pășunează cantitatea și calitatea elementelor nutritive și biogramele despre sol, despre specii de plante endemice (proprii zonei) rare și amenințate cu dispariția.

În acest sens se va întocmi o „listă roșie" pentru speciile de plante pe cale de dispariție și măsurile ce vor fi instituite pentru protejarea și conservarea lor.

După cum ne-a declarat prof. univ. dr. **Aurel Ardelean**, conducătorul proiectului din partea Universității de Vest „Vasile Goldiș", lucrarea vizează pregătirea unei metodologii naționale geobotanice pentru clasificarea și cartografierea pășunilor, selectarea celor mai importante pășuni pentru cartografiere, cât și elaborarea unei monografii naționale a pășunilor din România.

C. TRIF

LOTO 6/49 — 27 16 10 21 22 38

din 26 august 2001

FOND DE CÂȘTIGURI: 16.600.612.632 lei

Categoria	Număr câștiguri	Valoare câștig
I*	REPORT	11.509.761.592
a II-a	52	48.950.490
a III-a	3.136	811.679

** Pentru categoria I: Plus câte un apartament cu 3 camere pentru fiecare câștigător.*

NOROC — 2020729

FOND DE CÂȘTIGURI: 1.208.639.593 lei

Categoria	Număr câștiguri	Valoare câștig
I	REPORT	99.961.066
a II-a	REPORT	194.945.639
a III-a	4	24.997.766
a IV-a	78	1.281.936
a V-a	723	276.600
N + 3	REPORT	256.869.312
N - 3	REPORT	256.869.312

Radio 21
RADIO „21" SEBIȘ - 92,1 FM
Telefon/fax: 057/311067
◆ Vrei să-ți meargă afacerile? ◆ Fă-ți reclamă la Radio „21" Sebiș ◆ Vrei să ai succes? ◆ Fă-ți reclamă la Radio „21" Sebiș
NOU! Tarife promoționale pentru publicitate în Sebiș, Alba-Iulia, Bistrița, Turda, Onești, Timișoara, Miercurea-Ciuc și Petroșani, prin Rețeaua „21".
Radio „21" Sebiș - Prietenul tău fidel!
Telefon/fax: 057/311067

LUNI, 27 AUGUST 2001

TVR 1
7,00 Jurnalul de dimineață
7,15 Practic matinal
9,20 Jurnal
9,30 Dragă, am micșorat copiii! - s.
10,15 Des. animate
11,10 Ora G - rel.
12,10 Tezaur folcloric - rel.
13,00 Minutul 91 - rel.
14,00 Jurnalul de prânz
14,10 Infomania
14,30 Pro Patria
15,30 Orice e posibil - s.
16,00 Kronika
17,30 O idee pe zi pentru România
17,40 Pasiuni - s.
18,25 Garantat 100%
18,55 Alege muzica!
19,25 Între noi, frații - s.
19,50 Nopți albe lângă Biserica Neagră
20,00 Jurnal. Meteo
20,40 Sport
20,45 Niciodată nu e prea târziu - s.
21,45 Ce-i de făcut?
23,00 Jurnalul de noapte
23,15 Memorialul durerii
0,15 Lumea dansului
1,15 Marele jazz
2,00 Jurnal. Meteo
2,45 De luni până duminică-rel.
3,30 Memorialul durerii -rel.
4,30 Ce-i de făcut? - rel.

TVR 2
7,00 Ferma - rel.
8,05 Des. animate
9,20 Din lumea lui Dany - rel.
9,50 Fete vesele - s.
10,15 Tată, am încurcat-o! - s. rel.
10,45 Știri
10,50 Inimă de tigru - act., SUA, 1996
12,20 Clepsidra cu imagini
12,50 Femeia misterioasă - s.
13,40 Răscruci - rel.
14,15 Desene animate
15,30 Știri
15,40 Toți, împreună
16,45 Oprirea obligatorie
17,00 Tată, am încurcat-o! - s.
17,30 Afaceri la cheie - rel.
18,00 Spectacolul lumii - rel.
18,30 Telejurnal TVR 2
18,40 Camera de gardă
19,10 Des. animate
19,30 Din goana trenului
19,55 Cinci minute cu frații Lumière
20,00 În mijlocul furtunii - s.
20,50 Sport Plus
21,40 În numele sportului
22,00 Scurte povestiri cinematografice - s.
22,30 Știri
22,40 Teatru TV: **Bătrâna și hoțul** de **Viorel Savin**
0,15 Boema de Timișoara - doc.

PRO TV
7,00 Bună dimineața!
8,00 Știrile Pro TV
9,00 Tânăr și neliniștit - rel.
10,00 Hercule -s.
11,00 Ani de liceu - s.
11,30 Micul mare antrenor - comed., SUA, 1994
13,20 Îngerul păzitor - western, SUA, 1995
15,15 Colombo - Criză de identitate - s.
16,50 Tilică, reporter de reporter
17,00 Știrile Pro TV * Vremea * Pro Tv te ascultă ce vezi
17,15 Beverly Hills - s.
18,05 Tânăr și neliniștit - s.
18,55 Tilică, reporter de reporter
19,00 Știrile Pro Tv
20,00 Spion fără voie - comedie, SUA, 1991
22,00 Știrile Pro TV
22,30 ROKENO
22,40 .ro
22,50 Lupta pentru bani - comedie neagră, SUA
0,40 Prietenii tăi - s.
1,10 Pătrățelu' roșu
1,45 Marcă înregistrată - rel.
2,15 Profiler, psihologia crimei - s.
3,00 Zero-rel.

TV ACASĂ
7,30 Vechiul magazin de curiozități - rel.
8,30 Primii pași - rel.
9,15 Îngerașul - rel.
10,00 Căsuța poveștilor - rel.
10,25 Acasă la bunica - rel.
10,35 Cupidon - rel.
11,30 Femei înșelate - s. rel.
12,15 Ia-mă acasă - rel.
12,45 Dragoste și putere - rel.
13,15 Comoara din Atena - f. rel.
15,30 Acasă la... cu Ruxandra Săraru - rel.
16,00 90-60-90 Fotomodele - s.
16,45 Desene animate
17,00 Terra nostra - s. rel.
17,55 Acasă la bunica
18,05 Dreptul la viață - s.
18,55 Știrea zilei
19,00 Îngerașul - s.
20,00 Știrile de Acasă
20,30 De 3 x femeie - s.
21,30 Betty cea urâtă - s.
22,30 Terra nostra - s.
23,30 Știrile de Acasă - rel.
0,00 De 3 x femeie
1,15 Muzica de acasă, muzica nopții

HBO
8,00 Regina Margot - dramă, Franța, 1994
10,20 Cinema cinema cinema
10,45 Pasiune în deșert - dramă, SUA, 1998
12,15 Winchell - dramă, SUA, 1998
14,00 Impact nimicitor - SF, SUA, 1988
16,00 O vară cu prietenii - comedie, SUA, 1997
17,55 O hartă a lumii - dramă, SUA, 1999
20,00 Concert Madonna
22,00 Asediul - act., SUA, 1999
23,55 Beloved - dramă, SUA, 1998

PRIMA TV
7,00 Desene animate
8,00 Prima Mix!
13,25 Clip Art
13,30 Des. animate
14,30 Strada milion-rel.
15,30 Real TV
16,30 Comisarul Rex - s.
17,30 Strada milion
18,00 Focus
19,00 Vrei să fii miliardar?
20,00 După gratii - act., SUA, 1989
22,00 Exotic-doc.
23,00 Focus
23,30 Comisarul Rex - rel.
0,25 Clip Art
0,30 Strada milion - rel.
1,00 Focus - rel.

TELE 7 ABC
7,00 Muzică
10,00 Forța destinului - rel.
11,00 Cinetour - rel.
12,00 Muzică
12,30 Buletin de știri - rel.
13,00 Telesport - rel.
14,30 Cutia muzicală
15,20 Muzică
18,00 Germania astăzi - doc.
18,30 Lă puterea a doua
19,30 Muzică
21,00 Telejurnal
21,45 Auto Moto Sport TV - doc.
22,30 Ofsaid
0,00 Muzică
5,00 Ofsaid - rel.
6,00 Telejurnal - rel.

ANTENA 1 – TV ARAD
7,00 Observator
8,00 7 zile TVA - rel.
8,50 Desene animate
9,45 Pantera roz - s.
10,10 Pe cont propriu - s.
11,00 Zile din viața noastră - s.
11,45 Labirintul pasiunii - s.
12,30 Magnolii de oțel - s.
13,00 Știrile amiezii
15,00 Detectivii Hart - s.
16,00 Magazin sportiv
16,30 Publicitate, promo
16,45 Știri TVA
17,20 Maria Emilia - s.
19,00 Observator
19,50 Sport
*** Știri estivale
20,00 Identitate pierdută - dramă/thriller, SUA, 1992
21,57 Publicitate TVA
22,00 Observator
22,15 Ediția de noapte TVA
22,30 Luptătorul de oțel - act./SF., SUA, 1992
0,00 Marionetele Shaolinilor
1,30 Surorile Soleil - comedie, Franța, 1997
3,00 Observator - rel.
4,00 Scandalul - s.
4,45 Capcanele destinului - s.
5,30 Maria Emilia - rel.

TV RCS
8,55 Deschiderea programului
9,00 Scales of justice - s.
9,45 Preciosa - rel.
10,30 Des. animate: ANIMATED CLASSICS
11,00 7 x 7 - rel.
12,00 Patrula pe schiuri - film
13,40 Ți-e teamă de întuneric - s.
14,00 Odiseea - s.
14,30 Blanche - s.
15,30 Life Magazin
16,00 Medicul de familie - s.
17,00 Casa de nebuni - rel.
17,30 Neon Rider - s.
18,15 Știrile RCS
19,00 Preciosa - s.
20,00 Oglinzi - film
21,30 Ți-e teamă de întuneric? - s.
22,00 Știrile RCS
22,30 Regatul spiridușilor - film
0,00 Erotica
5,00 Închiderea programului

RADIO EUROPA FM (89,3 MHz)
6,00-10,00 Deșteptarea - cu Gabi Dobroiu (7,00 Jurnalul de dimineață); 10,00 Europa Express cu George Zafiu; 13,00 Jurnalul de prânz; 13,30 România în direct cu R. Turcescu; 14,00 Drum cu prioritate cu Radu Constantinescu; 18,00 Jurnalul de seară; 18,30 Interviurile Europa FM; 19,00 Clubul de seară cu Denis Ciulinaru; 22,00 Jurnalul de noapte; 22,30 Infomania cu Dan Goanță; 23,00 Europa lângă tine.

RADIO PRO FM (92,1 MHz)
5,00 - 5,30 BULETIN DE ȘTIRI la fiecare sfert de oră; **5,30 - 7,00 PRO FM PÂNĂ LA UNU** - cu Ramon Cotizo; **7,00-10,00 PRO FM PÂNĂ LA UNU** - cu Flavius Eșnican; **10,00 - 13,00 PRO FM PÂNĂ LA UNU** - cu Mihai Dobrovolschi; **13,00 - 14,00 13-14 CU ANDREI** - cu Andrei Gheorghe; **14,00 - 17,00 POFTIM PRO FM** - cu Cătălin Lăpușcă; **17,00 - 19,00 PRO FM E AICI** - cu Cristi Schnebli; **19,00 - 22,00 ASCULTĂ-ȚI MUZICA!** - cu Andi Moisescu; **22,00 - 2,00 PRO FM BY NIGHT** - cu Vlad Craioveanu

RADIO ARAD & RADIO CONTACT (99,1 MHZ)
6,00 Lupta cu somnul; 8,00 Bună dimineața, Arad!; 10,00 Tovarășii mei; 12,00 Pulsul zilei; 14,00 Radiomagazin Deutsche Welle; 15,00 Muzica așa cum vrei; 17,00 Magazin sportiv; 18,00 Radiomagazin Radio France Internationale; 19,00 Societatea de consum; 20,00 Ofensiva de seară; 21,00 Ora de fotbal; 22,00 Contact FM

RADIO TIMIȘOARA
6,00 Ceasurile dimineții; 8,00 Muzică populară cu dedicații; 9,00 Cânt din suflet; 10,00 De zece ori România; 11,00 Pop matineu; 12,00 Miez de zi la polul vest; 13,00 Emisiune în limba germană; 14,00 Emisiune în limba maghiară; 15,00 Emisiune în limba sârbă; 16,00 Radiojurnal; 16,15 La zi în viața partidelor; 16,30 Sport; 16,35 Oglinda retrovizoare; 17,00 Carusel cultural; 18,00 Actualitatea radio; 18,10 Orele cefății; 19,00 Radiojurnal; 19,15 Civica; 20,05 Fotbal club; 20,50 Călătorie în lumea poveștilor; 21,00 Curierul de seară.

RADIO SEBIȘ
6,00 Cronica cârcotașilor (p)
9,00 Precinie, precinie - muzică populară
10,00 Cafeaua de zece
12,00 „21" Expres
15,00 Bună ziua, oameni buni! - muzică populară cu dedicații
16,00 Meridian „21"
19,00 Sus paharul, fiecare! - muzică populară și dedicații
20,00 E seara ta!
20,30-21,00 Ferestre spre cer
22,00 Lecții particulare - (p)

Redacția Adevărul nu își asumă răspunderea pentru modificările ulterioare intervenite în programele Radio - TV

GÂLCEAVA „VAMEȘILOR" DIN UDMR

Unul dintre „capetele de afiș" pe scena politică românească îl constituie în aceste zile situația din sânul UDMR. Declarațiile contradictorii ale liderilor diverselor fracțiuni au creat iluzia că formațiunea maghiară este în pragul scindării. Se uită faptul că UDMR nu este PNȚ-CD sau altă formațiune politică românească în care micile orgolii duc la fărâmițări în diverse partidulețe, ci o organizație alcătuită pe criterii etnice, dirijată, încă înainte de înființarea oficială, de la Budapesta. Fiecare mic semn de supunere față de guvernanții din România, fiecare ridicare de sprânceană sau scânteie de revoltă au fost milimetric calculate și s-au manifestat exact atunci când era momentul oportun.

Tableta zilei

La momentul apariției problemei statutului maghiarilor din țările vecine Ungariei, „prietenia" PSD-UDMR a început să dea semne de apariția unor rateuri, ceea ce nu mai convenea Ungariei. Ca atare, Budapesta a ordonat trecerea la următoarea fază, crearea iluziei unor scindări. Această fază a fost pregătită de mult, încă de la acreditarea ideii că în UDMR există două aripi, aripa radicală și aripa moderată. Vremea fiind „coaptă" pentru această fază, Ungaria a lansat, prin intermediul ziarului „Népsabadság" zvonul că se pregătește debarcarea „aripii moderate" din UDMR, zvon mediatizat și de către ziare de limba maghiară din România. Scopul a fost clar: avertizarea actualilor guvernanți asupra venirii la conducerea UDMR a „aripii radicale". Lui Adrian Năstase i s-a spus, practic, de la obraz: ori o lași mai moale cu contracararea legii statutului maghiarilor, ori vei pierde sprijinul UDMR-ului, pentru că vin „băieții răi" și cu ei este foarte greu să te înțelegi. Rămâne de văzut dacă Adrian Năstase se va speria de aceste amenințări, mai ales că, în sfârșit, în unele țări ale Uniunii Europene au început să apară nemulțumiri față de declarațiile belicoase ale unor demnitari unguri.

● Pe alt plan, între diversii lideri de opinie ai minorității maghiare din România au început să se manifeste într-adevăr „frecușuri". Acestea însă nu sunt cauzate de apartenența la diverse curente, pentru că acestea, chit că sunt liberale, creștine, democrate etc. sunt doar de fațadă. Cuvântul magic este „interesul". „Banul este ochiul dracului" este o sintagmă care și-a dovedit valabilitatea oriunde în lume și etnicii maghiari din România sunt și ei oameni. Dacă, sub o formă sau alta, se va cădea de acord asupra existenței „legitimațiilor de maghiar", acestea vor fi obținute prin intermediul unei grupări etnice maghiare din România. Gruparea care va deține monopolul eliberării acestor legitimații va avea mult de câștigat. Mai exact, vor avea de câștigat șefii grupărilor, pentru că ei vor fi abilitați și doar ei vor putea să „negocieze" la negru. Șpaga va funcționa în cel mai pur stil dâmbovițean, chiar dacă este vorba despre etnici maghiari. Să nu uităm că la un moment dat însuși László Tökes a fost acuzat că a deturnat o groază de bani veniți de la Budapesta, folosindu-i în scop pur personal. Că a scăpat basma curată, este altceva.Poate că nici nu era vinovat sau poate că au fost simple zvonuri.

● Cert este că amărâtul de maghiar din nu știu care cătun, maghiar care nu o duce cu nimic mai bine decât amărâtul de român, a cam început să-și piardă încrederea că votându-i exclusiv pe reprezentanții UDMR va avea ceva de câștigat în plus față de români. Ciorovăiala pentru ciolan poate că va avea darul să-l convingă că și aleșii lui nu sunt decât un fel de vameși, preocupați doar de umflarea buzunarelor.

SIMION TODOCA

DEGEABA AM MAI FĂCUT UNIREA DIN 1918!

Cunoscutul analist politic Ion Cristoiu comentează în exclusivitate pentru cititorii ziarului „Adevărul", evenimentele săptămânii

– D-le Ion Cristoiu, în interviurile noastre anterioare avizam asupra pericolului vulgarizării legii privind retrocedarea bunurilor confiscate de comuniști - Legea 10/2001 - anticipând aceste cereri aberante de retrocedare, cereri care reactualizează chiar situații medievale. Orice s-ar spune, de la retrocedarea castelului de Hunedoara până la retrocedarea Sarmisegetuzei, nu este decât un pas...

– Chiar dacă Legea 10/2001 era perfect aplicabilă, iată că solicitările aberante de retrocedare, venite din partea fostului suveran, împreună cu retrocedările oferite cu larghețe de către Traian Băsescu în Capitală, au declanșat, în subconștientul mai multor „descendenți" ideea de chilipir. Ca și la jocul „Bingo", descendenții sau falșii descendenți depun cereri revendicative, după principiul „dacă iese, iese! dacă nu, nu..." Sunt în joc averi imense. Eu rămân la ideea că aceste solicitări aberante dau o lovitură mortală atât capitalismului din România, cât și economiei de piață.

– V-am ruga să nuanțați puțin aserțiunea de mai sus.

– Simplu! După decembrie 1989, majoritatea românilor au crezut că, dacă ai spirit de inițiativă, poți să desfășori o afacere rentabilă. Acum, în fața valului de solicitări de retrocedare, întreprinzătorii cinstiți constată că n-au cum să-i concureze pe urmașii foștilor proprietari. Investitorul a pus pe picioare o afacere la parterul unui imobil, iar acum urmașul proprietarului revendică tot imobilul. Revin la ideea „chilipirului" și constat că foarte puțini dintre cei care revendică proprietăți își propun să și investească...

– Totuși, există și alte nuanțări. În Ardeal, restituirile n-au aproape nimic în comun cu românismul.

– În Ardeal, marea proprietate a fost în mâna grofilor unguri. Deși legea restituirilor, propusă de PDSR, face referire doar la perioada 1948-1989, cererile de retrocedare ajung - așa cum ați spus d-voastră, până în medievalitate. Din nefericire, dacă la Legea administrației publice locale și la tăblițele bilingve adăugăm și restituirile de dinainte de Trianon, atunci ajungem la concluzia că degeaba am mai făcut Unirea din 1918...

– Ajungem și la ieșirile mediatice ale lui Traian Băsescu din ultima săptămână. Cum le comentați?

– Căutând să crească, cu orice preț, popularitatea Partidului Democrat, Traian Băsescu încearcă să-l imite pe Corneliu Vadim Tudor și să-i fure acestuia tot spațiul mediatic. Numai că, orice imitație cade sub farmecul originalului, iar zilnicele conferințe de presă organizate de către Traian Băsescu reprezintă doar o gravă iresponsabilitate politică. Traian Băsescu afirmă că nu avem nici o șansă să intrăm în NATO, folosind documente referitoare la fosta guvernare - și preferă să ignore armistițiul politic avansat de către premierul Adrian Năstase, adoptând stilul boierimii române care, din când în când, îl pâra pe domnitor la Înalta Poartă. Nu pot să fiu de acord cu Traian Băsescu, deoarece același politicianism ieftin a făcut ca România să cunoască drama din 1940, când teritoriul național era ciopârțit la masa tratativelor. Chiar și occidentalii au rămas stupefiați în fața remarcilor lui Băsescu, concluzionând că România n-a depășit încă condiția de „colonie turcească"...

– În final, o ultimă întrebare. Polițiștii români sunt curați. Mafia economică este vorbă-n vânt?

– Perfect de acord cu d-voastră. Se pare că „mafia lor" (1996-2000) și-a dat mâna cu „mafia noastră" (2001-prezent) și cu asta basta... Este clar că la acest capitol PDSR-ul a jucat catastrofal, mimând doar judecarea foștilor infractori. Pe termen scurt, premierul Adrian Năstase va fi obligat să ia o serie de măsuri nepopulare, așa că la toamnă sau la iarnă cred că vom asista la o atmosferă extrem de fierbinte.

– Vă referiți la mișcări sindicale?

– Dacă nu sindicale, deoarece liderii sindicali s-au compromis extrem de mult, cel puțin manifestări spontane. Manifestări cu atât mai puțin controlabile...

DORU SINACI
Foto: **M. CANCIU**

Raportul Prefecturii pentru primul semestru

La sfârșitul săptămânii trecute, prefectul Gheorghe Pele a prezentat în fața reprezentanților instituțiilor descentralizate ale statului și mass-media raportul activității Prefecturii pentru prima jumătate a anului în curs.

Pe lângă întâlnirile cu primarii de comune, contribuția la numeroase investiții în municipiu, stabilirea unui program de audiențe, înființarea unui fir telefonic direct cu arădenii, prefectul Pele a precizat că în perioada menționată, la Prefectură s-au înregistrat 10623 de documente, atât cereri cât și adrese, hotărâri C.L. ...

În ceea ce privește Legea 18 s-au efectuat constituiri și reconstituiri pentru 1.369.474 de persoane privind fondul de proprietate și pentru 12.284 acționari și locatori, reprezentând 24.409 ha. La Legea 1/2000 au fost validate 71 de lucrări din 75. La Legea 16, au fost depuse 36.018 cereri - 93.319 ha teren agricol și 119679 ha pădure. Au fost restituite 9590 ha terenuri agricole de la CAP, 19.967 ha din domeniul privat al statului, 79713 din domeniul forestier; iar 36618 ha - despăgubiri.

În cursul acestei săptămâni o comisie formată dintr-un reprezentant al Prefecturii și al Romsilva se vor deplasa în județ pentru a rezolva problemele existente privind punerea în posesie a terenurilor forestiere.

În încheiere, prefectul Pele a solicitat o cât mai bună colaborare din partea reprezentanților instituțiilor descentralizate ale statului. „Vă dați seama că cei 36 de angajați ai Prefecturii, asta cu tot cu șofer, nu pot face totul fără sprijinul dumneavoastră. De aceea trebuie să găsim căile optime pentru o cât mai bună colaborare în vederea dezvoltării și bunului mers al activităților județene", a conchis Gheorghe Pele.

M. MICAN

Cornea Ioan, pensionar, Chisindia:

„TRĂIM ZILELE DIN URMĂ"

– D-le Ioan Cornea, unde ați lucrat înainte de a ieși la pensie?

– Am lucrat la IAS, prima dată la pomi și după aceea la construcții.

– Ce pensie aveți?

– Am opt sute și ceva de mii de la stat, pe munca de la IAS. Mai am 462.000 compensație de la armată.

– Cum adică?

– Adică, pensie de veteran de război. Mai am 240.000 de la CAP. Am avut lucrate 19.000 de norme la CAP, după cum mi-au calculat din acte.

– Politică faceți?

– Nu fac. Nu am făcut niciodată. Nu am fost membru de partid. Am făcut armata, am fost la război și nu am fost pedepsit nici un ceas, dar membru de partid nu m-am făcut. Pe atunci îmi ziceau „Americanu", pentru că nu țineam cu comuniștii.

–Și nu ați avut probleme pentru aceasta?

– În 1964, între Crăciun și Anul Nou am fost arestat. M-or bătut aici, la Buteni, două zile.

– De ce v-au arestat?

– Am fost pârât de unii că aș fi împotriva securității.

– Și nu erați?

– Nu, nu aveam eu nimic cu ei. Securistul acela trebuia să verifice prima dată, nu să mă aresteze așa, una, două, numai pentru că a mințit cineva. Cu toate astea, era mai bine pe vremea lui Ceaușescu.

– Cum era mai bine, dacă v-au bătut?

– Nu cred eu că știa Ceaușescu ce făceau ăștia. Păcat că l-au împușcat.

– Și acum, cum credeți că este?

– Eu cred că trăim zilele din urmă și venirea Domnului e aproape. E mai aproape ca oricând, și după număratul zilelor și după zilele vremii. Am ajuns să se mânce om pe om și e atâta înșelăciune!

– Nu mai aveți încredere în politicieni?

– Nu mai am. Poate Ciorbea ar fi bun, că e cinstit. Să dea Dumnezeu să reușească.

– Ce să mai reușească, dacă țăraniștii nu mai au nici unu la sută în sondaje?

– Vai de mama lor! Nu am știut. V-am spus că nu fac politică.

SIMION TODOCA

DACĂ ROMÂNUL AR FI... ȘVAB!

(Urmare din pagina 1)

Un sprijin mult mai puternic asigură în acești ani statul german, cetățenilor săi emigrați din Europa de Est, începând de la prima sumă de bani de cheltuială pusă în palma celui ce a descins pe pământ german, venind din îndelungată istorie a pribegiei în estul european. Credite facile pentru locuințe, numeroase cursuri de calificare ori recalificare, studii sociologice și psihologice pentru cunoașterea problemelor care îi frământă pe emigranți, o dată cu găsirea celor mai potrivite soluții pentru integrare.

Chiar și la șantajul economic a lui Ceaușescu a înțeles statul german să cedeze în scopul acordării vizelor pentru emigrarea șvabilor (și a sașilor din Ardeal), achitând miliarde de mărci și acceptând oneroase înțelegeri economice.

Lectura acestui volum îmi creează posibilitatea de a înțelege că pentru guvernul german nici un efort - inclusiv financiar - nu pare prea mare pentru a veni în ajutorul cetățenilor săi. Lucru pe care și supușii îl înțeleg și - la rândul lor - se comportă loial față de guvern și față de stat. Simțindu-se îndatorat față de țara sa, care l-a sprijinit atunci când s-a aflat în cumpănă, germanul se revanșează muncind temeinic și cu osârdie acolo unde îi este slujba. Poate că exagerez, dar cred că una dintre explicațiile eficienței modului de producție german ține neapărat și de relația stat-cetățean. O relație strânsă, o legătură puternică - temelie a valorilor materiale și spirituale adunate de-a lungul vremii în această țară bogată a Europei.

Scriu aceste rânduri cu speranța că unii dintre distinșii noștri cititori vor medita la cele extrase din originala istorie a șvabilor din Sântana adunate cu trudă în volumul d-lui doctor Zârna din Sântana. La relația statului român cu cetățenii săi, la modul în care guvernul îi tratează pe distinșii săi contribuabili. Adică plătitorii de impozite din buzunarul cărora își extrag și dânșii frumoasele venituri.

Din acest colț de pagină am scris adesea despre disprețul autorităților noastre, despre ciocoismul celor ajunși să împlânte cuțitul în bucata de slănină și am criticat batjocura la care este supus cetățeanul. Parcă i-a fătat o mamă pe cei mai mulți dintre aleșii noștri cu pantalonii rupți în fund în campania electorală și cu limuzine costisitoare la scară după ce au vârât mâna murdară în buzunarul cetățeanului. Despre relația statului român cu cetățeanul său vorbește cât se poate de convingător dl. Ioan Precup, din Arad, str. Gheorghe Popa nr. 8, un mai vechi cititor al ziarului „Adevărul", într-o scrisoare înmânată ieri dimineață, la clubul presei. „Fac parte dintr-o categorie socială condamnată la moarte în România: sunt pensionar!" - scrie cu patetism domnia-sa în primele rânduri ale misivei, după care face o demonstrație matematică impecabilă din care rezultă un adevăr cât se poate de nefericit. Astfel, dacă în 1991, domnia-sa plătea o sumă echivalentă cu 9,19% din pensie pentru achitarea facturilor către ARTERM la 31 decembrie 2000, valoarea respectivelor servicii (ale ARTERM) depășește cu 20% întreaga sa pensie. Pe scurt: în timp ce în această perioadă prețurile la serviciile ARTERM au crescut de 5256 de ori, pensia a fost majorată de numai 422 ori. Elocvent!

Cine este ARTERM? Cum cine? Arterm a fost o regie autonomă și a devenit o societate comercială în mâna administrației locale, care trăiește din încasările pentru serviciile oferite cetățeanului. În cazul nostru, pensionarului pe care îl condamnă la ... debranșarea locuinței de la rețeaua termică. Sau la... sinucidere, așa cum, cu amărăciune, scrie cititorul nostru.

Pe lângă ARTERM, să-i amintim pe bandiții îmbogățiți pe spinarea cetățeanului și îngăduința statului român și vom înțelege de ce românul este atât de pornit uneori împotriva guvernanților noștri ticăloși.

P.S. Despre tovarășul ARTERM vom povesti în curând mult mai multe și nu tocmai mărunte în relația sa cu cetățeanul aflat în ciudata și neverosimila postură de ... partener de afaceri (!) și beneficiar al serviciilor sale evaluate la prețul unor produse de lux.

Unde dăm ADMITEREA 2001?

UNIVERSITATEA DE VEST "VASILE GOLDIȘ" ARAD

Universitate aprobată pentru acreditare de Guvernul și Plenul Senatului României

VĂ PREZINTĂ OFERTA PENTRU

SESIUNEA AUGUST 2001

ADMITEREA
PENTRU ANUL UNIVERSITAR 2001 - 2002,
LA TOATE FACULTĂȚILE ȘI COLEGIILE
SE FACE ÎN BAZA MEDIEI OBȚINUTE LA EXAMENUL DE BACALAUREAT.

ÎNVĂȚĂMÂNT UNIVERSITAR

◆ **DREPT**
4 ani - învățământ de zi;
5 ani - frecvență redusă
Tel/Fax: 057/210.171

◆ **MARKETING, MANAGEMENT, INFORMATICĂ** -
4 ani - învățământ de zi, 5 ani - frecvență redusă
Tel./Fax 057/213.066
Specilizări: Marketing, Administrarea Afacerilor, Finanțe-Contabilitate

◆ **Colegiul universitar de marketing în turism și activități hoteliere** - 3 ani, înv. de zi

◆ **MEDICINA** - 6 ani - învățământ de zi
Tel. 057/256.391, 212.204
Specializări: Medicină generală

◆ **STOMATOLOGIE** - 6 ani - învățământ de zi
Tel./Fax: 057/228.081
Specializări: Medicină Stomatologică

◆ **Colegiul Universitar de tehnică dentară**
3 ani, înv. de zi

◆ **FACULTATEA DE ȘTIINȚE UMANIST-CREȘTINE**
4 ani - învățământ de zi, 5 ani - frecvență redusă
Tel./Fax: 057/282.324
Specializări: Istorie - Jurnalistică,
Istorie- Limba și literatura engleză,
Jurnalistică -Limba și literatura engleză,
Limbi moderne aplicate,

◆ **Colegiul Universitar de asistență socială** - 3 ani, înv. de zi

◆ **BIOLOGIE** - 4 ani - învățământ de zi
Tel./Fax: 057/228.622
Specializări: Biologie

◆ **FACULTATEA DE ȘTIINȚE POLITICE**
4 ani - învățământ de zi
Tel./Fax: 057/256.394
Specializări: Psihologie, Științe Politice - Filozofie,
Științe Politice - Administrative,
Științe Politice - Sociologie

◆ **FACULTATEA DE INFORMATICĂ**
4 ani - învățământ de zi
Tel./Fax: 057/285.110
Specializări: Informatică

◆ **FACULTATEA DE EDUCAȚIE FIZICĂ ȘI SPORT**
4 ani - învățământ de zi
Tel./Fax: 057/254.108
Specializări: Ed. fizică și sport

◆ **COLEGIUL UNIVERSITAR PEDAGOGIC**
3 ani - învățământ de zi
Tel./Fax: 057/243.777
Specializări: Institutor-Limbi moderne,
Institutor -Desen, Institutor-Muzică,
Institutor-Ed. fizică

◆ **COLEGIUL UNIVERSITAR DE SILVICULTURĂ BAIA MARE**
3 ani - învățământ de zi
Tel./Fax: 057/228622
Specializări: Silvicultură

ÎNVĂȚĂMÂNT PREUNIVERSITAR

1. ȘCOALA POSTLICEALĂ
la următoarele specializări:
- Asistent farmacie, Asistent social, Asistent de gestiune (Financiar-Contabil, Informatică), Analist-Programator, Birotică-Secretariat, Agent de turism, Ghid, Tehnician Cadastru-Funciar-Topograf, Agent vamal, Asistent medico-social, Cameraman-Fotoreporter.

La Școala Postliceală se pot înscrie absolvenții de liceu cu sau fără diplomă de bacalaureat.

2. LICEUL PARTICULAR NR. 1 „VASILE GOLDIȘ":
1. Filiera Teoretică:
- Engleză intensiv, Matematică, Informatică
- Engleză intensiv, Chimie, Biologie
- Filologie (Engleză-Franceză)
2. Filiera Tehnologică
- Economic (curs de zi și frecvență redusă)
- Silvic

La Liceul Teoretic se pot înscrie absolvenții învățământului gimnazial, care au promovat examenul de capacitate.

3. ȘCOALA PROFESIONALĂ
Meseria: Infirmier
La Școala profesională se pot înscrie absolvenții învățământului gimnazial, cu sau fără examen de capacitate.

NU SE PERCEPE TAXĂ DE ÎNSCRIERE PENTRU ADMITERE

TAXELE DE SCOLARIZARE SE MENTIN LA NIVELUL ANULUI UNIVERSITAR 2000 - 2001

ÎNSCRIEREA CANDIDAȚILOR

Se face zilnic, până în data de **31 august** inclusiv,
la Secretariatele facultăților și colegiilor,
conform următorului program:

Luni - vineri 9.00 - 18.00
Sâmbăta 8.00 - 13.00

ACTELE NECESARE PENTRU ÎNSCRIERE

- Cerere tip (se obține de la secretariatul facultății sau al colegiului)
- Diploma de bacalaureat în original, sau adeverință care atestă această calitate, pentru absolvenții promoției 2001, până la primirea diplomei
- Certificat de naștere în copie xerox legalizată
- Adeverință medicală tip privind starea sănătății candidatului
- Trei fotografii 3/4 tip buletin
- Un dosar plic

FACILITĂȚI

- Reducere de 10% dacă plata integrală se efectuează până la 1 octombrie
- Taxa de școlarizare se poate achita în 3 rate în lei, la cursul oficial al BNR din ziua în care se face plata.
- Studenții care provin din aceeași familie (părinți, frați, soț, soție) beneficiază de o reducere a taxei de școlarizare cu 20%.
- Studenții care promovează anul universitar cu media 10 sunt scutiți de plata taxei de școlarizare - rata I.
- Studenții pot beneficia de stagii de pregătire la Universități de renume din Europa și SUA, cu care Universitatea are încheiate acorduri de parteneriat.
- Studenții pot beneficia de cazare și masă în căminele și cantinele proprii ale Universității.
- Universitatea acordă burse semestriale de excelență, de merit și sociale.
- Universitatea dispune de: 10 imobile proprii destinate procesului de învățământ, Complexul castel - Grădina Botanică Macea - colecție științifică de nivel european, membră fondatoare a Asociației Grădinilor Botanice din România, Stațiunea de Cercetări Socodor, Bibliotecă Universitară cu peste 350.000 de volume, Stadionul studențesc GLORIA, club studențesc, Cabana GAUDEAMUS Moneasa, editură și tipografie.

UNIVERSITATEA DE VEST „VASILE GOLDIȘ"

UNIVERSITATEA MILENIULUI III!

Criză farmaceutică

AU DISPĂRUT DE PE PIAȚA FIOLELE DE ALGOCALMIN ȘI PIAFEN

Arădenii care au nevoie de fiole de algocalmin, piafen, ser fiziologic sau apă distilată nu au nici o șansă să cumpere aceste produse din farmacii. Ele au dispărut de pe piață încă de săptămâna trecută. Din ce motiv? Întreprinderea care le producea - Sicomed București - a decis sistarea fabricării a 50 de produse farmaceutice, printre care și fiolele de apă distilată, algocalmin, xilină, efedrină, romergan, vitaminele A, B6, B12 și E, calciu, glucoză, piafen etc. Măsura sistării producției acestor medicamente a fost luată în urma refuzului Ministerului Sănătății și Familiei și al Oficiului Concurenței de a majora prețul produselor injectabile cu 200%.

„Eu știu că procentul cerut de fabrică nu este așa de mare. Și cred că ar trebui să li se permită să ridice prețurile, ținând cont că de cel puțin jumătate de an acestea nu au mai fost majorate. În plus, ei au creat o linie nouă de producție care, probabil, i-a costat foarte mult. Și chiar se vede că s-a îmbunătățit ceva: fiola de algocalmin, spre exemplu, nu se mai deschide cu ajutorul unei pile, ci se rupe pur și simplu" - spune **Constantin Bodea**, președintele Colegiului Farmaciștilor din Arad.

Dacă în cazul serului fiziologic - de care este nevoie pentru a face o injecție cu antibiotice - problema poate fi rezolvată cu ajutorul unor pungi de jumătate de kilogram (chit că la o injecție se folosesc doar 30-50 ml), în ceea ce privește celelalte produse, situația este un pic mai complicată. Acestea pot fi înlocuite fie cu alte produse similare din import - dar care sunt mult mai scumpe, fie cu tablete - dar care au o eficacitate mult mai redusă. Rămâne ca fiecare să aleagă varianta mai convenabilă.

Criza medicamentelor injectabile este resimțită și de farmaciile spitalelor. Primul semnal de alarmă a apărut la aprovizionarea lunară care s-a făcut la începutul lui august. Atunci nu s-a primit nici unul dintre produsele a căror fabricare fusese sistată. În această situație, spitalelor le-a rămas la

dispoziție doar stocul de rezervă pe care și-l făcuseră luna trecută. **„În acest moment, avem un stoc minim pentru cazurile de urgență maximă. Situația este strâmtorată, dar am avut norocul ca până acum să nu ne confruntăm cu probleme ieșite din comun"** - spune **Emilia Pașca**, farmacist primar la Spitalul Județean. **„Fiolele de algocalmin, piafen și hidrocortizon hemisuccinat sunt produsele care, momentan, pun probleme pentru spital. Încercăm să le înlocuim cu alte analgezice sau cu produse similare din import - care sunt, însă, de patrucinci ori mai scumpe decât cele autohtone. Pentru cazurile de urgență, am păstrat un stoc limitat"** - spune **Lucia Suciu**, farmacist primar la Spitalul Municipal.

Pentru soluționarea crizei din farmacii, Ministerul Sănătății și Familiei a decis să apeleze la rezerva specială de medicamente, astfel încât să asigure o aprovizionare fluentă a unităților sanitare. Se mai are în vedere și obținerea unor autorizații pentru importul, la prețuri mai mici, al unor medicamente care să înlocuiască produsele farmaceutice furnizate până acum de Sicomed. Conform declarațiilor președintelui Colegiului Farmaciștilor din Arad, întreprinderea bucureșteană a reînceput, se pare, tratativele cu Ministerul în vederea stabilirii unui procent de majorare care să convină ambelor părți. Un procent care, bine ar fi, să nu facă o gaură prea mare în bugetul cetățeanului bolnav.

DIANA DUȚU
Foto: V. MUSCA

ASIGURAȚII ÎN SĂNĂTATE PRIMESC, ÎN SFÂRȘIT, VIGNETELE

● *Angajatorii sunt așteptați zilnic, la sediul CAS, pentru a le ridica*

„ABTIBILDURI" NETRANSMISIBILE

Cu toate că distribuirea vignetelor pentru carnetele de asigurat era programată să înceapă luna trecută, de-abia acum acțiunea se află în primele ei zile de derulare. Motivul pentru care s-a întârziat?

„Tipărirea vignetelor este o activitate care intră în atribuțiile Casei. Pentru aceasta aveam nevoie de niște imprimante speciale. Ele nu au putut fi achiziționate decât după apariția bugetului - care a întârziat destul de mult - și în urma aprobării listei de investiții - lucru care s-a întâmplat de-abia în iulie. La începutul lunii august au venit și cele două imprimante" - spune **Angela Cosma**, director economic al Casei de Asigurări de Sănătate din Arad.

Imediat după achiziționare, imprimantele au fost puse în funcțiune. Până acum s-au tipărit câteva sute de vignete. Acestea sunt autocolante („abțibilduri") și au inscripționate: Casa la care s-a plătit contribuția, luna pentru care sunt valabile, numele contribuabilului, codul numeric personal și seria vignetei. **„Timbrele nu sunt transmisibile. Pentru că sunt destul de mici și se pot pierde foarte ușor, recomandăm asiguraților să le lipească pe carnet imediat după ce le-au ridicat"** - adaugă **Angela Cosma**.

CAS Arad a început distribuirea vignetelor la sfârșitul săptămânii trecute. 20 de agenți economici/angajatori care aveau actele în regulă și îndeplineau condițiile cerute de Casă, au fost invitați la sediul CAS pentru a-și ridica vignetele. Doar jumătate dintre ei au venit. Sunt așteptați și ceilalți, zilnic, de luni până vineri, între orele 8,00-13,00, la Serviciul de evidență și urmărire a încasării contribuției. La fel de așteptați sunt și angajatorii care mai au de făcut ajustări pentru a-și reglementa relația cu CAS. Pentru a putea ridica vignetele, ei trebuie să îndeplinească câteva **condiții:** ● să fi depus la sediul Casei o decizie prin care să fie nominalizată persoana care să ridice vignetele; ● toți salariații să fie înscriși pe lista unui medic de familie și să aibă carnet de asigurat; ● numărul de asigurați înscriși în declarația lunară să corespundă cu numărul celor aflați în macheta detaliată la CAS; ● să existe concordanță între sumele declarate ca obligație și cele plătite.

DE LA CINE PRIMIM VIGNETA?

Persoanele juridice sau fizice care au angajat personal salariat vor distribui vignetele salariaților proprii, angajați cu contract individual de muncă sau, după caz, cu convenție civilă de prestări servicii. Cel mai probabil, timbrele se vor primi odată cu salariul. Pentru ridicarea vignetelor lunare, persoanele fizice care desfășoară activități numai pe bază de convenție civilă, nu sunt pensionari și nu au un contract individual de muncă vor face opțiune prin declarație pe propria răspundere pentru unul dintre locurile de muncă unde prestează activitatea.

Pensionarii nu au nevoie de vignete. Pentru a dovedi achitarea contribuției lunare la fondul asigurărilor de sănătate, ei trebuie să prezinte cuponul mandatului poștal de plată a drepturilor de pensie sau talonul de plată prin cont curent personal deschis la o unitate bancară. Soțul/soția pensionar(ă) aflat în întreținerea celuilalt soț face dovada că se află în această situație printr-o declarație pe propria răspundere autentificată notarial.

Distribuirea vignetelor pentru copiii și tinerii de până la 26 de ani - dacă sunt elevi, studenți sau ucenici și dacă nu realizează venituri din muncă - se va face prin medicul de familie. Pentru aceste categorii se va utiliza o singură vignetă valabilă până la 16 ani, iar peste această vârstă vignetele se vor distribui anual.

Pentru persoanele care beneficiază de ajutor de șomaj, ajutor de integrare profesională, alocație de sprijin sau plăți compensatorii ca urmare a concedierilor colective, vignetele lunare vor fi distribuite prin Agenția pentru Ocuparea Forței de Muncă.

Persoanele care realizează venituri din activități independente și membrii de familie aflați în întreținerea acestora vor primi vignetele de la CAS odată cu plata contribuției la asigurările de sănătate pentru perioada aferentă plății contribuției.

Pentru persoanele care declară că au venituri sub plafoanele prevăzute de Legea 67/1995 privind ajutorul social, vignetele vor fi distribuite de CAS prin intermediul primăriei localității în care își au domiciliul, pentru perioada în care se află înscrise pe listele primăriei în această calitate, indiferent dacă primesc sau nu ajutor social.

❖❖❖

Vignetele pe care asigurații în sănătate le primesc zilele acestea sunt valabile pentru luna septembrie. În această perioadă sunt valabile și adeverințele de la locul de muncă însoțite de ultimul ordin de plată prin care se dovedește calitatea de asigurat. Până la sfârșitul anului, se va renunța însă la această variantă, rămânând „în circulație" doar vignetele. Ce se va întâmpla după aceea, rămâne de văzut.

DIANA DUȚU

La cea de-a 32-a ediție

FESTIVALUL DE LA MONEASA RENAȘTE CA PASĂREA PHOENIX...

Entuziasmul tinerilor care, acum 32 de ani, înființau Festivalul cântecului, jocului și portului popular din Țara Zărandului, s-a spulberat asemeni idealurilor, speranțelor și visurilor. A rămas, în schimb, un reper cultural viabil, în ciuda tuturor modelor, în stare să ne dea putere din însuși filonul curat, inegalabil și unic al folclorului românesc.

Prima concurentă, Elisabeta Covaciu, reprezintă Aradul

Manifestării tradiționale i-a fost adăugată în premieră, organizarea unui târg al meșterilor populari. Ei au putut să-și arate măiestria celor aflați în stațiune. Catița Faur din Iacobeni țesea, Viorel Achimuț (Avram Iancu), Simion Betea (Târnăvița), Gheorghe Iorga (Horezu-Vâlcea) vindeau oale, Gheorghe Cozma din Avram Iancu, comuna Vârfurile, oferea furci și greble din lemn, pentru fân, Petru Mihuț și soția sa (din Hălmagiu) aveau un stand cu pictură naivă, Petru Crișan din Pâncota, avea pălării din pai și talaș de lemn de tei, Petru Coloja din Buteni vindea frânghii împletite ce se folosesc la cai și la hamuri.

Dl. Pascu Hurezan, directorul Complexului Muzeal Arad, ne spunea că instituția pe care o conduce a ales și a achiziționat obiecte în valoare de 16 milioane de lei, ce vor întregi colecția Muzeului județean. Am aflat că dintre cei 20 de meșteri, doar trei au urmași în meserie, 17 manufacturi urmând să se stingă odată cu artizanii lor.

Duminică dimineața a avut loc parada portului popular cu participarea unor ansambluri din Dieci, Șicula, Bocsig, Arad.

După-amiază Teatrul de vară a devenit neîncăpător pentru cei ce doreau să urmărească spectacolele muzicale.

Un moment culminant de trăire și simțire românească a adus formația din Valea Timocului (Iugoslavia). Ei s-au adresat celor prezenți cu „Bună ziua, iubiți frați!" Ei vin din satele Brestavăț și Iancovăț și vorbesc, primii, un dialect bănățean (sunt numiți români ungureni) și, ceilalți, un dialect muntenesc (li se spune români țărani, de la Țară). De mirare cum de mai știu dialectul maicii lor de vreme ce nici în biserică și nici în școală nu-și pot vorbi limba maternă. Ei ne-au prezentat un program autentic de folclor de vatră, cântece, doine, jocuri - horă și brâu, acompaniați de fluier, vioară, acordeon și percuție. În portul lor se regăsesc țesăturile din in, cânepă, lână, poartă opinci și căciuli albe, din miel netuns iar în **suflet au puritate și dor.**

Jocul românilor din Iancovăț, Valea Timocului (Iugoslavia)

Obiceiurile românești ale fraților noștri din Valea Timocului ne aduc în minte lada de zestre a bunicelor harnice și busuiocul de la icoană, iar pe buze cuvintele: ce bine și ce frumos este când sunt frații împreună!

În continuare au fost premiați cei mai merituoși meșteri populari: Gheorghe Șerb, Catița Feier, Simion Betea, Floare Hanc, Cornel Ștefea, Maria Bun, Petru Crișan, Petru Coloja, Marius Popa, Ioan Iercan, Mariana Lazăr Mihuț, Petru Mihuț, Constantin Perva, Gheorghe Marcu.

Domnul Terenție Condea, primarul localității, i-a invitat pe scenă pe prefectul județului, Gheorghe Pele, și pe vicepreședintele C.J.A., Gheorghe Falcă, în calitate de sponsori principali ai festivalului.

După ce juriul și-a luat locul, orchestra populară „Rapsozii Zărandului", dirijată de dl. Petrică Pașca, a început o suită indroductivă, urmând ca pe scenă să intre, pe rând, cei 12 tineri înscriși în concursul de interpretare.

Seara s-a încheiat cu spectacolul folcloric al acelorași „Rapsozi" ce i-au acompaniat pe soliștii propriii cât și pe invitații Achim Nica, Veta Biriș, Andreea Voica. Cântecul lor s-a ridicat spre culmile Codrului și va prinde din nou glas la ediția a 33-a.

DANA TODOR
FOTO: ȘTEFAN MATYAȘ

PASUL GREȘIT

Iată că după două victorii, în cea de a treia etapă, F. C. UTA a făcut pasul greșit acasă, în fața bihorenilor, ceea ce le anulează victoria de la Zlatna, ajungând acum cu „adevărul" la zero. Dacă în partida cu studenții clujeni UTA s-a scos în ultimele minute prin golul lui Turcan, acum, când s-a văzut cu sacii în căruță încă din prima repriză, UTA nu a mai avut forța necesară să păstreze rezultatul, chiar în inferioritate numerică fiind și s-a văzut egalată și apoi întrecută chiar pe linia de sosire, cum se spune. Mulți acuză arbitrajul, iar antrenorul Ionuț Popa o face chiar vehement, numai că tactica, în aceste condiții de joc, nu o stabilește „fluierașul", ci antrenorul. Or, despre propriile greșeli Ionuț Popa nu a spus nimic, arătând cu degetul doar spre alții. Sigur, e greu de digerat o înfrângere pe teren propriu, dar cauzele, zicem noi, trebuie căutate în interior, mai ales când echipa are ca obiectiv menținerea în „B", realist dacă ținem cont de bugetul clubului și valoarea jucătorilor. Campionatul e abia la început și timp de reabilitare este berechet. Din cele întâmplate pe teren să remarcăm, totuși, cele două goluri ale gazdelor, cum mai rar se pot vedea. În primul rând golul egalizator al UTA-ei, acea gafă monumentală a portarului oaspeților, care scapă din mâini un balon ușor, trimis cu boltă, cu capul, de propriul fundaș, direct în plasă! Asemenea cadouri se primesc mai rar. Cel de-al doilea gol al UTA-ei a fost urmarea unei centrări impecabile a lui Kent, de pe stânga, la firul ierbii, pe care Miculescu, prin alunecare, o introduce în plasă. O acțiune și o execuție frumoasă. Păcat de ceea ce s-a întâmplat în continuare, adică gestul nesportiv al lui Kent, pentru care a văzut „roșu", și evoluția din a doua parte a echipei.

Suporterii bihoreni, veniți în număr mare la acest meci, l-au avut în mijlocul lor pe președintele grupării orădene, Marius Vizer, care a fost însoțit și de arădeanul Lazăr Loghin, prilej cu care au mai pus-o de o ședință a F. R. Judo, așa, ca între președinte și secretar general. Nu avem nimic împotrivă, dar parcă ne-am fi așteptat să-i vedem la tribuna oficială și nu la peluză.

Zi nefastă și pentru echipele arădene din eșalonul trei. La Pecica, West Petromul a înscris de trei ori, dar a încasat cinci, în timp ce băieții lui Marcel Coraș au reușit singurul punct al echipelor noastre după un 3-3 acasă, cu Ocna Mureș. Măcar atât, pentru că Telecomul a pierdut la Brad, iar Ineul a încasat-o serios la Corvinul. Viața este din ce în ce mai grea și în divizia C.

În schimb, satisfacțiile în sportul arădean au venit, în acest sfârșit de săptămână, de la alte discipline. Să subliniem reușita desfășurării Marelui Premiu al Aradului la automodelism, cu participare internațională, unde sportivii CSM Conar Arad, cu precădere Cristian Faur, s-au impus. De remarcat efortul depus de clubul arădean în buna organizare a competiției. Felicitări! Aceleași cuvinte de apreciere le merită și tinerii poloiști de la Astra Arad, pregătiți de antrenorul Martin Liptak, și care, ieri, au devenit în mod oficial campioni ai țării la juniori III, după ultimul turneu desfășurat în Bazinul de la Pădurice.

Tot sâmbătă, la Sibiu, cu arădeni în formație, naționala de baschet masculin seniori a României a învins Austria la o diferență de 15 puncte și a mai făcut un pas spre turneul final al C. E. din 2003.

După eșecul echipelor arădene de fotbal, iată că soarele strălucește pe ulița altor ramuri sportive.

ALEX. CHEBELEU

Divizia B - seria a II-a

◆ F.C. Baia Mare, lider solitar după trei etape ◆ Indisciplina nigerianului Kent a frânt speranțele suporterilor UTA-ei ◆ „Șepcile roșii" se reacomodează greu cu aerul Diviziei B ◆ Echipa din Zlatna demonstrează că are potențial ◆ Jiul a fost secat de „mercenarii" din Baia Mare ◆ Gazul a asfixiat Reșița ◆ Apulum „a ciupit" un punct „internaționalilor" pitești ◆ Oltenii fraților Mihăilescu - puși pe fapte mari ◆ Notă de trecere pentru studenții „alb-violeți" la Câmpia Turzii

Ne-a prins blestemul „șepcilor roșii"

F.C. UTA - F.C. BIHOR 2-3 (2-1)

Stadion UTA. Timp frumos. Teren bun. Spectatori: 5000. Șuturi la poartă 11-13. Șuturi pe poartă: 9-6. Cornere 4-5. Au marcat: Miculescu min 22 și min. 30, respectiv Csehi min. 9 și min. 89 și Borbely min. 87.

*Formații: **F.C. UTA:** Mârne-Panin, Demian (min. 21- Zaha), Botiș, Panaitescu-Buhuș, Todea, Luca (min. 66 Drida), Ciubăncan-Kent, Miculescu (min. 63 - Turcan). **F.C. Bihor:** Rotaru-Mere, Roșu, Lazăr (min. 44 - Socaciu), Sfârlea, I. Rotariu (min. 66-Borbely), Dumitra, Mihuț (min. 46 - Godo), Mutu, Gușatu, Csehi.*

A arbitrat slab Alexandru Diaconu - centru, ajutat foarte slab de Ispas Cojocaru și bine de Ioan Olteanu - asistenți (toți trei din București). Observator FRF: Petre Mehedințu (Timișoara).

Cartonașe galbene: Luca, Botiș, Mârne, respectiv Csehi, Mihuț, Dumitra.

Cartonaș roșu: Kent (UTA), min. 42.

Jucătorul meciului: Csehi (F. C. Bihor).

Cinci minute, atâta trebuie să mai rezistăm. Avem 2-1, jucăm cu un om în minus, „mulțumită" lui Kent. Vom avea norocul din meciul cu „U" Cluj? Nu, nu să mai înscriem noi, ci să nu primim gol. Bihorul atacă în valuri... Mârne scoate uluitor „capul" lui Gușatu. Un gând negru ne trece prin minte. Să nu ne fi blestemat clujenii, care au pierdut un punct mare la Arad, pe final de meci. N-avem timp să ne risipim gândurile, că nou intratul Borbely egalează și îi aruncă „în aer" pe cei 1000 de spectatori orădeni. În tribune lumea vorbește, e bun și-un punct decât nimic. „Salvatorul" Turcan are golul victoriei în vârful bocancului, dar Rotaru scoate în corner. Parcă e un meci de box, în care ambii sportivi sunt cu garda jos. Botiș și Panin se avântă în atac, la disperare. Defensiva UTA-ei e vraiște și Csehi lovește decisiv, pentru trei puncte de aur. Suporterii „Bătrânei Doamne" părăsesc stadionul cu gândul la Kent și la blestemul „șepcilor roșii". Am pierdut. N-am rezistat. Cinci minute. La prima vedere atât de puțin și uneori, totuși, atât de mult. De aceea e frumos fotbalul, pentru că treci repede de la agonie la extaz. Și invers. Cinci minute. Blestematele....

Filmul meciului

● Min. 2 - șut din alergare Miculescu puțin peste; ● Min. 7 - centrare Miculescu, volé ratat Kent; ● **Min. 9 - greșeală Panin de neiertat și Csehi, pătruns în careu, șutează fără speranțe pentru Mârne, 0-1**; ● Min. 16 - Miculescu scapă singur, dar e oprit pe nedrept de fanionul lui Cojocaru; ● Min. 21 - la un duel pentru minge, Demian cade pe mână și pleacă la spital cu salvarea. Pierdere mare în defensiva UTA-ei. ● **Min. 22 - Miculescu insistă la o minge ce părea pierdută, sare cu Rotaru, care este păcălit de traiectorie și balonul ricoșează în poartă 1-1**; ● Min. 26 - acțiune finalizată cu șut de Miculescu, portarul respinge, dar Kent nu insistă; ● **Min. 30 - centrare perfectă Kent pentru Miculescu, care nu poate rata, 2-1**; ● Min. 38 - lovitură liberă Ciubăncan scoasă de la „vinclu"; ● Min. 42 - la semnalizarea asistentului Cojocaru, Kent este eliminat pentru că și-a lovit adversarul cu capul. Chit că a fost provocat. Degeaba a lovit, a fost văzut, UTA rămâne în zece. Cel lovit, Lazăr, este dus la spital, pentru a fi cusut. Pauză; ● Min. 55 - centrare Rotariu, reluare Ceshi, scoate Zaha în extremis; ● Min. 62 - cap, Csehi peste poartă; ● Min. 63 - cap Sfârlea de lângă un Buhuș împietrit, alături; ● Min. 65 - șut Roșu, reflex uluitor Mârne, care scoate în doi timpi; ● Min. 70 - cap Gușatu, portarul UTA-ei e bătut, dar Buhuș scoate de pe linia porții; ● Min. 82 - centrare Panin, cap Turcan slab însă; ● Min. 85 - cap Gușatu, scoate Mârne, ce ocazie!; ● **Min. 87 - acțiune prelungită, încheiată cu un șut al lui Borbely de la 16 m printr-o „pădure de picioare" și 2-2**; ● Min. 88 - Turcan are șansa de a fi din nou „salvatorul", dar Rotaru se opune; ● **Min. 89 . Borbely pătrunde prin rarefiata noastră apărare, centrează pentru Csehi, care nu ne iartă și, incredibil, dar adevărat, 2-3.**

Fluier final. F. C. UTA pierde și ajunge la zero „la adevăr", în timp ce, spre bucuria președintelui Vizer, F. C. Bihor atinge cota +4 în clasamentul adevărului, confirmând statutul de echipă cu pretenții la promovare.

DANIEL SCRIDON
FOTO: VIOREL MUSCA

Așa a egalat Miculescu, profitând de o greșeală a portarului Rotaru, dar degeaba, până la urmă, UTA va pierde...

„AM MERITAT VICTORIA"

Mare bucurie, mare la vestiarul oaspeților. Ziariștii orădeni se îmbrățișau cu oficialii Bihorului, portarul Rotaru trăgea de zor dintr-o țigară, iar Lazăr - cel „tamponat" cu capul de coloratul Kent - povestea tuturor întâmplarea din finalul primei reprize. După câteva minute de așteptare apare și antrenorul jucător Iosif Rotariu, care este luat imediat la întrebări de ziariști.

„Mă bucur enorm pentru cele trei puncte câștigate aici. Spun, fără să greșesc că am meritat victoria. Cel puțin repriza a doua am dominat categoric, doar ratările noastre și paradele portarului gazdelor făcând să nu câștigăm la un scor și mai categoric. Dedic această victorie d-lui Vizer și suporterilor ce au venit în număr atât de mare de la Oradea. Acum avem moralul și mai ridicat și ne continuăm cursa pentru atingerea obiectivului propus, promovarea" - a spus Iosif Rotariu.

D. SCRIDON

„AȘA HOȚIE N-AM VĂZUT ÎN VIAȚA MEA"

Atmosferă tensionată în jurul vestiarului echipei F. C. UTA. Jandarmi mulți, care încercau să-i mai potolească pe suporterii „alb-roșilor", ce erau tare porniți pe „cavalerii fluierului". Fotbaliștii UTA-ei ieșeau din vestiare cu capetele plecate, iar noi, reprezentanții presei, îl așteptam pe Ionuț Popa. Într-un târziu, Mister a ieșit din vestiar și a răbufnit...

„Așa hoție n-am văzut în viața mea. Toate duelurile pentru minge au fost fault pentru oaspeți. Kent se ceartă cu un adversar, se lovesc reciproc și arbitrul îl elimină doar pe jucătorul nostru, probabil, pentru că a fost mai negru ca adversarul. Jucătorii mei mi-au spus că arbitrul de centru îi îndemna pe bihoreni să tragă la poartă. A fost viciere clară de rezultat. Este o rușine fără precedent. E greu să joci 50 de minute fără un jucător. Dacă rămâneam în 11, le mai dădeam 3-4 goluri. Nu cred că sunt subiectiv, dar așa un arbitraj nu e posibil. Eu l-aș omorî pe unul care mă fură și l-aș scuipa în față pe unul care mă ajută. Să se decidă rezultatul pe teren, nu în culise." - a încheiat Ionuț Popa.

D. SCRIDON

VOCEA TRIBUNEI

Alexandru Duță (52 ani): „Ne-am făcut singuri meciul greu. Nu trebuia să lovească fără minge acest Kent, pe care - de altfel - îl simpatizez. S-a văzut că - după pauză - în inferioritate numerică nu am putut ține piept bihorenilor, apărându-ne aproape tot timpul. Apoi, au fost gafele din final și victoria a aparținut oaspeților. Nu-i permis ca după ce ai stat o repriză în apărare, să te năpustești în atac după ce primești un gol. Pe contraatac bihorenii ne-au taxat cu a treia reușită."

Florentin Albu (27 ani): „Trei arbitri rău intenționați au venit la Arad să-și bată joc de UTA. Nu știu de ce conducerea clubului nu și-a luat măsuri de precauție, pentru a aduce «fluierași» corecți. Am auzit că «centralul» ar fi fiul magazionierului de la FRF. Atunci, cum să nu vină să facă el legea, mai ales că are spatele asigurat. Așa a pierdut UTA acest joc, iar ostilitatea cavalerilor în negru am avut-o și campionatul trecut. Sper să nu fie o «boală cronică»."

Ioan Dumitrașcu (61 ani): „Astăzi, (n.n. - sâmbătă) ne-au bătut arbitrii, însă și UTA a avut câțiva jucători care au fost în teren degeaba. Pe părțile laterale e dezastru, iar în centrul apărării, lângă Botiș ne trebuie un alt om, mai experimentat decât Demian. Victoria bihorenilor nu este meritată, însă fotbalul e sportul tuturor posibilităților. Au fost multe greșeli, mai cu seamă ale jucătorilor arădeni și ale arbitrilor, dar nu-mi explic cum a început UTA să atace, pe final - la 2-2 - după ce a stat 45 de minute în propria jumătate. Acest lucru i-a costat; bihorenii taxându-i."

Mircea Geamănu (36 ani): „Încă sunt sub impulsul nervilor, nu prea știu ce să zic. UTA a jucat slab, nici F.C. Bihor nu-i cine știe ce, dar peste toți s-au ridicat arbitrii Diaconu și Cojocaru. Doi hoți care ar trebui să aibe interdicție să intre în Arad. Poate sunt prea înfierbântat, dar ce am văzut astăzi e bătaie de joc. Mai trebuie spus și că unii jucători și-au bătut joc de meseria pe care o practică."

LEO SFÂRA

REZULTATELE ETAPEI A III-A

UTA-F.C. Bihor 2-3; Universitatea Cluj-Pandurii Tg. Jiu 0-0; Minaur Zlatna-ASA Tg. Mureș 2-0; Jiul Petroșani-F.C. Baia Mare 1-2; Gaz Metan Mediaș-CSM Reșița 5-0; Internațional Pitești-Apullum Alba Iulia 1-1; Olimpia Satu Mare-Extensiv Craiova 1-2; Ind. Sârmei Câmpia Turzii - Poli Timișoara 2-2.

Clasament

1. Baia Mare	3	3	0	0	7-3	9	(+6)
2. F.C. Bihor	3	2	1	0	5-2	7	(+4)
3. Extensiv	3	2	1	0	3-1	7	(+4)
4. UTA	**3**	**2**	**0**	**1**	**4-3**	**6**	**(0)**
5. Pandurii	3	1	2	0	3-2	5	(+2)
6. Alba Iulia	3	1	1	1	8-5	4	(+1)
7. M. Zlatna	3	1	1	1	3-2	4	(-2)
8. Ind. S. C. Turzii	3	1	1	1	5-5	4	(-2)
9. Olimpia	3	1	0	2	5-7	3	(-3)
10. ASA Tg. Mureș	3	1	0	2	3-6	3	(0)
11. I. Pitești	3	0	2	1	3-4	2	(-4)
12. „U" Cluj	3	0	2	1	0-1	2	(-4)
13. „Poli"	3	0	2	1	2-4	2	(-4)
14. Reșița	3	0	1	2	1-9	1	(-2)
15. Jiul	3	0	0	3	3-6	0	(-6)
16. Mediaș *	3	2	0	1	9-4	-1	(0)

** Echipa din Mediaș a fost penalizată cu șapte puncte, deoarece nu a îndeplinit baremul.*

Etapa următoare (sâmbătă, 1 septembrie 2001): **Pandurii Tg. Jiu-UTA**; ASA Tg. Mureș-„U" Cluj; F.C. Baia Mare-Minaur Zlatna; CSM Reșița-Jiul Petroșani; Apullum Alba Iulia-Gaz Metan Mediaș; Extensiv Craiova-Internațional Pitești; „Poli" Timișoara-Olimpia Satu Mare; F.C. Bihor-Ind. Sârmei C. Turzii.

Fotbal - Divizia C

UNDE ESTE SERIA SEZONULUI TRECUT?

ACU Arad - Soda Ocna Mureș 3-3 (1-2)

Stadion Astra. Timp călduros, teren bun. Spectatori: 30. Șuturi la poartă: 13-9, pe poartă: 5-6, cornere: 5-3. **Au marcat:** Varga (min. 41), Paul (min. 75 din 11 m), C. Roșca (min. 77) respectiv Mândroc (min. 15, min. 25 și min. 86).

ACU: Rusu-Rus, Mogoșanu (min. 34 Oprean), Chirilă, Varga-Paul, Aslău (cpt.), Vizitiu (min. 66 Clepe), Folea-Pavel (min. 46 Gal), C. Roșca. **Antrenor:** Marcel Coraș.

Soda: Barna-Craiu (min. 83 Boca), Rațiu, Oprița, Verdeș-S. Roșca, Mărginean (cpt.), Miheț, Marina-Miclea (min. 77 Maier), Mândroc. **Antrenor:** Nicolae Lupu.

Au arbitrat slab: Adrian Voica (Bistrița) asistat de Călin Caia și Constantin Pop - ambii din Satu Mare.

Observator FRF: Constantin Zotincă (Sibiu).

Cartonașe galbene: Aslău (min. 31), Rus (min. 54), Varga (min. 68 și min. 82) respectiv Craiu (min. 53) și Verdeș (min. 64).

Cartonaș roșu: Varga (min. 82).

Venită cu un moral bun după „draw"-ul din etapa inaugurală de la Orăștie, echipa „condusă" de Marcel Coraș și-a deziluzionat fideli suporteri chiar de la primul „rendez-vous" pe care și l-a dat cu aceștia în compania unei formații ce poate plânge mult timp după punctele pierdute la Arad.

După „sfertul academic" în care și-au studiat adversarul, oaspeții lovesc necruțător în min. 15 prin Mândroc, a cărui lovitură de cap este finalul „liberei" executate de S. Roșca: 0-1. Gazdele răspund opt minute mai târziu prin C. Roșca, șut în portar, după o aranjare a lui Chirilă. După două minute „mureșenii" ating cel mai „pervers" scor din fotbal 0-2: Miclea slalomează printre monștrii adormiți din apărarea arădeană centrând lateral pentru golul de antrenament al lui Mândroc. „Universitarii" dau semnalul revenirii cu patru minute înainte de concluzia primului mitan când Varga punctează cu capul în urma unui corner „bătut" de Aslău: 1-2. Secunda de nebunie a centralului Voica o găzduiește minutul 75, când acesta dictează penalty în urma unei „altercații private" dintre Folea și Verdeș, provocată de primul: Paul valorifică „cadoul" și este 2-2. Peste două minute C. Roșca își aduce echipa în avantaj finalizând cu capul centrarea lui Aslău.

Oaspeții profită de eliminarea lui Varga și egalează în min. 86 prin Mândroc: „cap" la centrarea lui Miheț pentru 3-3.

ACU Arad pierde puncte importante pe propriul teren, aducându-și o contribuție importantă la sâmbăta neagră a fotbalului arădean.

SORIN CAZAN

În urma „tratamentului" adversarilor, Pavel nu a „dansat" decât o repriză.

Foto: AL. MARIANUȚ

Minutul 91

Marcel Coraș (ACU): „Responsabilitatea acestui eșec mi-o asum total pentru că nu am știut să-mi pregătesc echipa tactic, fizic și mental. Echipa oaspete din două lovituri libere a obținut un rezultat bun. Nu putem mai mult pentru că am mâini moarte în echipă, dar nu poți face fotbal și facultate, mai existând și un strand, înghețată, discoteci! Încearcă să se apropie de statutul de fotbaliști dar nu sunt fotbaliști."

Nicolae Lupu (Ocna Mureș): „Am scăpat trei puncte printre degete în urma unui joc disputat în care arbitrul a acordat cinci la sută gazdelor. La penalty a fost în prealabil fault în atac. Am urmărit trei puncte din deplasările de aici și de la Certej pentru a ne înscrie în cursa promovării."

Aurul Brad - F.C. Telecom Arad 2-1 (1-1)

Deși a dominat prima repriză, F.C. Telecom nu a reușit să cucerească nici un punct în deplasarea de la Aurul Brad. Arădenii au plătit tribut unui joc apatic, departe de ccea ce au arătat în sezonul trecut. Singura realizare notabilă o reprezintă golul care a deschis tabela în minutul 15, atunci când Militaru a pătruns pe partea stângă, a centrat pentru Neluțu Ardelean, acesta a preluat pe piept și a înscris cu un șut plasat. Din păcate, după deschiderea scorului „telefoniștii" au cedat total inițiativa, permițând unei echipe gazdă modeste să egaleze în minutul 37.

Nici pauza nu a fost un sfetnic bun pentru echipa antrenată de Marius Grad, „aurarii" reușind să obțină cele trei puncte, transformând o lovitură de la 11 metri, acordată după o fază confuză petrecută în careul arădean.

Numărul spectatorilor nu a întrecut numărul combatanților de pe gazon, de remarcat rămânând și „ploaia" de cartonașe galbene: trei în contul oaspeților și șapte în contul Aurului.

„Telefoniștii" au aliniat următorul „11": Marinca-Szellelky, Aldea, Grad, Oprescu (Toma) - Militaru, I. Arman, Corinda (Szyller), Maghici-N. Mitu, I. Ardelean.

F. C.

Corvinul Hunedoara - Tricotaje Ineu 4-0 (3-0)

Nou-promovata divizionară C arădeană, Tricotaje Ineu a fost surclasată sâmbătă, „sub furnale", de mult mai galonata echipă hunedoreană, Corvinul. Nouă minute de joc haotic din partea ineuanilor au fost de ajuns pentru ca gazdele să rezolve ecuația celor trei puncte. Între minutele 26 și 35, Vișan, Băban și Pepenar au dus scorul la 3-0, pentru ca același Băban să încheie conturile în minutul 50.

Antrenorul Sandu Gaica a introdus pe teren următoarea echipă: **Dulhaz (min. 46 - Irimia)-Herman, Pap, Jurcă-Georgiu, Cristea, Abrudean, Boloș, Goldiș (min. 75 - Moisă) - Pantea (min. 70 - D. Huțu), Ștefeligă.**

C. MNERIE

REZULTATELE ETAPEI A II-A

C.F.R. Simeria-Dacia Orăștie 2-0; Minerul Lupeni-Rapid CFR Teiuș 1-0; Cuprirom Abrud-Inter Petrila 1-0; **Corvinul Hunedoara-A.S. Tricotaje Ineu 4-0; Aurul Brad-F.C. Telecom Arad 2-1; West Petrom Arad-Mureșul Deva 3-5**; Metalurgistul Cugir-Minerul Certej 3-4; **A.C.U. Arad-Soda Ocna Mureș 3-3.**

Etapa următoare (sâmbătă, 1 septembrie 2001): CFR Simeria-A.C.U. Arad; Dacia Orăștie-Minerul Lupeni; Rapid CFR Teiuș-Cuprirom Abrud; Inter Petrila-Corvinul Hunedoara; **Tricotaje Ineu-Aurul Brad; Telecom Arad-West Petrom Arad;** Mureșul Deva-Metalurgistul Cugir; Minerul Certej-Soda Ocna Mureș.

CLASAMENT

1. Corvinul	2	2	0	0	7-2	6	(+3)
2. M. Deva	2	2	0	0	8-4	6	(+3)
3. M. Certej	2	2	0	0	6-3	6	(+3)
4. Ocna Mureș	2	1	1	0	5-4	4	(+1)
5-6. I. Petrila	2	1	0	1	2-1	3	(0)
Simeria	2	1	0	1	2-1	3	(0)
7-8. Teiuș	2	1	0	1	1-1	3	(0)
Abrud	2	1	0	1	1-1	3	(0)
9. Aurul Brad	2	1	0	1	3-4	3	(0)
10. M. Lupeni	2	1	0	1	1-2	3	(0)
11. Tricotaje	2	1	0	1	1-4	3	(0)
12. A.C.U. Arad	2	0	2	0	3-3	2	(-1)
13. D. Orăștie	2	0	1	1	1-2	1	(-2)
14. M. Cugir	2	0	0	2	4-5	0	(-3)
15. Telecom	2	0	0	2	3-5	0	(-3)
16. W. Petrom	2	0	0	2	5-7	0	(-3)

Fotbal - Divizia A

Rezultatele etapei a IV-a:

- *Petrolul Ploiești-Universitatea Craiova 2-0.* **A marcat:** Costescu - min. 28 și 43
- *F.C. Argeș Dacia Pitești - F.C. Național 0-4.* **Au marcat:** Mitrovici - min. 2, Caramarin - min. 20, Coman - min. 39 și Carabaș - min. 61.
- *Ceahlăul Piatra Neamț - Astra Ploiești 1-1.* **Au marcat:** Vochin - min. 63 respectiv Ilyes min. 81.
- *UM Timișoara - Farul Constanța 0-2.* **Au marcat:** Chirea - min. 8, Voicu - min. 17
- *Steaua București - Gloria Bistrița 1-1.* **Au marcat:** Dănciulescu - min. 42, respectiv Cioloboc - min. 60
- *Oțelul Galați - Dinamo București 2-1.* **Au marcat:** Baștină - min. 32, B. Andone min. 43 (penalty), respectiv Tameș - min. 73
- *F.C. Brașov - F.C.M. Bacău 1-0.* **A marcat:** Buga - min. 89 (penalty)
- *Rapid București - Sportul Studențesc 1-0.* **A marcat:** Pancu - min. 72 (penalty)

Clasament

1. Rapid	4	3	1	0	11-4	10	(+4)
2. Dinamo	4	2	1	1	11-6	7	(+1)
3. F.C. Național	4	2	1	1	8-4	7	(+1)
4. Steaua	4	2	1	1	8-5	7	(+1)
5. Astra	4	2	1	1	5-2	7	(+1)
6. Oțelul	4	2	1	1	5-4	7	(+1)
7. F. C. Brașov	4	2	1	1	4-4	7	(+1)
8. Gloria	4	2	1	1	3-5	7	(+1)
9. Sportul	4	2	0	2	6-4	6	(0)
10. „U" Craiova	4	2	0	2	6-6	6	(0)
11. Petrolul	4	2	0	2	3-5	6	(0)
12. F.C.M. Bacău	4	1	1	2	5-5	4	(-2)
13. Farul	4	1	1	2	4-5	4	(-2)
14. Ceahlăul	4	1	1	2	4-7	4	(-2)
15. F.C. Argeș	4	0	1	3	3-9	1	(-5)
16. UM Timișoara	4	0	0	4	2-12	0	(-6)

Etapa următoare (7-9 septembrie 2001): **Steaua-Oțelul Galați; Gloria-F.C. Argeș; F.C. Național-Petrolul; „U" Craiova-F.C. Brașov; F.C.M. Bacău-Ceahlăul P. Neamț; Astra Ploiești-Rapid; Sportul Studențesc-UM Timișoara; Farul Constanța-Dinamo.**

WEST PETROM PECICA - MUREȘUL DEVA 3-5 (1-2)

Pecica; Stadion West Petrom; teren bun; timp: frumos; spectatori: 150.

Au marcat: Robert Varga (min. 40), Radu George (min. 55), Lăzău (min. 63) respectiv Sbertea (min. 13), Chiliman (min. 19), Szemely (min. 53), Ciba (min. 84), Voinea (min. 90).

West Petrom: Grozav-Radu George, Bene, Șerb (min. 46 Sighete)-Cioară, Corsenti, Ponta (min. 60 Sârbuț), Robert Varga, Anca-V. Fritea, Lăzău. Antrenor: Mihai Roșca.

Mureșul: Sandu-Tănase-Berindei (min. 67 Răzvan Varga), Porumboiu, Voinea, Sbertea-Popa, Chiliman, Ciba (min. 86 Bădoi)-Eșanu (min. 59 Buciuman), Szemely. Director tehnic: Ionel Stanca. Antrenor: Voicu Guran.

A arbitrat satisfăcător: Florin Gherghel (Baia Mare) ajutat bine de Vasile Racolța (Baia Mare) și Sorin Caia (Timișoara). Observator F.R.F.: Fănel Buruntia (Craiova).

Trebuie spus de la bun început că misiunea lui Mihai Roșca nu a fost deloc ușoară, antrenorul pecicanilor fiind nevoit să abordeze jocul cu Mureșul Deva fără trei piese importante: Nedelea (căruia nu i-a sosit „cartea verde" din Ungaria), Barta și Sas (accidentați).

Cu toate acestea, „petroliștii" au început curajos partida, amenințând încă din start poarta fostului portar al F.C. Telecom-ului, Sandu. În minutul 5, Bene a executat puternic o lovitură liberă de la 30 de m, mingea trecând puțin peste transversală. A venit însă minutul 13, când un șut de la 25 de metri a lui Sbertea l-a surprins pe Grozav și balonul a poposit în poarta gazdelor. În minutul 19 Szemely îi fură mingea lui Varga, pătrunde în careu talonat de Radu George, care nu are altă soluție decât faultul. „Centralul" Gherghel dictează penalty, pe care îl transformă cu siguranță Chiliman. Varga își răscumpără greșeala în minutul 40, când reduce din handicap, fructificând cu un șut plasat, din 10 metri o pasă a lui Lăzău. Atacantul devean (Szemely) nu a mai greșit însă ținta în minutul 53, când l-a executat pe Grozav din 7 metri, cu o lovitură precisă de cap, 1-3. West Petrom trece rapid peste șoc și reduce din diferență peste două minute, când Radu George transformă o lovitură liberă de la 17 metri, balonul fiind deviat de „zid". Intrarea lui Sârbuț aduce un plus de vigoare în atac, pecicanii reușind egalarea în minutul 63, când Robi Varga centrează în fața porții și Lăzău, venit din spate, împinge balonul în plasă.

Urmează o perioadă de dominare a elevilor lui „Ole" Roșca, dar aceștia nu au mai găsit drumul spre poarta lui Sandu, devenii baricadându-se în apărare și așteptând contraatacurile. Acestea au venit în minutele 84 și 90, Ciba (cu o foarfecă de senzație) și Voinea (cap din 6 m) stabilind scorul final, 5-3 în favoarea Mureșului.

Astfel, echipa foștilor „utiști" Ciba și Porumboiu a obținut o victorie meritată, dovedindu-se mai matură în joc decât West Petrom, reușind să profite de greșelile individuale și de spațiile uriașe din apărarea pecicanilor.

RADU ROMANESCU

LA PECICA, INAMICUL PUBLIC NUMĂRUL UNU A FOST „FLUIERAȘUL" TRIF

Crișul Chișineu-Criș - Șiriana Șiria 1-3 (1-1)

Sâmbătă, ora 18,00, stadion „Crișul", vreme caldă, teren bun, spectatori: 200.

Au marcat: Botău (min. 1), respectiv Bocșa (min. 15), Mărcuș (min. 60 și 75).

Crișul: Bălaș-Balint, Stângu, Buligă, Bembe, I. Mihoc, Cherecheși, Volodea, Orosz, Butăriță, Botău. **Au mai jucat:** Gagea, Chiș, Susan, Vasile. **Antrenor:** Dan Dumitru.

Șiria: Dușan-Drida, Bucur, Lăzărescu, Alb, Neacșu, Mărcuș, Bugariu, Burtea, Bocșa, Arși. **Au mai jucat:** Badiu, Pintea, Ungureanu. **Antrenor:** Marcel Câmpian.

Au arbitrat bine: Răzvan Cadar - centru, Mircea Toderici și Marcel Vida - asistenți.

Observator: Constantin Sfârlogea.

● Crișul începe în forță și deschide scorul chiar în primul minut de joc prin Botău, angajat în careu de Cherecheși după o cursă superbă a acestuia pe banda dreaptă. ● Avantajul gazdelor nu durează decât 14 minute pentru că Șiriana egalează prin Bocșa, a cărui lovitură de cap îl surprinde pe Bălaș. ● Deoarece Crișul și-a completat lotul cu o serie de fotbaliști noi relațiile de joc au suferit, iar în aceste condiții portarul Dușan nu a fost prea mult întrebuințat. ● După pauză, pe fondul căderii fizice a elevilor lui Dan Dumitru, șirienii pun stăpânire pe joc și înscriu golul al doilea prin Mărcuș, care șutează la colțul scurt pe lângă Susan, 1-2. ● Superioritatea oaspeților a fost totală în ultimele 15 minute, același Mărcuș închizând tabela la 1-3, după o acțiune similară cu cea de la golul doi. ● Ultima ocazie a aparținut celor din Chișineu-Criș, care au ratat prin Cherecheși în chiar ultimul minut de joc. ● Insuccesul gazdelor se datorează în special așezării aproximative în teren, dar și faptului că s-a pus prea mult speranța în cei câțiva jucători noi veniți la echipă, care nu s-au integrat în sistemul de joc.

SORINA AMBRUȘ

Victoria Nădlac - Șoimii Pâncota 0-2 (0-1)

Scenariul partidei a fost următorul: nădlăcanii au atacat cu toate liniile, încercând să deschidă „lacătul" din apărarea echipei antrenate de Ioan Șold, dar defensiva oaspeților s-a dovedit a fi de neîntrecut. Pâncotanii s-au închis excelent în apărare, fundașii centrali Toderaș și Pistrui, ajutați de „căpitanul" Ardelean, au blocat culoarele spre poarta lui Huzdup, care, deși unii îi reproșează vârsta înaintată, a făcut un meci extraordinar, fiind „îngerul păzitor" al echipei sale.

Victoria Nădlac a fost însă urmărită și de ghinion în acest meci, jucătorii săi trimițând balonul în bară de trei ori: minutul 25, „vitezistul" Ilea a șutat din 4 metri în stâlpul din stânga porții oaspeților; șutul lui Kukucska a fost deviat de Huzdup în transversală, un fundaș respingând apoi în corner (minutul 75); cel mai bun jucător al gazdelor, Babău a șutat și el în transversală în minutul 77, dintr-o lovitură liberă de la 20 de metri.

Golurile victoriei „șoimilor" poartă semnătura lui Gherman, atacantul pâncotan părând a fi ieșit de sub zodia ghinionului, sub care s-a aflat în sezonul trecut. Primul gol l-a înscris în urma unei frumoase acțiuni personale în minutul 44, când a pătruns cu balonul la picior în suprafața de pedeapsă a gazdelor, a driblat doi fundași și a șutat la colțul scurt, învingându-l pe Kovacs. Golul doi a venit în minutul 84, când Gherman a finalizat un contraatac inițiat de Ardelean.

Doru Herțeg, asistat de Marius Axente și Virgil Strengar a condus bine următoarele formații: **Victoria:** Kovacs-Pește, Becan, Măcean, Vlădău-Pătean, Kukucska, Babău, Fătu (min. 90 Mihuț) - Sava, Ilea; **Șoimii:** Huzdup-Ștefănuț, Pistrui, Toderaș, Pașca-Anghel, Perța (min. 71 Șold II), Ardelean, Șold I - Gherman, O. Dragalina (min. 30 S.Dragalina).

Observator A.J.F.: Emilian Jivan; **La juniori:** 6-3.

Cartonașe roșii: Sava (min. 59 - cumul de „galbene") respectiv Anghel (min. 58 - injurii).

RADU ROMANESCU

Vulturii Socodor - Universitatea Arad 2-0 (0-0)

Au marcat: Nescovici - min. 46 și Riviș - min. 67

Socodor: Burian (Dronca)-Szell, Moț, Muj (Grepan)-Bucur, Nescovici, Brandais (Burcă), Riviș, Gyenge-Petic (Panin II), Buruiană. **Antrenor:** Mihai Petcuț.

Universitatea: Rusu (Leric)-Pantea, Miheț, Ciobu, Roman-Belejan, Zama, Covaci, Sfârlogea (Raicu)-Vuia, Văduva (Holiartoc). **Antrenor:** Gabi Biro.

Au arbitrat cu greșeli: O. Hațegan - centru, N. Iacob și E. Cristea - asistenți

Observator A.J.F.: Ionuț Leac

● Mult mai greu decât se aștepta s-au impus „vulturii" Socodorului în fața ambițioasei echipe pregătite de Gabi Biro, Universitatea Arad. ● La pauză, când tabela era încă imaculată, am asistat la un schimb de replici nu tocmai amicale între conducătorul celor de la Socodor, Taha Abed și antrenorul său, Mihai Petcuț, căruia i-a spus să-și facă bagajele după acest joc. ● Mult mai motivate, la reluare gazdele se vor desprinde în câștigătoare, golul doi fiind unul de excepție, pentru că Riviș la învins pe portarul studenților de la 47 de metri (!).

R. VĂCĂRESCU

A.S. Romvest - Păulișana Păuliș 5-0 (2-0)

Conform „graficului", oaspeții au jucat mai bine în prima repriză, adică au alergat mai mult, au fost mai obraznici, din toate punctele de vedere, în teren, au putut să opună rezistență. După pauză, oboseala și-a spus cuvântul în tabăra păulișană, dar - culmea - Romvest nu a profitat din plin, limitându-se să joace la spectacol și să dea doar cu un gol mai mult decât în prima parte.

În minutul 34, Negrea a marcat golul de deschidere a scorului, însă doar după ce mingea l-a lovit în mână, iar apoi a ajuns în bocancul atacantului gazdă, care nu a iertat din 6 metri. De la această fază, oaspeții s-au enervat, poate mai mult decât era cazul, lucru ce i-a prilejuit arbitrului Arsa să le împartă cu dărnicie cartonașe galbene, iar în min. 42 chiar unul roșu, lui Nițu, acesta colecționând și al doilea „galben". În cele două minute de prelungire arătate de „cavalerul în negru", același Negrea a înscris pentru 2-0.

După pauză, gazdele au dominat în totalitate jocul, având și om în plus pe teren, iar în min. 55 și 59, Melnic - din penalty și Nădăban au ridicat scorul la 4-0.

Ne gândeam că se va marca o „căruță" de goluri, însă nu a fost așa, deoarece doar în min. 83 Roșu a mai înscris o dată, stabilind scorul final la 5-0.

ROMVEST: Potoreț-Melnic (Stein), Malița, Roșu, Bakoș, Strecicov, Tisza (Ivanov), Iancu, Fedor, Negrea (Gligor), Nădăban.

PĂULIȘ: Duc-Nițu, Krafcik, Sârbu, Păcurar, Șule, Gherga, Ianoș, Orban, Heuberger, Nicoară.

Au arbitrat: E. Arsa - la centru, D. Rusan și N. Enache - asistenți. **Observator AJF:** Nicolae Ardelean.

LEO SFÂRA

Comera Arad - Tricoul Roșu Satu Nou 5-0 (1-0)

Pe o vreme schimbătoare, cu soare și stropi mari de ploaie, sâmbătă, la Șofronea, una dintre candidatele la câștigarea Diviziei D arădene, Comera, a întâlnit „combinata" Tricoul Roșu-Satu Nou, formație ce nu-și prea explică prezența în primul eșalon județean. Victime sigure, oaspeții s-au bătut pe cât posibil să mențină o diferență de scor rezonabilă, lucru ce l-au reușit doar o repriză, pentru că, după pauză, căzând fizic, le-au permis „constructorilor" să facă spectacol și golurile au venit de la sine.

Atacantul Comerei, Roland Balaj (în dreapta imaginii) a reușit „tripla" în meciul cu Tricoul Roșu Satu Nou

Și totuși, altfel se putea scrie filmul jocului, dacă în chiar primul minut al întâlnirii Fador nu respingea voleul expediat din 6 metri de A. Csak. Așa însă tabela a rămas imaculată, iar gazdele au avut liniștea necesară construirii unor faze de atac așezate. Prima dintre ele aduce și deschiderea scorului (min. 7), R. Balaj fructificând cu un șut sec la colțul scurt pasa lui Mițiți. Specialistă într-o singură fază, cea de apărare, formația vizitatoare va rezista cu brio până la finalul primelor 45 de minute, după care potopul...

Seria golurilor din mitanul secund este deschisă de Mițiți, în minutul 50, care reia impecabil centrarea din corner a lui Ghimbir, 2-0. Vasiu are ghinion la „torpila" trimisă de la peste 30 de metri, pentru că balonul „mușcă" transversala și revine în teren. Punctele trei și patru i se pot imputa experimentatului portar Szabo, care în urma unor greșeli de plasament, le oferă bucuria golului lui R. Balaj (min. 68) și Botezatu (min. 86). Și pentru ca dezastrul să fie complet, R. Balaj mai înscrie o dată (min. 88) printr-o „scăriță" peste Szabo, ieșit în întâmpinare și partida se încheie cu un elocvent 5-0.

Formații: Comera: Fador (Tentiș)-Stein, A. Vizitiu, Weirer, Ujvari-Botezatu, Ursoi (Ghimbir), Mițiți, Olariu (Ceh)-C. Sandu (Burada), R. Balaj. **Antrenor:** Viorel Purcel.

Tricoul Roșu: Szabo-Mucsi (Cernuș), Rus, Botaș, L. Csak (Haasz)-I. Csak, Kruciai, Vasiu, A. Csak-Unc, Man. **Antrenor:** Liviu Tulcan.

Au arbitrat fără probleme: B. Dănilă - centru, C. Tripa și M. Toderici jr. - asistenți.

Observator A.J.F.: Cornel Zăhoi.

CĂLIN MNERIE

Gloria Arad - Șoimii Lipova 4-2 (1-1)

Sâmbătă, pe arena de la Bou' Roșu s-au întâlnit două echipe de valoare apropiată, Gloria Arad și Șoimii Lipova. A rezultat un meci frumos, fără incidente, victoria revenind formației ce a avut mai mult noroc.

Abia în min. 13 am consemnat prima ocazie notabilă, de altfel, primul gol. Bota este bine servit de Oros și înscrie din fața porții, 1-0. Egalarea a venit un minut mai târziu prin Tusa și 1-1. De fapt, această primă repriză a aparținut oaspeților, cele mai clare ocazii de gol au fost „semnate" de Petrescu, Marian și Știei. În min. 32 goalkeeper-ul Gloriei faultează în careu un adversar și „centralul" Buică arată punctul cu var. Execută Defert, respinge Tirsin. Așadar, scor egal la pauză, 1-1.

A doua parte a meciului a fost controlată în mare parte de echipa gazdă. La opt minute de la reluare, Iftimie înscrie din volé, de la 6 metri și 2-1. Patru minute mai târziu, V. Rad îl găsește bine plasat în fața porții pe Bota, care punctează pentru 3-1. În min. 60 este 3-2, golul fiind trecut în contul lui Defert. Imediat Gloria se desprinde la 4-2, după ce Horga a trecut de trei adversari, reușește un lob peste portar de la 20 metri, mingea lovește transversala și, în sfârșit, poposește în poartă. Spre finalul partidei, Oros ia o acțiune pe cont propriu, este faultat în careu de către portar și se acordă penalty. Execută același Oros, însă fără rezultat. Olaru închide tabela în minutele de prelungire, 4-3.

Formații: Gloria: Tirsin-Pop, Ungur, Heriak, Iftimie, Horga, A. Rad, V. Rad, Bota, Oros, Roman. **Au mai jucat:** Popa, Ardelean, Strugariu. **Antrenor:** Bodnăraș Bizău. **Șoimii:** Popa-Tusa, Bordea, Marian, Ghiță, Defert , Petrescu, Lăcătuș, Olaru, Schmidt, Stei. **Au mai evoluat:** Crefelean, Lingurar, Vălanu. **Antrenor:** Ludovic Bubela

Au arbitrat bine: Dumitru Buică - centru, ajutat de Nicușor Forton și Robert Pantiș - asistenți. **Observator A.J.F.:** Cornel Tiulea.

ADELA CIOLOCOI

Progresul Pecica - Înfrățirea Iratoș 2-3 (2-1)

După numai cinci minute de la startul partidei gazdele rămân în zece oameni după eliminarea lui Csik în urma unui fault criminal. Cei care au deschis scorul sunt pecicanii în min. 30, prin Olteanu în urma unei acțiuni personale: 1-0. Fatidicul scor de 2-0 este atins peste nouă minute de Burtic în urma unei faze identice cu cea de la primul gol. Cu un minut înainte de „odihnă", Ozoreanu îl faultează în careu pe Bârsăoan, lovitura de pedeapsă fiind transformată de Toma: 2-1. În busculada creată, Bărbosu îl lovește cu piciorul din spate pe centralul Trif, dar „instinctul de conservare" pusese stăpânire pe „omul legii" astfel că fundașul rămâne în joc, chiar și după intrarea primitivă asupra lui Niculesei. Gazdele rămân în nouă oameni în min. 65, când Sucigan este eliminat foarte ușor după un schimb de „amabilități" cu Toma, la limita careului. Partida se îndrepta spre un deznodământ fericit pentru gazde iar observatorul Dan Alexandru „acorda interviuri" spectatorilor din preajmă despre modul în care UTA nu a știut să conserve rezultatul, după modelul pecicanilor. Dar venerabilul domn posesor al distincției „Pro Urbae" este contrazis în min. 86 când centarea lui Ș. Czank este respinsă de Rașca până la F. Czank care egalează: 2-2. Oaspeții reușesc golul victoriei în min. 90 prin Toma, acesta finalizând centrarea lui F. Czank, portarul Rașca fiind faultat în prealabil: 2-3. Partida se încheie cu galeria oaspeților în extaz și cu „centralul" Trif la un pas de a fi linșat de suporterii gazdelor.

Pecica: Rașca-Bărbosu, Sucigan, Dudaș, Ozoreanu-Țălan; Csik, Olteanu, Chepețan-Burtic (min. 67, Bănățan), Barbu (min. 62 Păiușan). **Antrenor:** Mihai Țârlea.

Iratoș: Pall-Luca (min. 59 Ș. Czank), Teujde, Lovas, Horvath, Niculesei (min. 67 S. Toth), Arhilie, Săpungiu (min. 46 I. Toth), Vasiliu (min. 83 F.- Czank) - Bârsăoan, Toma. **Antrenor:** Florin Arhilie.

Ar trebui să ajungă la concluzia că arbitrajul este „meserie" grea, brigada: Cristian Trif, Ioan Florea, Nicolae Dehelean. **Observator AJF:** Dan Alexandru.

SORIN CAZAN

Rezultatele etapei a III-a

Comera Arad-Tricoul Roșu Satu Nou 5-0; Gloria Arad-Șoimii Lipova 4-3; Crișul Chișineu Criș-Șiriana Șiria 1-3; Romvest-Păulișana Păuliș 5-0; Victoria Nădlac-Șoimii Pâncota 0-2; Armonia Ineu-Frontiera Curtici 1-1; Vulturii Socodor-Universitatea Arad 2-0; Progresul Pecica-Înfrățirea Iratoșu 2-3.

Clasament

1. Șiria	3	3	0	0	11-4	9 (6+)
2. Comera	3	3	0	0	9-2	9 (+3)
3. Iratoșu	3	3	0	0	8-3	9 (+6)
4. Curtici	3	2	1	0	11-3	7 (+4)
5. Gloria	3	2	0	1	11-3	6 (0)
6. Ș. Pâncota	3	2	0	1	8-3	6 (+3)
7. Romvest	3	2	0	1	7-4	6 (0)
8. Socodor	3	2	0	1	6-4	6 (0)
9. A. Ineu	3	1	1	1	9-6	4 (-2)
10. Universitatea	3	1	0	2	4-3	3 (0)
11. V. Nădlac	3	1	0	2	4-10	3 (-3)
12. Crișul	3	0	1	2	2-5	1 (-5)
13. Ș. Lipova	3	0	1	2	3-8	1 (-2)
14. P. Pecica	3	0	0	3	2-11	0 (-6)
15. Păulișana	3	0	0	3	0-13	0 (-3)
16. Tr. Roșu S. Nou	3	0	0	3	1-15	0 (-3)

Etapa următoare (31 august - 2 septembrie 2001):

„U" Arad-Victoria Nădlac; Șoimii Lipova-Comera; Păulișana Păuliș-Crișul Ch. Criș; Frontiera Curtici-Romvest; Șoimii Pâncota-Armonia Ineu; Șiriana Șiria-Gloria Arad; Înfrățirea Iratoșu-Vulturii Socodor; Tricoul Roșu Satu Nou-Progresul Pecica.

Polo juvenil

ASTRA ARAD A DEVENIT CAMPIOANĂ NAȚIONALĂ

Echipa de polo a Clubului Sportiv Astra Arad este noua campioană a țării la categoria juniori III. Echipa antrenată de ambițiosul Martin Liptak a fost indiscutabil cea mai valoroasă a competiției, înregistrând pe parcursul celor trei tururi de campionat nu mai puțin de 20 de victorii (majoritatea la o diferență mare), un „egal" și o singură înfrângere.

Rezultatele turului III, desfășurat la Arad în perioada 23-26 august:

Joi, 23 august

C.S.Ș. 6 Buc. - Lic. D. Bolintineanu Buc.: 4-7; Steaua Buc. - Crișul Oradea: 4-0; Astra Arad - Dinamo Buc.: 10-3

Vineri, 24 august

Dinamo - Crișul: 10-4; Astra - C.S.Ș. 6: 5-7; L.D.B. - Steaua: 4-4; Crișul - C.S.Ș.: 4-4; Astra - L.D.B.: 14-2; Steaua - Dinamo: 6-3

Sâmbătă, 25 august

C.S.Ș. 6 - Steaua: 5-7; Dinamo - L.D.B.: 1-3; Astra - Crișul: 5-5

Duminică, 26 august

Crișul - L.D.B.: 7-5; Dinamo - C.S.Ș. 6: 9-8; Astra - Steaua: 7-3

Pe podium au urcat, în urma Astrei, Steaua (locul II) și Dinamo (locul III).

După încheierea ultimului joc de duminică, în cadrul unei frumoase festivități de premiere, poloiștii arădeni au primit trofeul de campioană și meritatele medalii de aur. Premierea a fost oficiată de Mircea Pavel, director al Zonei Libere Curtici și Virgil Plești, reprezentantul federal, supervizor al turneului.

Juniorii de la C.S. Astra, campioni naționali ai României

Foto: AL. MARIANUȚ

În continuare, vi-i prezentăm pe noii eroi ai Aradului: **Paul Constantin, Bogdan Miloș, Rafael Ranca, Sergiu Moldovan, Mircea Samuilă, Flavius Ranca, Zoltan Szeredi, Bogdan Târnovean, Codrin Cotrău, Ianos Mód, Roland Iuhasz, Raul Perian, Robert Tripon, Flavius Stolcz, Gabor Kurti, Andrei Zach.** Antrenor: **Martin Liptak**.

La finalul turneului, după tradiționala baie în șampania învingătorilor, antrenorul **Martin Liptak** ne-a declarat: „Îmi pare rău că ne-am stricat singuri invincibilitatea, dar sper că dușurile reci (n.r. înfrângerea cu C.S.Ș. 6 și egalul cu Crișul) le vor scoate din cap fumurile și vedetismele. Mă bucur mult pentru victoria finală, pentru care am tras tot anul. Doresc să mulțumesc Clubului Sportiv Astra (președinte Gheorghe Biriș) pentru condițiile asigurate, minunatului colectiv de părinți, colegilor antrenori, sponsorilor și, nu în ultimul rând lui Adrian Faur, care s-a ocupat de pregătirea portarilor."

Supervizorul turneului, fostul internațional **Virgil Plești** a caracterizat astfel turneul: „A fost un campionat echilibrat, disputat, fiecare echipă apărându-și șansele cu sportivitate. Astra mi s-a părut ușor obosită la acest ultim turneu. Aș dori să-i remarc pe arădenii Rafael Ranca (în opinia mea cel mai bun jucător al turneului) și Mircea Samuilă, pe Andrei Tomescu de la C.S.Ș. 6; golgeterul turneului cu 52 de goluri și pe Tiberiu Negrean (Steaua), declarat cel mai tehnic jucător."

Salutăm și noi din acest colț de pagină reușita poloiștilor arădeni, cărora le urăm noi victorii în viitor.

RADU ROMANESCU

Marele Premiu al Aradului s-a bucurat de succes

AUTOMODELIȘTII DE LA CSM CONAR AU DOMINAT CONCURSUL

Vineri, sâmbătă și duminică, pe țărmul „Neptun" s-a disputat o întrecere unicat, din mai multe puncte de vedere - Marele Premiu al Aradului la automodelism. Spunem acest lucru întrucât a fost vorba despre un concurs cu caracter internațional, prin care acest sport mai puțin cunoscut a putut fi popularizat, iar cronometrajul a fost electronic, o premieră în țara noastră. La start s-au prezentat sportivi din Italia, Cehia și România (reprezentanții Poloniei nu au participat, în cele din urmă). Arădenii de la CSM Conar au dominat competiția, obținând rezultate remarcabile, în special prin Cristian Faur. Ceilalți sportivi autohtoni au fost din Harghita, Vaslui, Dâmbovița și Cluj. Deși numărul participanților a fost redus (în jur de 20), disputele s-au dovedit a fi pasionante și de un nivel calitativ destul de bun. Ierarhiile au fost întocmite atât pentru manifestarea internațională propriu-zisă, cât și pentru Campionatul Național, cu acest prilej organizându-se două întreceri ... într-una singură. Cele mai importante rezultate înregistrate de automodeliștii arădeni au fost următoarele:

Cristian Faur - locurile 1 la 1:12 EB și 1:12 Track, locul 2 la 1:10 Touring Car (seniori)

Andrei Brișan - locul 1 la 1:12 EB și locul 2 la 1:12 Track (juniori)

Fănel Faur - locul 3 la 1:12 EB (seniori)

Ioana Alexandra Faur - locul 4 la 1:12 Track (junioare)

Adrian Ardelean - locul 5 la 1:12 Track (seniori)

Am consemnat, totodată, evoluția deosebită a cehului Petr Holub (Ostrava), câștigătorul mai multor probe.

La terminarea evenimentului am cules următoarele declarații:

Cristian Faur: „Sunt mulțumit de rezultatele obținute. A fost o întrecere frumoasă, binevenită. Mă pregătesc pentru Marele Premiu al Cehiei, de la Ostrava respectiv Praga, unde sper să intru între primii 10 sportivi cu un nou model de mașină, la clasa 1:10 Touring Car."

Fănel Faur - director de concurs: „Concurs bun, puternic. Din păcate, cred că a existat o anumită reticență din partea unor Federații internaționale, în a se prezenta la competiție. Sunt satisfăcut de rezultate. Poate faptul că am câștigat prea multe întreceri până acum, a întârziat organizarea acestui Mare Premiu. Ni s-a spus, la un moment dat, că am putea să lăsăm și pe alții să câștige. Mulțumesc, încă o dată, tuturor sponsorilor care ne-au ajutat în activitate".

Dinu Constantin - vicepreședintele F. R. Modelism, președintele Comisiei Naționale de Automodelism: „Organizare bună, aproape excepțională. Pot vorbi doar la superlativ despre întrecere. Prezența sportivilor străini a conferit un plus de valoare și de interes disputelor. Regret doar numărul mic de participanți. Este lăudabil că la Arad s-au găsit sponsori care să susțină financiar evenimentul. Dorim ca Marele Premiu al Aradului să aibă continuitate".

Din partea Federației de specialitate a fost de față și Nicolae Toma, secretar al Comisiei de Automodelism. Următoarea „probă de foc" a automodeliștilor de la CSM Conar va fi Campionatul Național, clasa 1:8 motoare termice, de la București.

ADRIAN HÂRȚĂU

Deși mici, automodelele pot atinge viteze de peste 100 km/h

Foto: AL MARIANUȚ

ON CLINIC LTD
CENTRU MEDICAL INTERNATIONAL

Rezolvarea sigură a problemelor de DINAMICĂ SEXUALĂ MASCULINĂ prin intermediul Clinicilor ON in Timișoara

O viață sexuală completă !

O viață sexuală completă este o cheie importantă pentru funcționare sănătoasă sub toate aspectele vieții, mai ales în relația dintr-un cuplu.
Dacă există o problemă, este mai bine să te ocupi de ea imediat și să nu o ignori.

Îmbunătățirea vieții sexuale

La Clinicile ON există o singură specialitate: Îmbunătățirea vieții sexuale, fapt pe care îl realizăm în mod excelent și profesionist.
Dacă aveți impresia că frecventa relatiilor sexuale ale dvs. și ale partenerei dv. nu vă satisface sau nu o satisface, dacă vă deranjează unul din fenomenele cunoscute fiecărui bărbat: ejaculare precoce, erecție slabă, sau impotență în orice stadiu, acesta este momentul să vă adresați CLINICILOR ON și să vă rezolvați problema.

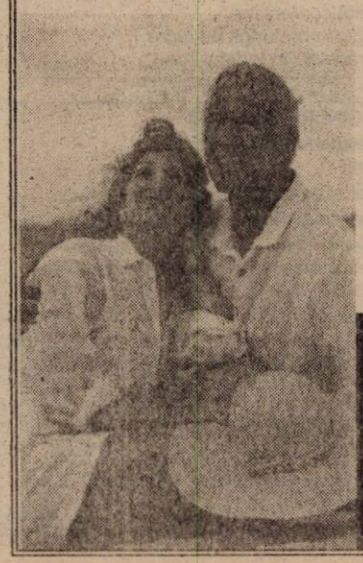

• Camere de așteptare private și asigurarea discreției pacientului este garantată.

Timisoara : 056-434888
Bucuresti : 01-311.19.29
Baia Mare : 062-433.303
Iasi : 032-113.022
(2059574)

Baschet

Sâmbătă, la Sibiu, România a întrecut Austria cu scorul de 74-59, în preliminariile C. E. de baschet masculin din anul 2003. „Naționala" țării noastre și-a asigurat, practic, calificarea în faza următoare a competiției, acumulând patru victorii din tot atâtea întâlniri, în seria din care mai fac parte Ungaria și Malta. Dintre cei cinci jucători arădeni de la West Petrom, convocați la lot, antrenorul Mircea Vulc i-a utilizat pe Toni Alexe, Cătălin Burlacu și Levente Szijarto. Burlacu a suferit o accidentare la spate, din primele estimări nu foarte serioasă, - din fericire. Miercuri, România va întâlni selecționata Ungariei, în deplasare, la Szombathely.

Handbal masculin

Două victorii și tot atâtea înfrângeri pentru HC Safilar

În acest week-end, la Sala Sporturilor „Victoria", a avut loc un turneu de handbal masculin, organizat de HC Safilar. Scopul acestei întreceri a fost unul de verificare, înaintea campionatului ce urmează să înceapă în data de 8 septembrie. Au răspuns invitației de a onora cu prezența acest turneu următoarele echipe: Comprest Lugoj, „U" UCMR Reșița, HCM Oradea, precum și Pelister Bitolia, campioana Macedoniei.

Iată rezultatele înregistrate în cele două zile de întrecere:

Sâmbătă

● HC Safilar - Comprest Lugoj: 25-21. Pentru arădeni au înscris: Cristescu 8, Tudor 6, Huian 3, Gabor 2, Sergheev 2, Ursache 2, Peter 1

● Pelister Bitolia - „U" UCMR Reșița: 35-28

● Comprest Lugoj - HCM Oradea: 22-28

● „U" UCMR Reșița - HC Safilar: 35-24. Au marcat pentru Safilar: Tudor 8, Huian 6, Cristescu 5, Ursache 3, Sergheev 2

● HCM Oradea - Pelister Bitolia: 19-26

● Comprest Lugoj - „U" UCMR Reșița: 24-31

● HC Safilar - HCM Oradea: 32-26. Pentru arădeni au înscris: Tudor 11, Huian 5, Cristescu 5, Ursache 4, Sergheev 4, Vaidasigan 3, Peter 2, Petracovski 1

Duminică

● Pelister Bitolia - Comprest Lugoj: 30-18

● HCM Oradea - „U" UCMR Reșița: 27-32

● HC Safilar - Pelister Bitolia: 25-15. Au marcat pentru Safilar: Tudor 3, Vaidasigan 3, Chindriș 3, Gabor 2, Peter 2, Sergheev 1, Cristescu 1.

În vederea cristalizării 7-lui de bază, antrenorii Buruc și Deacu au rulat întreg lotul de jucători: Ungureanu, Drăgan, Florea, Huian, Tudor, Vaidasigan, Gabor, Cristescu, Peter, Ursache, Sergheev, Revilak, Vitișan, Chindriș și Petracovski.

În ultima partidă a turneului, HC Safilar - Pelister Bitolia, căpitanul echipei, Sergiu Huian a suferit o accidentare la șold, fiind transportat la spital. Sperăm într-o revenire cât mai rapidă a jucătorului.

Referitor la evoluția elevilor săi, antrenorul Buruc a precizat: **„Am avut o evoluție oscilantă, încă nu ne-am închegat ca echipă. Mai avem de lucru la omogenizare. Sperăm să tragem concluziile cele mai corecte pentru că ne așteaptă încă un turneu, la sfârșitul săptămânii, la Oradea. Ne lovim de labilitatea jucătorilor care nu pot duce până la capăt o acțiune."**

ADELA CIOLOCOI

Societate de asigurări privată,
cu capital mixt, în plină expansiune,

angajează

MANAGER VÂNZĂRI

Cerințe:
- cunoștințe asigurări;
- experiență anterioară în MLM;
- cunostințe și experiență în recrutat, instruit, motivat o echipă de consilieri de asigurări.

Dacă sunteți o persoană tânără, dinamică, ambițioasă, optimistă și cu gândire pozitivă, educabilă, dispusă să lucreze și în weekend, **vă oferim:**
- salariu + bonus;
- instruire gratuită,de top, continuă;
- lucrul într-o echipă de profesionişti;
- posibilitatea de a construi o carieră într-un domeniu aflat în ascensiune;
- condiții de lucru deosebite.

(2204737)

Persoanele interesate sunt rugate să trimită o **scrisoare de intenție** și un **CV** la **fax: 01 231 75 79** sau **CP 9 - 8 București.**

Colegiul Tehnic de Construcții și Protecția Mediului Arad

anunță înscrierea candidaților în perioada 24.08.2001-1.09.2001 pentru cursurile de Școala postliceală și Școala de maiștri.

Plan de școlarizare:
- tehnician meteorolog
- maistru instalator în construcții
- maistru construcții civile, industriale și agricole.

Informații la telefon: 057/275126 la sediul din Arad, str. I. Fluieraș nr. 10/c.

Societate comercială

Angajează: Vânzători (băieți)

CONDIȚII ▼ vârsta maximă 25 ani
▼ domiciliul stabil în Arad
▼ studii medii

Telefon: 250.905
orele 9,00 - 11,00.

(2204754)

S.C. TEPRO VEST HOLDING S.A.

VINDE:

TEVI INSTALATII(negre si zincate) 1/2 - 4D
TOATĂ GAMA DE PRODUSE LAMINATE
OTEL ROTUND PLASĂ SUDATĂ 4,5,6.
BARE TRASE - PĂTRATE - HEXAGON
PLASĂ SARMĂ, TABLĂ si ELECTROZI
OTEL BETON D6-25 ; PC 52 D 8/32
CIMENT ; VAR ; BCA ; CUIE si PLASĂ RABIT

Transportăm marfă 10-20T
Vindem BCA si ciment la
pret de furnizor+transport
ARAD str. Campurilor 3
tel 057 / 289 924 (C.A.)

S.C. WATCHMAN S.R.L.

TIMIŞOARA
Societate de pază

ANGAJEAZĂ

COORDONATOR SERVICIU PAZĂ

Condiții:
- *domiciliul stabil în Arad*
- *stagiul militar satisfăcut*
- *vârsta între 28 - 40 ani*
- *minim studii medii*
- *fără antecedente penale*

Preferabil cu experiență în coordonare servicii pază.

INFORMAȚII: tel./fax 056 - 292186, de luni până vineri între orele 10 - 16

Colegiul Economic Arad

Piața George Enescu nr. 2, telefon 281259, 281997

Face înscrieri pentru absolvenții de liceu (cu sau fără diplomă de bacalaureat) la ȘCOALA POSTLICEALĂ DE 2 ANI - cursuri după-masa cu următoarele specializări:

- asistent de gestiune	25 locuri
- analist programator	25 locuri
- agent comercial	25 locuri
- agent turism - ghid + tehnician coordonator de alimentație publică	25 locuri

Avem cele mai mici taxe și cele mai bune rezultate la licență.

ÎNSCRIERILE SE FAC PÂNĂ ÎN 15 SEPTEMBRIE 2001, FĂRĂ EXAMEN DE ADMITERE.

(2204764)

S.C. DARIMEX agroprodex S.A.

acordă drepturile cuvenite arendatorilor (grâu boabe) în perioada 27.08 - 01.10.2001 la punctul de lucru din Șos. Arad - Iratoș km 16.

(5927437)

Doamna TAMARA

Celebra vindecătoare prin har sfânt a fost testată de dl. Ion Țugui, specialist în domeniul paranormalului.

Micălaca, bl. 358, Sc. C, ap. 1
Tel. 260.944, 093.421.156

Are puterea de a birui răul în bine, dezleagă cununii, lecuiește beția și gelozia, impotența, epilepsia; alungă duhurile rele, aduce spor și pace sufletească. Face atmosfera plăcută alături de cei dragi.

Are un har deosebit lăsat de Dumnezeu. Lucrează cu magia albă, descântece și rugăciuni.

● Mă numesc Ștefan, sunt din Deva, iar prin acest ziar doresc să-i aduc mulțumiri doamnei Tamara pentru ajutor. Am o fată de 23 ani de la care am o nepoțică de 2 ani. Fiica mea s-a încurcat cu un om de 56 ani și nu a mai interesat-o de fetiță și soț. A rupt total legătura cu toată familia. Eram disperați. Aflând de această doamnă, am mers la dânsa și cu ajutorul ei am reușit să o aducem pe fiica mea pe drumul cel bun. Alina (fiica mea) spune că nu știe ce a fost cu ea, dar parcă înnebunise. Vă sfătuiesc, dacă aveți probleme de acest gen, să apelați la doamna TAMARA. În mod sigur vă va ajuta.

● Mă numesc Bădău Iosif și sunt din Pâncota. Vă mulțumesc din tot sufletul doamna TAMARA pentru ce ați reușit să faceți pentru mine. Sunt un om înstărit, am câteva firme, sunt căsătorit. Într-un moment mai greu al vieții m-am încurcat cu o femeie mai tânără decât mine cu 30 de ani și nu mi-a mai păsat de nimic. M-am trezit la un moment dat fără soție (a înaintat divorțul) și fără firme. Soția mea a mai făcut o ultimă încercare și cu greu m-a dus la d-na TAMARA, care m-a lecuit de vălmășeala care o aveam în minte, mi-a dezlegat răul și am reușit să mă împac cu soția. Firmele le-am recuperat doar în parte, dar mă bucur că nu am pierdut mai mult. Acum sunt fericit și v-o recomand pe d-na TAMARA tel. 260.944, 093.421.156.

● Mă numesc Alexandra, am 36 de ani și locuiesc în Fântânele. Înainte să merg la d-na TAMARA eram foarte necăjită. Nu aveam deloc noroc în dragoste. Nu puteam să fiu cu nici un bărbat mai mult de trei zile. Am ajuns la această vârstă și îmi doresc și eu să am o viață normală. Această doamnă minunată TAMARA a reușit să-mi dezlege farmecele, după care am reușit și eu să am o relație normală. Bărbatul pe care l-am cunoscut în urmă cu 2 săptămâni, m-a cerut de nevastă după 10 zile. Datorită acestei minunate doamne care a alungat răul din jurul meu sunt o femeie fericită. Mii de mulțumiri.

● Sunt Aglaia din Arad, căsătorită și am 2 copii. Soțul meu era foarte gelos și venea beat acasă. În fiecare zi ne bătea pe toți trei. La un moment dat nu am mai putut îndura și am apelat la d-na TAMARA, care l-a vindecat de beție și gelozie, căci acestea erau necazurile ce ne loveau. Acum soțul meu nu mai bea și înțelege că nu are motive să fie gelos, deoarece eu sunt o femeie serioasă și-mi iubesc familia mai mult ca orice. Acum cheltuim banii - ce-i câștigăm cu atâta trudă - în mod rațional, pe mâncare și haine nu pe băutură cum făcea soțul meu. Toată viața îi rămân recunoscătoare.

Micălaca, bl. 358, Sc. C, ap. 1; Tel. 260.944, 093.421.156

S.C. PREFIN EST EUROPE S.R.L.

Str. 6 Vânători, nr. 35/A - Arad

Angajează

1. MUNCITORI CALIFICAȚI
în domeniul confecțiilor textile pentru: cusut, călcat, C.T.C.
Condiții:
▼ Școala profesională sau studii medii de specialitate
▼ Experiență în domeniul confecțiilor
▼ Disponibilitate la program prelungit de lucru
▼ Domiciliul stabil în Arad sau în județul Arad.

2. TEHNICIAN FIRME EXTERNE
Condiții:
▼ Școala profesională sau studii medii de specialitate
▼ Experiență în domeniul confecțiilor
▼ Disponibilitate la program prelungit de lucru
▼ Domiciliul stabil în Arad sau în județul Arad.

3. 4 MUNCITOARE NECALIFICATE
pentru curățat ața
Condiții:
▼ Disponibilitate la program prelungit de lucru
▼ Domiciliul stabil în Arad sau în județul Arad.

4. 1 RESPONSABIL - linia cusut internă
- jachete clasice
Condiții:
▼ Școala profesională sau studii medii sau superioare de specialitate
▼ Experiență în domeniul confecțiilor
▼ Disponibilitate la program prelungit de lucru
▼ Domiciliul stabil în Arad sau în județul Arad.

5. 1 NORMATOR CONFECȚII
Condiții:
▼ Studii medii sau superioare de specialitate
▼ Experiență în domeniul confecțiilor
▼ Disponibilitate la program prelungit de lucru▼ Domiciliul stabil în Arad sau în județul Arad.

6. 1 INGINER CONFECȚII
cu experiență la croit
Condiții:
▼ Studii superioare de specialitate
▼ Experiență în domeniul confecțiilor
▼ Disponibilitate la program prelungit de lucru
▼ Domiciliul stabil în Arad sau în județul Arad.

Cei interesați se vor prezenta la sediul societății cu cartea de muncă, buletinul de identitate, diploma sau adeverința care atestă pregătirea școlară și calificarea, începând cu data apariției anunțului în ziar, de luni până vineri între orele 7,00 - 15,30.

SALARIZAREA VA FI ATRACTIVĂ, CONFORM EXPERIENȚEI DE LUCRU.

(2204759)

RADIATOARE
VOGEL & NOOT

CELE MAI MICI PREȚURI

TEL./FAX: 057-259.213 266.239

CĂUTĂM distribuitori

(C.A.)

SC URSUS S.A

cu sediul în Cluj-Napoca,str. Mănăștur 2-6,
roagă acționarii din municipiul Arad și județul Arad
să contacteze cu taxa inversă ServiciulAcționariat
al societății la nr. de telefon 064/40.50.29 în
zilele de luni-joi între orele 9,00-15,30,
în vederea actualizării bazei de date. (C.A.)

„Big Market Company" ARAD

Vinde: **ZAHĂR VRAC**
(saci 50 kg)
preț: 11.700 lei/kg (inclusiv TVA)

Depozit COMALIM (fost ICRA) Arad,
str. Ursului Nr. 21, Tel:057/246.911.
(5927436)

CU 5$ AI ACCES NELIMITAT LA INTERNET!

NIGHT LINK / 5 $/LUNĂ
TRAFIC NELIMITAT DE LA 7 SEARA
LA 7 DIMINEAȚA / CONT DE MAIL

ALTE SERVICII RDS LINK:
- MAIL LINK / 3 $/LUNĂ / CONT DE MAIL DE 10 MB.
- EASY LINK / 4 $/LUNĂ / CONT DE MAIL ȘI 15 ORE DE NAVIGARE PE WEB, FĂRĂ LIMITĂ DE TRAFIC.
- POWER LINK / 10 $/LUNĂ

PREȚURILE NU CONȚIN TVA

RDS LINK ARAD: PIAȚA SPITALULUI BL. 2B, PARTER, TEL. 057/226201
WWW.RDSLINK.RO

RDS LINK SIMȚI DIFERENȚA? (C.B.)

ZIRIDAVA magazinul în care găseşti ... TOT CE DOREŞTI !!!

!!! FOARTE IMPORTANT !!!

magazinul universal **ZIRIDAVA**
lichideaza stocul de vara.

Mari reduceri de preturi la articolele de sezon pina in 8 septembrie

(2059703)

Nexans este una din primele trei mari firme din lume în domeniul Cablurilor de Energie, Cablurilor de Telecomunicații și cablurilor electrice. Cifra de afaceri anuală este de 4,8 miliarde EUR, cu 19 000 de angajati în 75 de fabrici, în 20 de țări.

Nexans ANGAJEAZĂ PERSONAL
pentru o nouă unitate de producție cabluri electrice destinate domeniului auto în Chișineu Criș.

Director de producție (production manager) cerințe:
- studii superioare tehnice
- experiență de producție
- experiență în activitatea de conducere

Director logistică (customer service/logistic manager) cerințe:
- studii superioare
- experiență în organizarea și planificarea producției
- cunoștințe solide de operare PC

Director tehnologie/calitate (technologie/quality manager) cerințe:
- studii superioare tehnice
- experiență în domeniul maselor plastice
- experiență în calitate (ISO 9001/ QS 9000)

Contabil (bookeeper) cerințe:
- experiență în contabilitatea primară
- rutină în operațiile de export import
- cunoștințe de operare PC

La toate pozițiile constituie un avantaj cunoașterea unei limbi de circulație internațională (engleză, franceză, germană). Se caută persoane motivate, capabile de o muncă susținută în echipă.

Se oferă: - condiții de muncă deosebite
- condiții de salarizare atractive
- oportunitatea unei cariere într-o importantă companie multinațională

Dacă sunteți interesat trimiteți un CV și scrisoarea de intenție, în limba română sau engleză, până în data de **31 August 2001** la **fax 057- 521.173**

Numai candidații selectionati vor fi contactați. (5927431)

Color Plus - Color Plus - Color Plus
VINDE
lacuri de parchet pe bază de apă
Bona

-produs ecologic , fără solvent, fără miros
-rezistență ridicată
-perfect transparent, redă culoarea naturală a lemnului

Montează și raşchetează parchet cu tehnologie suedeză la cel mai înalt standard de calitate

(C.A.)

Arad, str. Dr. Ioan Ratiu nr. 25. Tel. 251.259, 094-577.050

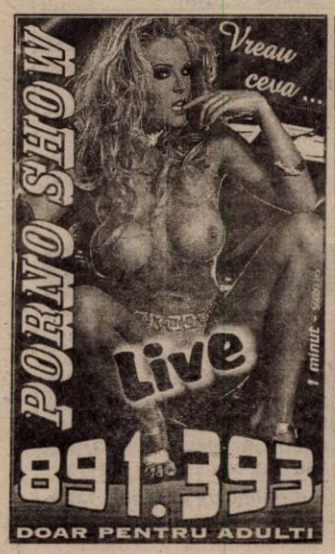

S.C. ADIA IMPEX S.R.L.
UNIC DISTRIBUITOR **MODECO**

- vopsele alchidice
- vopsele lavabile
- adezivi

VOPSESTI PERFECT SI CU ...EFECT.
LA **CEL MAI BUN PREȚ!!!**

(C.A.)

Arad, Banu Mărăcinelui
tel/fax: 278.789, 255815
mobil: 094.669.418

CORPUL EXPERȚILOR CONTABILI ȘI CONTABILILOR AUTORIZAȚI DIN ROMÂNIA - FILIALA ARAD
Arad Str. Gh. Lazăr nr. 23 tel. 057 - 281960

ANUNȚĂ

Examenul privind accesul la profesia de expert contabil și de contabil autorizat se va organiza în perioada 29-30 septembrie 2001 în conformitate cu Regulamentul aprobat prin Hotărârea Guvernului nr. 562/2000.

Înscrierea pentru acest examen se face la sediul filialei din Arad, B-dul Dragalina nr. 22-24, între orele 9-15, pe baza unei cereri potrivit modelului în anexă la Regulament, însoțită de un dosar plic care va conține:

- certificat medical din care să rezulte că solicitantul are capacitate de exercițiu deplină;
- curriculum vitae - model anexă la Regulament (se completează împreună cu cererea la sediul filialei);
- copie legalizată după actul de studii;
- dovada corespunzătoare privind practica în specialitate prevăzută de Regulament în funcție de categoria profesională pentru care optează, respectiv copie după cametul de muncă;
- certificat de cazier judiciar cu termen de valabilitate neexpirat (90 zile);
- două fotografii color cu dimensiunea 2/3 cm;
- chitanța pentru achitarea taxei de examen.

Perioada pentru depunerea cererilor de înscriere și a dosarelor candidaților este 27.08-21.09.2001. (5927440)

TIPĂRITURI PENTRU ȘCOLI

Tipografia MEDIAGRAF

TIPĂREȘTE LA COMANDĂ:

- carnete de elev - cls.I-XII
- cataloage - cls. I-XII
- legitimații
- registre intrare-ieșire
- foi matricole
- condice de prezență
- diplome
- carnețele inscripționate
- repertoare
- coli cu antet
- caiete tematice
- reviste școlare
- ziare
- hărți
- diferite materiale didactice
- calendare pentru 2002

Pentru aceste tipărituri acordăm regim de urgență pentru executarea la data stabilită.
Pentru școlile care comandă tipărituri cu un tiraj mare

ACORDĂM reduceri de preț.

RUGĂM PE CEI INTERESAȚI, conducerile școlilor din municipiul și județul Arad să ne contacteze la telefonul 250.902 sau 250.920 în vederea lansării comenzilor.

Nu uitați

S.C. MEDIAGRAF S.A.
se află în ARAD, str. Feleacului
(lângă Complexul comercial Jackson). (G)

VÂNZĂRI APARTAMENTE O CAMERĂ

Vând garsonieră, geam schimbat, rolete, parchet, zona Confecții. Telefon 256560.. (21598)

Vând garsonieră, str. Bușteni. Telefon 245888, Arad. (22020)

Vând (închiriez) apartament o cameră, toate dependințele, et. I. Închiriez spațiu 20 mp, demisol, ideal birou, magazie, Piața Catedralei. Telefon 284601. (22134)

VÂNZĂRI APARTAMENTE DOUĂ CAMERE

Vând (schimb) apartament 2 camere, ultracentral (neamenajat), et. III, fără intermediari. Telefon 255002. (22122)

Vând urgent apartament parter înalt, vedere către gara Aradul Nou, 2 camere decomandate și garaj, ușă blindată, gratii geam etc, ideal pentru privatizare, preț 21.000 DM, negociabil. Telefon 288480. (21647)

Vând apartament 2 camere zona Fortuna, îmbunătățit. Relații telefon 216050 sau 091.808.374. (21833)

Vând apartament 2 camere decomandat, bloc 315, sc. B, ap. 18, complet îmbunătățit și contorizat. Telefon 219992, 093.436.802, 092.982.132. (21941)

Vând apartament 2 camere în Grădiște. Telefon 237277, 095.615.848. (21534)

Vând apartament 2 camere, et. I, str. M. Scaevola. Telefon 211687, după ora 18, 284129. (22008)

Vând apartament 2 camere, Aradul Nou. Telefon 095 489 413. (21991)

Vând apartament 2 camere, Piața Spitalului și garsonieră cf. II, central. Telefon 237037. (22018)

Vând apartament 2 camere, zona Vlaicu, negociabil. Telefon 093.128.391; 348404. (22106)

Vând 2 camere, Piața Spitalului, 19.000 DM, negociabil. Telefon 273996; 095.535.014. (22103)

Vând apartament 2 camere, Micălaca, posibilități privatizare. Telefon 265741; 092.739.886. (21865)

VÂNZĂRI APARTAMENTE TREI CAMERE

Vând apartament 3 camere decomandat, complet contorizat, spațios. Telefon 093.282.508. (21494)

Vând apartament 3 camere, cf. I, Vlaicu + garaj. Telefon 271145. (22002)

Vând apartament 3 camere, Bd. Revoluției 10, et. I, 2 băi, 110 mp. Telefon 212372. (20910)

Vând 3 camere ultracentral, îmbunătățit total, etaj I, 38.000 DM. Telefon 253364. (21500)

Vând 3 camere decomandate, zona BILLA, etaj I, 24.000 DM. Telefon 270856. (21500)

Vând 3 camere Vlaicu, confort I, decomandat, 16.000 DM. Telefon 253364. (21500)

Vând sau schimb cu casă, apartament 3 camere, deasupra la Banc - Post, preț informativ 35.000 DM. Telefon 270904; 093.499.324. (21893)

Vând apartament 3 camere, decomandat, contorizat, zona Vlaicu, bl. X.34/II, et. 8, preț 17.000 DM. Telefon 092.931.419; 388122. (21731)

Vând apartament 3 camere, central, 200 mp. Telefon 253132; 094.578.744. (22102)

Vând apartament trei camere, decomandat, parter, zona 500. Telefon 092.468.220. (22092)

VÂNZĂRI APARTAMENTE PATRU CAMERE

Vând apartament 4 camere decomandate, zonă centrală. Telefon 254666, 094.797.466. (21440)

Vând apartament 5 camere, decomandate, etaj III Grădiște, confort I, 32.000 DM negociabil. Telefon 276752, 094.956.176. (21548)

Vând apartament 4 camere, în casă tip vilă, ultracentral, et. II, preț negociabil. Telefon 251241. (21681)

Vând, schimb, apartament 4 camere, cu 1-2 camere sau autoturisme, Micălaca. Telefon 057 - 219700, 091.228.831. (21530)

VÂNZĂRI CASE

Vând casă nouă cu etaj, mansardată, situată la DN7, în Păuliș, având spațiu comercial modern, apă, canal, curent trifazic, grădină, 40.000 DM, negociabil. Telefon 461415. (21799)

Ocazie! Vând casă mare din cărămidă, Grădiște, zonă excelentă. Telefon 231936. (21188)

Vând de urgență 2 case, în aceeași curte, toate condițiile. Telefon 094 555 452. (21407)

Vând casă Aradul Nou. Telefon 286423 sau 092 931 495. (21555)

Vând casă cu grădină, în Curtici, str. Closca nr. 22. Telefon 090 470 168, 057-464418. (21593)

Vând cabană din cărămidă, compusă din 5 camere, cu etaj, pe Insula Mureș. Telefon 092 281 517. (21662)

Vând casă mică în cartierul Cadaș. Telefon 214428. (21678)

Vând imobil 3 etaje, 950 mp construit, subsol, parter, 3 etaje, zonă centrală, Lipova, județul Arad. Telefon 095.642.100. (21811)

Vând casă Pecica, lângă piață, nr. 124, 7.000 DM negociabil. Telefon 219437, 093.436.802; 092.982.132. (21859)

Vând casă 3 camere mari, bucătărie, baie, garaj, grădină, dependințe, localitatea Vladimirescu. Telefon 514838, 514466. (21556)

Vând casă 4 camere, baie, gaz metan, telefon, cu bucătărie și anexe, situată pe strada principală, pe colț, Cicir. Telefon 057-216183. (21985)

Vând casă Chișineu Criș, Cartierul Viilor nr. 6. (7931662)

Vând 1/2 casă masivă, spațioasă, Legea 112, achitată, 4 camere, garaj, Boul Roșu, str. Cuza Vodă, 22.000 DM. Telefon 283632. (21538)

Vând casă Grădiște, Petru Rareș (principală), amenajată occidental, 120 mp, total 800 mp, superamenajat și pentru privatizare. Telefon 213353. (21868)

Vând urgent casă în Nădab, 3 camere, baie, bucătărie, garaj, anexe, grădină mare, 14.000 DM negociabil. Telefon 095.649.985. (21692)

Vând casă la Bodrogul Nou, nr. 8, preț foarte bun. Telefon 214860. (21897)

Vând casă în Felnac, trei camere, baie, bucătărie, anexe, negociabil la vedere. Telefon 277511. (22126)

Vând, Chișineu Criș, 2 case, anexe, aceeași curte, grădină, teren 1440 mp. Telefon 520691. (22123)

Vând casă în str. Baba Novac nr. 15D, cartier Șega. (22110)

Vând casă 3 camere mobilate, grădină mare, sat Cruceni, comuna Șag. Telefon 280354. (22100)

Vând casă cu grădină cu vie 1.020 mp. Informații telefon 094.775.092. (5627831)

Vând casă 2 camere + dependințe, Micălaca, str. Dosoftei nr 7. Telefon 279627, orele 16-20. (22143)

VÂNZĂRI SPAȚII

Vând avantajos spațiu comercial sau producție, 540 mp, parter bloc Șiria. Telefon 094.545.778. (22060)

VÂNZĂRI TERENURI

Vând loc de casă 500 mp, zona Subcetate, 15.000 DM negociabil. Telefon 057-285192. (21551)

Vând loc de casă în zonă bună, Bujac, cu autorizație de construcție, gaz, apă, curent, preț foarte ieftin, la vedere. Telefon 092 301 771. (21984)

Vând teren intravilan, 8.000 mp, la șoseaua de centură Grădiște, în apropiere de Petrom. Telefon 095 883 126. (22057)

Vând teren intravilan, Micălaca, cu acces la gaz metan, curent electric și apă, Calea Radnei, vizavi de PECO Arad, 2.000 - 3.000 mp. Telefon 259610, 091.821.414. (21960)

Vând 2,45 ha teren agricol, zona Aradul Nou. Telefon 240239, după ora 16. (22131)

VÂNZĂRI AUTO

Vindem toată gama de PIESE AUTOCAMION (VOLVO, DAF, IVECO, SCANIA, MAN, MERCEDES). Informații Calea Șiriei nr. 19. Telefon 368377. (22117)

Vând ARO 244, înmatriculat, CIV, numere noi, stare bună, 25 milioane lei negociabil. Telefon 090 151 774. (22107)

Vând autoutilitară furgon 3+2 uși Fiat 290L Ducato TD 14, 1991, 2.500 cmc, sarcină maximă 2800, utilă 1065 și autoutilitară camion Volvo FL 61140, TD 61 G, 1988, 5.480 cmc, sarcină maximă 11000, utilă 5990. Informații telefon 060-670077.

Vând autodubă IVECO 3,5 tone. Telefon 255522. (21550)

Vând OPEL SENATOR 2.8 AUTOMATIC. Telefon 255522. (21550)

Vând MOTOARE DIESEL (Turbo) EUROPENE, garanție, act vamal. Telefon 093.570.094. (19307)

Vând Audi butoiaș, stare perfectă. Telefon 095.588.624, orele 9-13. (21525)

Vând Opel Astra '92 Turbo Diesel Combi, 10.500 DM și Opel Astra benzină cu extrase, 1600 cmc, 1996, 10.800 DM. Telefon 276752, 094.956.176. (21548)

Vând Dacia 1310, 1986, nr. noi, 1.700 DM. Telefon 286211. (21854)

Vând camionetă Barkas, 1985, CIV, 1.250 DM. Telefon 276488. (21604)

Vând Alfa Romeo 33, 1994, cu numere Italia, verificare 2002, 2.800 DM. Telefon 276488. (21604)

Vând Ford Sierra 1,6 alb, fabricație 1986, preț 4200 DM. Telefon 241497, 095.521.322. (21844)

Vând RENAULT MEGANE 1997, full extra, 44.000 km. Telefon 092 275 276. (22013)

Vând Saviem 6,5 t, înscris, CIV, servodirecție, basculabil, preț 1.500 USD. Telefon 094 764 539. (22010)

Vând Opel Kadett 1,6 Diesel, 1981, înscris NP + Opel 1,3 pentru piese, preț 1.000 USD. Telefon 094 764 539. (22010)

Vând Alfa Romeo 155 Twinspark, numere valabile 2003, 1995. Telefon 092 267 543. (21999)

Vând 2 Iveco Magirus, an 1990, 80-16, 80-13, dubă, prelată. Telefon 094 616 304, 094 856 147. (7931663)

Vând Dacia 1310, an 1988, stare foarte bună. Informații telefon 236338. (22050)

Vând Ford Sierra 1,6 benzină, 1987, Break, 4+1 uși, CIV, nr. noi, avariată. Telefon 094 647 774. (22068)

Vând Dacia 1310, an 1986, stare bună, 1.750 DM, negociabil. Telefon 095 304 307. (22082)

Vând TV 35 dublu, motor Brașov, an 1990, stare perfectă. Telefon 095 698 580. (21570)

Vând Audi 80 butoiaș, fabricat 1989, stare impecabilă, trapă, închidere centralizată, genți aluminiu. Informații telefon 094 825 560, 252889. (21625)

Vând Opel Astra 1,4 albastru, 1993, 2 uși, VW Passat 1,6 Diesel, 1987, argintiu. Telefon 092.192.324. (21861)

Vând Opel Kadet Caravan Break, an fabricație 1991, 95.000 km la bord, 300 km rulați în țară, genți aluminiu, stare perfectă, posibilități înmatriculare, preț negociabil. Telefon 531146. (7931283)

Vând Trabant combi, stare perfectă. Telefon 531674. (22112)

Vând microbus Volkswagen 8+1, 1986, neînmatriculat, 131000 km, stare foarte bună, preț negociabil. Telefon 090.045.020. (22006)

Vând Saviem 7,5 t, basculant, 1992, funcționabil. Sântana, telefon 462181. (7931173)

VÂNZĂRI ELECTRO

Vând televizoare color, diferite diagonale, teletext, telecomandă, garanție. Telefon 264004. (22079)

Vând mașini spălat automate, combine frigorifice, televizoare color, diferite modele, garanție. Telefon 251392. (22078)

Vând cântar electronic, cântar semiautomat, agregat frig, cameră frig. Telefon 057 - 255522. (21550)

Vând congelator vertical, cu vitrină, sistem alarmă, agregate frig. Telefon 255522. (21550)

Vând congelator, combine frigorifice, mașină automată spălat, TV color, garanție. Telefon 259001. (21444)

Vând COMBINE frigorifice, CONGELATOARE, TELEVIZOARE COLOR, mașină automată spălat, garanție. Telefon 275681. (21444)

Vând mașină spălat automată, televizor color, cuptor microunde, Pentium II. Telefon 284604. (21624)

Vând CASE MARCAT FISCALE și CÂNTARE ELECTRONICE, omologate. Telefon 282829; 272727. (f. 2059562)

Vând MAȘINI de SPĂLAT AUTOMATE, modele noi, prețuri foarte mici. OFERIM GARANȚIE! Telefon 259339; 094.706.321. (21463)

Vând FRIGIDERE, CONGELATOARE, COMBINE, LĂZI și VITRINE FRIGORIFICE din GERMANIA, cu garanție. Telefon 259339, 094.706.321. (21463)

Vând TELEVIZOR (telecomandă), teletext, stereo, diagonala 37-67 cm, prețuri convenabile. Telefon 259339; 094.706.321. (21463)

Vând TV LG diferite modele, noi, import Germania, preț interesant. Telefon 280260, 092.262.434, orar: 10-18.

Vând PENTIUM I 133 MHz, 32 RAM, 1 GB, monitor, tastatură, mouse, stoc limitat, 250 DM, Telefon 280260, 092.262.434, orar: 10-18.

Vindem imprimante A 3 cu ace IBM/Epson 160 CPS noi, 300 DM. Telefon 280260, orele 10-18; 092.262.434.

Vindem CALCULATOR PENTIUM 3 933 MHz 128 RAM HD 30 Gica - CD - ROM, placă sunet vofer modem 56 K placă video 32 MB Shared. Telefon 280260, 094.552.226.

Vând CALCULATOR PENTIUM 200 MMX cu modem, CD ROM placă sunet monitor 14 SVGA. Telefon 280260, 094.552.226.

Vând computer CDROM 700 MHZ 30 GB HDD 128 RAM, monitor 17'', nou, deosebit. Telefon 280260, 094.552.226.

Vând TELEVIZOARE COLOR, CONGELATOR, COMBINĂ frigorifică, mașină automată spălat, garanție. Telefon 284000. (21444)

Vând mașină automată spălat, combine frigorifice, congelator, TV color, garanție. Telefon 278500. (21444)

Vând TV color diagonala 37-67, combine muzicale, video, mașini automate, combine frig și congelatoare, garanție un an, preț negociabil. Telefon 274600 orele 9-19 și 241355, orele 19.30-22.30. (21173)

Vând aparat de cafea cu un braț și două brațe. Telefon 213150, 094.840.706, 094.192.215. (21709)

Vând TV color, mărci germane renumite, moderne, cu garanție 6 luni. Telefon 057-287404. (22015)

Vindem TELEVIZOARE COLOR, garanție 6 luni, preț 2.000.000-3.000.000 lei. Telefon 244904, orele 9-17. (21656)

Vând diferite telecomenzi pentru televizor (185.000 lei), video, satelit, componente electronice. Telefon 092.368.868; 095.794.894; www.telecomanda.ro. (20150)

VÂNZĂRI DIVERSE

Vindem, în cantități mari, DETERGENT „DALLI", la 7,5 kg, preț 275.000 lei; BALSAM DE RUFE la 1,5 lt, preț 60.000 lei, IMPORT GERMANIA. Informații telefon 273643, 092 986 604, 094 557 574.(22110)

(Continuare în pagina 15)

(Urmare in pagina 14)

Vând termoteci gaz, instant baie, convectoare, ofer garanție doi ani. Telefon 273122. (22088)

Vând mobilier comercial: tejghele, rafturi, mese birou, europaleți, candelabre și aplice porțelan. Telefon 255522. (21550)

Vând PLASĂ GARD zincată toate dimensiunile, 19.000 lei/kg; TABLĂ DECAPATĂ de la 0,4mm la 2 mm; CUIE, 14.000 lei/ kg, PLASĂ RABITZ, TABLĂ ZINCATĂ 0,4 mm; ELECTROZI Ductil; SÂRMĂ NEAGRĂ și ZINCATĂ. Str. Vasile Conta, nr. 1. Telefon 273862, 094.289.997. (20341)

Vând ROLETE PLASTIC import; ROLETE LEMN; JALUZELE. Telefon 059 - 478503, 095.594.415. (22140)

Vând BOLȚARI din zgură și beton, PAVELE și BORDURI. Telefon 095.634.885; 092.621.600. (20864)

Vindem rolete plastic import, 280.000 lei/mp; rolete tei 650.000 lei/mp. Asigurăm calitate, garanție. Telefon 059 - 460315; 095.827.725. (21264)

Vând 2 mașini de spălat auto, profesionale, apă caldă + rece, 150 bari. Telefon 092.621.961. (21520)

Vând NISIP, BALAST, la domiciliu. Telefon 257769, 258098. (21527)

Vând LEMNE FOC TĂIATE, esență tare, la domiciliu. Telefon 276488, Grădiște. (21604)

Vând termoteka Ariston, Bereta, 24 KW, Turbo. Telefon 254411. (21608)

Vând geamuri termopan, termoteca Vaillant, Junkers. Telefon 093 737 281, 093 917 505. (21671)

Vând pavilion apicol, familii albine, roi. Telefon 257667, 094 917 920. (21694)

Vând mașină de spălat auto și aparate pentru vulcanizare. Telefon 213150, 094.840.706; 094.192.215. (21709)

Vând lemne foc, la domiciliul clientului. Telefon 214535. (21823)

Vând făină BL 55, în cantități mari, 5500 lei/kg. Telefon 462342. (7931170,71)

Vând microbuz VW Boxer, motor Diesel, 2700 DM negociabil și pianină antică, negociabil. Telefon 094.105.176. (21957)

Vând termoteci noi, Italia, 36 rate, avans zero. Telefon 093.463.567. (21741)

Vând beton și mortar. Asigur transportul. Telefon 094 855 838. (21705)

Vând garaj zona Podgoria. Telefon 092 275 276. (22013)

Vând garaj metalic Micălaca, mobilă combinată, corpuri bucătărie, uși (demolări). Telefon 250815. (21973)

Vând masă 12 persoane + 6 scaune tapițate. Telefon 253986, orele 18-22. (22087)

Vând joc distractiv Dart's (800 DM) și multicar pentru transport (1500 DM). Telefon 272818, 094.507.226. (21820)

Vând colțar + fotoliu pentru sufragerie, preț convenabil. Telefon 212228; 095.357.982, după ora 17. (21851)

Vând rolete plastic, import, între 190.000 -250.000 lei/mp; rolete lemn tei-500.000 lei/mp; obloane mobile din lemn 700.000 lei/mp. Telefon 090-481236. (19705)

Vând banc centricubat pompe injecție. Telefon 095.604.202. (21841)

Vând mobilier cameră tineret, din Germania; TV color diagonala 38 cm, Grundig. Telefon 270904, 093.499.324. (21893)

Vând garaj autorizat, zona Podgoria. Telefon 057 - 211991; 092.509.397. (21869)

Vând tărâțe, 2.500 lei negociabil. Telefon 411136. (21870)

Vând 4 buc. calorifere oțel, second hand, Șofronea nr. 265. Telefon 416251. (22111)

Vând TĂRÂȚE, 2150 lei/kg, asigurăm transportul. telefon 095.229.990. (22072)

Vând EUROBOLȚARI termoizolanți cu certificat de calitate 300x250x200, 6500 lei/buc, ; 1 mc-435.000 lei; 1 bolțar-7,6 cărămizi. Telefon 281491; 092.381.750. (22099)

Vând trichineloscop, cântar animale de 1000 kg, mobilier carmangerie, bazin combustibil 20.000 lt, tip PECO. telefon 474541; 092.998.756. (22095)

Vând saxafon Laienf Hyly profesional, preț negociabil. Telefon 094.504.788. (22091)

Vând LEMNE FOC, NISIP, BALAST, la domiciliu. Telefon 210771. (21886)

Vând LEMNE FOC, NISIP, BALAST, la domiciliu. Telefon 245248. (21886)

Vând LEMNE FOC, NISIP, BALAST, la domiciliu. Telefon 277027. (21886)

Vând LEMNE FOC, NISIP, BALAST, la domiciliu. Telefon 214010. (22137)

CUMPĂRĂRI TERENURI, IMOBILIARE

Cumpăr teren agricol zonele: Pecica, Sederhat, Vladimirescu, Mândruloc, Cicir. Telefon 057-210740, 092 397 193. (21419)

Cumpăr spațiu comercial ultracentral. Telefon 092.509.397. (21869)

Cumpăr teren, casă, pe drumul principal, în localitatea Șiria. Telefon 057 - 211991; 092.329.007. (21869)

CUMPĂRĂRI AUTO

Cumpăr motor IFA (multicar), 1997 cmc sau multicar IFA pentru piese de schimb. Telefon 093.256.281. (21875)

Cumpăr ieftin Daewoo Tico, Cielo sau Dacia după an 1995. Telefon 094.825.872. (21915)

CUMPĂRĂRI ELECTRO

Cumpăr frigider modest, ofer 700.000 lei aproximativ. Telefon 273965. (21944)

CUMPĂRĂRI DIVERSE

Cumpăr PORCI grași peste 100 kg, localitatea Mâsca nr. 307, preț 40.000 lei/kg. Telefon 057-531497; 094.774.649. (22071)

Cumpăr vaci, vițele, tauri. Telefon 288968 sau 092.941.123. (19750)

Cumpăr vaci bătrâne, le plătesc imediat. Telefon 250866, 095.681.191. (21489)

Cumpăr piei vită și piei ovine. Telefon 092 281 517 sau 214412. (21662)

Cumpăr miei între 22-28 kg, 42.000 lei/kg, plata pe loc. Telefon 057-352711; 094.509.403; 094.626.935. (7931656)

Cumpăr porumb boabe și porci. Telefon 094 772 259. (22052)

Cumpăr porci, plata pe loc, 40.000 lei/ kg. Telefon 094 867 536. (21664)

Cumpăr 500, 1000, 5000 forinți scoși din circulație. Telefon 093.468.975. (20318)

Cumpăr porci, vaci, tăurași și juninci pentru sacrificare. Telefon 094.634.795 sau 094.634.748. (20010)

Cumpăr oi țurcane. Telefon 218505, după masă. (22081)

CERERI ȘI OFERTE DE SERVICII

Angajăm BRUTARI calificați, serioși, salar motivant. Telefon 092.347.616. (21996)

M'ART VLADIMIRESCU AUTOSERVICE angajează VOPSITOR cu experiență. Telefon 514983, 514984, 094.283.053. (21581)

SOCIETATE COMERCIALĂ angajează: ZIDARI și DULGHERI CALIFICAȚI. Telefon 095 614 123. (21887)

SC DELICIA SRL angajează BARMAN. Telefon 252842. (21992)

SOCIETATE COMERCIALĂ angajează AJUTORI OSPĂTARI, FEMEI SERVICIU, TAXATOR PARCARE. Informații str. N. Bălcescu nr. 2. (22030)

Angajăm: INGINERI CONSTRUCTORI, promoție 2001, INSTALATORI gaze, termice, electrice, ZIDARI, DULGHERI, FINISORI, SUDORI. Telefon 276466. (22050)

Angajez ȘOFER categoriile B, C și IFRONIST, punct lucru gater Odvoș. Telefon 094 647 774. (22067)

SC MOBILA și BINALE, comuna VLADIMIRESCU angajează: TÂMPLARI, ECONOMIST, ELECTRICIAN, GESTIONAR, personal TÂMPLARI PVC. Telefon 514901. (21815)

SECURITIY Arad, str. Bihorului, nr. 2-4, telefon 228786, 228633, angajează PERSONAL PAZĂ. (21567)

Angajăm VÂNZĂTOARE cu experiență magazin alimentar. Telefon 368788. (22115)

Magazin alimentar angajează VÂNZĂTOARE calificate cu experiență, 20-45 ani, domiciliu Arad. Telefon 280876. (22113)

Angajez ȘOFER. Informații Arad, str. Gh. Doja nr. 187. (22096)

Angajăm DIRECTOR vânzări, ECONOMIST, CONTABIL, studii superioare. Telefon 270692. (22032)

Angajăm SECRETARĂ, cunoștințe limba italiană, contabilitate primară, disponibilități program prelungit. Telefon 256829. (21894)

„SPRING TIME" angajează PERSONAL pentru ALIMENTAȚIE PUBLICĂ și ȘOFER. Telefon 252888 sau 252999. (22144)

PRESTĂRI SERVICII

Repar ieftin: FRIGIDERE, CONGELATOARE; garanțial. Deplasare, constatare - GRATUITĂ. Telefon 092.417.397. (22133)

MONTEZ și RAȘCHETEZ PARCHET, la cel mai înalt standard de calitate. Telefon 095 257 252. (21612)

Executăm TÂMPLĂRIE DIN ALUMINIU import Grecia. Noi ne respectăm promisiunile. APEL QUALITY, telefon 274466. (21864)

WES, ieftin, REPARAȚII FRIGORIFICE. Vinde, montează, repară INSTALAȚII AER CONDIȚIONAT autoturisme, locuință. Telefon 057 - 284857, 092.556.562. (21473)

PARCHETĂRI (și laminat), RAȘCHETĂRI cu materialele firmei (clientului). Telefon 094.555.338. (21487)

„SILDOR PROD" execută reparații FRIGORIFICE; comercializează și montează AER CONDIȚIONAT. Se acordă garanția lucrării. Transport gratuit! Telefon 057 - 270622. (c. 277)

Școala de șoferi col. RUSU LUCIAN, face înscrieri. Telefon 283696. (21411)

Executăm CONSTRUCȚII diverse: reparații, lucrări în gospodărie, mutări. Telefon 273571. (22058)

Vând, EXECUT la comandă: VEȘMINTE pentru PREOȚI. Telefon 279390; 270847. (21945)

ȘCOALA ȘOFERI „VÂRTACI" începe serie 8 SEPTEMBRIE. Telefon 246527, 271208. (22136)

REPARAȚII FRIGIDERE, CONGELATOARE, domiciliul clientului, garanție un an. Telefon 282276. (22139)

DIVERSE

Fac înscrieri la GRĂDINIȚĂ cu predare în ENGLEZĂ și GERMANĂ, Bd. Revoluției nr. 44. Telefon 212141, 279858, 094 399 707 între orele 13-16.

Ofer VALUTĂ. Informații la telefon 219560. (21695)

Ofer avantajos ÎMPRUMUT VALUTĂ, garanții imobiliare. Telefon 092.294.842. (21467)

Promoția 1981 a Liceului „ELENA GHIBA BIRTA" organizează ÎNTÂLNIREA de 20 ani. Detalii la telefon 282016; 094.512.105. (22125)

GRUP ȘCOLAR de INDUSTRIE UȘOARĂ ARAD, organizează ADMITERE la ȘCOALA POSTLICEALĂ, specializarea CREATOR PROIECTANT îmbrăcăminte, CREATOR PROIECTANT ARTICOLE din PIELE și înlocuitori. Informații telefon 281942. (22124)

Ofer avantajos VALUTĂ. Telefon mobil 092.976.776. (22121)

SC DON TEXTILA SRL Timișoara anunță intenția de obținere acord mediu pentru hala confecții îmbrăcăminte în Sintea Mare nr. 306, județul Arad. Eventualele contestații se pot depune la Agenția de Protecția Mediului, B-dul Dragalina nr. 16, Arad. (22049)

SC „ALEX 8x8" SRL cu sediul în Arad str, Piersicilor nr. 29, dorește autorizație de mediu pentru activitate de depozit în str. Ștefan Zarie nr. 65. Eventualele contestații se depun la Agenția de Protecția Mediului, B-dul Dragalina nr. 16, Arad. (22129)

SC „G.M.V. TRADING OIL" SRL cu sediul în Arad str. Piața Spitalului bl. H, ap. 46, dorește autorizație de mediu pentru activitate de mediu în str. Ștefan Zarie nr. 65. Eventualele contestații se pot depune la Agenția de Protecția Mediului, B-dul Dragalina nr. 16, Arad. (22128)

SPRE ȘTIINȚA CETĂȚENILOR COMUNEI SÂNTANA! Telefonul 057-462117 vă stă la dispoziție PERMANENTpentru ORICE SUGESTII și RECLAMAȚII. Vă mulțumim! PRIMĂRIA. (7931172)

CITAȚII

Numiții Grozescu Măriuța, Grozescu Floare, Grozescu Gheorghe și Grozescu Onuț, toți cu domiciliul necunoscut sunt citați la Judecătoria Ineu pentru ziua de 12.09.2001, ora 8, în calitate de pârâți în dosar nr. 734/2001, a Judecătoriei Ineu, în proces cu Trif Nicolae și Trif Samfira pentru prestație tabulară și ieșire din indiviziune. În caz de neprezentare cauza se judecă în lipsă. (7253196)

Se citează pe data de 05.09.2001, ora 9,30, la Biroul Notarial Public din Municipiul Arad, B-dul V. Milea nr. 33-37, județul Arad, domnul HALIC IOSIF PAVEL, domiciliat în CANADA la adresă necunoscută, în calitate de fiu al defunctului HALIC IOAN, decedat la data de 2 iunie 1998, în vederea dezbaterii succesorale. (22109)

TURISM

NOU! MARI REDUCERI DE PREȚURI!
ATLASSIB

Călătorești cu autocarele noastre moderne, în EUROPA: GERMANIA, AUSTRIA, FRANȚA, ITALIA, SUEDIA (plecări zilnice), BELGIA, OLANDA, DANEMARCA, ANGLIA, FINLANDA, NORVEGIA, SPANIA, PORTUGALIA, UNGARIA, IUGOSLAVIA.

NOU! Reduceri suplimentare pentru: elevi, studenți, pensionari și grupuri. Bd. Revoluției nr. 35, telefon 251871, 252727; Autogară, telefon 270562. O poartă deschisă spre Europa! (c. 341)

PLETL

vă oferă zilnic spre GERMANIA: PASSAU, REGENSBURG, NÜRNBERG, WÜRZBURG, ASCHAPFENBURG, FRANKFURT, GIESSEN, SIEGEN, KÖLN, DÜSSELDORF, ESSEN, DORTMUND; DEGGENDORF, LANDSHUT, MÜLDORF, AUGSBURG, HEILBRONN, STUTTGART, PFORZEIM, KARLSRUHE, HEIDELBERG, MANNHEIM. Cu plecare din KARLSRUHE: FRANȚA, SPANIA, PORTUGALIA. Firma vă oferă călătorii în autocare noi, moderne, însoțitoare de bord, o masă caldă în UNGARIA, 2 bagaje gratuite. Informații și înscrieri, la AGENȚIILE PLETL din: ARAD, telefon 057 - 252291; LIPOVA 057 - 561377; 563011; TIMIȘOARA 056 - 294299; SIBIU - 069 - 216143; BRAȘOV 068 - 475216. (c.)

ÎNCHIRIERI

Închiriez spațiu comercial 150 mp, str. Eminescu nr. 12-14 (Florăria). Telefon 090 044 114. (21562)

Închiriez Restaurantul Miorița sau numai spațiu comercial. Telefon 092 287 433. (21587)

Închiriez (vând) hală tehnologică, 700 mp, cu toate dotările auxiliare, Chișineu Criș. Telefon 092 281 517. (21662)

Închiriez, în Arad, hală tehnologică 500 mp. Telefon 092 281 517. (21662)

Caut garsonieră complet mobilată de închiriat pe termen lung, ofer 80 DM + cheltuieli, plata lunară, rog seriozitate. Telefon 247788, seara. (21825)

Închiriez apartament 3 camere complet mobilat, zona Vlaicu. Telefon 095.780.090. (725192)

Primesc una (două) eleve în gazdă, zonă centrală. Telefon 283718. (22101)

Închiriez casă pe calea Victoriei nr.66, preferabil birouri. Telefon 092.374.484. (22100)

Închiriez apartament 2 camere, zona Micălaca. Telefon 259521. (22094)

Închiriez fermă cu grajduri și cocini, Sântana, sat Caporal Alexa, cu ieșire la pășune. Telefon 462181. (7931173)

Ofer spre închiriere, pentru firme, casă 130 mp, stradă principală, toate facilitățile. Telefon 093 165 374, 256396. (22141)

PIERDERI

Pierdut chitanțier numerotat de la nr. 5388901 până la 5388950, aparținând SC MATROS 94 IMPEXP SA ORADEA, cu punct de lucru în Arad. Îl declar nul. (22114)

† DECESE †

Cu adâncă durere în suflet aducem la cunoștință încetarea din viață, după o lungă suferință, la vârsta de 76 ani, a scumpului nostru soț, tată și socru

PURICE CONSTANTIN

Înmormântarea va avea loc luni, 27 august, ora 16, din str. Tabacovici nr. 11, la cimitirul Mureșel. Familiile îndoliate Purice, Todireș și Penu.

† SERVICII FUNERARE †

SC „IN MEMORIAM" SRL, str. EMINESCU nr. 4 (ATENȚIE, vizavi de CINEMA MUREȘUL)

telefon: 057-211929; 093.343.964;

str. ORIZONTULUI nr. 9A, (Bujac)

oferă SERVICII FUNERARE COMPLETE - NON STOP. Sicrie-modele multiple (simple-lux), sicrie lux import ITALIA, ACCESORII. Intermediem COLACI, COLIVĂ etc.

ÎMBĂLSĂMĂM GRATUIT (formolizat).

OFERTĂ SICRIU, respete, cruce 1.200.000 lei (PLATA în RATE) Transport INTERN-INTERNAȚIONAL. (c.203)

„RO STYL COMPANY"
SERVICII FUNERARE
NON STOP,

producătoare de sicrie, prețuri de producător, vă stă la dispoziție LA ORICE ORĂ, la magazinele din *str. M. Eminescu nr. 20 - 22*, sau la telefon *057 - 214422, 092.842.370*, cu următoarele:

SICRIE PENTRU COPII,

SICRIE din LEMN MASIV de la 850.000 lei - la 4.500.000 lei, tip Italia,

Accesorii funerare.

Asigurăm: spălat, îmbrăcat, îmbălsămat.

Transport intern și internațional.

GRATUIT - TRANSPORTUL SICRIULUI LA DOMICILIU. (c)

† COMEMORĂRI †

A trecut un an de când a plecat spre cele veșnice un suflet mare și nobil, iubitul nostru frate și unchi,

FRĂSINCAR ALEXANDRU.

Cât vom trăi te vom plânge și nu te vom da uitării! Sora Floare, soțul și nepoții. (22142)

Au trecut 7 ani de la moartea fulgerătoare a lui,

TURCIN ILIE.

Va rămâne veșnic în inimile noastre. Familia. (22116)

● PRODUCE ȘI MONTEAZĂ UȘI ȘI FERESTRE DIN PVC
ARMAT CU PROFILE TROCAL GERMANIA
● PRODUCE ȘI VINDE GEAM TERMOPAN
LUCRU NEMȚESC

SATLINE

SALON DE EXPOZIȚIE:
ARAD, PIAȚA MIHAI VITEAZUL
BL. M 7, PARTER
TEL./FAX. 057/25 14 61; 094 50 72 11

ARCTIC ZANUSSI WHIRLPOOL BOSCH
AVEM CEL MAI AVANTAJOS SISTEM DE RATE FĂRĂ AVANS
GORENJE ARISTON INDESIT SIEMENS PHILIPS MOULINEX

Frigider și Combină

Cuptor cu microunde

Aparat aer condiționat

Aragaz

LA CORAURA

PREȚURILE sunt NEGOCIABILE!

Mașină de spălat rufe

Televizor

Uscător rufe

ARAD
Revoluției nr. 10
vis a vis de BANC POST
tel/fax: 270.424 - 270.525

ARAD
Micălaca, Piața Soarelui
259.373 - 259.721 - 259.884
fax: 279.948

LIPOVA
Republicii nr. 5
561.804

IGNIS SONY PANASONIC AIWA
(2059724)

Allianz Tiriac Asigurări S.A.

Societatea de asigurări **Allianz-Țiriac Asigurări S.A.**, parte a Grupului Allianz - un lider pe piața mondială a asigurărilor și serviciilor financiare - își dezvoltă activitatea pe piața românească prin lansarea serviciilor de asigurări de viață.

Pentru structura de vânzări nou-creată societatea angajează:

UNIT MANAGER

Pentru Sucursala ARAD

Cerințe:	Oferim:
Experiență în vânzări	Posibilitatea dezvoltării unei cariere într-o companie multinațională
Foarte bune abilități de comunicare	Mediu de lucru profesional
Experiență managerială reprezintă un avantaj	Training inițial și permanent
Calități de lider și spirit de inițiativă	Pachet atractiv și motivant
Studii superioare	
Cunoștințe de limba engleză	

Așteptăm C.V.-urile Dvs. însoțite de o scrisoare de intenție până la data de 31 august 2001 în atenția d-rei Ana Diceanu la fax: 01-20.82.211, e-mail: office@allianztiriac.ro sau la adresa **sucursalei ARAD**
Str. I.C. Bratianu nr. 5/A tel/ fax: 255278; 254683 (C.A.)

Vrei să-ți cumperi o mașină, un apartament dar NU AI BANI ?

IMPRUMUTURI

S.C. PNG - DOMUS S.A. BRAMFUL GHEORGHE

Pentru bunuri de folosință îndelungată (imobil, autoturism, etc)
- pe 3 ani, comision 10% pe an
- pe 10 ani, comision 4% pe an (C.A.)

Informații tel.: 057 / 254 399
Arad, str. I.C. Brătianu (fostă 30 Decembrie) nr. 11

s.c. **ADONISINODA** SRL

COMERCIALIZEAZĂ
- Otel beton - 9400 lei /kg
- T.V.N.G. deșeu I 1/2 -2 1/2 - 8000 lei/kg
- Bitum - 9000 lei/kg; T.V.N.G. trasă la pret de fabrică
- Ciment, var, B.C.A., profile laminate, gleturi, adezivi, cuie, rabitz, sobe teracotă, samot, plasă gard, vopsele, binale, toată gama etc.

LA COMENZI MARI TRANSPORT GRATUIT LA DOMICILIU.

Str. Scărișoarei nr. 78
Tel.: 289.846; 275.823

EXECUTĂ CONSTRUCȚII CIVILE ȘI INDUSTRIALE
(TERMO ȘI HIDROIZOLAȚII, ȚEVI IZOLATE PT. GAZ, CONFECȚII METALICE ETC.)
(2059734)

s.c. **EURO TRANS** SRL

cumpără: deșeuri de fier vechi;
vinde: fier beton
Efectuează: transporturi de 10-20 tone.
Tel.: 093.404.010.
(5927424)

BIROTICA

Leximig Splaiul Gen. Gh. Magheru Bl. 329B (Micalaca)
Tel/Fax: 057 270111, 270100 - Arad

- Importator de aparate de numărat bancnote

(1834105)

optional:
-cu detector ultraviolete
-cu detector magnetic

Posibilitate de fractionare si adunare
- Importator detectoare bancnote false

CĂUTĂM DISTRIBUITORI

CONSTRUCȚII

MIRADA

Comercializează

- CIMENT, VAR, ADEZIV, IPSOS, CIMENT ALB;
- PRAF DE MARMURĂ, MOZAIC;
- PLACĂ GIPS CARTON, TAVANE CASETATE, SISTEME COMPLETE DE PROFILE pentru pereți despărțitori și TAVAN **RIGIPS**
- **BCA**, CĂRĂMIDĂ EFICIENTĂ **POROTHERM** toate dimensiunile ◆ TERACOTE, CĂRĂMIDĂ DE ȘAMOTĂ.
- MEMBRANE HIDROIZOLATOARE VILLAS, BITUM, CARTON ASFALTAT
- TABLĂ ZINCATĂ, OȚEL BETON, PLASĂ SUDATĂ, SÂRMĂ ZINCATĂ, SÂRMĂ NEAGRĂ, SÂRMĂ GHIMPATĂ
- ȚEVI DE **PVC**, ȚEAVĂ POLIETILENĂ
- ȚIGLĂ GLAZURATĂ IMPORT UNGARIA, ȚIGLĂ DE BETON, PLĂCI AZBOCIMENT, PLĂCI ONDULATE
- ȘINDRILĂ BITUMINOASĂ diferite culori ◆ VOPSELE LAVABILE, VOPSELE pentru metal și lemn, ARACET.
- VATĂ MINERALĂ ȘI BAZALTICĂ în plăci și rulouri, FOLIE DE MANSARDĂ
- FERESTRE DE MANSARDĂ **VELUX**
- POLISTIREN EXTRUDAT I EXPANDAT ◆ SISTEME DE RIGOLE pentru preluarea apelor pluviale **ACO**
- PARCHET, PODELE

(5915802)

DEPOZITE

Str. Poetului nr. 95	telefon 057-243.490
Gara CFR ARAD	telefon 057-270.960
Calea Timișorii	telefon 057-278.800
Str. Andrei Șaguna nr. 81	telefon 057-285.377

S.C. INSTAL IMPEX S.R.L.
Importator direct

- MINICENTRALE ȘI CAZANE DIN FONTĂ BOSCH - GERMANIA
- REZERVOARE DE SEMIÎNĂLȚIME LAGUNA, VISION - SLOVENIA
- RADIATOARE OȚEL DUNAFERR - UNGARIA
- SISTEME DE INSTALAȚII GEBERIT - ELVEȚIA
- ȚEVI ȘI FITINGURI DIN CUPRU SANCO-GERMANIA
- RACORDURI FLEXIBILE FLEXITUB - SPANIA

Comercializează

- ȚEVI ȘI FITINGURI Pe X Al Pe HENCO - BELGIA
- CĂZI DE BAIE KALDEWEI - GERMANIA
- BATERII ȘI ROBINETĂRIE KLUDI - GERMANIA
- SCULE ȘI DISPOZITIVE ROTHENBERGER - GERMANIA
- CONTOARE ZENNER

VĂ MAI OFERIM:

◆ țeavă și fitinguri PVC,
◆ țeavă și fitinguri polietilenă,
◆ obiecte și accesorii sanitare,
◆ tuburi izolatoare,
◆ fitinguri zincate,
◆ fitinguri GEBO,
◆ cădițe și cabine de duș.

PRODUSE DE CALITATE LA PREȚ DE IMPORTATOR

DEPOZIT: STR. A. ȘAGUNA NR. 29 TEL: 211.292, 213.172
MAGAZIN: STR. EPISCOPIEI NR. 24, TEL: 270.091
(2059558)

BANCA "TRANSILVANIA" S.A.
SUCURSALA ARAD,
Str. Unirii nr. 5-7,
Tel. 057/283.122

AGENT WESTERN UNION!

ADEVĂRUL

COTIDIAN INDEPENDENT ARAD

Anul XIII, nr. 3394

Marți, 28 august 2001 ● 16 pagini ● 4000 lei ● e-mail: adevarul@arad.ro; adv.pub@arad.ro

BRAT Publicație auditată în semestrul II 2000

Tiraj mediu zilnic vândut: 33.205

WEST BANK S.A.
ARAD, B-dul Revoluției nr. 88
Tel: 284.888, Fax: 285.202

Dobânzi depozite persoane fizice
(suma minimă 500.000 lei)

1 lună	32%
2 luni	33%
3 luni	34%

Marea nerușinare a fostei case regale

PRECUM ÎNAINTAȘII, AȘA ȘI URMAȘII

În România a început febra retrocedărilor. Fără limite, cu nerușinare, neîncadrată în spațiu și timp. Totul este revendicat de tot felul de indivizi din țară și de aiurea, români, unguri, evrei, apatrizi, tot felul de gunoaie pe care „tranziția" le-a scos din apele pline de murdării, ca să mă exprim ca Heinrich Mann. Că un Popescu-Corvin cere averea Corvineștilor, contesa Bethlen revendică averile grofului, că un altul, Banffy, vrea și el proprietăți, că ceva descendenți ai unui dr. Iancu vor castelul de la Macea etc. etc. nu mai miră pe nimeni. În acest haos creat, conform noilor date istorice, că românii ar fi descendenți doar ai popoarelor prototracice și geto-dacice, că înșiși romanii nu ar fi decât tot traci care și-au găsit adăpost pe cele 7 coline din Latium, unde au întemeiat Roma, ar trebui și noi, românii, să ne constituim într-o societate cu statut juridic și să revendicăm, pe lângă marele regat al lui Burebista, și Roma, că doar este rezultatul luptei și muncii strămoșilor noștri.

Aceste revendicări au căzut în derizoriu. Marile proprietăți s-au creat prin fraudă și revoluțiile așa-zis liberale le-au reîmpărțit mai onorabil, ca și revoluțiile din România, din 1918-1919, cu accente în fostul Imperiu Austro-Ungar, sau procesul revoluționar început odată cu 23 august 1944, care, făcând abstracție de ocupația sovietică, oricum ar fi avut loc, ca și procesul transformator, revoluționar de după primul război mondial. Să nu uităm că după al doilea război mondial s-au instaurat în toate țările care au luptat alături de Germania nazistă tribunale care au condamnat criminalii de război, au condamnat legionarii și alte forțe criminale de factură nazistă care se opuneau transformărilor revoluționare și le-au confiscat averile. Toată povestea cu lupta anticomunistă este un basm pentru ca unii să-și justifice pensiile pe care le primesc, din mizeria acestui popor, iar ei și alții de teapa lor, criminali declarați de toate puterile câștigătoare în război, să-și revendice tot felul de proprietăți.

D. ZĂVOIANU

(Continuare în pagina 5)

Pentru că Aradul e „poartă" de țară

LA GHIȘEUL POLIȚIEI TREBUIE SĂ FII ÎNARMAT CU RĂBDARE ȘI...NERVI

Foto: ONORIU FELEA

■ Ghișeul unic a salvat... județul

■ Plăcuțele de înmatriculare se obțin din... mila timișorenilor

■ 18.000 arădeni „circulă" cu buletine expirate

Pag. 3

Răpirea copiilor pentru organe

CAZ UNIC ÎN ISTORIA PARCHETULUI ARĂDEAN

Pag. 6

PRIVILEGIILE „ILEGALISTULUI" MOISESCU!

Centrul de Limbi Moderne
International Forum
Arad, str. G. Coșbuc nr. 1
tel/fax 057 257.223

Angajează
profesori de limba engleză, germană și spaniolă

CV-urile se depun la sediul firmei între 27 și 31 august, orele 14⁰⁰-18⁰⁰

LOTERIA VIZELOR S.U.A. 2001
SETURI DE ÎNSCRIERE LA:
- OFICIILE POSTALE
- FACTORII POSTALI
- PUNCTELE DE DIFUZARE A PRESEI
- AGENTI AUTORIZATI

Pag. 6

ACOPERIȘUL BLOCULUI TRANSFORMAT ÎN... ȘTRAND!

IULIAN RAICEA A ȚINTIT ARGINTUL LA FINALA CUPEI MONDIALE

Orașul german München a găzduit la sfârșitul săptămânii trecute, finala Cupei Mondiale de tir. În proba de pistol viteză, arădeanul Iulian Raicea (CSM Conar) a obținut medalia de argint, la mare luptă cu un sportiv din China. Raicea a totalizat 693 de puncte (585 + 108 în finală).

A. H.

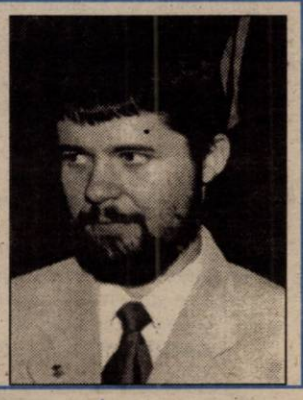

AGRICULTURĂ

Pag. 7

Foto: AL. MARIANUȚ

Redacția „ADEVĂRUL"
VINDE HÂRTIE
tăiată la format
A 3 și A 4.
Pentru comenzi mari putem asigura orice alt format.
Informații la sediul redacției (B-dul Revoluției nr. 81), sau la telefon 280904 și 250902.

ABONEAZĂ-TE LA ADEVĂRUL

■ Pentru luna septembrie, prețul abonamentului este de numai 40.000 lei ■ Se pot face abonamente și pe trei luni, șase luni și un an, abonații nefiind afectați de majorările de preț ulterioare.

PENTRU ABONAȚI, ZIARUL COSTĂ DOAR 1600 LEI

ALGLASS
MOBILIER DIN P.A.L. LA COMANDA
● BUCATARII ● DORMITOARE ● CAMERE DE ZI
NOU
VANZARI IN RATE
Calea Timișorii nr. 53; Tel./Fax: 278820
Piața Spitalului Bl. 1D; Tel/Fax: 253868

CALENDAR

◆ Astăzi, Soarele răsare la ora 6 și 34 de minute și apune la ora 19 și 59 de minute.

◆ Au trecut 239 de zile din acest an. Au mai rămas 126 de zile până în 2002.

◆ **Praznicul zilei: Biserica ortodoxă:** Cuv. Moise Etiopianul; Sf. Mc. Dionid; Sf. Ana proorocița; **Biserica romano-catolică**: Sf. Augustin; **Biserica greco-catolică:** Cuv. Moise Etiopianul; Sf. Augustin.

A venit BARZA!

La Arad: **Mal** Olivia Sabrina, **Budiu** Timeea Giulia, **Covacks** Silveriu Belarmin, **Tigu** Dan Laurian, **Cuc** Alexandra Melania, **Herchiz** Florin, **Mateoc** Raul Gabriel, **Martin** Denisa Elena, **Lutichevici** Avram, **Râpas** Julia Kasandra, **Roca** Vasile Paul, **Lingurar** Larisa Simina, **Sava** Andreea Denisa, **Rezmedeș** Robert, **Gligor** Marius Florin, **Moldovan** Andrei, **Balog** Ștefania Cristina; **Lester** Daniel, **Kovacsinszke** Andreea Simona, **Hanț** Emanuel, **Covaci** Manuela Julieta, **Spauț** Amalia Selena, **Cărpaci** Estera, **Dumitru** Achiș, **Știțcar** Cornel.

La Ineu: **Habér** Natalia, **Goldiș** Denis, **Sabău** Dănuț, **Sebastian** David.

HOROSCOP

Marți, 28 august

Berbec (21.03-20.04). Veți cunoaște o persoană simpatică cu care vă veți împrieteni. S-ar putea ca cineva apropiat să vă dezamăgească, dar nu fiți necăjit, deoarece respectivul nu este rău intenționat.

Taur (21.04-20.05). Sunteți atât de preocupat de propria dvs. persoană, încât nu vedeți ce se întâmplă în jur. Nu uitați promisiunea făcută unei persoane dragi!

Gemeni (21.05-20.06). Nu vă lăsați atras în discuții contradictorii cu superiorii dvs. Argumentele pe care le veți aduce s-ar putea să nu fie suficiente.

Rac (21.06-22.07). Nu exagerați cu ambiția dvs. și cu nevoia de a vă impune. Nu în felul acesta veți reuși să atrageți atenția celor din jur.

Leu (23.07-22.08). Veți avea foarte mult de lucru, dar nu are nici un rost să vă plângeți. Mai bine cereți ajutorul unei persoane capabile să muncească mult și eficient.

Fecioara (23.08-22.09). Dacă ați făcut o greșeală într-o anumită privință, nu este cazul să vă pierdeți timpul lamentându-vă. Mai bine încercați să vă reparați greșeala.

Balanța (23.09-22.10). Colegii vă vor oferi ajutorul pentru realizarea unui plan. Nu-i refuzați și încercați să vă revanșați pentru efortul lor.

Scorpion (23.10-21.11). În ultimul timp au existat multe neînțelegeri cu colegii. Acum ar fi momentul potrivit pentru a le înlătura.

Săgetător (22.11-21.12). În viața profesională veți începe o activitate nouă, de lungă durată. Terminați cât puteți de repede pregătirile necesare și începeți munca practică...

Capricorn (22.12-19.01). Partenerul se bazează în toate privințele pe dvs. și acest lucru vă va face multă plăcere, însă nu ar fi indicat să acceptați o asemenea situație prea mult timp.

Vărsător (20.01-20.2). Sunteți într-o stare sufletească dificilă. Cuvintele de îmbărbătare ale unui coleg vă vor prinde bine. În acest moment aveți nevoie de multă autodisciplină.

Pești (21.02-20.03). Veți avea o întâlnire fructuoasă cu o persoană importantă, de pe urma căreia veți avea multe avantaje.

MOCHETA
Arad, Piața Gării
Telefon 235.221
MARI REDUCERI DE PREȚURI
MONTAJ LA STANDARDE EUROPENE

„Adevărul“ vă ascultă

La telefonul dimineții, 280944, între orele 9,00-12,00

Apă caldă!

D-na P. Daniela din Micălaca întreabă cât costă un metru cub de apă caldă pentru consumatorii casnici.

De la Serviciul Facturări al S.C. Arterm aflăm că în situația prezentată, un metru cub de apă caldă costă 20.415 lei.

Câini vagabonzi

Dl. **Emil Stoian** din Micălaca solicită conducerii Gospodăririi Comunale să ia măsuri în vederea distrugerii haitelor de câini din P-ța Miorița. „Pur și simplu îți este frică să treci pe lângă ei. Dacă tot s-au alocat atâția bani în acest sens, nu ar trebui să vedem și rezultatele?“

Statuie în fața Teatrului

Un domn care a dorit să-și păstreze anonimatul ne-a sunat la redacție pentru a-și spune punctul de vedere cu privire la subiectul amplasării unei statui maghiare în fața Teatrului de stat: „Referitor la scrisoarea d-lui Ioan Popescu publicată în ziarul d-voastră din 27 august 2001 vreau să spun că dl. Cristea Miloș nu este senil, ci este catolic după mamă și de aceea dorește amplasarea statuii maghiare în fața Teatrului.“

Canalizare nu, plată - da!

Dl. **Mihuț Petru**, domiciliat în str. **Emil Gârleanu** nr. 6 este nemulțumit de faptul că Regia de Apă-Canal îi încasează bani pentru canalizare, deși dumnealui nu beneficiază de astfel de servicii.

Redactor de serviciu,
M. M.

La telefonul după-amiezii, 280003, între orele 15,00-18,00

S. R., din Arad, dorește să mulțumească prin intermediul ziarului nostru angajatelor alimentarei **Cerna, din Piața Arenei** pentru că i-au înapoiat portofelul cu bani și acte.

Terezia Bodea, din Piața Gării, își exprimă dezaprobarea față de intenția autorităților locale de a reamplasa în fața Teatrului de Stat monumentul Sfintei Treimi aflat în incinta Catedralei Catolice.

Sergiu Rusu, domiciliat pe str. Dorului, este nemulțumit că „sâmbătă de sâmbătă, la **cantina de pe strada Ursului** se fac nunți și se deschid toate geamurile, astfel încât oamenii nu se pot odihni deloc.“

Redactor de serviciu,
A. B.

Meteo

Vremea va fi în general instabilă și se va răci accentuat. Cerul va prezenta înnorări mai accentuate în prima parte a zilei când se vor semnala averse de ploaie, însoțite de descărcări electrice și intensificări temporare ale vântului, ce izolat pot lua aspect de vijelie. Izolat vor fi condiții de grindină, iar cantitățile de apă căzute pot depăși 15 l/m^2. Dimineața, izolat se va produce ceață. **Temperaturi maxime:** 20 la 23°C; **Temperaturi minime**: 10 la 13°C

Meteorolog de serviciu, Mioara Șișu

Au plecat dintre noi!

Karadigoty Maria (1918); Hajas Maria (1919); Neakas Aurelia Ecaterina (1926); Rat Gheorghe (1925); Luca Teodor (1926); Bucureștean Silviu (1925).

Elevii din Pecica au participat la Concursul național de radiognomie

Între 14 și 22 august, în Buzău, pe Valea Pinului s-a desfășurat Concursul național de radiognomie la care Clubul elevilor Pecica a ajuns pe locul 12 pe țară, din 42 de participanți. La această întrecere au participat: Baiusz Mihai, Bodrojean Adriana, Baiusz Andreea, Baiusz Izabela, Fiț Cristian, Szep Levente. Concomitent cu acest concurs s-a desfășurat și cel de unde ultrascurte în eter (pe Vârful Găina), copiii vorbind pe calea undelor cu colegii lor din toată țara. Rezultatele la această competiție se vor afla abia peste 6 luni, după centralizarea lor.

MARGARETA SZEGÖ

La Cermei CLUBUL TINERETULUI - RENOVAT

În cursul acestei săptămâni s-au finalizat lucrările de renovare a clubului tineretului din Cermei. Investiția a constat în zugrăvire, repararea pardoselelor, valoarea lor ridicându-se la 20 milioane de lei.

Acest club este un punct de atracție pentru majoritatea tinerilor din comună care își petrec aici timpul liber în fața jocurilor mecanice, a meselor de biliard sau a celor de ping pong (tenis de masă).

M.M.

Foto: AL. MARIANUȚ

PIEȚE, TÂRGURI

Astăzi este zi de piață la Sebiș, Almaș, Apateu, Semlac, Sântana, Șilindia, Vârfurile. Târguri săptămânale se desfășoară astăzi la Chișineu Criș, Almaș, Șilindia și Vârfurile (sat Avrazi de piață la Pâncota, Beliu, Buteni, Șiclău, Macea, Vânători, Pecica, Șiria și zi de târg la Beliu și Buteni Iancu - Tăcășele).

Mâine, miercuri, va fi zi de piață la Pâncota, Beliu, Buteni, Șiclău, Macea, Vânători, Pecica, șiria și zi de târg la Beliu și Buteni.

FARMACII DE SERVICIU

Farmacia „**Remedium**“, B-dul Revoluției, nr. 52-54, telefon 233195 cu program de luni până vineri de la orele 7,30-20,00 iar sâmbăta de la 8,00-14,00; Farmaciile „**Sinapis**“, B-dul Revoluției, nr. 88, lângă Noul Stil, telefon 282369, „**Noua Farmacie**“, str. Andrei Șaguna, nr. 15, telefon 948 sunt de serviciu cu program non-stop.

UTILITARE

URGENȚE STOMATOLOGICE

Cabinetul de pe str. Crișan (în spate la Gionelli) are program non-stop. Telefon: 253794. Cabinetul din B-dul Revoluției nr. 62, ap. 17, între orele 9,00-19,00. Telefon: 256665.

ÎNTRERUPERI DE CURENT

Marți: Str. Bucegi, Pelinului și Cocorilor (p) ora 9-14), ICIMJA - Constar, Cl. Zimandului, Griviței, Pădurii, Clujului, Dorobanți, Ciorogariu, Ignat (ora 10-12), IJPIPS, Penitenciarul vechi (ora 10-12), Bd. Decebal 1 (ora 11-13). **Miercuri:** Sere 3, Sere 6, Bd. Decebal 3 (ora 11-13).

ADMINISTRAȚIA FINANCIARĂ

Administrația Financiară a municipiului Arad: Asistență contribuabili (impozitul pe venitul global) - telefon 280633, 280733, int. 198.

TELEFON DE URGENȚĂ LA POLIȚIE: 955

Gazul se achită prin intermediul CEC-ului

Mai nou, gazul se va putea plăti prin intermediul CEC-ului. Până acum, asociațiile de locatari și de proprietari își achitau facturile de gaz la sediul Distrigaz Vest. Din august, însă, societatea mai sus amintită a încheiat o convenție cu CEC - Arad, unde și-a deschis cont. În consecință, asociațiile vor putea plăti contravaloarea gazului consumat, fără a li se percepe comision, la Agențiile CEC.

A. B.

ADEVĂRUL
COTIDIAN INDEPENDENT ARAD
Editor: S.C. ADEVĂRUL S.R.L. Arad
COD FISCAL R 1681938 ● COD SICOMEX 19.604 ● CERTIFICAT J 02/1886 / 31X 1991 ● COD SIRUES 020956601 ● ISSN 1220 - 7489

Redacția și administrația: 2900 Arad, Bd. Revoluției nr. 81. Telefoane: SECRETARIAT - 281802, fax 280655, 280625; ADMINISTRAȚIE - CONTABILITATE - 281797; MICA PUBLICITATE - 210775; MAREA PUBLICITATE - 280904; CLUBUL PRESEI - 280989.

Consiliul de administrație: președinte - **DOREL ZĂVOIANU**, telefon 281802, 280625; vicepreședinte - **MIRCEA DORGOȘAN**, telefon 210776; membri: **DOREL BARBU**, telefon 281797; **NICU COJOCARU**, telefon 280904; **MIRCEA CONTRAȘ**, telefon 280854.

Colegiul de redacție: **MIRCEA CONTRAȘ** (redactor-șef); **MARCEL CANCIU** (șef secție foto), telefon **281701**; **ALEXANDRU CHEBELEU** (șef secție sport), telefon **281701**; **NICU COJOCARU** (șef secție publicitate) telefon/fax: **280904**; **GABRIELA GROZA** (secretar general de redacție), telefon **280854**; **VASILE FILIP** (șef secție cultură-învățământ-tineret), telefon **281855**; **280003**; **IOAN IERCAN** (șef secție politică), telefon **280943**; **DORU SAVA** (șef secție social-economic), telefon **281738**; **ȘTEFAN TABUIA** (șef secție actualități), telefon **281855**; **280003**; **DOREL ZĂVOIANU** (președinte al Consiliului de administrație), telefon **281802, 280625.**

Difuzare - Marketing: MIRCEA ȚÂȘCĂ (șef secție)-telefon **280904**

Tiparul executat la S.C. MEDIAGRAF S.A. ARAD, str. Feleacului F.N., telefon 250902, fax 250920

„Adevărul“ poate fi citit și pe Internet la adresa http://adevarul.arad.ro

Echipa de serviciu

IOAN TULEU – secretar de redacție

Bianca Felea, Adela Pop, Dina Rujan, Ramona Vidulescu – tehnoredactare computerizată

Nadia Bodran, Doina Jurcă, Aurica Telcian, Dacian Toduța – corectură

CINEMATOGRAFE

Dacia: Jurnalul lui Bridget Jones (SUA) 11; 13; 15; 17; 19; 21

Mureșul: Get over it. Sedus și abandonat (SUA) 10; 12; 14; 16; 18; 20

Arta: Miss Agent Secret (SUA) 16; 18; 20

Sala Mică: Marea hoinăreală (SUA) 15,30; 17,30

Grădina de vară: Mumia (SUA) 21,00

PREȚUL AURULUI

BANCA NAȚIONALĂ.

Pentru gramul de aur de 24K: prețul cu ridicata - 263.875 lei, iar prețul de achiziție - 237.487 lei. Prețuri valabile ieri.

PIAȚA NEAGRĂ - Aur 14 K: cumpărare - 150.000 lei/g, vânzare - 155.000 lei/g. **Aur 18 K**: cumpărare - 180.000 lei/g, vânzare - 200.000 lei/g.

CURSUL VALUTAR*

VALORI ÎNREGISTRATE IERI, 27 AUGUST 2001

Denumirea valutei	BNR	BCR		BRD		Banca Transilvania		Banca Agricolă		Bursa neagră	
		C	V	C	V	C	V	C	V	C	V
EURO	27160										
Dolar S.U.A.	29807	29725	29925	29670	29800	29800	30200	29650	29970	29900	30000
Marca germană	13887	13570	14080	13670	13960	13500	13960	13500	13950	13800	13900

Pentru că Aradul e „poartă" de țară

LA GHIȘEUL POLIȚIEI TREBUIE SĂ FII ÎNARMAT CU RĂBDARE ȘI...NERVI

Nu există persoană care cel puțin o dată în viață să nu fi trecut pe la vreunul din ghișeele Poliției. Pentru a vedea care este relația funcționarilor de la evidența populației cu cetățenii, am întreprins un raid printre persoanele care stăteau la coadă pe culoarele instituțiilor de pe Vârful cu Dor.

GHIȘEUL UNIC A SALVAT... JUDEȚUL

Deși cunoscut sub numele de „Poliție", serviciul informatizat de evidență a populației, înființat în august anul trecut, este o instituție distinctă, aflată direct în subordinea Ministerului de Interne. Noul serviciu a fost constituit pentru punerea în aplicare a „ghișeului unic", tocmai în ideea fluidizării comunicării dintre cetățeni și stat.

Astfel că în cele șapte orașe ale județului nostru funcționează deja „biroul unic", unde se pot depune cereri pentru toate serviciile. E vorba despre evidența populației, pașapoarte, înmatriculări automobile și biroul pentru străini și probleme de emigrare. **„Orice cetățean din județ care solicită un act nu mai trebuie să vină pentru acest lucru până la Arad. Se deplasează la cel mai apropiat punct al nostru - situat în orașe, depune cererea, actele necesare și după o săptămână își poate ridica cartea de identitate sau ce a solicitat respectivul"** - declară **lt. col. Ioan Gandă**, șeful serviciului de evidență informatizată a persoanei din județul Arad.

PERSONALUL SERVICIULUI DE EVIDENȚA - „BOMBARDAT" ZILNIC CU SUTE DE CERERI

Dacă în ceea ce privește județul Arad, problemele oamenilor se rezolvă eficient prin ghișeul unic, nu același lucru se poate spune, din păcate, și despre municipiu. La ora documentării noastre, parterul poliției era plin ochi de lume, nevoită să înfrunte canicula stând ore întregi la coadă. Cele mai aglomerate ghișee erau la pașapoarte și „evidența populației".

Poliția este găzduită de o clădire modernă și încăpătoare...

Lt. col. Gandă spune că în Arad, fiind un oraș cu „intrare" în țară, volumul de muncă este extraordinar de mare, fiind „acoperit" cu greu de personalul pus la dispoziție de minister. Din nefericire, pentru criteriul după care se stabilește organigrama cu angajați - numărul populației nu este cel mai elocvent cu putință. **„Noi avem populația mai mică decât alte județe, astfel că ne revin mai puțini angajați. Dar Aradul e zonă de graniță și volumul de muncă de aici nu se poate compara cu cel al altor județe care au o populație mai mare"** - explică dl. lt. col. Gandă.

Astfel, la serviciul de evidență informatizată a persoanei (SEIP) din Arad se primesc zilnic 100 de cereri de cărți de identitate, 150 cereri de pașapoarte și până la 100 de înmatriculări auto. **„În iulie, de exemplu, am avut 1700 înmatriculări auto din care 760 mașini noi și circa 900 certificate preschimbate"** - spune dl. lt. col.Gandă.

PLĂCUȚELE DE ÎNMATRICULARE SE OBȚIN DIN... MILA TIMIȘORENILOR

O altă problemă cu care se confruntă SEIP este lipsa de pe piață a plăcuțelor cu număr de înmatriculare pentru autovehicule. Lunar, Aradul ar „înghiți" peste 1000 „numere" dar singurul furnizor de pe zona de vest a țării - o unitate specializată a M. I. din Timișoara - nu face față solicitărilor. Urmarea este că, cel puțin 200-300 de persoane se află mereu pe linia de așteptare, fapt ce generează nemulțumirea cetățenilor nevoiți să aștepte la coadă sosirea „plăcuțelor".

„VIP" ȘI „LEX"

Ca elemente de curiozitate am mai reținut faptul că până la 20 la sută dintre cei ce-și înamtriculează un autoturism optează pentru numere preferențiale. Formule ca „VIP" sau „LEX" au devenit deja ceva banal pentru orașul nostru.

Nu în ultimul rând, trebuie menționat că în atributiile SEIP intră și evidența străinilor. Astfel, la 1 august, în Arad au fost înregistrați 4.500 de cetățeni străini, „grosul" acestora reprezentându-l italienii (1.662) urmați de germani (822) și unguri (774).

18.000 ARĂDENI „CIRCULĂ" CU BULETINE EXPIRATE

În ciuda faptului că oamenii în general se înghesuie să-și rezolve problemele personale de acest gen, în momentul de față peste 800 de tineri care au împlinit deja 14 ani până la 1 august au uitat să-și facă buletin. Nici adulții însă nu se lasă mai prejos, circa 18.000 de persoane continuând să poarte în buzunar un buletin expirat în urmă cu mai mulți ani (dintre care la 4.390 persoane buletinul le-a expirat anul acesta).

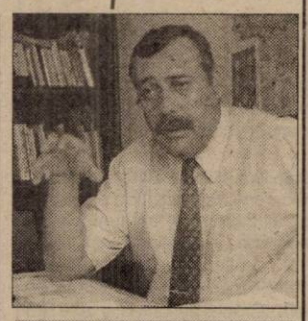

Lt. col. Ioan Gandă

„La o parte dintre aceștia întârzierile se justifică - spune dl. lt. col. Gandă, **prin lipsa din țară sau având alte probleme. Dar la cei mai mulți, nu."** Dacă ne gândim că populația județului Arad este de 500.000 de persoane, vedem că un număr semnificativ de cetățeni sunt prea indiferenți cu propria lor identitate.

Singura măsură de corecție ce se poate lua împotriva acestora este o amendă de 50.000 de lei. Care, din motive lesne de imaginat, nu se prea aplică nici ea...

COSMIN TRIF
Foto: **ONORIU FELEA**

...și totuși cetățenii stau la cozi care le dau dureri de cap

BĂTUT ȘI JEFUIT PENTRU 500 MII DE LEI

În noaptea de 24/25 august, Petru Hagyi de 63 de ani din Ghioroc a fost agresat și deposedat de portofelul în care avea 519.000 lei și de un cuțit de vânătoare de către Petru Nicolae Strajici, de 33 de ani, muncitor la Mobimexa SRL Arad și de Sorin Ile de 28 de ani, fără ocupație, ambii din Sâmbăteni. Victima care lucra ca și paznic la o pescărie din Sâmbăteni, povestește: „Am luat pensia și, seara, înainte să merg la lucru am intrat într-un bar unde am băut ceva. Am rugat pe un bărbat pe care-l cunoșteam să mă ducă cu mașina până la baltă. El a spus că nu poate. Atunci l-am rugat pe altul care a acceptat, în schimbul sumei de 50.000 de lei." Petru Hagyi susține că șoferul s-a oprit la un moment dat, spunând că nu-l poate duce mai departe pentru că are pană. „I-am zis că nu-i nimic și că merg singur. N-am făcut însă 50 m și în fața mea a apărut un bărbat care mi-a cerut un foc pentru țigară. N-am apucat să-i răspund că celălalt m-a lovit în cap și pe urmă au început să dea amândoi", povestește bărbatul. Cei doi l-au deposedat de portofelul și de cuțitul de vânătoare, în prezent pe numele lor fiind emis mandat de arestare preventivă pe 30 de zile. Victima este internată la Spitalul Clinic Județean cu contuzie cerebrală minoră, contuzie coloană cervicală și traumatism toracic cu fractura coastelor șase și opt.

ANCA BUGARIU

AMENZI DE APROAPE 100 MILIOANE LEI

În weekend-ul trecut, ofițerii și subofițerii de poliție au întreprins activități pentru asigurarea ordinii și liniștii publice pe raza municipiului și a județului, verificând 49 de agenți economici și 23 de persoane din sistemele de pază. Astfel, au constatat 27 de infracțiuni precum și 620 de contravenții la diferite acte normative, sancționate cu amenzi în valoare de 98.565.000 lei, din care 19 conform Legii 12/1990, 37 potrivit Legii 61/1991; 7 la Legea 105/1996 și 557 conform altor acte normative.

În urma unui control efectuat pe linia Legii 12/1990, au fost depistați efectuând acte de comerț fără autorizație numiții Czegledi Romi, de 23 de ani; Cornea Teodor, de 21 de ani, Murgu Sever Stelia, de 21 de ani și Krupla Mihai, de 26 de ani, toți din Arad, care au fost sancționați cu câte 150.000 lei amendă.

De asemenea, a fost efectuată o acțiune în Piața Hipodrom, fiind depistați Chitol Cristian, de 35 de ani, din Mosnița Veche, județul Timiș; Lușa Mihaela, de 23 de ani, din Timișoara, Pop George-Cristian, de 21 de ani din Arad și Paran Ioan, de 29 de ani, din Zăbrani, care comercializau produse alimentare și nealimentare, fără autorizație sau documente de proveniență. Au fost sancționați conform Legii 12/1990 cu câte 150.000 lei amendă.

UCIS DE... TAUR

În 26 august, ora 16,00, a fost omorât de un taur pe care îl avea în îngrijire, Laszlo Elemer, de 48 de ani, din Odorheiu Secuiesc, angajat al societății SC Unicom SRL Turnu. Nu sunt suspiciuni cu privire la cauzele decesului. A fost anunțat medicul legist.

VITEZA ȘI... NEATENȚIA LA VOLAN

● În data de 24 august, în jurul orei 20,00, pe DN 79, km. 112, pe raza localității Socodor, Chalmocki Iosif, de 42 de ani, din Arad, în timp ce conducea auto Mercedes cu nr. AR-03-UNS, din cauza vitezei excesive, a pierdut controlul volanului, răsturnându-se în afara părții carosabile. În urma impactului, a fost ușor accidentat conducătorul auto.

● În 24 august, în jurul orelor 21,20, pe raza localității Semlac, Ambro Nicolae, de 40 de ani, din Semlac, tractorist rutierist la S. C. 1 Decembrie SRL Semlac, în timp ce conducea ARO 244 cu nr. AR-04-SNJ, a surprins și accidentat ușor pe Balog Andrei-Ștefan, de 6 ani, din localitate, care a fost lăsat nesupravegheat pe partea carosabilă a șoselei.

● În 24 august, în jurul orelor 21,30, pe DJ 709 la km. 27-45, pe rază localității Galșa, numitul Crian Florin-Călin, de 21 de ani, din Arad, student, în timp ce conducea auto Dacia 1310 cu nr. AR-03-WNE în direcția Pâncota-Arad, fiind orbit de alt autovehicul ce circula din sens opus, a intrat într-o căruță neechipată regulamentar, condusă de Popa Mircea, din Șiria. În urma impactului au fost accidentate ușor Popa Maria, de 65 de ani, din Șiria, pasageră în căruță și Galea Ancuța, de 18 ani, din Craiva, pasageră în autoturism.

ACCIDENT MORTAL

În 24 august, în jurul orelor 21,50, pe DN 7, km 457+500, pe raza localității Săvârșin, Petrișor Ioan, de 31 de ani, din Seleuș, fără ocupație, în timp ce conducea autoutilitara ARO 320, cu nr. Ar-02-YGT, pe direcția Deva-Arad, a surprins și accidentat mortal pe Lupău Sofia, de 65 de ani, din Săvârșin, care s-a angajat în traversarea șoselei prin loc nepermis și fără să se asigure.

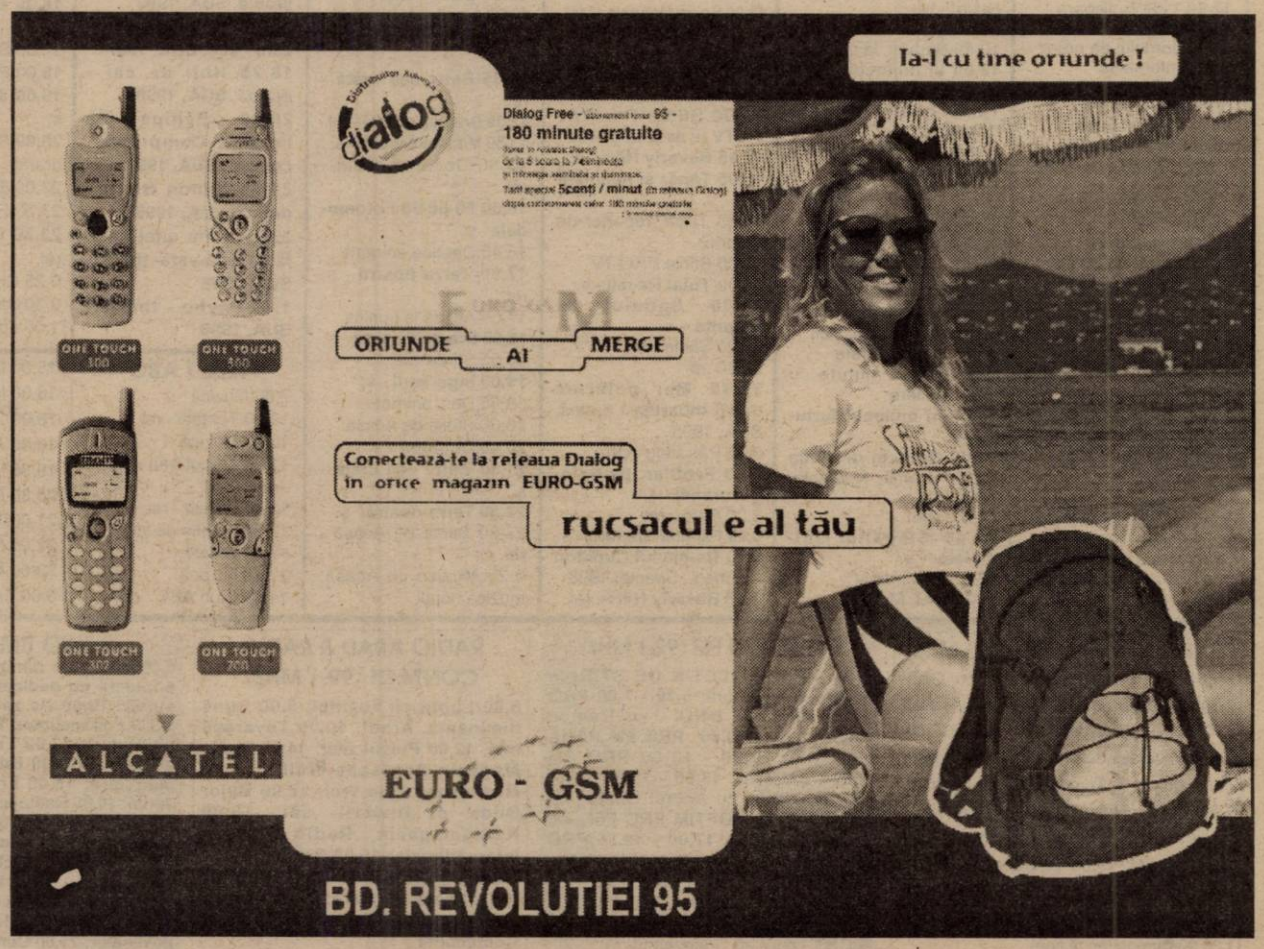

PARLAMENTUL, ÎN SESIUNE EXTRAORDINARĂ

Camera Deputaților a aprobat, ieri, cu 148 de voturi „pentru", 51 „împotrivă" și 10 abțineri, ordinea de zi a sesiunii parlamentare extraordinare, în ciuda opoziției deputaților PRM, care s-au arătat nemulțumiți de faptul că, printre proiectele de lege care va trebui analizate în această sesiune se află și Ordonanța de Urgență a Guvernului 109/2001 privind prelungirea unor termene din legea caselor naționalizate.

Deputatul PRM Anghel Stanciu a declarat, în plenul Camerei, că Ordonanța de Urgență a Guvernului 109/2001 privind prelungirea unor termene prevăzute de legea caselor naționalizate a fost introdusă "neregulamentar" pe ordinea sesiunii parlamentare extraordinare și le-a cerut deputaților să nu voteze ordinea de zi a sesiunii extraordinare.

Stanciu a arătat că ordonanța de urgență nu a fost înregistrată și distribuită parlamentarilor, nu există un raport al Comisiei pe aceasta temă, iar deputații nu pot vota ceva ce, oficial, nu există. La rîndul său, președintele PNL, Valeriu Stoica, a declarat că susține argumentele procedurale invocate de PRM, dar a arătat că, "pentru a salva substanța lucrurilor, sesiunea extraordinară trebuie să aibă loc". El a mai spus că proiectul de lege privind Statutul polițistului nu ar trebui discutat in sesiune parlamentară extraordinară, ci în cea ordinară, pentru ca toate amendamentele la acest proiect să poată fi analizate și argumentate.

❖❖❖

Senatul a adoptat, luni, fără modificări, proiectul de lege privind aprobarea Ordonanței de urgență a Guvernului vizînd prelungirea cu trei luni a unor termene prevăzute de legea imobilelor naționalizate.

Din totalul de 123 de senatori prezenți, 87 au votat "pentru", 37 "împotrivă", fiind înregistrată de asemenea o abținere. Grupul parlamentar al PRM s-a pronunțat împotriva acestui proiect de lege, reprezentanții celorlalte partide din opoziție declarîndu-se în favoarea adoptării lui.

Dezbaterile privind prelungirea termenelor de depunere a cererilor de retrocedare a imobilelor naționalizate au degenerat într-o controversă pe marginea legii, grupul parlamentar al PRM cerînd abrogarea acestei legi. "Această lege trebuie distrusă, pînă nu ne va distruge ea pe noi", a afirmat

Prin UGIR 1903

„ARADUL SE PREZINTĂ"

În cursul după-amiezii de ieri, prefectul Gheorghe Pele și d-na Amelia Popescu, coordonator al filialei județene UGIR 1903, s-au întâlnit cu un grup de agenți economici arădeni, potențiali participanți la târgul industrial expozițional UGIR 1903 din perioada 12-14 septembrie, evenimentul care va avea loc în Palatul Industriilor București, str. G. Enescu nr. 27-29. La această primă ediție a respectivului târg vor participa doar firme arădene, dat fiind faptul că județul nostru s-a făcut remarcat de rezultatele impresionante în mai multe domenii de activitate.

Prin aceasta se urmărește realizarea unei piețe de desfacere pentru produsele românești; facilitarea agenților economici în a-și întocmi proiecte pentru diferite fonduri nerambursabile; lansarea ofertelor și a noilor produse pe piață. Prima zi va fi reprezentată prin deschiderea oficială; a doua prin târgul propriu zis de afaceri, iar a treia zi se va acorda marca de aur pentru excelență.

Firmele care intenționează să fie prezente trebuie să completeze un formular de înscriere emis de Confederația patronală UGIR 1903, confirmarea, achitarea unei taxe de participare la târg de 200.000 lei, o taxă de închiriere a unui stand de 30 $ pe metru pătrat și un milion de lei pentru o pagină într-un catalog de prezentare.

Astfel, vor lua drumul Capitalei societăți reprezentative precum Manitoba, Sanevit, Azoma, Contor Zenner, S. C. Moneasa, Natural Conserv, Indagrara, IMAR, Direcția Silvică; Astra Vagoane, Vinexpo, Brau Union, Infoton, Arădeanca, Conar și lista ar putea continua.

MADIANA MICAN
FOTO: AL. MARIANUȚ

SPÂNZURATĂ ÎN GRĂDINĂ

În 25 august, ora 12, a fost găsită spânzurată în grădina locuinței sale din Cărand nr. 66, Bociort Ileana, de 61 de ani. Nu sunt suspiciuni cu privire la cauzele decesului. A fost anunțat medicul legist.

În data de 26 august a.c., ora 12, a fost găsit decedat la domiciliul numitei Bileaca Adriana, din Covăsânț nr. 703, numitul Marian Ștefan, de 40 de ani, din Iași, muncitor zilier pe raza localității. Nu sunt suspiciuni cu privire la cauzele decesului. A fost anunțat medicul legist.

FUGIT DE LA LOCUL ACCIDENTULUI

● În 24 august, în jurul orelor 17,00, pe DN 79 la km 20+100, pe raza localității Zimandul Nou, Coroban Teodor, de 66 ani, din Șimand, pensionar, care circula în calitate de pieton pe partea dreaptă a drumului, a fost surprins și accidentat grav de un autovehicul al cărui conducător a părăsit locul accidentului. În urma verificărilor efectuate, s-a stabilit că șoferul se numește Moheabu Salmani-Ali, de 26 de ani, cetățean iranian, care conducea un autotractor cu remorcă, cu nr. THR-35787 și THR-35788 și tranzita România spre Iran.

● În data de 26 august, orele 16,00, pe raza municipiului Arad, Petica Maria, de 27 ani, din Șiria, în timp ce conducea auto AR-05-SJP pe strada Dragalina, la intersecția cu str. Nicolae Bălcescu, a surprins și accidentat grav pe Mihu Petru, de 43 de ani, din Arad, conducător auto la firma S. C. SILVER GOLD SRL Arad, care circula pe o bicicletă cu motor, iar la intersecția mai sus-menționată a trecut pe culoarea roșie a semaforului electric.

ÎNECAT ÎN MUREȘ

În 26 august a fost scos din râul Mureș, în aval de Podul Traian, un bărbat de 50 de ani, înecat, în slip de baie, fără acte. Nu prezintă urme de violență. S-a dispus efectuarea autopsiei.

Vernisaj

CEI ȘASE PENTRU ARTĂ

De trei ani, cenaclul de artă plastică „Ion Andreescu" strânge un grup de șase plasticieni, cei mai „tari", care își expun, la Sala „Forum", „hiturile". În acest an, „best of" s-au numit **Linda Barkasz** (pictură-grafică), **Corneliu Mic** (sculptură în sticlă), **Maria Furnea**, **Francisc Klug**, **Zeno Oarșă** și **Maria Halic** (pictură). Cei șase, având vârste între 16 și 70 de ani, și-au expus ultimele lucrări, „de o frumusețe neostentativă, dar solidă", după cum remarca criticul de artă Dan Lăzărescu, la vernisajul de ieri al expoziției.

MARȚI, 28 AUGUST 2001

TVR 1
7,00 Jurnal de dimineață
7,15 Practic matinal
9,20 Jurnal
9,30 Dragă, am micșorat copiii! - s.
10,15 TVR Craiova
10,55 TVR Cluj-Napoca
11,45 TVR Iași
12,30 TVR Timișoara
13,15 Pasiuni - s. rel.
14,00 Jurnalul de prânz
14,10 Infomania
14,30 Niciodată nu a prea târziu - s. rel.
15,15 Des. animate
15,35 Orice e posibil - s.
16,00 Puncte cardinale
16,30 Kronika
17,30 O idee pe zi pentru România
17,40 Pasiuni - s.
18,25 Garantat 100%
18,55 Alege muzica!
19,25 Între noi, frații - s.
19;50 Nopți albe lângă Biserica Neagră
20,00 Jurnal. Meteo
20,40 Sport
20,45 Întâlnirea de zece ani - comed. SUA, 1998
22,25 Genna Davis - s.
22,55 Jurnalul de noapte
23,10 Studioul artelor
0,10 Teatrul TV prezintă: **Menajeria de sticlă** de **Tennessee Williams**
2,20 Jurnal. Meteo - rel.
3,05 Martorul tăcut - s.pol.

TVR 2
7,00 Femeia misterioasă - s. rel.
7,50 Veni, video, vici! - rel.
8,05 Des. animate
9,00 Prietenii lui Piticot - rel.
9,50 Fete vesele - s.
10,15 Tată, am încurcat-o! - rel.
10,40 Știri
10,45 Bărbați, la cratiță!
12,00 În mijlocul furtunii - rel.
12,50 Femeia misterioasă - s.
13,45 Tribuna partidelor parlamentare
14,15 Desene animate
15,30 Știri
15,35 Toți împreună
16,25 E dreptul tău!
17,00 Tată, am încurcat-o! - s.
17,30 Vară pentru 2
19,15 Veni, video, vici!
19,30 Des. animate
19,55 Cinci minute cu frații Lumiére
20,00 În mijlocul furtunii - s.
21,00 Noi, cei din linia întâi - dramă, România, 1986 (II)
22,35 Știri
22,40 Stăpânul animalelor - s.
23,25 Patrimoniu
0,10 TVM. Mesager

PRO TV
7,00 Bună dimineața!
8,00 Știrile ProTv
9,00 Tânăr și neliniștit - rel.
10,00 Monștrii - s.
11,00 Ani de liceu - s.
11,30 Lupta pentru bani - f.rel.
13,20 Spion fără voie - f.rel.
15,15 Colombo - Fă-mă un criminal perfect - s.
16,50 Tilică, reporter de reporter
17,00 Știrile Pro TV - ProTV te ascultă ce vezi
17,15 Beverly Hills - s.
18,05 Tânăr și neliniștit - s.
18,55 Tilică, reporter de reporter
19,00 Știrile PRO TV
20,00 Total Recall - s.
21,00 Spitalul de urgență - s.
22,00 Știrile Pro TV
22,30 .ro
22,40 Mai puternic decât moartea - dramă, SUA, 1995
0,35 Pătrățelu' roșu
1,00 Profiler, psihologia crimei - s.
2,00 Zero - rel.
3,00 Familia Hughley - s.
3,30 De-ale lui Cupidon - comed., Spania, 1998
5,15 Beverly Hills - rel.

TV ACASĂ
7,15 Știrile de Acasă - rel.
7,50 Căsuța poveștilor - rel.
8,15 90-60-90 Fotomodele - rel.
9,15 Îngerașul - rel.
10,00 Șoimii călători -s.
10,25 Acasă la bunica - rel.
10,35 De 3 x femeie - rel.
11,35 Betty cea urâtă - rel.
12,30 Dreptul la viață - rel.
13,30 Miracolul iubirii - s.
15,30 Doctorul casei - rel.
16,00 90-60-90 Fotomodele - s.
16,45 Desene animate
17,00 Terra nostra - s. rel.
17,55 Acasă la bunica
18,05 Dreptul la viață - s.
18,55 Știrea zilei
19,00 Îngerașul - s.
19,55 Des. animate
20,00 Știrile de Acasă
20,40 Cupidon - s.
21,30 Betty cea urâtă - s.
22,30 Terra nostra - s.
23,30 Știrile de Acasă - rel.
0,25 Muzica de Acasă, muzica nopții

HBO
8,00 Efect de recul - thriller, SUA, 1996
9,40 Înțelegerea - comed. SUA, 1999
11,15 Jurăminte fatale - thriller, SUA, 1999
13,05 Vânătoarea de șoareci - comed., SUA, 1997
14,40 Ironia soartei - dramă, SUA, 1999
16,50 Dragoni americani - acț., SUA, 1997
18,25 Hoți de cai - dramă, SUA, 1999
20,00 Echipa de hochei: Campionii - comed., SUA, 1992
21,45 Simon Birch - dramă, SUA, 1998
23,35 N-am uitat ce-ai făcut astă-vară- thriller, SUA, 1998
1,10 Psyho - thriller, SUA, 1998

PRIMA TV
7,00 Desene animate
8,00 Prima Mix!
13,15 Video civica
13,25 Clip Art
13,30 Des. animate
14,30 Eddie McDowd - s.
15,00 Tradiții
15,30 Cârcotașii în Europa
16,30 Comisarul Rex - s.
17,30 Strada milion
18,00 Focus
19,00 Justiție militară - s.
20,00 Prințul mareelor - dramă, SUA, 1991
22,00 Exotic- doc.
23,00 Focus
23,30 Comisarul Rex - rel.
0,25 Clip Art
0,30 Strada milion - rel.
1,00 Focus - rel.

TELE 7 ABC
7,00 Muzică
10,00 Tentații - rel.
10,30 Muzică
11,00 La puterea a doua - rel.
12,00 Ofsaid - rel.
12,30 Buletin de știri
12,40 Ofsaid
13,40 Muzică
14,00 Club ABC - rel.
15,00 Documentar
16,00 Muzică
18,00 24 de ore din 24
18,30 As show
19,30 La ordinea zilei
20,30 Muzică
21,00 Telejurnal
22,00 Manager XXI
23,00 Muzică
6,00 Telejurnal - rel.

ANTENA 1 – TV ARAD
7,00 Observator
8,00 Știri TVA - rel.
8,30 Magazin sportiv - rel.
8,50 Desene animate
9,45 Pantera roz - s.
10,10 Pe cont propriu - s.
11,00 Zile din viața noastră - s.
12,00 Labirintul pasiunii - s.
13,00 Știrile amiezii
13,15 Identitate pierdută - f.rel.
15,00 Detectivii Hart - s.
16,00 Hoinar prin țară
16,30 Publicitate, Promo
16,45 Știri TVA
17,20 Maria Emilia - s.
19,00 Observator
19,50 Sport
*** Știri estivale
20,00 Iubire trădată - dramă, SUA, 1996
21,57 Publicitate TVA
22,00 Observator
22,15 Ediția de noapte TVA
22,30 Trecut periculos - acț., SUA, 1998
0,00 Spiritele templului - film
1,30 Palma - comed. Franța, 1974
3,00 Observator - rel.
4,00 Scandalul - s.
4,45 Capcanele destinului - s.
5,30 Maria Emilia - rel.

TV RCS
8,55 Deschiderea programului
9,00 Neon Rider - rel.
9,45 Preciosa - rel.
10,30 Desene animate
11,00 Știrile RCS - rel.
12,00 Oglinzi - f. rel.
13,35 Știrile RCS-rel.
14,00 Odiseea - s.
14,30 Bumerang - s.
15,00 Neon Rider - s.
16,00 Teroristul democrat - film
17,30 Emisiune în limba sârbă
18,00 Camera ascunsă
18,15 Știrile RCS
19,00 Preciosa - s.
20,00 Nitti - exeutorul - film
21,30 Ți-e teamă de întuneric? - s.
22,00 Știrile RCS
22,30 Închisoarea - film
0,00 Erotica
5,00 Închiderea programului

RADIO EUROPA FM (89,3 MHz)
6,00-10,00 Deșteptarea - cu Gabi Dobroiu (7,00 Jurnalul de dimineață); 10,00 Europa Express cu George Zafiu; 13,00 Jurnalul de prânz; 13,30 România în direct cu R. Turcescu; 14,00 Drum cu prioritate cu Radu Constantinescu; 18,00 Jurnalul de seară; 18,30 Interviurile Europa FM; 19,00 Clubul de seară cu Denis Ciulinaru; 22,00 Jurnalul de noapte; 22,30 Infomania cu Dan Goanță; 23,00 Europa lângă tine.

RADIO PRO FM (92,1 MHz)
5,00 - 5,30 BULETIN DE ȘTIRI la fiecare sfert de oră; **5,30 - 7,00 PRO FM PÂNĂ LA UNU** - cu Ramon Cotizo; **7,00 - 10,00 PRO FM PÂNĂ LA UNU**; **10,00 - 13,00 PRO FM PÂNĂ LA UNU**; **13,00 - 14,00 13-14 CU ANDREI** - cu Andrei Gheorghe; **14,00 - 17,00 POFTIM PRO FM** - cu Cătălin Lăpușcă; **17,00 - 19,00 PRO FM E AICI** - cu Cristi Schnebli; **19,00 - 22,00 ASCULTĂ-ȚI MUZICA!** - cu Andi Moisescu; **22,00 - 23,00 MUZICA GREA**; **23,00 - 2,00 PRO FM BY NICHT** - cu Vlad Craioveanu

RADIO ARAD & RADIO CONTACT (99,1 MHZ)
6,00 Lupta cu somnul; 8,00 Bună dimineața, Arad!; 10,00 Tovarășii mei; 12,00 Pulsul zilei; 14,00 Radio Magazin Deutsche Welle; 15,00 Muzica așa cum vrei; 17,00 Bujor Buda și invitații săi; 18,00 Radiomagazin Radio France Internationale; 19,00 Societatea de consum; 20,00 Ofensiva de seară; 21,00 Seară de seară; 22,00 Fabrica de hituri; 23,00 Teoria iubirii; 24,00 Contact FM

RADIO TIMIȘOARA
6,00 Ceasurile dimineții; 8,00 Muzică populară cu dedicații; 9,00 Cânt din suflet; 10,00 De zece ori România; 11,00 Pop matineu; 12,00 Miez de zi la polul vest; 13,00 Emisiune în limba germană; 14,00 Emisiune în limba maghiară; 15,00 Emisiune în limba sârbă; 16,00 Radiojurnal; 16,15 La zi în viața partidelor; 16,30 Sport; 16,35 Postmeridian muzical; 17,00 Carusel cultural; 18,00 Actualitatea radio; 18,10 Familia; 19,00 Radiojurnal; 19,15 Vârsta a treia; 20,05 Contemplații simfonice; 20,50 Călătorie în lumea poveștilor; 21,00 Curierul de seară.

RADIO SEBIȘ
6,00-9,00 Cronica cârcotașilor - (p)
9,00-10,00 Precinie, precinie
10,100-12,00 Cafeaua de zece
12,00-15,00 „21" Expres
15,00-16,00 Bună ziua oameni buni - muzică populară cu dedicații
16,00-19,00 Meridian „21"
17,00-18,00 Terra 2000
19,00-20,00 Sus paharul, fiecare! - muzică populară și dedicații
20,00-22,00 E seara ta!
22,00-23,00 Lecții particulare - (p)
23,00-06,00 „21" Night Hits

Redacția Adevărul nu își asumă răspunderea pentru modificările ulterioare intervenite în programele Radio - TV

Instanța Tribunalului București nu recunoaște fuziunea dintre ANCD și PNȚCD

Magistrații bucureșteni au respins, luni, cererea PNȚCD de constatare a absorbției ANCD și de radiere a Alianței din Registrul partidelor politice. Decizia Tribunalului București poate fi contestată la Curtea de Apel București în termen de cinci zile de la pronunțare.

În urma hotărîrii instanței, PNȚCD va rămîne înregistrat în Registrul partidelor politice cu statutul și cu conducerea anterioară deciziilor Delegației Permanente, la care Victor Ciorbea a fost ales președinte.

Președintele PNȚCD Victor Ciorbea a apreciat, luni, într-o conferință de presă, că soluția pronunțată de justiție în procesul referitor la PNȚCD este "expresia presiunilor politice făcute asupra instanței judecătorești și a Parchetului".

Victor Ciorbea a adăugat că reuniunea de marți a Biroului Național de Conducere al partidului va fi consacrată acestui subiect, urmînd să se stabilească "toate căile de atac și măsurile pe care partidul înțelege să le ia pe plan intern și internațional pentru a pune lucrurile la punct".

Victor Ciorbea: „O hotărâre fără nici un fel de efecte"

La puțin timp după hotărârea Tribunalului București de a invalida fuziunea PNȚCD-ANCD, l-am contactat telefonic pe Victor Ciorbea, care ne-a declarat:

„Este o hotărâre total-mente nelegală și netemeinică, dată la comandă politică. Se respectă scenariul din 1945, când la comanda comisarilor sovietici s-a creat așa-zisul PNȚ Anton Alexandrescu. Acesta a câștigat toate procesele cu adevăratul PNȚ, având de partea lui și așa-zisa „Noua Dreptate", care a fost mai comunistă decât „Scânteia".

Hotărârea nu produce nici un fel de efecte juridice și nici politice. Juridice, pentru că nu este executorie și o vom contesta, politice, pentru că, oricum, România de astăzi nu este cea din 1945 și nici cea din 1947, când „momentul Tămădău" a dus la scoaterea în ilegalitate a PNȚ. Astăzi nu mai funcționează nici înțelegerea de la Ialta. Vrem să credem că România dorește într-adevăr să se integreze în Europa. Noi suntem convinși că vom câștiga acest proces. Ne vom adresa tuturor forurilor, inclusiv celor internaționale."

SIMION TODOCA

În cazul în care va pierde în justiție

PNȚCD VA CERE MONITORIZAREA ROMÂNIEI PE PROBLEME POLITICE

Conducerea județeană a PNȚCD a reacționat prompt față de sentința Tribunalului Municipal București, afirmând, în cadrul unei conferințe de presă, că sentința este un act politic de scoatere în afara legii a PNȚCD. Claudiu Cristea, membru în Consiliul Național de Conducere al PNȚCD, a afirmat că această acțiune se înscrie în planul prin care PSD-ul tinde să ajungă un partid unic: confiscarea mișcării social-democrate, aservirea mișcării liberale prin impunerea lui Valeriu Stoica și crearea unui partid creștin-democrat ascultător și obedient. **„După ce planul A, de impunere a lui Marga și planul B, de scindare a partidului au eșuat, s-a trecut la planul C, scoaterea PNȚCD în afara legii."** Conducerea PNȚCD este însă convinsă că, în ciuda presiunilor politice, va avea în cele din urmă câștig de cauză în instanță. În caz contrar, aceștia sunt hotărâți să ceară forurilor europene reluarea monitorizării României pentru probleme politice.

Liderii țărăniști au explicat presiunea pe care o exercită astfel, indiscutabil, asupra justiției ca pe o contra-presiune, o modalitate de a atrage atenția asupra unor imixtiuni a politicului în justiție.

Chiar dacă consideră că „este inconfortabil și neplăcut să lucrezi la reconstrucția partidului când trebuie să te prezinți în instanță", țărăniștii sunt hotărâți să-și continue activitatea politică după programul stabilit și să respecte calendarul alegerilor din județ.

FLAVIUS GHENDER

WEEKEND POLITIC ARĂDEAN

Cu toate că încă este canicula, partidele de pe eșichierul politic arădean au început să mai „miște" un pic prin județ, în dorința de a nu lăsa prea multe „restanțe" de rezolvat după 1 septembrie, când se va scumpi benzina.

PDSR - pregătiri de fuziune

Coordonatorii zonali s-au deplasat în zonele Lipova și Sebiș, pentru stabilirea datelor adunărilor generale, în vederea definitivării fuziunii cu PSDR, ne-a informat secretarul Liviu Gârgari.

PD - cu fostul prefect țărănist la „pupitru"

Au avut loc alegeri la Tauț și Beliu. La Beliu a fost ales președinte Țica Pavel, iar la Tauț, Tudur Traian. Printre cei care au lăsat strandul, în favoarea deplasărilor pentru binele partidului, se numără și Gheorghe Neamțiu fostul prefect țărănist.

„Mușchetarii PDC" - tabele și... „Mureșul Regal"

„Mușchetarii" care trudesc între adunarea semnăturilor necesare înscrierii la tribunal a Partidului Democrației Creștine (Eugen Vancu, Gheorghe Alexa, Gheorghe Lászlo) au făcut numeroase deplasări în județ. La Săvârșin a fost lansată titulatura „Districtul Mureșul Regal" care cuprinde localitățile Săvârșin, Vărădia de Mureș, Birchiș. Au fost distribuite tabelele de semnături.

PNȚCD - „contre" la aripa Marga-Lupu-Chirită

În timp ce Claudiu Cristea „combătea" în Croația, fiind în concediu, alți lideri ai PNȚCD s-au deplasat în zona Sebiș și în zona de Banat a Văii Mureșului (Șiștarovăț, Lipova, Ususău, Bata, Birchiș). Cam tot în aceste zone au fost, pentru strângerea de semnături, cei din comitetul de inițiativă pentru formarea PDC. Cum s-ar zice, se joacă pe „contre". Dealtfel, Ionel Costin, secretarul-general al PNȚCD ne-a declarat: **„Contrar celor declarate de către cei care au părăsit partidul, unii, a doua sau a treia oară, nu avem semnale că membrii din teritoriu vor să părăsească partidul lui Iuliu Maniu."**

PSRN - trei noi organizații

PSRN, partidul desprins de Ioan Radu din PRM a constituit în trei localități ale județului Arad încă trei organizații: **Fântânele** (președinte Ioan Faur); **Ineu** (președinte, Văcean Pascu); **Conop** (președinte, Ioan Drăgănescu). Ioan Faur și Ioan Drăgănescu sunt consilieri comunali.

SIMION TODOCA

În concepția PSM Arad

„ACUM SE OMOARĂ SATELE ROMÂNEȘTI"

La conferința de presă de ieri a PSM Arad, Mihai Lelik, președintele organizației județene, s-a declarat mulțumit de evoluția organizației în cele șase luni de când domnia sa a preluat conducerea. Nu la fel de mulțumit a fost de prestația Biroului Executiv, doar trei membri ai acestuia primind calificativul maxim. Tocmai din acest motiv au avut loc restructurări. Vor avea loc cooptări de noi membri, pe criterii bine definite. ● Lelik crede că în județe, unde se duce greul partidului, trebuie făcută „curățenie". Până la congres, când la nivel central s-a făcut „curățenie", PSM-ul era **„un conglomerat de oameni valoroși, dar unii dintre ei nu au știut să aplice programul partidului, iar alții au trădat."**

● În urma deplasărilor în județ, Lelik a constatat că **„acum se omoară satele românești"** prin subdezvoltare economică și degradare sistematică a tineretului. **„Doar biserica îi mai unește pe oameni. A rămas singurul fundament al satului românesc."**

Lelik a dat ca exemplu localitatea Chisindia care, în opinia sa, are „șanse zero" dacă tineretul nu va fi oprit de la migrare, prin asigurarea unor locuri de muncă, printr-un sprijin real pe multiple planuri.

„Vreau să beau sânge de comunist!"

Lelik susține că din discuțiile cu oamenii din Chisindia a dedus că aceștia regretă vremurile de dinainte de revoluție. **„Un tractorist care în 1989 a strigat „vreau să beau sânge de comunist!" nu are nimic la ora actuală. Acum regretă că a strigat așa. Noi nu regretăm comunismul, regretăm că tot ce a fost bun pe acea vreme s-a distrus și ce a fost rău s-a păstrat"**, a conchis Lelik.

S. TODOCA

PRECUM ÎNAINTAȘII, AȘA ȘI URMAȘII

(Urmare din pagina 1)

În tot acest amalgam însă, marea nerușinare, lăcomia animalică cu instinctele primare declanșate de apucarea prăzii caracterizează pe fostul suveran român Mihai de Hohenzollern și toată familia sa de fomiști. Dacă celorlalți le putem aduce circumstanțe atenuante, individului în cauză, respectiv fostului rege, nu-i putem aduce nici una. El nu reprezintă un simplu cetățean, ci a reprezentat o instituție, parte integrantă a statului, respectiv a monarhiei române. De aceea, a veni și a susține drepturi asupra unei proprietăți a familiei regale, a domeniului regal, dovedește o gravă culpă morală, un dispreț suveran față de popor și față de țara care l-a înzestrat cu aceste proprietăți. Orice om de bun-simț, după ce a primit castelul Săvârșin, o vilă în București și Palatul Elisabeta, plus o pensie viageră, s-ar fi mulțumit cu atât, din respect pentru țară, din bun-simț. Dar acest fost rege nu dovedește nici moralitate, nici măsură, nici bun-simț, nici respect pentru popor și țară, ca toată familia din care provine.

Pentru a fi credibili, pentru ca cei mai tineri, inclusiv cei din generația mea să cunoască adevărul, am făcut apel la o serie de documente de arhivă, la publicațiile de epocă, cât și la două cărți de prestigiu: una a englezului James Alexander Ginsborg „Dinastia de Hohenzollern, ieri și azi" și alta a istoricului român Ioan Scurtu „Monarhia în România 1866-1947".

În România, prin tradiție istorică, nu a existat regalitate ereditară, cum au cunoscut alte țări. Inclusiv domnitorii erau aleși după calitățile lor. Să ne amintim de Ștefan cel Mare, ales ca domnitor al Moldovei pe „Câmpia Dreptății". În general, domnitorii noștri s-au identificat cu aspirațiile poporului român, dar spre sfârșit, în perioada sec. XVIII și începutul sec. al XIX-lea au existat și domni nevolnici.

Revoluția lui Tudor Vladimirescu, mai înainte a lui Horea, Cloșca și Crișan au avut ca obiectiv organizarea statului sub formă republicană, mai mult ca sigur inspirați și de ideile Revoluției franceze din 1789

De aceea, proiectele care apar în secolul al XIX-lea vizau organizarea statului sub formă de republică. În 1802 un grup de valahi și moldoveni au plecat la Napoleon Bonaparte pentru a obține permisiunea de a constitui țările lor în republici. Ideile republicane au fost promovate și de reprezentanții Școlii Ardelene.

Revoluția de la 1848 din țările române, în care s-au manifestat idei liberale și democratice a militat pentru republică.

A apărut și ideea aducerii la conducerea țării a unui principe străin pentru că în 1812 Rusia anexează Basarabia, în 1718-1739 Oltenia este anexată de Imperiul Habsburgic, ca în 1775 același imperiu să anexeze Bucovina. De aceea se dorea aducerea unui domnitor străin, pentru a feri țara de a cădea în brațele imperiilor țarist, otoman și habsburgic. Pe baza Tratatului de la Paris, din 1856, în urma războiului Crimeii, au fost convocate adunările ad-hoc care au hotărât unirea Țării Românești cu Moldova sub conducerea unui principe străin ereditar. Marile puteri au respins această idee cerând alegerea unui domn în fiecare principat „fiu din tată născut în Moldova și Țara Românească". Românii au pus marile puteri în fața faptului împlinit, alegând ca domn pe Alexandru Ioan Cuza în cele două Principate. În urma unor demersuri diplomatice, el a fost recunoscut de marile puteri. A trecut la reforme democratice, cum a fost cea agrară, care a împroprietărit 463554 de familii, dar a afectat interesele și proprietățile funciare ale conservatorilor dar și ale liberalilor. În aceste condiții, s-a pus în circulație ideea aducerii unui domnitor străin. În noaptea de 11/12 februarie 1866, a avut loc, după expresia lui N. Iorga, „o murdară conjurație de politicieni". A fost detronat, deși avea sprijinul națiunii întregi, căci țăranii care formau peste 80 la sută din populație erau de partea lui ca și muncitorimea și chiar o bună parte din burghezia mică și mijlocie.

Tronul vacant i-a fost oferit lui Filip de Flanda, dar acesta nu a fost atras.

După eșuarea acestui demers, Ion C. Brătianu a făcut tatonări la Paris și prin Napoleon al III-lea i-a fost recomandat o rudă îndepărtată a acestuia, care făcea parte din ramura cadetă a Hohenzollernilor, Carol, un obscur ofiter prusac, de 27 de ani, locotenent în regimentul II de dragoni al gărzii prusace. Un strămoș al acestuia s-a născut cu o figură animalică, care băga groaza în negustorii nemți.

Era născut în 8/20 aprilie 1839 și a absolvit școala de cadeți din Münster, al doilea fiu al lui Carol Anton de Hohenzollern.

Pentru a se da alegerii făcute de locotenența domnească un caracter cât de cât legal, s-a publicat o proclamație către popor, recomandând alegerea prin plebiscit al acestui tânăr ca domn, sub numele de Carol. Locotenența a apelat la toate autoritățile și la organele de represiune, inclusiv la preoți, pentru a sprijini plebiscitul. În Dâmbovița, în județul Bacău, țăranii declarau „că nu au nici un motiv de nemulțumire împotriva lui Cuza, care le-a dat pământ și nu vor să aleagă pe Hopânțol". Plebiscitul, după Radu Rosetti, a fost falsificat pentru a da câștig de cauză complotiștilor și deci lui Carol.

Cel ce urma să devină domnitor a venit cu vaporul pe Dunăre, cu pașaport fals, de unde, pe 8/20 mai 1866, la Baziaș, l-a preluat I. C. Brătianu, punând în aceeași zi, la Turnu Severin, piciorul pe pământul Principatelor Unite.

De la început a fost primit cu ostilitate de populație, iar personalitățile vieții cultural-politice ca I. H. Rădulescu, Cezar Bolliac au făcut serioase interpelări și s-au declarat împotriva lui încă în Adunarea Deputaților din 1866.

Art. 82 din Constituție stabilea: „Puterile constituționale ale domnului sunt ereditare, în linie coborâtoare directă și legitimă a măriei sale principelui Carol I de Hohenzollern-Sigmaringen din bărbat în bărbat prin ordinul de primogenitură și cu excluderea categorică a femeilor și coborâtorilor lor. Coborâtorii măriei sale vor fi crescuți în religiunea ortodoxă a răsăritului."

În primii ani de domnie, până în 1870, s-au succedat zece guverne și au fost efectuate peste 30 de remanieri.

La alegerile din 1870, colegiul IV din Mehedinți îl alege ca deputat pe Alexandru Ioan Cuza și ca senator de Colegiul II. Acest fapt demonstrează starea de spirit a populației ca și comportarea liberalilor-radicali care au susținut o agitație antimonarhică și republicană. Ei au organizat centre în București, Ploiești, Craiova, Pitești, Buzău și în tabăra de la Furceni. Nerespectând consemnul, șeful grupului de la Ploiești, Alexandru Candiano, a ocupat Prefectura și telefoanele și în bătaia clopotelor a anunțat căderea lui Carol, numirea unei regențe în frunte cu N. Golescu. Vestea a fost primită cu entuziasm.

Nedispunând de forțele militare necesare, încercarea de la Ploiești a eșuat, deși avea sprijin popular.

Carol a început șantajul, amenințând cu abdicarea, apoi a cerut sprijinul puterilor garante și a încercat să modifice Constituția pentru a avea toate prerogativele. Ion Ghica i-a declarat lui Carol I: „Dacă țara este pusă în necesitatea de a opta între prinț și Constituție, Constituția va fi preferată."

Carol, amenințând din nou cu abdicarea, a scris o scrisoare unui prieten fictiv, pentru a putea fi publicată într-un ziar german. În această scrisoare aduce grave jigniri poporului român și își exprimă voința de a se întoarce „în scumpa mea patrie, al cărei puternic magnet n-a încetat nici o clipă să m-atragă în orele grele ce a trebuit să le petrec."

Deputatul N. Blarenberg califică amenințarea domnitorului cu părăsirea țării ca „un act de dezertare, de înaltă trădare."

În același spirit, Carol, în repetate rânduri șantajează cu abdicarea, în fața nemulțumirii populare.

PRIVILEGIILE „ILEGALISTULUI" MOISESCU!

Asemeni foștilor ilegaliști comuniști, vajnicul revoluționar Cristian Moisescu este deținătorul unui inepuizabil depozit de... drepturi. Cum ar fi bunăoară dreptul imprescriptibil al distinsului personaj de a obține în folosință cu titlu gratuit și fără licitație un spațiu (construit) cu altă destinație decât cel de locuință. Un asemenea spațiu a și primit distinsul nostru revoluționar, chiar în buricul târgului, pe vremea când era staroste peste Primăria Aradului. Acum riscă să piardă spațiul fiindcă acesta este revendicat de adevăratul proprietar. De ce s-a înstăpânit dumealui în casa omului? Parcă spunea pe vremea când era primar de municipiu că respectă proprietatea privată. Riscând să rămână fără privilegiile revoluționarilor, dobândite prin glorioase fapte de arme, lacomul personaj se aruncă la un alt spațiu, ceva mai spațios și chiar în vad comercial mai bun, tot în buricul târgului. Este vizat magazinul de mezeluri și produse din carne al Abatorului, amplasat pe B-dul Revoluției, ochit mai de mult de militantul cu pricina.

Astăzi, în ședința Consiliului Local se va lua în dezbatere și cererea Moisescului privind atribuirea (tot gratuită și tot fără licitație) a buticului cu pricina. Ca să vezi ce probleme de interes fundamental pentru viața urbei au aleșii noștri municipali.

Că este o afacere puțin jenantă, o simte și primarul Dorel Popa care prinde treaba Moisescului în ordinea de zi a ședinței, într-un limbaj comflat gen „Proiect de hotărâre privind repartizarea unui spațiu... conform Legii nr. 2/1990".

A înțeles cineva că e vorba despre buticul revendicat de C. Moisescu? Doar cei inițiați în tainele satisfacerii intereselor personale ale unor aleși locali... Bine, însă, că măcar se jenează să spună deschis despre ce aranjamente e vorba. Aranjamente legale, adevărat, dar cât de morale?

ȘTEFAN TABUIA

Dar iată care este și opinia arădenilor față de solicitarea ex-primarului, Cristian Moisescu:

O CHESTIUNE DE BUN SIMȚ

• Brancu Maria, casieră. „Nu consider că este cazul să mai primească d-l Moisescu încă un spațiu. Nu e corect ca unii să beneficieze de tot felul de facilități și alții nu. Doar pentru faptul că a fost primar?

• Călin Maier, inginer. „Nu știu dacă într-adevăr dl. Moisescu este revoluționar. Eu n-am auzit nimic despre aceasta până acum. Dar dacă legea-i permite să obțină încă un spațiu, trebuie să-l primească, cred eu."

• Traian Beleni, pensionar. „Nu cunosc situația lui foarte bine. Dar cred că are destule spații și avere. Ar trebui să-și vadă de treabă și să se mulțumească cu ce are."

• Iacob Nicolae, pensionar. „În primul rând nu știu ce fel de revoluționar a fost Moisescu. Nu am informații asupra activității lui de revoluționar. Dar dacă are un spațiu, nu știu ce lege îi mai dă dreptul la încă unul. Poate să ocupe un revoluționar atâtea spații? Atunci să le dea unu, două, o sută să se întindă în toată Țara Românească, înlăturând printr-o concurență neloială pe ceilalți care ar trebui să-și primească și ei drepturile".

• Călțun Minerva, medic. „Dacă legea prevede să i se acorde atunci așa să fie. Oricum, nu noi decidem."

• Traian. „Am înțeles că mulți revoluționari n-au cerut nici un spațiu. Eu cred că e suficient dacă a primit unul, mai ales că revoluționari cu merite mai mari nu s-au ales cu nimic."

• Draia, pensionar. „Eu consider că dacă are deja un magazin, pentru ce-i mai trebuie încă un spațiu."

• Liviu Mărghitan, istoric. „Păi dacă revoluționar înseamnă mai nou să te îmbogățești, asta este. Nu avem ce face."

• Avram Tuns, șomer. „Sunt oameni care nu au de nici unele și o duc foarte greu. Dacă a fost revoluționar și s-a implicat în acele momente, bănuiesc că a făcut-o pentru că așa a simțit și nu ca să se îmbogățească. Nu sunt de acord."

• Iuhasz Ștefan, pensionar. „Eu nu știu dacă a fost sau nu revoluționar, dar mă îndoiesc că a avut merite deosebite ca să fie răsplătit în acest fel."

• Chirilă Maria, pensionară. „Dacă i s-a dat o dată un spațiu, atunci omul ar trebui să aibe un pic de bun simț și să nu mai solicite încă unul. Întotdeauna trebuie să știi cât ți se cuvine și cât să ceri. Alții au nevoie, dar nici nu îndrăznesc să ceară pentru că n-au pe nimeni în spate."

• Alexandru Țica, pensionar. „Mi se pare că e ceva în plus această solicitare a lui Moisescu. Eu știu că a primit o dată ceea ce trebuia să i se dea".

SORINA AMBRUȘ
Foto: **ȘT. MATYAȘ**

Răpirea copiilor pentru organe

CAZ UNIC ÎN ISTORIA PARCHETULUI ARĂDEAN

● spune prim-procurorul Caius Ianotă

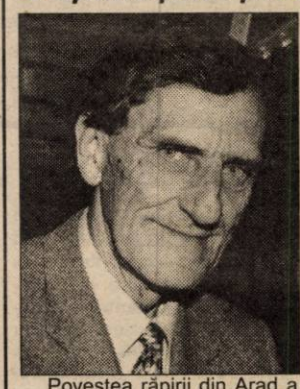

Povestea răpirii din Arad a celor doi copii ce urmau să fie folosiți ca donatori de organe în Italia a revoltat opinia publică arădeană, și nu numai. „Cetățenii italieni și complicele lor, un român din județul Mehedinți, au ajuns la Arad după ce au încercat să racoleze alți copii în Drobeta Turnu Severin, însă au eșuat," spune Caius Ianotă, prim-procurorul Parchetului de pe lângă Tribunalul Arad, instituție care a început efectuarea cercetării penale în acest caz.

Gigi Bădescu, bărbatul care i-a trecut fraudulos frontiera pe cei doi minori arădeni a fost prins de polițiștii maghiari și expulzat în România. „În Ungaria, Bădescu a fost condamnat printr-o procedură de urgență la 3 ani închisoare cu suspendare, pentru prelevare de organe, și interzicerea dreptului de a intra pe teritoriul Ungariei timp de 3 ani. În România, lui Bădescu i s-a întocmit dosar penal și este cercetat, în stare de arest, pentru călăuzire spre frontieră, trecere frauduloasă a frontierei și lipsire de libertate. El va fi trimis în judecată pentru aceste fapte și riscă o pedeapsă cu închisoarea până la 12 ani", adaugă Caius Ianotă.

Din varianta povestită de Bădescu polițiștilor, rezultă că numele italienilor sunt false, la fel și numărul de înmatriculare a autoturismului folosit de italieni. Cei doi italieni sunt considerați capii unei rețele de trafic cu copii. Ei urmau să-l plătească pe Bădescu cu 2500 de mărci germane pentru fiecare copil.

„În Arad nu au mai fost semnalate situații asemănătoare. Este un caz unic", spune prim-procurorul Ianotă.

Cercetările în acest caz continuă, Parchetul din Arad colaborând cu cel din Drobeta Turnu Severin și cu autoritățile maghiare.

GERLINDE KNAP
Foto: **MARCEL CANCIU**

Locuri de muncă disponibile

Agenția Județeană pentru Ocuparea Forței de Muncă Arad (str. Gh. Lazăr nr. 20) ne-a pus la dispoziție situația locurilor de muncă vacante la data de 27.08.2001.

Agent comercial 1; Agent pază 8; Barman 2; Brutar 3; Bucătar 3; Betonist Cizmar 15; Confecționer piele 25; Confecționer îmbrăcăminte 50; Contabil 1; Croitor 126; Dulgher 9; Electrician 2; Fierar betonist 1; Finisor cocleli 10; Împletitor nuiele 20; informatician 1; Inginer chimist 1; Inginer construcții civile 1; Inginer mecanică fină 1; Inginer mecanic TCM 1; Instalator 4; Lăcătuș mecanic 1; Macaragiu 1; Maistru construcții 1; Mecanic auto 10; Muncitor necalificat 17; Operator conf. ind. îmbrăcăminte 5; Operator la mas. de tricotat circ. 25; Ospătar 4; Spălător vehicule 1; Strungar 1; Sudor autogen 2; Sudor electric 1; tehnician constructor 1; Tehnician veterinar 1; Tesator 5; Tâmplar 3; Vânzător 2; Zidar 40; Zugrav 16.

Pentru atribuirea unei locuințe familiei evacuate săptămâna trecută

Primăria a amânat luarea unei decizii

Problema familiei Prunduș, evacuată marțea trecută din apartamentul în care locuia de 20 de ani, e departe de a fi rezolvată. Viceprimarii Voicu și Bognar le-a promis soților Prunduș că atribuirea unei locuințe se va discuta în ședința CLM de azi. Pe ordinea de zi nu figurează însă nici un proiect referitor la situația familiei Prunduș.

„Domnul Voicu mi-a zis că sunt foarte multe solicitări de locuințe, că se vor analiza toate și se va decide în funcție de priorități. Mi-a zis că probabil în 11 septembrie se va discuta cazul nostru", spune printre lacrimi Ana Prunduș.

Familia Prunduș stă de 7 zile cu mobila afară, în curtea imobilului de pe strada Vasile Alecsandri. „Până când Primăria ne va ajuta ni se va distruge totul, nu o să rămânem cu nimic."

Reamintim că în asemenea cazuri, potrivit OG 40/1999 privind protecția chiriașilor, Consiliul local e obligat să pună la dispoziția chiriașului **cu prioritate** o locuință corespunzătoare. Există posibilitatea ca Primăria să propună consilierilor în ședință introducerea pe ordinea de zi a „cazului Prunduș".

G. KNAP

ACOPERIȘUL BLOCULUI TRANSFORMAT ÎN... ȘTRAND!

„Subsemnata Mihuț Elena, domiciliată în orașul Lipova, strada Oborului, nr. 2, bloc 30 C, apartament nr. 10, județul Arad, vă aduc la cunoștință următoarele. Mai multe persoane care locuiesc în bloc au intrat pe acoperiș prin forțarea unui geam existent acolo. Urmarea: de vreo doi ani acolo vara se face plajă mai ceva ca pe ștrand ori se spală covoarele sau se usucă rufe. Tot cam de atunci au dispărut și capacele de la două guri de aerisire astfel că în caz de ploaie sau de ninsoare, aceasta pătrunde pe țevile de aerisire direct în apartamentele noastre. În fine, într-o zi am găsit pe terasa blocului o grămadă de cenușă, dovadă că cineva a făcut acolo foc, numai Dumnezeu știe pentru ce! Să mai adaug că din cauza apei care bălțește pe acoperiș, aceasta s-a înfiltrat sub hidroizolația acoperișului și ca și când toate acestea n-ar fi fost îndeajuns, un locatar de la etajul IV a spart pur și simplu acoperișul și a scos pe acolo burlanul pentru o sobă ce și-o montase în apartament. Nu știu ce ar mai putea urma, ceea ce știu însă este deranjul despre care v-am scris ca și faptul că doamna administratoare Berbecar nu reușește să impună ordinea și disciplina în bloc.

Normal că, pentru curmarea acestor nereguli m-am adresat Primăriei, dar nimeni nu a făcut nimic. Tot în aceeași problemă am sesizat Formația de pompieri voluntari din Lipova, care ce-i drept a făcut un control la blocul nostru acum doi ani, confirmând neregulile semnalate de mine, dar care însă nu au dispărut. În ultimă instanță m-am adresat dv. întrebându-vă: spuneți-mi ce ar mai fi de făcut și cui ar trebui să mă mai adresez pentru a se face totuși ordine în blocul nostru și pentru a intra și noi în rând cu oamenii?"

Am reprodus o parte din scrisoarea d-nei Mihuț Elena, ea fiind relevantă pentru o stare de fapt care tinde să se generalizeze, dovadă cele 10-15 scrisori care le primim lunar pe marginea unor subiecte asemănătoare. Despre ce este vorba? Până la Revoluție exista în cadrul primăriilor de oraș un birou care se ocupa de îndrumarea și controlul asociațiilor de locatari, control la care participau periodic și Direcția finanțelor publice în forma sa de dinainte de '89 împreună cu Poliția.

O SCRISOARE PE SĂPTĂMÂNĂ

Acest birou urmărea și ținerea cu regularitate a adunărilor generale, corectitudinea întocmirii listelor cu chekuielile comune lunare, modul de desfășurare a alegerilor ori respectarea statutului asociațiilor de proprietari, ca și o mie și una de alte aspecte care țin de viața dintr-un bloc.

După Revoluție - și în numele ei! - aceste birouri au fost desființate pe motiv că sunt un produs ... comunist (!), Puterea imediat instalată invocând, ca și în alte domenii imperativul independenței totale a asociațiilor de locatari față de structurile administrative de stat. În același timp Poliția și Finanțele Publice au fost exonerate de la o asemenea sarcină, ambele priming în plan economic alte îndatoriri. Îndeajuns cu tutela, ne putem gospodări și singuri au fost cuvintele care s-au auzit imediat după Revoluție și ca atare fiecare asociație de locatari sau de proprietari și-a organizat activitatea cum a știut și a putut. Sau cum a vrut, existența unei legi cadru - actuala Lege 114/1996 - care chiar dacă este recunoscută este aplicată de către multe asociații după cum cred ele. Sau după cum dictează interesele de moment ale administratorilor sau președinților asociațiilor respective. Am vrea să fim înțeleși exact. Am fost întotdeauna împotriva centralizării excesive sau a tutelei administrative mărunte, birocratice, viața, în cei 11 ani trecuți de la Revoluție, arătând fără dubii că motorul dezvoltării și prosperității - dacă se poate spune așa - constă în sprijinirea și încurajarea competiției și a independenței de gândire individuale ca și în reducerea cât mai drastică a rolului statului în toate sectoarele de activitate. Aceste imperative însă nu pot exista și funcționa decât într-un context legal, riguros susținut, respectat de către toți. Mai este nevoie să spunem că într-un stat de drept orice încălcare a legii este sancționată prompt, fără ezitări? Spunem într-un stat normal, dar nu în România unde multe legi, între care și Legea 114/1996, nu sunt băgate în seamă, de unde și bramburealа care domnește în acest domeniu. Cum se știe astăzi pentru orice nesocotire a legii ești trimis să reclami la Judecătorie, fie că cineva nu vrea să plătească cheltuielile de întreținere, fie că altul sparge acoperișul clădirii pentru a scoate burlanul sobei ori pur și simplu pentru că unii confundă acoperișul blocului cu ștrandul, cum ne scrie corespondenta noastră din Lipova că se întâmplă în blocul unde locuiește.

În mod normal și conform Legii 114/1996, terasa - cum i se spune - clădirii are cu totul și cu totul alte funcțiuni, prea bine cunoscute, accesul pe acoperiș făcându-se numai în caz de necesitate, lucru care cade în sarcina comitetului de bloc, a președintelui sau a administratorului. Din păcate - cum ziceam - Primăria nu mai are nici o putere legală în acest sens deși, în mod normal primăriile ar trebui să aibă totuși un cuvânt de spus în privința a ceea ce se întâmplă sub ochii lor și pe raza lor de activitate. În această idee - amintim - există la Guvern un proiect de lege care încearcă să confere în viitor primăriilor unele atribuții privitoare îndeosebi la coordonarea și sprijinirea asociațiilor de proprietari, dar până la adoptarea lui probabil va mai trece multă apă pe Mureș... Până atunci, d-nă Mihuț vă rămân la dispoziție două soluții: 1. fie să convingeți comitetul de bloc și administratorul să curme această situație mai ales că aceasta este obligația lor sau 2. să dați în judecată pe cei care au deteriorat acoperișul blocului și l-au transformat în ceea ce ați arătat. Treabă care însă cere timp, nervi și nu puțini bani. Deci, alegeți deși, în paranteză fie spus nu prea aveți ce alege...

MIRCEA DORGOȘAN

Cu medicul veterinar Florin Radu Nicoară despre

REGULA CELOR TREI „D" ÎN ZOOTEHNIE DESINSECȚIE, DESINFECȚIE, DERATIZARE

– D-le doctor, să luăm pentru început primul D, adică dezinsecția la animale și păsări. Ce este această dezinsecție și cum se realizează?

– Este o acțiune de prevenire și combatere a unor paraziți și a insectelor (țânțari, păduchi, purici, căpușe, muște, tăuni , furnici, mișcoi, molii ș.a.) purtătoare de germeni dăunători atât animalelor și păsărilor cât și omului.

– Suntem la sfârșitul lunii august; nu a trecut sezonul insectelor?

– Sezonul propice acțiunii acestora începe primăvara și se termină toamna târziu, dar artropodele (păduchi, pureci, căpușe, etc.) acționează și pe timp de iarnă, în adăposturi, în subsolurile blocurilor, în alte locuri unde găsesc condiții prielnice de umiditate și căldură. Suntem, deci, în plin sezon de acțiune a acestor dăunători.

– Cum ne apărăm împotriva lor?

– Crescătorul de animale și păsări poate acționa și independent în gospodăria lui, dar sub îndrumarea specialistului, prin luarea unor măsuri cu caracter general: în primul rând va asigura o curățire mecanică a adăposturilor (spălarea pardoselei, pereților, eventual tavanelor, a custilor - dacă și acolo unde e cazul - padocurilor) urmată de o eventuală flambare (ardere cu flacără deschisă) ușoară pentru distrugerea ouălor de paraziți, ascunse între crăpături în care nu se curăță eficient. Se recomandă și un tratament fie chimic, fie cu var, sau asociat al adăposturilor. După ce am igienizat în mod corespunzător adăposturile prin ceea ce am recomandat mai sus, este foarte important să deparatizăm și animalele.

– Cum o facem?

– Câteva măsuri generale pornind de la faptul că tratamentele se fac în funcție de specie, au ca obiectiv spălarea animalelor - vara, pe tot corpul, iar în sezonul rece doar pe porțiunile afectate - cu o paletă diversificată de soluții preparate sau procurate la recomandarea medicului veterinar. În cazul păsărilor, ori a unor animale cu blană, dezinsecția se poate face prin prăfuire sau injectare, eventual aplicarea unor coliere speciale în jurul gâtului (la câini sau pisici contra puricilor, de exemplu). În categoria măsurilor de dezinsecție intră și pulverizarea unor soluții insecticide în concentrații adecvate combaterii eficiente a paraziților, în adăposturi sau chiar și în mediul extern, în zonele de habitat și de acțiune a acestor insecte (zone umede, subsoluri, etc).

– Care dintre insecte sunt mai dăunătoare pentru animale?

– Toate sunt dăunătoare, dar acțiunea lor diferă de la o specie la alta. De pildă, animalele mari - bovinele, cabalinele, bubalinele - sunt deranjate pe timp de zi de muște și de tăuni , iar noaptea de țânțari. De menționat că dincolo de disconfortul produs de înțepături (mâncărime, usturime, alergie etc.) insectele, în mod deosebit țânțarii, pot transmite boli specifice așa cum sunt antraxul, pesta bovină, tularemia (o boală infecțioasă), poliomielita (paralizia membrelor), leptospiroza, o boală bacteriană transmisibilă la om (de această maladie a suferit și fostul campion în gimnastică Dan Grecu), encefalita etc.

La păsări, foarte periculoși sunt păduchii (mișcoii) care pot transmite encefalita la om.

Infestarea găinilor cu acest parazit (dermenyms galinae) produce pierderi severe în greutate corporală, scăderi în producția de ouă și o rată ridicată a mortalității. Pentru combaterea mișcoilor se dispune de pulberi cu efect imediat, dar pentru prevenire, în gospodăriile populației se iau unele tradiționale cum ar fi asigurarea unei gropi cu nisip sau cenușă pentru îmbăierea uscată, cu acces permanent pentru păsări. Unii crescători obișnuiesc să presare cenușă pe cuibare (pentru ouat sau clocit) și pe pardoseala adăposturilor, după ce în prealabil s-a realizat curățenia mecanică, despre care am amintit la începutul articolului.

ȘTEFAN TABUIA
(va urma)
Foto: **AL. MARIANUȚ**

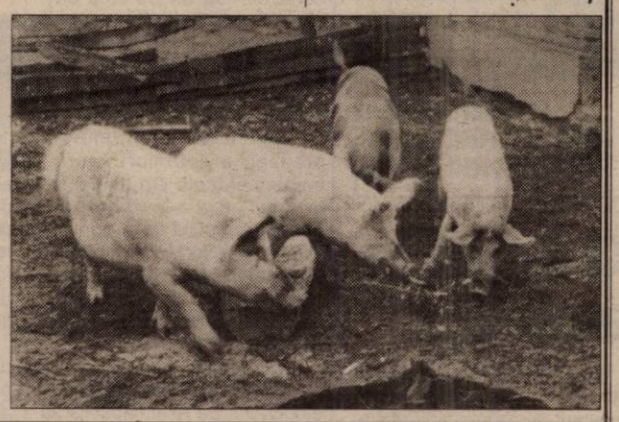

Prețuri de referință la produsele agricole și la animale (20-25 august)

Piața din Gurahonț (luni)

Cereale

- **porumb** - 350.000 lei șinicul
- **grâu nou** - 250.000 lei/șinic
- **ovăz** - 280.000 lei/șinic

Animale

- vaci adulte - 8-17 milioane lei
- porci grași - 38.000 lei/kg
- cai - 14-22 milioane lei
- viței (100 kg) - 36.000 lei/kg

Piața din Chișineu-Criș (marți)

Cereale

- **porumb** - 370.000 lei/100 kg
- **orz nou** 250.000 lei/100 kg
- **grâu nou** - 250.000 lei/100 kg

Animale

- purcei - 1.900.000 - 2.400.00 lei (perechea)
- porci (40-60 kg) - 1.700.000-2.000.000 lei
- viței (4 - 6 săptămâni) - 1.600.000-2.000.000 lei

Piața din Beliu (miercuri)

Cereale

- **porumb** - 370.000 lei/100 kg
- **grâu** - 250.000 lei/100 kg
- **orz** - 260.000 lei/100 kg.
- **ovăz** - 280.000 lei/100 kg

Animale

- vaci adulte - 7-18 milioane lei
- viței (4-7 luni) - 3,3-6 milioane lei
- purcei (7-8 săptămâni) - 1.900.000 -2.300.000 lei/ perechea
- porci grași - 38.000 lei/kg

Piața din Sebiș (joi)

Cereale

- **porumb:** 360.000 lei/100 kg
- **orz** - 260.000 lei/șinic
- **grâu** - 240.000 lei/șinic
- **ovăz** - 300.000 lei/șinic

Animale

- purcei (8 săptămâni) - 2.800.000 lei/perechea
- porci - 38.000 lei/kg

Piața din Șeitin (sâmbătă)

- **grâu nou** - 260.000 lei/100 kg
- **porumb** - 370.000 lei/100 kg
- **orz nou** - 300.000 lei/100 kg
- **cartofi noi** - 3.500 lei/kg

Animale

- purcei 6-8 săptămâni - 2.600.000 lei/perechea

Piața din Pâncota (sâmbătă)

Cereale

- **porumb** - 360.000 lei/șinic
- **grâu** - 230.000 lei/șinic
- **orz** - 280.000 lei/șinic
- **tărâțe** - 2.300 lei/kg

Animale

- vaci adulte - 8-17 milioane lei
- viței (4-8 luni) - 3.000.000-6.000.000 lei
- porci grași - 38.000 lei/kg
- purcei 6-8 săptămâni - 2-2.500.000 lei/pereche
- cai - 17-28 milioane lei

Piața din Lipova (sâmbătă)

Cereale

- **porumb** - 350.000 lei/100 kg;
- **grâu** - 250.000 lei/100 kg;
- **orz** - 260.000 lei/100 kg.

Animale

- vaci adulte - 7-16 milioane lei
- porci - 38.000 lei/kg
- purcei (6-8 săptămâni) - 1,9-2,6 milioane lei

Șinicul este o unitate (neomologată) de volum egală cu aproximativ 80 kg cereale.

La Craiva

PRODUCȚIE RECORD DE GRÂU

Condițiile climaterice au fost anul acesta deosebit de favorabile - cel puțin în vestul țării - culturilor agricole, favorizând obținerea unor recolte mari, acolo unde s-a lucrat bine. Cu toate acestea, o producție de 7-8 mii kg grâu la hectar, într-o zonă de fertilitate a solului de categoria a IV-a, cum este la Craiva, pare incredibilă. Și totuși atâta a obținut, pe 2 hectare de teren, Adrian Leucuța din comuna susmenționată.

Pentru a ni se confirma estimarea făcută am discutat cu mai mulți localnici, inclusiv cu d-na inginer Dana Groza, care au apreciat că într-adevăr s-a obținut un record absolut în zonă. Acesta a fost posibil prin aplicarea ca la carte a tehnologiilor, însămânțare și recoltare în timpul optim, folosirea de sămânță selecționată, aplicarea de îngrășăminte naturale și chimice. Mai trebuie menționat că gospodarul nostru are în curtea proprie toate utilajele necesare.

Cu această performanță Adrian Leucuța va obține profit, indiferent de prețul grâului.

I. T.

Dr. ing. PETRU VĂRĂDIE

DEFICIENȚE CE POT APĂREA ÎN CULTURILE INTENSIVE DE LEGUME

Una dintre deficiențele frecvent manifestate în exploatațiile legumicole intensive este concentrația mare a sărurilor din sol, rezultată în timp, ca o consecință a modului defectuos de executare a fertilizărilor și irigărilor.

Ca urmare, producătorii constată în mod aparent inexplicabil o scădere a producțiilor, dar puțini sunt aceia care își permit o analiză de sol lămuritoare cu privire la cauzele acestui declin. În acest fel, măsurile care se întreprind sunt de cele mai multe ori ineficiente sau chiar cu efecte contradictorii. Pentru contracararea acestor neajunsuri, sunt necesare cunoștințe de fiziologice, agrochimie, pedologie etc.

Creșterea numărului celor care utilizează instalații de irigare prin picurare ar fi putut constitui un motiv în plus pentru optimizarea regimului de nutriție și irigare. Din păcate, tocmai deținătorii acestor mijloace moderne sunt cei care exagerează în chimizarea culturilor. Din dorința maximizării profitului se neglijează complet substratul natural (solul), aplicând de multe ori un program de fertilizare specific mai degrabă culturilor pe substrat artificial. Acest lucru duce la cheltuieli nejustificate, degradarea solului și ce este cel mai grav, la un grad de poluare chimică foarte ridicat al produselor legumicole.

Toate aceste excese pot fi însă evitate dacă avem suficiente cunoștințe cu privire la cerințele plantelor și nivelul până la care acestea pot fi satisfăcute de sol.

Un foarte bun indicator al fertilității solului îl reprezintă și concentrația sărurilor solubile din sol. În funcție de aceasta se poate aprecia pretabilitatea terenului la o anumită cultură legumicolă precum și regimul de irigare adecvat. Cele mai multe plante legumicole au o putere de absorbție a apei de 0,3-0,8 atmosfere și numai câteva din acestea putând ajunge până la 1,5-6 atm. Cu cât concentrația sărurilor este mai mare, cu atât este necesară o forță de absorbție mai mare. Acesta este și motivul pentru care, pe aceste terenuri, unele plante legumicole înregistrează pierderi semnificative de producție, mai ales în condiții de secetă.

Reacția speciilor de plante legumicole față de concentrația sărurilor solubile din sol este foarte diferită. Sunt foarte sensibile ridichile, țelina, pepenele verde, morcovul și fasolea de grădină acestea având un optim cuprins între 1,4-3g/l. Sensibilitate moderată manifestă majoritatea speciilor cu toate că și între acestea există unele deosebiri. Astfel, în cazul castraveților intervalul optim privind conținutul în săruri solubile este de 2-3,8 g/l, în timp ce pentru varză optimul este cuprins între 2,6 și 4,6 g/l.

Operativ, determinarea concentrației sărurilor se poate stabili cu ajutorul unor aparate care măsoară conductibilitatea electrică, în funcție de care se stabilește conținutul de săruri. Pe baza rezultatelor obținute se pot trage unele concluzii cu privire la regimul de fertilizare și de udare ce trebuie aplicat. De asemenea, se pot lua măsuri de trecere la fertilizări compensatorii folosind îngrășăminte foliare cu microelemente de tipul Kristalon, Ferticare, Bionat, Extract natural de urzică etc.

Alte deficiențe semnalate frecvent sunt carențele în elemente nutritive.

Carența de calciu

Poate fi datorată lipsei calciului din sol, dar cel mai adesea este indusă de excesul de săruri, gradul mare de compactare al solului, lipsa apei din sol, schimbări bruște de temperatură sau temperaturi sub pragul biologic al speciei.

Se manifestă prin putregaiul apical al fructelor la ardeioase, putregaiul inelar al fructelor la tomate, uscarea marginilor la frunzele de castraveți și salată etc.

Compensarea în vegetație se face prin reglarea factorilor care induc fenomenul și prin fertilizări cu Azotat de calciu, acordând însă o atenție deosebită cerințelor plantelor în ceea ce privește raportul optim între K:Ca:Mg.

Carența de fier

Este frecventă pe soluri carbonatice sau amendate cu calciu, cu exces de mangan și zinc și sărace în potasiu. Carența de fier mai poate fi datorată excesului de umiditate din sol și lipsei aerului.

Simptomele constau în îngălbenirea vârfurilor de creștere (cloroze). Sunt des întâlnite la tomate, ardeioase, castraveți etc.

Caracteristica principală este aceea de îngălbenire internervuriană a limbului frunzelor, care contrastează cu nervurile de culoare verde.

Poate fi corectată prin fertilizări faziale cu Azotat de magneziu și se previne prin aplicarea unui program de fertilizări prin care evită excesul de azot și potasiu.

Carența de potasiu

Este semnalată pe terenurile de tip podzol, dar poate fi și indusă prin amendarea terenului cu var, un raport N:K necorelat cu cerințele plantelor, vreme caldă și secetoasă etc.

Culturi duble în spații protejate la Seleuș

Compensarea presupune un regim corect al udărilor, afânarea solului, fertilizări compensatorii cu îngrășăminte chimice complexe, care conțin și fier (Cropcare, Ferticare, Kristalon etc.), sau naturale (Bionat, Extract macerat și fermentat de urzică).

Carența de magneziu

De cele mai multe ori se semnalează pe soluri podzolice, dar poate fi indusă de îngrășămintele azotate, amoniacale și potasice. De asemenea, se accentuează în zilele ploioase.

Simptomele sunt asemănătoare cu cele descrise la magneziu, cu deosebirea că decolorarea internervuriană este mai pregnantă, însoțită și de uscarea marginilor frunzelor.

Compensarea în vegetație se poate face cu îngrășăminte complexe cu conținut ridicat în potasiu (Kristalon-eticheta albă, Ferticare III sau IV) sau Azotat de potasiu.

Foto: **AL. MARIANUȚ**

VACANȚELE THALIEI

Din 20 august, actorii arădeni și-au reluat repetițiile. În fiecare dimineață, coregrafa Mălina Andrei îi pune în mișcare, după care regizorul Ștefan Iordănescu începe repetiția pentru „O zi din viața lui Nicolae Ceaușescu". Dar, înainte de această bruscă reintrare „în pită", actorii au avut parte de o lună și mai bine de vacanță. Pe unde s-au dus, ce au făcut, cum s-au distrat, i-am întrebat pe câțiva actori înainte de repetiția de dimineață.

Călin Stanciu: „La mare, în deltă, la pescuit, peste tot... Cu cine? Cu un grup de colegi și prieteni, Doru Păcurar și alții".

Adelin Ghionghioșan: „M-am chinuit cu durerile de rinichi, să elimin pietrele. În rest, am apucat să merg la pescuit pe Criș."

Zoltan Lovas: „Am fost două săptămâni să mă relaxez, undeva la 480 de km de Arad. Acum sunt fresh și proaspăt, cu forțe noi și abia aștept să lucrez, cu toate că în primele două zile m-am adaptat greu. Vreau să lucrez mult, mult, mult, până uit de mine. Și sper să nu-mi vină mintea la cap."

Carmen Vlaga: „La mare, cu prieteni, cu rude și cu prietenul meu. Apoi la Bușteni o zi, la Trei Insule în singurătate și apoi cu prietenul meu. M-am distrat și mă simt bine. Și ... în vara asta m-am îndrăgostit."

Mariana Dănilă: „Am fost la București să mă întâlnesc cu prieteni vechi. Acasă, la mama, la Timișoara. Și am «tras de fiare» la sală la Sindicate."

Mariana Tofan: „La mama la Bistrița. Ce am făcut? Am stat în vârful patului și m-am uitat la televizor. Am vorbit la telefon de 5 milioane, am fost la «mamele» mele de la poalele munților Rodna, am fost la pescuit și ... în excursie prin second-handuri."

Costin Gavază: „Pe scurt. La festivalul de la Sighișoara, apoi puțin pe-acasă unde am trebăluit, am plecat la mare la Vama Veche, pe drum înapoi m-am oprit la Brașov, am ajuns la Arad și imediat am început repetițiile."

Constantin Florea: „M-am zbătut pentru examenul copilului care a dat capa-citatea și a intrat la engleză intensiv la „Elena Ghiba-Birta". În rest, m-am uitat la toate filmele pe HBO, am citit și mi-am vizitat la Budapesta un prieten din copilărie."

Bogdan Costea: „M-am dus aproape în fiecare zi cu fetița mea cea mare la bazinul de înot. Și am stat cu fetele mele, am fost un fel de baby-sitter."

CĂTĂLINA LATU
MONICA ARDELEAN
Foto: **ONORIU FELEA**

„Tradiții și obiceiuri din Țara Moților"

O valoroasă contribuție la cunoașterea istoriei și etnografiei Țării Moților

Recent la Editura Solness din Timișoara, a apărut cartea bogat ilustrată „Tradiții și obiceiuri din Țara Moților", scrisă de profesorul Constantin Avram de la Liceul din Sebiș și de fiul său, Tudor Avram, învățător la aceeași școală.

Între multele și variatele publicații cu caracter fie istoric, fie folcloric și etnografic apărute până acum, această carte își precizează un loc propriu și un profil de netăgăduit. Un asemenea profil este definit, printre altele, și de ideea că prezenta carte este destinată a fi un ajutor consistent pentru aceia care sunt interesați de istoria și etnografia Țării Moților.

Cartea înmănunchează o serie de date privind istoria Țării Moților - în special a comunei Gârda de Sus cu satul Iarbă Rea (Biharia) - precum și interesante tradiții și obiceiuri specifice acestui ținut. Este o carte de certă valoare documentară, scrisă cu pasiune, confirmând predilecția autorilor pentru oameni și fapte din ținutul lor de baștină. Ea a izvorât din dorința autorilor de a pune la dispoziția cititorilor o interesantă sinteză de istorie, de toponimie și folclor, precum și câteva crâmpeie din viața autorului principal.

Cartea este departe de a fi un simplu studiu de istorie și etnografie. Ea este capabilă să satisfacă exigențele atât ale cititorilor obișnuiți cât și ale cercetătorilor din domeniul istoriei, etnografiei și folclorului.

Volumul de față dovedește că autorii lui cunosc în amănunțime ținutul legendar al moților și îi recomandă ca pe niște etnografi bine informați și, în același timp, ca pe creatori originali.

Nu este ușor lucru să

alegi ce este mai semnificativ din viața unor oameni, să descrii cu un fermecător talent diferite obiceiuri, să folosești documentele istorice pe care le-ai cercetat, ca în final să dai la iveală o carte.

Meritul deosebit al cărții nu se rezumă numai la aceea că tratează o problemă dintr-un ținut mai puțin cercetat, ci și în remarcabila sistematizare și descriere a materialului faptic.

Cele cinci capitole ale cărții: „Pagini din istoria moților", „Tradiții și obiceiuri moțești", „Muntele cu ouă de aur - Găina", „Tradiții de colinzi la moți" și „Tradiții de cântece patriotice din Țara Moților" sunt elaborate într-o manieră explicită și convingătoare. Desigur, capitolul principal, esența cărții, îl constituie „Tradiții și obiceiuri moțești" în care sunt redate cu o expresivitate deosebită: „Nunta cu cai", element definitoriu al vieții moților în urmă cu 40-50 de ani, „Nașterea și botezul", „Moartea, priveghiul și înmormântarea", „Torcăriile la moți", „Urcatul cu vitele la munte", „Un drum la țară acum 52 ani", făcut chiar de autorul principal al cărții, și altele. Bogăția obiceiurilor și tradițiilor, precum și descrierea acestora constituie o valoroasă contribuție pentru cunoașterea lor și în același timp dezvăluie darul scriitoricesc al autorilor, remarcându-se prin acuratețe și discernământ.

Datorită faptelor bogate pe care le oferă, cartea „Tradiții și obiceiuri din Țara Moților" este un instrument util în munca de informare pentru studiul etnografiei și folclorului. Ea constituie un imbold pentru elaborarea unor studii de specialitate și un punct de plecare pentru cercetarea folclorică și etnografică a unui ținut drag autorilor, numit ȚARA MOȚILOR.

Prof. VASILE V. ZOICAN

Examenele lunii august

Peste 1400 de elevi au luat „bacul" și capacitatea

Sesiunea august a examenelor de bacalaureat și capacitate s-a încheiat. Până după rezolvarea contestațiilor, rezultatele sunt următoarele. În județul Arad, la **bacalaureat,** din cei 485 de candidați înscriși, s-au prezentat 475. Au fost admiși 423 și respinși 52. Sesiunea s-a încheiat cu un procent de promovabilitate de 89,05%.

La examenul de **capacitate**, s-au înscris 1252 și s-au prezentat 1191. Au trecut proba capacității 991 și au „picat-o" 200. Procentul de promovabilitate a fost de 83,20%. Peste câteva zile, se vor afișa rezultatele finale ale acestor examene.

C. L.

CÂNTECUL, JOCUL ȘI PORTUL ROMÂNESC - VALORI PERENE

Consiliul Județean, Orchestra populară „Rapsozii Zărandului", Direcția pentru cultură, culte și patrimoniu au găsit formula optimă de a revigora și îmbogăți formula Festivalului de folclor de la Moneasa. Astfel, după destule ediții terne, la a 32-a sa prezentare în fața publicului, festivalul a renăscut.

Constatarea o facem cu bucurie cu atât mai mult cu cât valorile create de popor de-a lungul istoriei sunt singurele izvoare curate din care spiritualitatea noastră se reîntrupează cu fiecare generație.

Târgul meșterilor populari a prilejuit unui număr de 20 de artizani să-și demonstreze măiestria în fața spectatorilor, fie prin produsele finite oferite spre vânzare de olarii din Târnăvița și chiar din Horezu (foto 1), furcari, frânghieri, pictori naivi (foto 2), confecționeri de pălării din pai și din talaș ori lucrând direct sub privirile trecătorilor. Două nane își instalaseră războaiele de țesut pe aleile parcului și mânuiau cu îndemânare suveici, drâgle etc., în vreme ce pânzele și alesăturile „creșteau" văzând cu ochii sub degetele lor harnice.

În paralel, s-a derulat un festival al clătitelor, preparate direct în aer liber și oferite gratuit celor răbdurii. O concesie gastronomică ce n-a deranjat pe nimeni. Dimpotrivă!

Dacă astăzi vedem din ce în ce mai rar, pe ulițele satelor noastre oameni în straie românești, parada portului, organizată pe aleile parcului a adus în fața publicului bogăția și diversitatea costumelor populare din județul nostru. Obiectivul fotoreporterului nostru a surprins luxuriantul costum Șicula, purtat de o tânără localnică (foto 3).

Din satele Brestavăț și Iancovăț (Valea Timocului - Iugoslavia) au venit două formații de dansuri populare, soliști, un taraf de români ungureni (asemănători bănățenilor) și români țărani (de la Țară, asemănători muntenilor) - foto 4. Frații noștri din Valea Timocului și-au păstrat simțirea românească în ciuda faptului că nici în biserică, nici în școală nu-și pot exersa rostirea maternă.

Nadia Iovan, Alina Bora, Monica Groza, Elena Unc, Alina Amza, Elisabeta Covaciu, Luminița Boar, Ovidiu Babeica, Maria Olaru, Ciprian Zapata, Nelu Barna, Zvanko Trăilă s-au înscris la concursul de interpretare muzicală, în dorința de a se afirma artistic. Având ocazia de a fi acompaniați de o orchestră profesionistă de marcă au reușit să convingă juriul de talentul și calitățile lor muzicale. Premiile au fost atribuite după cum urmează: I - Monica Groza; II - Alina Maria Bora; III - Ovidiu Babeica. Mențiuni: Elisabeta Covaciu, Elena Unc, Zvanko Trăilă (Iugoslavia).

DANA TODOR
Foto: **ȘTEFAN MATYAȘ**

Sfaturi pentru prevenirea infecțiilor urinare

❒ **consumați cel puțin 2 litri de lichide, zilnic**, preferabil ceaiuri diuretice: mesteacăn (frunze), mătase de porumb, coada-calului, urzică etc., apă minerală etc., pentru ca urina să fie diluată. Când nu se consumă lichide suficiente, urina este concentrată, favorizând colonizarea microbiană dar și precipitarea sărurilor, din urină cu apariția nisipului și a pietrelor, în timp.

❒ **zona anală și genitală trebuie păstrate curate.** Femeile trebuie să fie atente la ștergerea cu hârtie, prin mișcări dinspre zona uretrei spre anus și nu invers, pentru a evita migrarea ascendentă a microbilor din zona ano-rectală sau vaginală prin uretră, în vezica urinară.

❒ **purtați lenjerie de bumbac și nu sintetică,** pentru a menține uretra uscată (transpirația este absorbită foarte bine de lenjeria de bumbac).

❒ **aveți grijă ca picioarele să fie mereu calde.** Senzația de rece la picioare duce la congestie pelviană și favorizează infecțiile la acest nivel.

❒ **după fiecare act sexual, urinați.**

❒ **trebuie să vă mențineți imunitatea organismului.** Consumați fructe și legume. Evitați alcoolul, tutunul și cofeina, odihniți-vă suficient și țineți stresul sub control.

❒ **consumați sucuri din citrice și alte surse de vitamina C** care mențin urina mai acidă, împiedicând dezvoltarea microbilor

❒ **periodic, faceți băi de șezut, călduțe cu ceai** preparat din gălbenele, mușețel și coajă de stejar.

❒ **la cel mai mic simptom de durere pelviană, aplicați comprese calde** (umede sau uscate) pe abdomenul inferior.

Diagnosticul de infecție urinară se poate pune pe baza examenului sumar de urină și a uroculturii ce va preciza tipul de microb incriminat și antibioticul la care acesta este sensibil.

Dacă aceste investigații nu se pot face, se poate administra, sub prescripție medicală, un antibiotic din clasa chinolonelor: norfloxacin, ciprofloxacin etc. sau un chimioterapic: biseptol, nitrofurantoin etc., timp de 7 zile. După terminarea tratamentului se așteaptă câteva zile și se repetă urocultura de control.

Antibioticul poate fi luat împreună cu ACIDOPHILUS (capsule ce conțin bactobacili Acidophilus viabili) pentru a preveni apariția candidozei.

Cura de struguri

Datorită compoziției sale, sucul strugurelui este un fel de „lapte vegetal".

Este foarte bogat în vitamine, minerale, conține glucoză și levuloză, direct asimilabile. Strugurii negri conțin un colorant - ENOCIANINA - care este un bun tonic. Un kilogram de struguri conține cel puțin 900 calorii.

Strugurele îmbunătățește digestia, furnizează multe calorii, fiind energetic muscular și nervos, remineralizant, antitoxic, stimulent și decongestionant hepatic, răcoritor, diuretic, colagog.

Cura de struguri constă în consumul exclusiv de struguri, în cantitate de 2 kg pe zi, în două din 10 zile. Se recomandă persoanelor obeze, constipate, care suferă de constipație cronică și boală hemoroidală, celor cu litiază biliară și renală, cu intoxicații cronice, persoanelor care au o digestie leneșă, celor care suferă de boli de piele și de gută.

Pentru dezintoxicarea organismului se recomandă să se bea 3 pahare de must, în fiecare zi, între mese.

Sucul de struguri este o loțiune excelentă pentru îngrijirea tenului. Se aplică pe față și gât cu ajutorul unui tampon de vată. Se lasă 10-15 minute și se spală apoi fața și gâtul cu apă călduță, în care se dizolvă un vârf de cuțit de bicarbonat de sodiu.

Farmacia Verde

Saschiul (Vinca minor) conține 80 de alcaloizi ca substanțe active. Se întrebuințează părțile cu flori ale plantei. Este recomandat în tratamentul hipertensiunii arteriale și pentru prevenirea accidentelor vasculare cerebrale. Se administrează singur sau în amestec cu alte plante medicinale: vâsc alb (20 g), saschiu (15 g), roiniță (10 g), flori de păducel (20 g), traista-ciobanului (20 g), frunze de urzică și frunze de nuc (20 g). Din amestecul de plante se pune o linguriță la 250 ml apă fiartă și se face o infuzie de 20 minute. Se beau 2-3 căni de ceai pe zi.

Fenicului (Foenuculum vulgare Mill) conține 3-7% uleiuri volatile, cel mai important fiind anetolul. Are acțiune antispastică, carminativă (de eliminare a gazelor), expectorantă. Cine suferă de balonare să consume ceaiul preparat din: chimion măcinat (20 g), fenicul (20 g) și anason sau mușețel (20 g). O lingură din acest amestec se oparește cu 200 ml apă și se lasă să stea 20 de minute. După fiecare mâncare se va consuma din acest ceai câte o cană.

În afecțiunile biliare și hepatice însoțite de balonare se recomandă următorul amestec de plante: chimion, fenicul, pelin, coada-șoricelului, mușețel și mentă, în părți egale. Două lingurițe din amestecul de plante se opăresc cu 200 ml apă, se lasă să stea 15 minute. Înainte de mese se bea câte o cană, cu înghițituri mici.

Datorită abuzului de mâncăruri grase și de dulciuri sunt frecvente afecțiunile biliare (inflamația veziculei biliare, calculi biliari) precum și ale ficatului (inflamația ficatului, degenerescența grasă a ficatului). În spatele afecțiunilor stomacului stau de multe ori inflamațiile veziculei biliare, litiaza biliară sau perturbări în formarea bilei. De multe ori, chiar și după îndepărtarea chirurgicală a veziculei biliare pot persista simpto-me neplăcute care reacționează favorabil la un regim dietetic și la cura de plante medicinale. O cauză frecventă a afecțiunilor biliare este cea de natură nervoasă (vezică supraexcitată cu spasm sau leneșă). Degenerescența grasă a ficatului se datorează supraalimentației (meniurilor grase) și consumului de alcool. În faza lor incipientă, hepatopatiile se pot trata cu bune rezultate cu plante medicinale. Iată câteva rețete de ceai hepato-biliar: *** R1 - păpădie (30 g rădăcină), mușețel (20 g flori), mentă (20 g frunze), crușin (15 g coajă), coada-șoricelului (20 g) * R2 - coada-șoricelului, rostopască, mușețel, mentă, păpădie, cicoare, urzică, în părți egale * R3 - sunătoare, coada-șoricelului, pelin, mentă.**

- sprayurile decongestionante și picăturile pentru nas nu trebuie folosite mai mult de trei zile, deoarece poate apărea fenomenul de rebound, adică nasul redevine înfundat, fiind necesară creșterea dozei pentru a obține o ameliorare. Utilizarea îndelungată a acestor produse (luni, ani de zile) poate duce la impotență, având în vedere că aceste medicamente sunt vasoconstrictoare puternice și pot produce constricția arterelor peniene. Dacă mai simțiți nevoia de tratament, după 2-3 zile, puteți apela la un produs cu administrare orală. Și încă ceva, aceste medicamente nu trebuie luate seara, deoarece nu veți putea dormi.

ȘTIAȚI CĂ ...

- **dușurile excesive, folosirea sprayurilor intime, purtarea de pantaloni strâmți, de lenjerie strâmtă sau umedă** sunt factori favorizanți pentru apariția vaginitei, adică inflamației vaginului, manifestată prin: mâncărime, senzație de arsură, durere la contactul sexual. Vaginita este produsă de o infecție sau de creșterea excesivă a diverselor microorganisme.
- **înlocuirea grăsimilor saturate cu cele polinesaturate poate ajuta la scăderea tensiunii arteriale.** Într-un studiu făcut pe adolescenți hipertensivi care nu au fost tratați cu medicamente, grupul cu regim alimentar bogat în ulei vegetal și cu foarte puține grăsimi a avut o scădere semnificativă a tensiunii arteriale, comparativ cu grupul de tineri care a mâncat porțiile obișnuite de unt, slănină, gălbenuș de ou și lapte integral.
- **virusul hepatitei B este o problemă în creștere, afectând sute de milioane de oameni în întreaga lume.** În unele țări sunt peste 20% purtători în rândul populației. O parte dintre aceștia nu se îmbolnăvesc niciodată, dar mor de cancer hepatic sau ciroză. Femeile purtătoare de virus B transmit frecvent infecția copiilor la naștere.

PROCTOLINE
CENTRUL MEDICAL PROCTOLOGIC

Hemoroizi si fisuri anale
fără operații
prin PROCTOLINE - TIMISOARA

" PROCTOLINE" reprezinta o retea internationala de clinici profilate pe diagnosticul si tratamentul afectiunilor canalului anorectal.
Nascute din incercarea de a depasi multiplele imperfectiuni ale interventiilor chirurgicale clasice metodele terapeutice folosite in Clinicile Proctoline s-au dezvoltat ca o alternativa viabila la metodele operatorii.

Avantajele metodelor proctologice moderne

Metodele proctologice moderne practicate in Clinicile PROCTOLINE permit obtinerea unor rezultate excelente si de durata.
Tratamentul se desfasoara fara internarea pacientului care nu este scos din sfera preocuparilor sale, fara anestezie, eliminandu-se o serie de complicatii anestezico-chirurgicale posibile.

(1515527)

Timisoara : 056 - 221.219
Bucuresti : 01-311.19.69
Iasi : 032 - 145.633
Baia Mare : 062-220.103
Brașov: 068-333985

Medicul vă răspunde

M. N. 46 ani, Arad. Senzațiile de arsură la stomac și în zona sternului se datorează producerii excesive de acid gastric și unei protecții deficitare a mucoasei gastrice, la care se adaugă și refluarea conținutului stomacal acid în esofag. Vă recomand să consultați un medic gastroenterolog pentru a face investigații mai complexe, mai ales că simptomele sunt mai vechi și sunt posibile leziuni tisulare.

B. P. 32 ani, Arad. Hemoroizii sunt dilatații venoase, ce apar în zona anorectală. Ei apar de obicei din cauza screamătului din timpul defecației și se asociază frecvent cu constipația. Pot produce mâncărimi, dureri, sângerare. Încă de la primele simptome este bine să aplicați supozitoare cu efect antiinflamator, antiinfecțios și antibacterian (hemorzon) - 1 supozitor, seara la culcare, după o baie a șezutului cu ceai preparat din coada-șoricelului, gălbenele și mărul-lupului. Baia trebuie să fie călduță, nu fierbinte. Deoarece aveți și hemoroizi externi, aplicați local unguent cu propolis (se găsește la magazinul „Natura" - str. L. Blaga nr. 15). În fiecare seară beți 250 ml ceai antihemoroidal (se găsește la Plafar sau în farmacii).

Mâncați legume, fructe, cereale integrale. Tărâțele de grâu consumate cu iaurt, lapte sau înmuiate în apă și cu puțină miere de albine vă asigură un tranzit intestinal normal, constituind și o bună sursă de vitamine și minerale. Evitați să stați prea mult pe scaun și mergeți cât mai mult pe jos. Dacă munca pe care o aveți presupune o ședere îndelungată pe scaun, atunci apelați la un colac gonflabil pe care să-l așezați sub șezut. Dacă simptomele nu dispar după sfaturile amintite, consultați medicul chirurg.

Pagină realizată de dr. Maria Filimon

A fost stabilită sursa genetică a autismului

Lucrările conjugate ale unor echipe de cercetători americani și europeni au permis stabilirea rolului anumitor gene ca sursă a autismului. Cercetătorii au reușit să identifice anumite regiuni ale celor patru cromozomi care par a avea legătură cu această dezordine neurologică și de dezvoltare.

"Rezultatele confirmă rolul genelor în apariția autismului și constituie un avantaj major în cercetările asupra genelor implicate în producerea maladiei", a declarat Duane Alexander, directorul National Institute of Child Health and Human Development (NICHD).

Cercetătorii au studiat ADN-ul a 150 de perechi frate și soră, afectați de această maladie. Rezultatele indică faptul că două zone ale cromozomilor 2 și 7 conțin gene implicate în autism. Alte gene legate de boală au fost identificate în cromozomii 16 și 17, dar, pentru acestea, legătura este mai puțin probată.

Cromozomul 7 este în general asociat tulburărilor de limbaj. "Din cauza amplorii acestui studiu și a importanței corelației stabilite, există puține îndoieli că acest cromozom este implicat în dezvoltarea autismului", spune dr. Marie Bristol-Power, de la NICHD.

Rezultatele vor fi publicate în ediția din septembrie a American Journal of Human Genetics.

EGALIZAREA ȘANSELOR PENTRU PERSOANELE CU HANDICAP

• Lobby pentru un proiect de lege

Peste 350.000 de persoane cu handicap din România din 11 organizații neguvernamentale naționale, 36 de organizații locale și 40 de organizații naționale și locale civice au aderat în anul 2000 la proiectul de lege privind „Egalizarea Șanselor pentru Persoanele cu Handicap din România" elaborat de Asociația Handicapaților Neuromotor din România - AHNR - cu sediul central la Arad. Rezultatul eforturilor depuse a fost înregistrarea proiectului de lege la Senat în aprilie 2000.

Perioada electorală urmată de alegerile de la finele anului 2000 au obstrucționat din păcate activitatea de lobby. Schimbările petrecute în organizarea unor ministere și instituții de profil, precum și propunerile venite din partea unor asociații au determinat modificarea și amendarea textului proiectului de lege înregistrat la Senat.

Prevenirea deficienței, incapacității și handicapului, asigurarea drepturilor și șanselor egale și coexistența formelor de protecție specială cu procesul de integrare socială sunt principiile care stau la baza acestui proiect de lege care: • respectă și intervine în toate etapele care se parcurg de la apariția și depistarea deficienței, până la integrarea totală sau parțială în societate a persoanelor cu handicap; • elimină orice formă de discriminare între persoanele cu handicap în funcție de handicap, vârstă și data apariției handicapului; • previne instituționalizarea persoanelor cu handicap, copii și adulți, prin acordarea unei alocații de sprijin familial pentru familiile cu venituri mici; • creează cadrul legal pentru desființarea treptată a instituțiilor și dezvoltarea sistemului alternativ de asistență pe bază comunitară; • stabilește prevederi legale care să promoveze realizarea unităților de muncă protejate, măsurilor pentru adaptarea locului de muncă; • prevede adaptarea locuințelor, clădirilor civile și spațiilor urbane aferente, la exigențele persoanelor cu handicap.

Pentru promovarea acestui proiect de lege în regim de urgență, s-a constituit o Coaliție a Organizațiilor Neguvernamentale ale Persoanelor cu Handicap având ca membri fondatori zece organizații, printre care și Asociația Handicapaților Neuromotor din România - AHNR. Au aderat ulterior, devenind membri ai coaliției, alte două fundații.

Obligațiile de plată la bugetul de stat

Contribuabilii au obligația de a completa și depune, la organul fiscal în evidența căruia sunt înregistrați, formularul „Declarație privind obligațiile de plată la bugetul de stat". Pentru completare se utilizează pix cu mină de culoare neagră.

Formularul **se depune lunar, până la data de 25 a lunii următoare lunii la care se referă**, pentru obligații de plată reprezentând: taxa asupra activităților dăunătoare sănătății; cota aplicată asupra fondului de salarii realizat lunar, inclusiv asupra câștigurilor realizate lunar de colaboratori persoane fizice; sume privind protecția specială și încadrarea în muncă a persoanelor cu handicap; contribuția pentru turism; contribuția pentru învățământul de stat; contribuția la fondul național de solidaritate; **precum și trimestrial, până la data de 25 a primei luni din trimestrul următor**, pentru obligații de plată reprezentând partea din profitul net al Institutului Național de Formare și Management pentru Turism și cota din veniturile realizate de persoanele juridice române privind constituirea Fondului special al aviației civile.

Pentru administrarea creanțelor reprezentând obligații de plată la constituirea fondurilor speciale, contribuabilii depun „Situația privind obligațiile de plată și achitarea acestora la fondul special ... pe anul...", cu excepția Fondului special pentru dezvoltarea și modernizarea punctelor de control pentru trecerea frontierei, precum și a celorlalte unități vamale, care a fost administrat prin unitățile vamale. Această situație se întocmește pentru obligațiile datorate pe perioada cuprinsă între data de înființare a fondului respectiv și data intrării în vigoare a prezentelor norme, cu excepția contribuțiilor la Fondul special pentru sănătate publică și la Fondul special de solidaritate socială pentru persoanele cu handicap, cazuri în care situația se întocmește începând cu luna ianuarie 1996. Termenul de depunere este același cu al declarației menționate mai sus.

O nouă sesiune de admitere la

COLEGIUL PEDAGOGIC DE INSTITUTORI

Colegiul pedagogic de institutori din cadrul Universității „Aurel Vlaicu" pregătește cadre didactice pentru învățământul primar și preșcolar, precum și pentru gimnaziu, specializarea limba engleză/franceză, deci profesia de **institutor - limba engleză** și **institutor - limba franceză.**

Pentru a doua sesiune de admitere, candidații se mai pot înscrie între 1 și 8 septembrie, la Liceul Pedagogic „Dimitrie Țichindeal". Conf. univ. dr. Dorin Herlo, directorul colegiului, ne-a oferit informații legate de admitere

- admiterea se face pe baza mediei de la examenul de bacalaureat, indiferent de seria absolvită
- actele necesare pentru înscriere sunt: cerere-tip, diploma de Bacalaureat / echivalent și copie legalizată, copii legalizate după certificatul de naștere/căsătorie, adeverință medicală, 4 fotografii tip buletin.
- absolvenții Liceului Pedagogic și ai școlilor postliceale cu profil pedagogic beneficiază de reducerea la 2 ani a perioadei de școlarizare; există și facilitatea de frecvență redusă a cursurilor.
- după prima sesiune de admitere, numărul locurilor disponibile pentru cea de-a doua este de **29 pentru institutori-engleză** și **50 pentru institutori-franceză toate cu taxă** (locurile bugetare au fost ocupate în prima sesiune).
- taxa pentru un an universitar este de 300 de dolari (echivalentul în lei, la cursul zilei); cu un avans de o treime, diferența fiind achitată în 7 rate lunare; la achitarea integrală a sumei, până la început de an universitar, suma se reduce la 280 de dolari.

C. L.

14 șoferi vor sta pe... dreapta

Pentru încălcarea regimului juridic al circulației rutiere au fost aplicate 418 amenzi în valoare de 61.150.000 lei, fiind reținute 9 certificate de înmatriculare pentru defecțiuni tehnice, ridicându-se în vederea suspendării 14 permise de conducere, din care 4 pentru conducere sub influența alcoolului, respectiv numiților: Marinescu Mairus-Marin, de 36 de ani, cu auto AR-04-ZEJ, și Cizmaș Cristian-Doru, de 29 ani, cu auto MA-AP-873; Anghel Lucian-Ioan, cu auto AR-04-KVT, toți din Arad și Mircu Marius-Călin, de 19 ani, din Vladimirescu, cu auto AR-04-JBF.

FOC PE CALEA ROMANILOR

Zilele trecute, pe calea Romanilor, la apartamentul 25 al blocului E1, proprietatea lui Petru Tec, s-a produs un incendiu. Detașamentul de pompieri Arad a fost solicitat pentru stingerea acestuia.

Focul a fost cauzat de un scurt circuit electric. Valoarea bunurilor distruse a fost estimată la aproximativ 10 milioane de lei, iar a celor salvate la aproximativ 100 milioane de lei.

N. B.

Indecența unor texte din muzica ușoară

Marele filozof Aristotel considera muzica una dintre marile minuni ale vremurilor sale. Prin ea - spunea filozoful - „ființa umană urcă și coboară spre infinitul nedeslușit." Evoluția omului și a societății au făcut ca muzica să ia forme deosebite dar și variate. Oricare ar fi acestea - de la melosul popular și până la celebrele opere și simfonii - muzica ne dăruiește fiecăruia dintre noi o înaltă și profundă simțire.

Muzica este creată de om și bineînțeles, pentru oameni. Coborând spre actualitate putem afirma cu o deplină sinceritate că muzica ușoară românească de astăzi este deosebit de controversată. Mai ales după decembrie '89 am importat de pe unde nu e nevoie diverse genuri bazate în special pe zgomot, pe prea puțină muzicalitate, pe un ritm de nimeni priceput. Compozitorii noștri, ca să fie în ton cu ce ne-au dăruit alții, au căutat să imite cel mai ades în mod caraghios muzica altora. Avem o mulțime de formații ce poartă nume șugubețe: Sarmalele reci, Vița de vie, Vama Veche, Vank și multe altele cu denumiri mai mult sau mai puțin englezești.

Și fiindcă aminteam de textele unor cântece, mă voi referi concret la câteva dintre ele: cântecul „Doamnă profesoară" este un adevărat scandal. El invită pe cei ce ascultă, nici mai mult nici mai puțin decât s-o dezbrace pe distinsa dăscăliță, aceasta pentru că un complet needucat textier n-a găsit prin ce să-și demonstreze înalta-i prostie. Un alt cântec „Doamnă doctor" merge pe aceeași linie, invitând o altă intelectuală de marcă la acte ce nu ne permit să le expunem aici. Nici Poliția țării, în luptă cu tot felul de infracțiuni, nu este apreciată. În cântecul „Trage pe dreapta" omul legii este mai admonestat decât bețivul cocoțat la volan.

O notă aparte fac așa zisele manele. Acestea conțin obscenități de tot soiul, obscenități debitate de pseudocântăreți puși doar pe căpătuială.

Toate acestea le-am spus cu profundă durere pentru că din textele amintite precum și din altele, tineretul țării n-are nimic de învățat, n-are nimic de luat în seamă ci, din contră, îl îndeamnă la alungarea frumosului, a plăcutului și a utilului din viața sa sau a celor din jurul său.

Prof. SEPTIMIUS PĂCURARIU

- Vreți o ambianță plăcută?
- Vreți o cină romantică?
- Vreți un prânz la prețuri modeste?

Atunci, CLUBUL PRESEI este locul potrivit!

Restaurantul CLUBUL PRESEI, ARAD, B-dul Revoluției 81, telefon 057/280989, organizează și nunți, botezuri, majorate, mese festive etc.

VĂ AȘTEPTĂM!

ELECON PLUS

Distribuitor unic scule de mână profesionale - I.U.S. România

Comercializează

- ❑ Scule electrice industriale - Bosch
- ❑ Scule electrice profesionale - Bosch
- ❑ Scule electrice hobby - Skil
- ❑ Scule electrice profesionale - Makita
- ❑ Accesorii și piese de schimb pentru Bosch, Skil, Makita
- ❑ Echipamente de sudare - Deca, Weldi
- ❑ Piese de schimb și consumabile pentru sudare
- ❑ Materiale de adaos - Oerlikon

Depozit: Str. Andrei Șaguna nr. 146
Tel/Fax: 057/210.330, 280.047
Orar: luni-vineri 8-18, sâmbătă 8-14

(2204635)

SC URSUS S.A

cu sediul în Cluj-Napoca, str. Mănăștur 2-6,
roagă acționarii din municipiul Arad și județul Arad
să contacteze cu taxa inversă ServiciulAcționariat
al societății la nr. de telefon 064/40.50.29 în
zilele de luni-joi între orele 9,00-15,30,
în vederea actualizării bazei de date. (C.A.)

De la un stadion la altul

Va trece UTA peste șocul Bihor?

● UTA a pierdut contra unei „tari" a seriei, FC Bihor. Nu trebuie făcut un capăt de țară din acest eșec. A fost și probabil - chiar dacă nu ne-o dorim - vor mai fi. Important este ca Ionuț Popa să se calmeze, să analizeze cu maximă seriozitate unde și ce s-a greșit și să încerce recuperarea terenului pierdut la Tg. Jiu. ● Cu ce ne-am ales după „războiul" cu FC Bihor, unde ne-am dovedit a fi mult prea mici în fața portarului Marius Vizer: cu un jucător pe nume Kent suspendat, probabil, pe termen lung (o și meritată pentru ceea ce a făcut în teren și la vestiare după meci); cu Demian indisponibil pe o perioadă lungă; cu riscul de a ne suspenda Federația terenul (cică arbitrii au fost loviți după meci); cu zero „la adevăr". ● Oaspeții au fost însoțiți la Arad de peste 1000 de suporteri, veniți cu 10 autocare puse la dispoziție gratis de boss-ul Bihorului. Pe drum spre Arad, orădenii au avut norocul să întâlnească un TIR răsturnat, plin cu cutii de bere. Vă dați seama ce curățenie au făcut fanii Bihorului... ● Ionuț Popa era tare pornit pe „fluierași". Pe undeva, a avut dreptate, asistentul Cojocaru fiind pe invers, dar, parcă ieșirea lui Mister nu e cu totul îndreptățită. Cine l-a pus pe Kent să dea cu capul ca ultimul huligan? Ce dacă l-a provocat x sau y? Nu avea voie să aibe o astfel de reacție necontrolată. Să fie clar. ● În rest campionatul e abia la început și multe se mai pot întâmpla.

D. SCRIDON

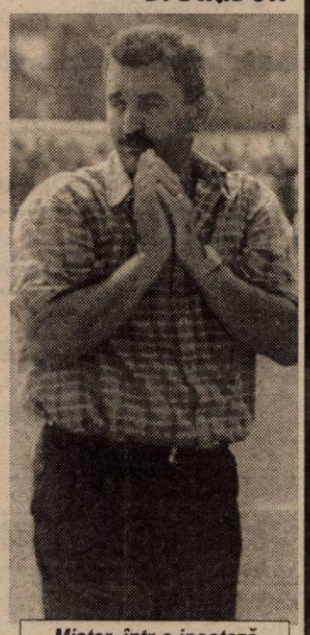

Mister, într-o ipostază clasică, rugându-se pentru... arbitraje mai bune

Cerem prea mult?

Orice club care se respectă organizează o conferință de presă la sfârșitul unui meci, într-un cadru civilizat, numai F.C. UTA, nu. Nu știm din ce motive oficialii „Bătrânei Doamne" au renunțat la un gest de respect față de presă și cititorii săi. Cert este că ziariștii sunt obligați să stea ca „milogii" la ușile vestiarelor, rugându-se doar-doar iese cineva să le spună două vorbe. Între timp, mai tragem o repriză de ceartă cu niște jandarmi zeloși.

Îi invităm pe conducătorii UTA-ei la un meci, la Astra, Telecom ori Ineu, să nu vorbim de alte orașe din țară, pentru a asista la conferințe de presă de bun-simț.

Nu credem că cerem prea mult distinșilor oficiali ai echipei fanion a Aradului. Rămâne de văzut și de urmărit atitudinea lor pe viitor...

D. SCRIDON

De la Kent ni se trage!

Oricum am încerca să analizăm înfrângerea UTA-ei, tot la Kent am ajunge. Practic de la nigerian ni se trage. Gestul său din min. 42 nu are nici o scuză. E huliganic. Că ai fost sau nu provocat, nu ai voie să dai cu capul. De vină este el, jucătorul, dar și cei care l-au adus și l-au impus la FC UTA, acolo, unde a mai jucat și nu prea a dat satisfacție.

Practic, munca de o repriză a băieților pregătiți de Ionuț Popa s-a risipit precum fumul unei țigări, din pricina lui Kent. Cel care nu are nici un pardon pentru gestul său nesportiv.

D. SCRIDON

Șirand, înghețată, discoteci...

Anonimat total a fost ambientul în care s-a disputat sâmbătă partida dintre ACU Arad și Soda Ocna Mureș, jucată la concurență cu întâlnirea dintre UTA și FC Bihor. Din păcate, începutul bun de campionat materializat prin remiza de la Orăștie nu a putut fi continuat cu o izbândă în fața unei echipe solide ce nu s-a sfiit să-și declare prin vocea antrenorului său, intențiile de promovare. Omul zilei a fost sâmbătă „vârful" oaspeților, Mândroc, autorul celor trei goluri, o adevărată „bombă cu ceas" pentru o defensivă depășită total.

Dacă nou-venitul Levente Paul, a confirmat investiția făcută în el, fundașul Mogoșanu (fost la UTA) a reprezentat o deziluzie pentru driguitorii grupării arădene, fiind schimbat după o jumătate de oră. Se pare că șirandul arădean este o problemă nu numai pentru cei care nu pot dormi noaptea, ci și pentru bunul mers al echipei antrenate de Coraș, datorită tentațiilor cărora nu le pot rezista unii jucători.

Dar „vara ispitelor" este la final, iar Varga et comp. va trebui să se trezească la realitate pentru că seria cu Șomcuta Mare sau Tg. Lăpuș este deja în arhivă...

SORIN CAZAN

„Națională" de baschet masculin - la Arad

Ieri, echipa de baschet masculin a României a făcut o escală la Arad, în drum spre Ungaria, unde va susține penultimul meci din preliminariile Campionatului European, cu selecționata țării vecine. Jucătorii antrenați de Mircea Vulc și Ioan Constantin sunt liderii grupei, cu patru victorii din patru partide și calificați deja în faza următoare a competiției. „Tricolorii" au efectuat aseară o ședință de pregătire la Sala „Decebal" din orașul nostru. Vom reveni cu amănunte.

A. HĂRȚĂU

Conferință de presă la B.C. ICIM

NOUL ANTRENOR ZORAN VISIC VISEAZĂ FRUMOS

Ieri seară, la Sala Sporturilor, reprezentanții clubului B.C. ICIM Arad au organizat o conferință de presă, în care ne-a fost prezentat noul tehnician al echipei campioane, sârbul Zoran Visic.

Surprinzător pentru unii, dar firesc pentru noi, actualul director al DJTS Arad, dl. Stelian Văduva, a deschis conferința: **„Dacă nici acum, prin aducerea a doi oameni noi nu s-a făcut o schimbare în bine, atunci nu se vor mai face schimbări în baschetul feminin arădean niciodată."**

După ce ne-a prezentat impresionanta sa carte de vizită, Zoran Visic a răspuns întrebărilor presei arădene. Din răspunsurile tehnicianului sârb spicuim: ◆ După atâția ani în care Aradul s-a obișnuit campioană, ne va fi foarte greu, dar am mare încredere în lotul de jucătoare; ◆ Am ajuns aici prin dl. Eleș, iar „secundul" meu va fi dl. Wünsch; ◆ Vom încerca să compensăm plecarea unor jucătoare prin muncă. Obiectivul nostru nu poate fi altul decât să ieșim din nou campioni; ◆ Mergem cu lotul pe care îl avem la dispoziție, în plus, fiind posibilă aducerea unei jucătoare de afară; ◆ Am contract cu B. C. ICIM pe un an de zile, dar sunt un antrenor cu răbdare și vreau să stau mai mult în Arad; ◆ Vreau să formez o echipă mare aici, cu Brosovsky, Ciupe, Nițulescu. Cred că acest țel al meu este realizabil. ◆ Până acum, pe lângă plecarea sigură a lui Tretiak, alte două jucătoare, Andra Mandache și Carmen Nastor, și-au exprimat dorința de a părăsi gruparea arădeană. În aceste condiții, posturile 4 și 5 din echipă rămân deficitare, dar până la începerea campionatului (13 octombrie) vom găsi soluții; ◆

Echipa va pleca între 13-23 septembrie într-un cantonament la Poiana Brașov, apoi, între 5 și 7 octombrie, la Arad, va avea loc Cupa ICIM.

Să recunoaștem, noul antrenor al campioanei en titre, Zoran Visic **(vezi foto)** visează frumos. E bine că e un optimist în felul său, chiar dacă pe viitor se va lovi și de greutăți...

ALEX. CHEBELEU
DANIEL SCRIDON

Hagi a anunțat „tricolorii" pentru Ungaria

Componența naționalei României pentru partida cu reprezentativa Ungariei din preliminariile Cupei Mondiale din anul 2002, care se va disputa pe 1 septembrie, la Budapesta: ***Portari:*** Bogdan Lobonț (Ajax Amsterdam), Emilian Dolha (Rapid București), Bogdan Vintilă (FC Argeș). ***Fundași:*** Cosmin Contra (AC Milan), Giani Kiriță (Dinamo București), Iulian Filipescu (Betis Sevilla), Gheorghe Popescu (US Lecce), Mirel Rădoi (Steaua București), Adrian Iencsi (Rapid București), Cristian Chivu (Ajax Amsterdam), Dan Lăcustă (Astra Ploiești). ***Mijlocași:*** Florentin Dumitru (Steaua București), Florin Pîrvu (Dinamo București), Dorinel Munteanu (VfL Wolfsburg), Mihai Tararache (Grasshopper Zurich), Ioan Ovidiu Sabău (Rapid București), Adrian Ilie (CF Valencia), Adrian Mutu (Hellas Verona), Laurențiu Roșu (Numancia Soria). ***Atacanți:*** Ionel Ganea (VfB Stuttgart), Marius Niculae (Sporting Lisabona), Adrian Mihalcea (Dinamo București).

CUPA „FARUL" LA CULTURISM

„A fost o bună verificare înainte de campionatele naționale de culturism și fitness din 25 septembrie pentru seniori și senioare", a declarat Mihai Dehelean, antrenor la C.S. Astra Arad, referindu-se la competiția de culturism, cupa „Farul". La concursul desfășurat vineri și sâmbătă la Constanța a participat și o echipă a clubului arădean. Apreciate ca destul de bune, rezultatele au fost următoarele: la categoria +90 kg, la care au participat 12 concurenți din țară, Lucian Pantea a ocupat locul III, după ce Dușan Fabian și Vesa Dan au fost eliminați în semifinale. La categoria 90 de kilograme, la care arădenii au participat pentru prima oară, Silvestru Zoltan a ocupat poziția a VI-a.

D. SAVA

FOTBAL - CAMPIONATUL JUDEȚEAN „ONOARE"

Seria A

VOINȚA ZIMANDUL NOU - INTER ZIMAND CUZ 0-0

A fost așa cum ne așteptam. Orgolii mari, luptă la baionetă, spectatori mulți, vreo 200, taraful ce aștepta victoria gazdelor, dar și lucruri ce nu au nimic comun cu fotbalul. Tartor a fost jucătorul gazdelor Varga. Pe final de meci, acesta a văzut cartonașul roșu de la arbitrul Dumitru, la semnalizarea asistentului Pantiș. Prilej numai bun pentru Varga să le aplice o corecție celor doi „fluierași", urmele pălmii primite de Raul Pantiș fiind vizibile și astăzi. • Mai mult, asistentul Pantiș intenționează să-l dea în judecată pe acest Varga. Dar trebuie spus că arbitrii au căutat-o parcă cu lumânarea, pentru că nu au intervenit mult mai devreme, de exemplu în min. 49, când aveau de ce să-l elimine pe jucătorul gazdă, acesta aplicându-i o palmă și lui Balogh. De notat că Varga avea cartonaș galben încă din min. 44. • Apoi, arbitrul Dumitru nu a văzut și alte lovituri aplicate de gazde, când mingea era în altă parte, Pap trebuind să primească vreo două cartonașe roșii, nu unul. În loc să facă ordine de la început, arbitrii, în frunte cu Dumitru, au tolerat jocul dur al gazdelor, apoi tot ei, „fluierașii", au ieșit botul umflat. • Suntem curioși ce și-a notat observatorul AJF, Dorin Vătran, mai ales că a văzut când Pap a lovit fără minge, atenționându-l chiar pe un conducător al gazdelor, că dacă arbitrul e cu spatele și nu vede, el e cu fața și vede. • Apoi, după eliminarea din min. 86, Vasile Arman l-a înjurat ca la ușa cortului, vreo două minute, pe Pantiș, dar acesta nu a mai avut curajul să-i semnalizeze lui Dumitru descărcările lui Arman, dar poate s-a autosesizat același observator, om cu coloană vertebrală, Dorin Vătran. Suntem aproape siguri că i-a reținut carnetul lui Arman, căci a auzit foarte bine tot ce a spus jucătorul gazdelor. Dacă nu a făcut așa, înseamnă că-i bai, iar noi știm că dânsul nu se mânjește pentru nimic în lume. • În rest, toate bune și frumoase, gazdelor nu prea le-a ieșit jocul, oaspeții au stat mai bine în teren, au putut și înscrie pe câteva contraatacuri, chiar la început și - culmea - la sfârșit, cu poarta goală, Magyesi ratând lobul decisiv, mingea trimisă de acesta trecând pe lângă buturile excelentului Stoenescu.

Zimandul Nou: Stoenescu-Enescu (V. Arman), Varga, Frățilă, Călean, Nae, Bătăneant, Rus, Majer, Pap (Balint), Tuef.

Zimand Cuz: Maxim-Urs, Petre, Szambor, Jurău, Voicu, Gavaziuc, Topor (Chiriac), Moni (Megyesi), Bologh, Brânduș (D. Pop).

A arbitrat, cum nu mai vrea să arbitreze: Fl. Dumitru - la centru, ajutat cu greșeli de R. Pantiș și M. Jivan - asistenți.

Observator AJF: Dorin Vătran.

LEO SFÂRA

VOINȚA MACEA - AS VINGA 0-0

Victoriile de la Dorobanți și Sp. German au adus în tribune un public numeros venit să vadă la lucru o echipă gazdă, grupată în jurul lui Florin Crișan, reîntoarcerea „fiului satului" la matcă creând o emulație în rândul factorilor cu potență financiară din localitate. Acest semieșec pe propriul teren a dat „apă la moară" unui individ care se consideră mare „om de fotbal", care în urmă cu puțin timp se vedea deja cu bani în „diplomat" rezultați în urma unui virtual loc în Divizia D care ar fi fost cedat celor interesați. Tangența sa cu fotbalul se rezumă la faptul că individul a ajuns să dea mâna prin gard cu unii fotbaliști, iar în urma „experienței" primite, acest Gică Contra, poate bălăcări ziarul care se pare că îi stă în gât. Ar fi bine ca marele „om de fotbal" să lase acest sport pe seama celor care se mai și pricep iar dacă s-a obișnuit cu „fonctiile" de conducere îi vindem un pot: echipa de „orientare turistică" din Gubaucea a rămas fără președinte și poate cine știe...

Au arbitrat foarte bine: Emil Arsa asistat de Emanuel Gherghel și Gabriel Oanță, supervizați din partea AJF de Dan Cios.

Macea: Avram - C. Vuin, Covăsan (min. 74 - Mocuța), Crișan, G. Duma - Pintea, Șimăndan, I. Vuin (cpt), Lăcătuș (min. 70 - Homea) - Cucuieți, A. Duma. **Antrenor**: Florin Crișan. **Vinga**: Lingurar - Stăniș, Botean, Pescar (min. 27 - Stoian), Stoicev - Țițaș, Todea (min. 70 - Farcaș), Mezin, Laskoczi - Siel (min. 78 - Banciu), Begov. **Antrenor**: Petru Dermentjin.

SORIN CAZAN

Seria A

Rezultatele etapei a II-a: Podgoria Ghioroc-Unirea Sântana 6-2; Olimpia Bârzava-F. C. Sânleani 4-2; Voința Zimandul Nou-Inter Zimand Cuz 0-0; Unirea Șeitin-Glogovăț '99 10-0; Partizan Satu Mare-Victoria Zăbrani 2-1; Voința Macea-A. S. Vinga 0-0; Podgoria Covăsânț-Foresta Sânpetru German 3-3; Victoria Felnac-Stăruința Dorobanți 3-0.

Clasament

1. Satu Mare	2	2	0	0	4-2	6 (+3)
2. Vinga	2	1	1	0	4-0	4 (+1)
3. Zimandu Nou	2	1	1	0	5-2	4 (+1)
4. Zimand Cuz	2	1	1	0	2-0	4 (+1)
5. Macea	2	1	1	0	1-0	4 (+1)
6. Șeitin	2	1	0	1	11-2	3 (0)
7. Felnac	2	1	0	1	5-4	3 (0)
8-9. Ghioroc	2	1	0	1	6-6	3 (0)
Sânleani	2	1	0	1	6-6	3 (0)
10. Bârzava	2	1	0	1	4-4	3 (0)
11-12. Dorobanți	2	1	0	1	3-3	3 (0)
Zăbrani	2	1	0	1	3-3	3 (0)
13. Sp. German	2	0	1	1	3-4	1 (-2)
14. Covăsânț	2	0	1	1	3-6	1 (-2)
15. Sântana	2	0	0	2	3-8	0 (-3)
16. Glogovăț '99	2	0	0	2	2-15	0 (-3)

Seria B

Rezultatele etapei a II-a: Crișana Dinamo Sebiș-F. C. Național Sintea Mare 2-3; Șoimii Șimand-Flacăra Țipari 3-2; Victoria Berechiu-Dacia Beliu 4-3; Viitorul Șepreuș-Progresul Nădab 2-1; Cetate Dezna-Dinamo Zărand 3-0 (f. j.); Minesis Gurahonț-Olimpia Bocsig 0-1; Crișul Alb Șicula-Recolta Apateu 2-0; Flacăra Moneasa-Codru Hășmaș 0-3 (f. j.).

Clasament

1-2. Sintea Mare	2	2	0	0	6-2	6 (+3)
Șimand	2	2	0	0	6-2	6 (+3)
3. Șepreuș	2	2	0	0	5-1	6 (+3)
4. Bocsig	2	2	0	0	4-0	6 (+3)
5. Șicula	2	2	0	0	6-3	6 (+3)
6. Hășmaș	2	1	0	1	6-4	3 (0)
7. Crișana Sebiș	2	1	0	1	4-3	3 (0)
8. Apateu	2	1	0	1	3-2	3 (0)
9. Berechiu	2	1	0	1	4-4	3 (0)
10. Dezna	2	1	0	1	3-3	3 (0)
11. Nădab	2	1	0	1	2-2	3 (0)
12. Țipari	2	0	0	2	2-5	0 (-3)
13. Beliu	2	0	0	2	3-7	0 (-3)
14. Gurahonț	2	0	0	2	0-4	0 (-3)
15-16. Moneasa	2	0	0	2	0-6	0 (-3)
Zărand	2	0	0	2	0-6	0 (-3)

de 3 x GRATIS!

3 luni abonament gratuit
Sagem DC810 gratuit
1 parasolar auto cadou

Cosmorom Plus 25
25 minute incluse
Taxare la secundă
9$*

Cosmorom Atu
Taxare la secundă
4$*

Goldstern

Bulevardul Revoluției 35;
Tel: 057 / 270.890

Piața Spitalului, bl. 1C;
Tel: 057 / 252.001

Agent Autorizat cosmorom

*Prețurile nu includ T.V.A.

Goldstern. apropie-te

(C.A.)

TIPĂRITURI PENTRU ȘCOLI

Tipografia MEDIAGRAF

TIPĂREȘTE LA COMANDĂ:

- carnete de elev - cls.I-XII
- cataloage - cls. I-XII
- legitimații
- registre intrare-ieșire
- foi matricole
- condice de pre-zență
- diplome
- carnețele inscrip-țion-ate
- repertoare
- coli cu antet
- caiete tematice
- reviste școlare
- ziare
- hărți
- diferite materiale didactice
- calendare pentru 2002

Pentru aceste tipărituri acordăm regim de urgență pentru executarea la data stabilită.
Pentru școlile care comandă tipărituri cu un tiraj mare

ACORDĂM reduceri de preț.

RUGĂM PE CEI INTERESAȚI, conducerile școlilor din municipiul și județul Arad să ne contacteze la telefonul 250.902 sau 250.920 în vederea lansării comenzilor.

Nu uitați

S.C. MEDIAGRAF S.A.
se află în ARAD, str. Feleacului
(lângă Complexul comercial Jackson). (G)

S.C. C.T.P. S.A. ARAD

Solicităm OFERTE DE PREȚ

privind DEMOLAREA PLATFORMĂ BETONATĂ
în vederea amplasării unei construcții noi.

Caietul de sarcini se află la Serviciul Mecanic Șef, telefon 221995 int. 139; 189.

(2204764)

TOTO COM
ARAD - str. Ursului 21, tel/fax 275000
Distribuitor autorizat
BERGENBIER, STELLA ARTOIS, EFES, HOPFENKÖNIG
ANGAJEAZĂ
Agent comercial pentru distribuție directă
CONDIȚII
1. Carnet de conducere categ. B (2204764)
2. Performanțe în distribuția directă
Oferim salariu în funcție de performanțe și mașină de serviciu
Depunerea CV se va face la sediul Societății

S.C. TRANSDARA S.A. ARAD
ANGAJEAZĂ:
ȘOFERI PENTRU AUTOBUZ
Condiții:
- domiciliul în Sînmartin, Chișineu Criș, Macea.
- fără desfaceri disciplinare a contractului de muncă
- vechime 5 ani.
- vârsta maximă 40 ani.

Informații la sediul firmei din str. L. Rebreanu nr. 95, sau la tel. 256 308 , 256 309. (C.A.)

S.C. PREFIN EST EUROPE S.R.L.
Str. 6 Vânători, nr. 35/A - Arad

Angajează

1. MUNCITORI CALIFICAȚI
în domeniul confecțiilor textile pentru: cusut, călcat, C.T.C.
Condiții:
▼ Școala profesională sau studii medii de specialitate
▼ Experiență în domeniul confecțiilor
▼ Disponibilitate la program prelungit de lucru
▼ Domiciliul stabil în Arad sau în județul Arad.

2. TEHNICIAN FIRME EXTERNE
Condiții:
▼ Școala profesională sau studii medii de specialitate
▼ Experiență în domeniul confecțiilor
▼ Disponibilitate la program prelungit de lucru
▼ Domiciliul stabil în Arad sau în județul Arad.

3. 4 MUNCITOARE NECALIFICATE
pentru curățat ața
Condiții:
▼ Disponibilitate la program prelungit de lucru
▼ Domiciliul stabil în Arad sau în județul Arad.

4. 1 RESPONSABIL - linia cusut internă
- jachete clasice
Condiții:
▼ Școala profesională sau studii medii sau superioare de specialitate
▼ Experiență în domeniul confecțiilor
▼ Disponibilitate la program prelungit de lucru
▼ Domiciliul stabil în Arad sau în județul Arad.

5. 1 NORMATOR CONFECȚII
Condiții:
▼ Studii medii sau superioare de specialitate
▼ Experiență în domeniul confecțiilor
▼ Disponibilitate la program prelungit de lucru▼ Domiciliul stabil în Arad sau în județul Arad.

6. 1 INGINER CONFECȚII
cu experiență la croit
Condiții:
▼ Studii superioare de specialitate
▼ Experiență în domeniul confecțiilor
▼ Disponibilitate la program prelungit de lucru
▼ Domiciliul stabil în Arad sau în județul Arad.

Cei interesați se vor prezenta la sediul societății cu cartea de muncă, buletinul de identitate, diploma sau adeverința care atestă pregătirea școlară și calificarea, începând cu data apariției anunțului în ziar, de luni până vineri între orele 7,00 - 15,30.

SALARIZAREA VA FI ATRACTIVĂ, CONFORM EXPERIENȚEI DE LUCRU.

(2204759)

Celebrele vindecătoare cu puteri unite
sunt din nou în Arad la cerința arădenilor
surorile Valentina și Vali

Lucrează cu magie albă și rugăciuni, eliminând efectele magiei negre. Prin puterile sale incomparabile pe care le deține vă poate ajuta în cele mai grele momente din viața dumneavoastră.

- dezleagă orice tip de farmec
- lecuiește beția, epilepsia, gelozia, scoate argintul viu
- leagă și dezleagă cununii, vindecă boli de piele, impotență,

boli care de doctori sau preoți nu sunt cunoscute, face talismane de dragoste și noroc

Rezultatele sunt garantate de la prima ședință

Telefon 090.450.067, 094.288.220
cartier Micălaca, str. Mioriței, bl. 128, ap. 4

Prin acest ziar transmit sincere mulțumiri tămăduitoarelor Valentina și Valeria pentru harul sfânt pe care îl dețin de a lecui omul de rău. În toamna anului trecut o colegă de serviciu mi-a sugerat o relație conjugală la care nu am aspirat niciodată, fiind lipsită de importanță. Dar numai după o săptămână înebunisem și îmi părăsisem soția și copiii pentru acea colegă de serviciu. Nu înțelegeam de ce nu puteam vedea pe nimeni decât pe ea, dar citind în ziar de aceste două tămăduitoare, am apelat din curiozitate. Ele mi-au deschis zodia. Era prima oară în viață când mă vedeau și știau totul despre mine. Mi-au spus că soarta mea este alături de soție și de cei doi copii ai mei, dar aveam vrăji făcute pe mine și m-au ajutat să reintru în realitate. Apelați și sigur veți fi ajutați.
Anonim

Sunt **Alexandra**, din Timișoara, de profesie doctor ginecolog. Din acest moment și pe această cale vreau să le aduc mulțumiri pe deplin pe care le merită tămăduitoarele Vali și Valentina pentru rezultatele pe care le dau. Mi-au dezlegat cununia de la prima ședință pe care am avut-o legată prin blestem. Acum sunt fericită cu bărbatul cu care urmează să mă căsătoresc.

Sunt **Nicolae Preda** din Oradea. Am citit într-o revistă paranormal - realizator Ion Țugui despre aceste două tămăduitoare la care am apelat și eu și m-au lecuit de impotență, după multe căutări pe la doctori și preoți. Ele mi-au găsit remediu și m-au lecuit de la prima ședință.

Sunt Ramona din Arad. Mii de mulțumiri doamnei Valentina care mi-a lecuit soțul de beție și gelozie. Prin harul ei și cu plantele ei descântate mi-a adus numai bucurii.

(5927494)

RENAULT MEGANE CLASSIC

... cea mai sigură mașină din categoria sa!

- Închidere centralizată
- Geamuri electrice
- AER CONDIȚIONAT
- Radiocasetofon
- 2 x AIRBAG
- ABS, AFU

MOTORIZĂRI: ● 1,6 - 16 V (benzină), 110 CP ● 1,9dTi (motorină) 100 CP

PREȚURI: de la 9410 Euro + taxe ... disponibil și în varianta BREAK

In Arad, prin: S.C. GETAX S.A., concesionar Renault, Calea Bodrogului, nr. 10, telefon / fax 057/280794

ACUM și în LEASING

(2059049) RENAULT

SOCIETATE COMERCIALĂ

angajează

ELECTROMECANIC

Informații la telefon 273.780 (C.A.)

IMPORTANT !

CAMERA DE COMERȚ, INDUSTRIE ȘI AGRICULTURĂ A JUDEȚULUI ARAD

ARE UN NOU NUMĂR DE TELEFON!

208800

(C39)

Numerele de fax au rămas neschimbate.

Societatea Comercială de Producție și Distribuție

ANGAJEAZĂ

1. AGENȚI COMERCIALI
Condiții:
▼ experiență în vânzări minim 2 ani
▼ disponibilitate pentru program prelungit
▼ posesor autoturism propriu
Se oferă:
● condiții de salarizare deosebite

2. GESTIONAR DEPOZIT EN GROS
Condiții: ▼ experiență minim 2 ani
▼ se solicită garanții
▼ disponibilitate orar prelungit

3. ȘOFER DISTRIBUITOR
Condiții:
▼ experiență minim 2 ani în distribuție oraș sau județ
▼ experiență ca șofer profesionist minim 3 ani
▼ disponibilitate pentru program prelungit

Informații tel. 094-238105 între orele 14-18

(C.A.)

MATRIMONIALE

Căsătorii serioase în GERMANIA, ELVEȚIA, AUSTRIA, pentru doamne, domnișoare serioase, drăguțe. Sunați cu încredere, telefon 279251, 093.207.324. (21111)

Cetățeni GERMANI, doresc cunoștință cu DOAMNE, DOMNIȘOARE, dinamice pentru relații serioase, eventual căsătorie. Solicităm POZE și date personale. Arad, str. Colonia UTA, nr. 12, ap. 3, Tuduca. (22225)

VÂNZĂRI APARTAMENTE O CAMERA

Vând garsonieră, geam schimbat, rolete, parchet, zona Confecții. Telefon 256560. (21598)

Vând apartament 1 cameră, contorizat, zona 6 Vînători, parter, preț 9800 DM. Telefon 251987. (22017)

VÂNZĂRI APARTAMENTE DOUĂ CAMERE

Vând apartament 2 camere, baie, bucătărie, posibilități de racordare la gaz, et. I, central, Legea 112. Telefon 094.258.913 sau 280230.

Vând apartament 2 camere, decomandate, îmbunătățiri, parter, str. Abrud bl. 163. Telefon 216029. (22130)

Vând urgent apartament Aradul Nou, două camere decomandate, ușă blindată Italia, gratii geam, garaj, parter înalt, mobilă bucătărie după măsură (excepțională), preț 19.000 DM. Telefon 278442, orele 16-20. (22163)

Vând urgent apartament parter înalt, vedere către gara Aradul Nou, 2 camere decomandate și garaj, ușă blindată, gratii geam, etc, ideal pentru privatizare, preț 21.000 DM, negociabil. Telefon 288480. (21647)

Vând apartament 2 camere zona Fortuna, îmbunătățit. Relații telefon 216050 sau 091.808.374. (21833)

Vând apartament 2 camere, Aradul Nou. Telefon 095 489 413. (21991)

Vând apartament 2 camere, Piața Spitalului și garsonieră cf. II, central. Telefon 237037. (22018)

Vând apartament 2 camere, zona Vlaicu, negociabil. Telefon 093.128.391; 348404. (22106)

Vând 2 camere, Piața Spitalului, 19.000 DM, negociabil. Telefon 273996; 095.535.014. (22103)

Vând (închiriez) apartament 2 camere, baie, bucătărie, spais, ultracentral, Legea 112. Telefon 266602, 092.898.461. (22161)

Vând 2 camere, ultracentral, et. II, 110 mp, (Adas-Tribunal), preț 46.000 DM. Telefon 093.611.941. (22195)

Vând 2 canere, Micălaca 105, et. 4, 2 balcoane, urgent, 14.500 DM, fix. Telefon 092.606.527. (22195)

Vând 2 camere, et. I, în vilă-Romanilor, 106 mp+147 mp aferent, întrare auto, etc. preț 48.000 DM. Telefon 093.611.941. (22195)

Vând apartament 2 camere, în Grădiște. Telefon 237277, 095.615.848. (22200)

VÂNZĂRI APARTAMENTE TREI CAMERE

Vând apartament bl. Y11, 3 camere decomandate, 2 balcoane, bucătărie spațioasă, consumuri contorizate, vecini buni. Telefon 094 115 982.

Vând 3 camere Romanilor, parchet, 16.000 DM. Telefon 253364. (22273)

Vând apartament 3 camere, cf. I, Vlaicu + garaj. Telefon 271145. (22002)

Vând 3 camere ultracentral, îmbunătățit total, etaj I, 38.000 DM. Telefon 253364. (21500)

Vând 3 camere decomandate, zona BILLA, etaj I, 24.000 DM. Telefon 270856. (21500)

Vând apartament 3 camere, central, 200 mp. Telefon 253132; 094.578.744: (22102)

Vând apartament 3 camere, Samantha, îmbunătățit, 35.000 DM. Telefon 213113, 094 559 201. (20737)

Vând apartament 3 camere, ultracentral, et. III, 26.000 DM. Telefon 231579, orele 17-21. (21221)

Vând urgent și ieftin apartament 3 camere, modificat stil occidental, superfinisat. Telefon 090024219. (22211)

Vând apartament trei camere, et. IV, zona Grădiște, stare foarte bună. Telefon 057-223736. (22222)

VÂNZĂRI APARTAMENTE PATRU CAMERE

Vând apartament 4 camere decomandate, zonă centrală. Telefon 254666, 094.797.466. (21440)

Vând apartament 4 camere, în casă tip vilă, ultracentral, et. II, preț negociabil. Telefon 251241. (21681)

VÂNZĂRI CASE

Ocazie! Vând casă mare din cărămidă, Grădiște, zonă excelentă. Telefon 231936. (21188)

Vând de urgență 2 case, în aceeași curte, toate condițiile. Telefon 094 555 452. (21407)

Vând casă Aradul Nou. Telefon 286423 sau 092 931 495. (21555)

Vând casă cu grădină, în Curtici, str. Cloșca nr. 22. Telefon 090 470 168, 057-464418. (21593)

Vând cabană din cărămidă, compusă din 5 camere, cu etaj, pe Insula Mureș. Telefon 092 281 517. (21662)

Vând casă mică în cartierul Cadaș. Telefon 214428. (21678)

Vând imobil 3 etaje, 950 mp construit, subsol, parter, 3 etaje, zonă centrală, Lipova, județul Arad. Telefon 095.642.100. (21811)

Vând casă 4 camere, baie, gaz metan, telefon, cu bucătărie și anexe, situată pe strada principală, pe colț, Cicir. Telefon 057-216183. (21985)

Vând, Chișineu Criș, 2 case, anexe, aceeași curte, grădină, teren 1440 mp. Telefon 520691. (22123)

Vând casă în str. Baba Novac nr. 15D, cartier Șega. (22110)

Vând casă cu grădină cu vie 1.020 mp. Informații telefon 094.775.092. (5627831)

Vând casă 4 camere (2 apartamente), gaz, apă, zona Grădiște, 20.000 DM negociabil. Telefon 214595; 095.969.431. (22277)

Vând casă mare cu anexe și grădină, Neudorf. Telefon 179 Neudorf; 219211. (22284)

Vând casă 2 camere + dependințe, Micălaca, str. Dosoftei nr 7. Telefon 279627, orele 16-20. (22143)

Vând casă nouă, posibile finisări interioare după dorință. Telefon 094.297.628. (21935)

Ofertă specială! Vând casa cu Sfântul din Vinga. Mobil 094 121 231. (22061)

Vând casă în Macea nr. 993, la strada principală. Telefon 536437. (21409)

Vând casă, pământ, pădure, în Căpruța, șoseaua principală. Telefon 285101. 821917)

Vând (schimb cu apartament) casă mare în Zimand Cuz. Telefon 210882. (22146)

Vând, închiriez casă și obiecte electrocasnice frigorifice. Telefon 210613. (22177)

Ocazie ieftin! Vând casă în Vladimirescu, central, 700mp, posibilități gaz, apă. Telefon 090.450.978. (22193)

Vând casă Micălaca 3 camere, gaz, apă, str. Busuioc nr. 15, zilnic orele 8-12 și 18-20. (22215)

Vând urgent casă mică cu grădină 540 mp, apă în curte, preț 13.000 DM, negociabil, zona Bujac. Telefon 090.493.362. (22216)

Vând casă comuna Livada nr. 244, 4 camere, bucătărie, hol, baie, garaj, beci, încălzire centrală pe gaz, telefon, grădină 1600 mp, preț 55.000 DM. Telefon 092.465.091. (22218)

VÂNZĂRI SPAȚII

Vând gheretă, Calea Victoriei. Telefon 279656, 222620. (22180)

Vând avantajos spațiu comercial sau producție, 540 mp, parter bloc Șiria. Telefon 094.545.778. (22060)

(Continuare în pagina 14) ➧

EAP Exclusiv

EXCLUSIV AL - PLAST SRL ARAD
PRODUCE SI MONTEAZĂ

UȘI SI FERESTRE DIN PVC ȘI ALUMINIU cu geam TERMOPAN, PANEL sau MDF

ARAD, Str. Pădurii 91 A, Tel: 210280

CONSTRUCTION HOUSE S.R.L. Arad

VINDE EN-GROS ȘI EN-DETAIL ÎN DIFERITE VARIANTE ȘI TERMENE DE PLATĂ:

(2059709)

☞ *MOBILIER BAIE IMPORT ȘI OBIECTE SANITARE*

☞ *Uși, ferestre, pal, placaj, dușumele, lambriuri cât și toată gama de MATERIALE DE CONSTRUCȚII prin depozitele din*

ARAD, Str. Pădurii nr.49 și 91/A Tel: 254457 și 214633

(Urmare din pagina 13)

Vând gheretă, zona 300, vad comercial bun, 4.200 DM, negociabil. Telefon 094.645.921. (22206)

VÂNZĂRI TERENURI

Vând teren intravilan, 8.000 mp, la șoseaua de centură Grădiște, în apropiere de Petrom. Telefon 095 883 126. (22057)

Vând 2,45 ha teren agricol, zona Aradul Nou. Telefon 240239, după ora 16. (22131)

Vând loc casă cu grădină și 5 ha pământ în Bîrzava. Telefon 561685. (22210)

VÂNZĂRI AUTO

Vindem toată gama de PIESE AUTOCAMION (VOLVO, DAF, IVECO, SCANIA, MAN, MERCEDES). Informații Calea Șiriei nr. 19. Telefon 368377. (22117)

Vând VW Transporter 8+1, an 1987 TD 1600, neînmatriculat. Telefon 095.245.526.

Vând Opel Vectra 1,6 benzină, impecabil, 35.000 km, an fabricație 1999. Telefon 094.606.564. (22213)

Vând autoutilitară furgon 3+2 uși Fiat 290L Ducato TD 14, 1991, 2.500 cmc, sarcină maximă 2800, utilă 1065 și autoutilitară camion Volvo FL 61140, TD 61 G, 1988, 5.480 cmc, sarcină maximă 11000, utilă 5990. Informații telefon 060-670077.

Vând MOTOARE DIESEL (Turbo) EUROPENE, garanție, act vamal. Telefon 093.570.094. (19307)

Vând Ford Sierra 1,6 alb, fabricație 1986, preț 4200 DM. Telefon 241497, 095.521.322. (21844)

Vând RENAULT MEGANE 1997, full extra, 44.000 km. Telefon 092 275 276. (22013)

Vând Saviem 6,5 t, înscris, CIV, servodirecție, basculabil, preț 1.500 USD. Telefon 094 764 539. (22010)

Vând Opel Kadett 1,6 Diesel, 1981, înscris NP + Opel 1,3 pentru piese, preț 1.000 USD. Telefon 094 764 539. (22010)

Vând Alfa Romeo 155 Twinspark, numere valabile 2003, 1995. Telefon 092 267 543. (21999)

Vând TV 35 dublu, motor Brașov, an 1990, stare perfectă. Telefon 095 698 580. (21570)

Vând Audi 80 butoiaș, fabricat 1989, stare impecabilă, trapă, închidere centralizată, genți aluminiu. Informații telefon 094 825 560, 252889. (21625)

Vând Opel Astra 1,4 albastru, 1993, 2 uși, VW Passat 1,6 Diesel, 1987, argintiu. Telefon 092.192.324. (21861)

Vând microbus Volkswagen 8+1, 1986, neînmatriculat, 131000 km, stare foarte bună, preț negociabil. Telefon 090.045.020. (22006)

Vând Claas Mercator motor Mercedes 3,60 m, combină recoltat porumb știuleți pe un rând. Telefon 094.600.296; 216350. (21283)

Vând Mercedes 200D, înmatriculat pf, an 1977, preț 4.500 DM, negociabil. Vând Ford 8+1 înmatriculat pf, an 1980, preț 6.000 DM, negociabil. Telefon 223990, 092 382 254. (22038)

Vând ARO 243, fabricație 1987, persoană fizică, actele la zi, 2500 DM, negociabil. Telefon 095.118.708. (22148)

Vând WV Transporter marfă, 1982, CIV, VT. Telefon 281228. (22158)

Vând VW Passat Berlină an 1989, motor 1,8i, extrase, preț negociabil. Telefon 095.505.191. (22159)

Vând (schimb) Ford Granada CIV, 1300 DM,. ARO 243, camionetă CIV, 3.000 DM, negociabil. Telefon 286856; 095.691.394. (22160)

Vând Toyota Corolla Diesel, persoană fizică, CIV, VT 2003, consum 4,5 %, stare foarte bună, preț 4500 DM, negociabil. Telefon 266602; 092.898.461. (22161)

Vând Dacia Super Nova, nouă, verde metalizat, impecabilă, 9.400 DM. Telefon 057-223481; 094.568.807. (22164)

Vând combină Class universală masa 2,80 stare foarte bună + piese de schimb. Telefon 095.596.616. (21167)

Vând Ford Orion an înmatriculare 1990, înmatriculat România 1997, persoană fizică, motor 1600i, consum 7%. spoilere, oglinzi, geamuri electrice, închidere centralizată, trapă sau schimb cu Dacia. Telefon 275390; 093.084.421. (22170)

Vând Dacia cu CIV, numere noi, an 1981, stare foarte bună, 1000 DM, negociabil. Telefon 095.880.830. (22170)

Vând Fiat Croma TD. Informații telefon 094.122.776, vizibil parcare Hotel President-(22181)

Vând autoturism Alfa Romeo 33 1,5 benzină, stare perfectă. Informații telefon 093.169.445. (22196)

Vând Dacia 1300 din 1977, numere noi, 750 DM. Telefon 561685. (22210)

VÂNZĂRI ELECTRO

Vindem: VITRINE frigorifice, CAMERE frigorifice, AGREGATE frigorifice, DULAPURI frigorifice, CONDENSATOARE, VAPORIZATOARE; garanție. Telefon 281384, orele 8-18. (20116)

Vând televizoare color, diferite diagonale, teletext, telecomandă, garanție. Telefon 264004. (22079)

Vând mașini spălat automate, combine frigorifice, televizoare color, diferite modele, garanție. Telefon 251392. (22078)

Vând congelator, combine frigorifice, mașină automată spălat, TV color, garanție. Telefon 259001. (21444)

Vând COMBINE frigorifice, CONGELATOARE, TELEVIZOARE COLOR, mașină automată spălat, garanție. Telefon 275681. (21444)

Vând mașină spălat automată, televizor color, cuptor microunde, Pentium II. Telefon 284604. (21624)

Vând CASE MARCAT FISCALE și CÂNTARE ELECTRONICE, omologate. Telefon 282829; 272727. (f. 2059562)

Vând MAȘINI de SPĂLAT AUTOMATE, modele noi, prețuri foarte mici. OFERIM GARANȚIE! Telefon 259339; 094.706.321. (21463)

Vând FRIGIDERE, CONGELATOARE, COMBINE, LĂZI și VITRINE FRIGORIFICE din GERMANIA, cu garanție. Telefon 259339, 094.706.321. (21463)

Vând TELEVIZOR (telecomandă), teletext, stereo, diagonala 37-67 cm, prețuri convenabile. Telefon 259339; 094.706.321. (21463)

Vând TV LG diferite modele, noi, import Germania, preț interesant. Telefon 280260, 092.262.434, orar: 10-18.

Vând PENTIUM I 133 MHz, 32 RAM, 1 GB, monitor, tastatură, mouse, stoc limitat, 25' DM, Telefon 280260, 0 252.434, orar: 10-18.

Vindem imprimante A 3 cu ace IBM/Epson 160 CPS noi, 300 DM. Telefon 280260, orele 10-18; 092.262.434.

Vindem CALCULATOR PENTIUM 3 933 MHz 128 RAM HD 30 Gica - CD - ROM, placă sunet vofer modem 56 K placă video 32 MB Shared. Telefon 280260, 094.552.226.

Vând CALCULATOR PENTIUM 200 MMX cu modem, CD ROM placă sunet monitor 14 SVGA. Telefon 280260, 094.552.226.

Vând computer CD ROM 700 MHZ 30 GB HDD 128 RAM, monitor 17'', nou, deosebit. Telefon 280260, 094.552.226.

Vând TELEVIZOARE COLOR, CONGELATOR, COMBINĂ frigorifică, mașină automată spălat, garanție. Telefon 284000. (21444)

Vând mașină automată spălat, combine frigorifice, congelator, TV color, garanție. Telefon 278500. (21444)

Vând TV color diagonala 37-67, combine muzicale, video, mașini automate, combine frig și congelatoare, garanție un an, preț negociabil. Telefon 274600 orele 9-19 și 241355, orele 19.30-22.30. (21173)

Vând aparat de cafea cu un braț și două brațe. Telefon 213150, 094.840.706, 094.192.215. (21709)

Vând TV color, mărci germane renumite, moderne, cu garanție 6 luni. Telefon 057-287404. (22015)

Vindem televizoare color, garanție 6 luni, preț 2.000.000 -3.000.000 lei. Telefon 212005, orele 9-15. (21656)

Vând frigider Arctic 140 lt. Telefon 277966. (22151)

Vând vitrină frigorifică 1,80 m, casă de marcat fiscală, combină frigorifică. Telefon 242737; 095.784.709. (22168)

Vând aparat de sudură și congelator 200 lt. Telefon 267608. (22179)

VÂNZĂRI DIVERSE

Vindem, în cantități mari, DETERGENT „DALLI", la 7,5 kg, preț 275.000 lei; BALSAM DE RUFE la 1,5 lt, preț 60.000 lei, IMPORT GERMANIA. Informații telefon 273643, 092 986 604, 094 557 574.(22110)

Vând termoteci gaz, instant baie, convectoare, ofer garanție doi ani. Telefon 273122. (22088)

Vând PLASĂ GARD zincată toate dimensiunile, 19.000 lei/kg; TABLĂ DECAPATĂ de la 0,4mm la 2 mm; CUIE, 14.000 lei/ kg, PLASĂ RABITZ, TABLĂ ZINCATĂ 0,4 mm; ELECTROZI Ductil; SÂRMĂ NEAGRĂ și ZINCATĂ. Str. Vasile Conta, nr. 1. Telefon 273862, 094.289.997. (20341)

Vând ROLETE PLASTIC import; ROLETE LEMN; JALUZELE. Telefon 059 - 478503, 095.594.415. (22140)

Vând BOLȚARI din zgură și beton, PAVELE și BORDURI. Telefon 095.634.885; 092.621.600. (20864)

Vindem rolete plastic import, 280.000 lei/mp; rolete tei 650.000 lei/mp. Asigurăm calitate, garanție. Telefon 059 - 460315; 095.827.725. (24264)

Vând țiglă Marsilia Portugheză, fabricație SIGHIȘOARA, 7.000 lei/bucata; TERASIT - MOZAIC; PRAF MARMORĂ 1.000 lei/kg; OȚEL BETON diametrul 6, 8, 10, 12 - 9.300 lei/kg. Se asigură transportul. Telefon 531498; 093.817.690; 093.129.182. (22305)

Vând geamuri termopan, termoteca Vaillant, Junkers. Telefon 093 737 281, 093 917 505. (21671)

Vând pavilion apicol, familii albine, roi. Telefon 257667, 094 917 920. (21694)

Vând mașină de spălat auto și aparate pentru vulcanizare. Telefon 213150, 094.840.706; 094.192.215. (21709)

Vând lemne foc, la domiciliul clientului. Telefon 214535. (21823)

Vând făină BL 55, în cantități mari, 5500 lei/kg. Telefon 462342. (7931170,71)

Vând termoteci noi, Italia, 36 rate, avans zero. Telefon 093.463.567. (21741)

Vând beton și mortar. Asigur transportul. Telefon 094 855 838. (21705)

Vând garaj zona Podgoria. Telefon 092 275 276. (22013)

Vând garaj metalic Micălaca, mobilă combinată, corpuri bucătărie, uși (demolări). Telefon 250815. (21973)

Vând rolete plastic, import, între 190.000 -250.000 lei/mp; rolete lemn tei-500.000 lei/mp; obloane mobile din lemn 700.000 lei/mp. Telefon 090-481236. (19705)

Vând tărâțe, 2.500 lei negociabil. Telefon 411136. (21870)

Vând TĂRÂȚE, 2150 lei/kg, asigurăm transportul. telefon 095.229.990. (22072)

Vând EUROBOLȚARI termoizolanți cu certificat de calitate 300x250x200, 6500 lei/buc, ; 1 mc-435.000 lei; 1 bolțar-7,6 cărămizi. Telefon 281491; 092.381.750. (22099)

Vând LEMNE FOC, NISIP, BALAST, la domiciliu. Telefon 210771. (21886)

Vând LEMNE FOC, NISIP, BALAST, la domiciliu. Telefon 245248. (21886)

Vând LEMNE FOC, NISIP, BALAST, la domiciliu. Telefon 277027. (21886)

Vând LEMNE FOC, NISIP, BALAST, la domiciliu. Telefon 214010. (22137)

Vindem plăci marmoră, mozaic, praf marmoră, rame blondel, cutii gaz, balast și nisip, cu transport la domiciliu, var pastă, mortar. Informații telefon 244803 și 274238, seara. (18177)

Vând televizoare, combine muzicale, faxuri, boxe mașini, biciclete, mașini cusut. Telefon 279582. (19159)

Vând prune și borhot, orice cantitate, din Oradea. Telefon 094 670 861, 094 193 444. (21597)

Vând prune en-gros, pentru compot, gem, dulceață. Informații telefon 059 - 341195. (20135)

Vând frigider, aragaz cu două ochiuri, congelator. Telefon 247651. (22138)

Vând cuptor aragaz 3 ochiuri, preț convenabil. Telefon 276152. (22152)

Vând uși interior, stare bună demolări. Telefon 279651. (22154)

Vând LEMNE FOC, la domiciliul clientului. Telefon 214535. (22156)

Vând ȚIGLĂ veche, rezistibilă, solzi, Șiria. Telefon 531052. (22162)

Vând mobilă dormitor, termotecă gaz, motor Mercedes 200 Diesel. Telefon 469899. (22174)

Vând pat dormitor. Telefon 265550. (22179)

PUI de ȘIRIA! Vindem populației în limita stocului, la ferma „PRODAGRO CETATE" din Șiria, vineri 31 august, orele 14-18; sâmbătă 1 septembrie, orele 7-15, PUI VII de CARNE, de cca.900 și peste 1,5 kg. (22194)

Vând lemne foc cu camionul 12 m steri, preț avantajos. Telefon 094.580.867. (22198)

Vând țuică prune 52°, 2 ani vechime 50.000 lei/ litru. Telefon 057-221468. (5927443)

Vând (închiriez) complex zootehnic în localitatea Secusigiu, suprafață 8 ha, compus din: 5 grajduri, magazie cereale, abator autorizat, birouri, casă locuit. Telefon 095.368.776; 095.917.195. (22208)

Vând ceapă Stutgard, cal. I, preț 4.000 lei/kg. Sunați după ora 20, telefon 057-473274. (52027511)

Vând NISIP, BALAST, la domiciliu. Telefon 257769. (22220)

Vând 2 fotolii noi, roboți bucătărie, sigilate, icoană antică. Telefon 229335. (22224)

Vând mașină de sfărâmat porumb în stare perfectă de funcționare. Informații telefon 520200, după ora 20. (7931668)

Vând BCA, blocuri ceramice, ȚIGLĂ 10 modele, UȘI, FERESTRE, PAL, placaj, PFL, bitum, carton asfaltat, cărămidă, teracote, plăci azbociment, dușumele și lambriuri etc; str. Pădurii, nr. 69. Telefon 211272. (21376)

Vând mașină de rindeluit pe 4 fețe confecționat lambriuri și dușumele etc. Telefon 211272, orele 8-17. (21376)

CUMPĂRĂRI TERENURI, IMOBILIARE

Cumpăr garsonieră, et. I-II, cu balcon, zona Bușteni, Banu Mărăcine. Telefon 092.788.875; 054-242699.

CUMPĂRĂRI AUTO

Cumpăr Oltcit, în stare foarte bună. telefon 222678. (22039)

Cumpăr remorcă auto 5 tone cu roata a-5-a cu CIV, în stare bună de funcționare. Telefon 094.580.867. (22198)

CUMPĂRĂRI ELECTRO

Cumpăr frigider modest, ofer 700.000 lei aproximativ. Telefon 273965. (21944)

CUMPĂRĂRI DIVERSE

Cumpăr PORCI grași peste 100 kg, localitatea Măsca nr. 307, preț 40.000 lei/kg. Telefon 057-531497; 094.774.649. (22071)

Cumpăr vaci, vițele, tauri. Telefon 288968 sau 092.941.123. (19750)

Cumpăr piei vită și piei ovine. Telefon 092 281 517 sau 214412. (21662)

Cumpăr porumb boabe și porci. Telefon 094 772 259. (22052)

Cumpăr porci, plata pe loc, 40.000 lei/ kg. Telefon 094 867 536. (21664)

Cumpăr porci, vaci, tăurași și juninci pentru sacrificare. Telefon 094.634.795 sau 094.634.748. (20010)

Cumpăr oi țurcane. Telefon 218505, după masă. (22081)

Cumpăr vaci bătrâne, le plătesc imediat. Telefon 250866, 095.681.191. (22166)

Cumpăr tăurași peste 130 kg. Telefon 090.451.907. (22178)

CERERI ȘI OFERTE DE SERVICII

Angajăm MAȘINISTE calificate CONFECȚIONERE încălțăminte. Salarizare bună. Telefon 095.251.520; 095.251.585.

Angajez VÂNZĂTOARE profil alimentar. Telefon 243485, 094.397.850. (22242)

Angajăm FEMEIE curățenie și femei necalificate ajutor bucătărie. Telefon 218820. (22155)

Angajăm BRUTARI calificați, serioși, salar motivant. Telefon 092.347.616. (21996)

Angajăm: INGINERI CONSTRUCTORI, promoție 2001, INSTALATORI gaze, termice, electrice, ZIDARI, DULGHERI, FINISORI, SUDORI. Telefon 276466. (22059)

SECURITIY Arad, str. Bihorului, nr. 2-4, telefon 228786, 228633, angajează PERSONAL PAZĂ. (21567)

Magazin alimentar angajează VÂNZĂTOARE calificate cu experiență, 20-45 ani, domiciliu Arad. Telefon 280876. (22113)

„SPRING TIME" angajează PERSONAL pentru ALIMENTAȚIE PUBLICĂ și ȘOFER. Telefon 252888 sau 252999. (22144)

SC CONSTAR SA angajează INGINERI CONSTRUCTORI și specific ELECTRO. Vechime minimă 5 ani. Vârsta 30 - 40 ani. Interviu: 30.08.2001, ora 10. Informații telefon 254401. (21452)

SC SIN-FARM SRL CHIȘINEU CRIȘ angajează FARMACISTĂ sau ASISTENTĂ FARMACIE. Telefon 520386, 094 524 847. (22034)

Angajăm BARMANI-OSPĂTARI. Telefon 094 507 256, 216047. (22046)

Angajez SPĂLĂTORI AUTO, str. Ural nr. 4. Telefon 272500. (22150)

GAZ VEST SA angajează 10 absolvenți 2001 (profil mecanic, petrol și gaze, instalații, construcții), cu domiciliul în județul Arad sau oraș Timișoara, cunoștințe calculatoare+engleză. CV, foto la: 2900 Arad, str. Poetului 52. Interviul sâmbătă 1 septembrie 2001. (22074)

Angajăm ELECTRONIST și FRIGOTEHNIST. Telefon 275681. (22104)

Angajăm BRUTARI calificați. Arad, str. Hunedoara nr. 52. (22157)

M.R. FAB. angajează ZIDARI, ZUGRAVI, FAIANȚORI, necalificați. Telefon 094.556.686. (22169)

LORETO COMPANY, profil încălțăminte angajează STANȚATORI, MAȘINISTE, manual. Telefon 278785; 092-973.109. (22172)

Angajez ZIDARI și necalificați. Telefon 282017. (22182)

Angajez BRUTAR și FELIATOR pâine. Str. Abrud nr. 44. (22183)

Angajăm PERSONAL cu experiență în TINICHIGERIE AUTO sau TÂMPLAR pentru specializare în meseria modelor. Informații telefon 213430. (22187)

Angajez AGENT COMERCIAL, cu studii medii, posesor C, vârsta maximă 28 ani. Telefon 092.767.702; 219625. (22202)

Caut ÎNGRIJITOR ANIMALE, ofer: cazare, masă etc. Telefon 274271. (22197)

SOCIETATE COMERCIALĂ angajăm 10 TINERI pentru departamentul de publicitate, salar 2.800.000-3.500.000 lei/ lună, program flexibil, carte de muncă, calificare la locul de muncă. Telefon 276817. (22212)

(Continuare în pagina 15)

(Urmare din pagina 14)

SC SOMET SA Arad, angajează MECANIC DESERVENT (buldozerist), vechime minimă 5 ani. Telefon 216636. (22214)

Angajez FEMEIE serviciu cu normă întreagă, salariu atractiv. Telefon 092.465.091. (22218)

Selecționăm pentru ISRAEL: zidari, dulgheri, fierari, sudori în argon și lăcătuși. Telefon 094.555.449. (22253)

Angajez VÂNZĂTOARE serioasă, tânără, pentru gheretă non-stop. Telefon 277113; 095.252.510. (22272)

Angajăm VÂNZĂTOARE tânără absolventă de liceu. Complex JACKSON, Stand 138. (22290)

PRESTĂRI SERVICII

Autorizat metrologic, MONTEZ, SIGILEZ contoare apă apartament. Telefon 531373. (22165)

MONTEZ și RAȘCHETEZ PARCHET, la cel mai înalt standard de calitate. Telefon 095 257 252. (21612)

Executăm TÂMPLĂRIE DIN ALUMINIU import Grecia. Noi ne respectăm promisiunile. APEL QUALITY, telefon 274466. (21864)

WES, ieftin, REPARAȚII FRIGORIFICE. Vinde, montează, repară INSTALAȚII AER CONDIȚIONAT autoturisme, locuință. Telefon 057 - 284857, 092.556.562. (21473)

„SILDOR PROD" execută reparații FRIGORIFICE; comercializează și montează AER CONDIȚIONAT. Se acordă garanția lucrării. Transport gratuit! Telefon 057 - 270622. (c. 277)

ȘCOALA ȘOFERI „VÂRTACI" începe serie 8 SEPTEMBRIE. Telefon 246527, 271208. (22136)

Meditații: ENGLEZĂ, FRANCEZĂ, orice nivel, cursuri intensive, străinătate. Telefon 241629; 095.598.331. (21256)

Curs calificare: MASEUR PROFESIONIST, DIPLOME INTERNAȚIONALE de stat. Telefon 252860. (21178)

DAMAR repară MAȘINI SPĂLAT AUTOMATE, import, românești. Telefon 270518; 098.602.722. (22199)

AUTOMATIC SERVICE repară MAȘINI SPĂLAT AUTOMATE, domiciliu. Telefon 259146, 094.241.398. (22203)

Transport MARFĂ INTERN 4 - 6 tone, preț negociabil. Telefon 093.538.172. (22298)

DIVERSE

Ofer VALUTĂ. Informații la telefon 219560. (21695)

Ofer avantajos ÎMPRUMUT VALUTĂ, garanții imobiliare. Telefon 092.294.842. (21467)

Cumpărați în rate casă, mașină, credite între 10-500 milioane cu dobândă de la 6%/an, EURO-CASSA, B-dul Decebal (Proiectări). Telefon 095.368.746; 094.546.858. (22189)

AURELIA ARDELEANCA, celebra prezicătoare, lideră și incontestabilă vrăjitoare care a fost premiată cu fusul magic și încoronată în SPANIA de cele 12 VRĂJITOARE se află din noi la ARAD, la cererea clienților. Cu harul său și prin priceperea sa, REGINA MAGIEI ALBE, care lucrează numai cu lucruri sfinte: DEZLEAZĂ CUNUNII legate; ÎMPREUNEAZĂ pe cei ce se iubesc și nu se căsătoresc; SCOATE ARGINTU VIU; face de beție, desface FARMECE și BLESTEME; ADUCE SPOR în AFACERI. Cei care aveți probleme sunați cu cea mai mare încredere la AURELIA ARDELEANCA, telefon 255414 sau 093.924.535. (22175)

Pierdut DOCUMENTE PERSONALE, pe numele Mican Mărioara. Ofer RECOMPENSĂ! Telefon 250805. (22301)

TURISM

LITORAL - OFERTĂ SPECIALĂ!
Petreceți o vacanță de neuitat, în: TUNISIA: 219$; ANTALYA: 279$; CROAȚIA: 345 DM; MONTENEGRO: 450 DM cu vagon de dormit. Asigurăm transport zilnic în GERMANIA, cu reduceri, FRANȚA, ITALIA, SUEDIA, BUDAPESTA - aeroport. Adresa: „MONTANA TOUR", Bd. Revoluției, nr. 31 (situată între SANITAS și Podgoria). Telefon 213220. (c)

ÎNCHIRIERI

Ofer spre închiriere 2 SPAȚII COMERCIALE, centrale, de 22 respectiv 44 mp. Telefon 095.691.449.

Închiriez mașini frigorifice pentru nunți-botezuri. Telefon 289253.

Închiriez spațiu comercial 150 mp, str. Eminescu nr. 12-14 (Florăria). Telefon 090 044 114. (21562)

Închiriez Restaurantul Miorița sau numai spațiu comercial. Telefon 092 287 433. (21587)

Închiriez (vând) hală tehnologică, 700 mp, cu toate dotările auxiliare, Chișineu Criș. Telefon 092 281 517. (21662)

Închiriez, în Arad, hală tehnologică 500 mp. Telefon 092 281 517. (21662)

Caut garsonieră complet mobilată de închiriat pe termen lung, ofer 80 DM + cheltuieli, plata lunară, rog seriozitate. Telefon 247788, seara. (21825)

Închiriez apartament 3 camere complet mobilat, zona Vlaicu. Telefon 095.780.090. (725192)

Închiriez apartament 2 camere, zona Micălaca. Telefon 259521. (22094)

Ofer spre închiriere, pentru firme, casă 130 mp, stradă principală, toate facilitățile. Telefon 093 165 374, 256396. (22141)

Caut urgent să închiriez garsonieră sau apartament (ne)mobilat. Telefon 210555. (21683)

Ofer pentru închiriere apartament (ne)mobilat. Telefon 210255. (21683)

Ofer închiriere spațiu amenajat bistro bar și spațiu pentru depozit, atelier, birouri, Calea Timișorii. Telefon 286176. (21277)

Ofer închiriere apartament 2 camere, Teatru, 300 DM, anticipat. Telefon 281195. (21711)

Închiriez apartament 4 camere, mobilat și garaj. Telefon 093.640.614; 381546. (21450)

Închiriez hală producție 200 mp, cu utilități și acces Tir, pe șosaeaua de centură Arad - Gai. Telefon 272609 sau 093.088.804. (21900)

Închiriez spații comerciale bune pentru comerț, birouri, depozit și mașină frig pentru nunți. Telefon 280262. (21917)

Ofer spre închiriat auto macara de 12,5 t. Telefon 092 344 743. (21554)

Închiriez spațiu comercial central. Telefon 222230 (orele 9-14), 094 780 101. (22025)

Ofer cameră mobilată, str. Brîncuși nr. 8, Șega. (21627)

Dau în chirie apartament 3 camere, UTA. Telefon 279181. (22145)

Caut pentru închiriere apartament 2 camere mobilat, în Micălaca, Polivalentă, pe termen lung, ofer 100 DM pe lună, plata anticipat pe 3 luni. Telefon 095.407.539. (22147)

Închiriez apartament la casă. Telefon 211683, între orele 20-22. (22149)

Ofer spre închiriere garsonieră mobilată în Arad, zona Piața Mică, preferabil chiriași din zona Sebiș. Telefon 420197, familia Pop. (5552889)

Închiriez apartament zona Vlaicu. Telefon 222352. (22185)

Închiriez SPAȚIU COMERCIAL ULTRACENTRAL, posibilități salon de înfrumusețare, masaj, saună, sală aerobic. Telefon 280817. (f, 2204773)

PIERDERI

Pierdut tichet RCA eliberat de Astra pentru Oltcit Club AR.03.KLI pe numele David Ladislau. Îl declar nul. (22192)

Pierdut carnet membru eliberat de Cooperativa de Credit Mureșul Arad pe numele Bănățan Claudiu. Îl declar nul. (22217)

† DECESE †

Cu adâncă durere în suflet anunțăm încetarea din viață, după o lungă și grea suferință, a lui,
PAVEL FAUR,
în vârstă de 70 de ani. Înmormântarea va avea loc miercuri, 29 august, ora 16, de la domiciliul din comuna LIVADA. Familia îndoliată.

Zdrobiți de durere anunțăm încetarea din viață a neprețuitului nostru soț, tată, socru și bunic,
ing. agr.
LUCA TEODOR.
Înmormântarea va avea loc azi, 28 august 2001, ora 15, la Cimitirul din Aradul Nou. Familia îndurerată.

Cu adâncă durere anunțăm încetarea din viață a dragei noastre soție, mamă și bunică,
BUCUREȘTIAN SILVIA.
Înmormântarea va avea loc azi, 28 august 2001, ora 13, de la Capela Cimitirului Pomenirea. Familia îndurerată.

Cu adâncă durere anunțăm încetarea din viață, a celei ce a fost mamă, bunică și străbunică
IAKAB AURELIA - ECATERINA.
Înmormântarea în rit catolic, va avea loc azi, 28 august 2001, al Cimitirul Pomenirea, la ora 12. Familia îndurerată.

† SERVICII FUNERARE †

SC „IN MEMORIAM" SRL, str. EMINESCU nr. 4 (ATENȚIE, vizavi de CINEMA MUREȘUL)
telefon: 057-211929; 093.343.964;
str. ORIZONTULUI nr. 9A, (Bujac)
oferă SERVICII FUNERARE COMPLETE - NON STOP. Sicrie-modele multiple (simplelux), sicrie lux import ITALIA, ACCESORII. Intermediem COLACI, COLIVĂ etc.
ÎMBĂLSĂMĂM GRATUIT (formolizat).
OFERTĂ SICRIU, respete, cruce 1.200.000 lei (PLATA în RATE) Transport INTERN-INTERNAȚIONAL. (c.203)

„RO STYL COMPANY"
SERVICII FUNERARE
NON STOP,
producătoare de sicrie, prețuri de producător, vă stă la dispoziție LA ORICE ORĂ, la magazinele din **str. M. Eminescu, NR. 20 - 22, sau la telefon 057 - 214422, 092.842.370,** cu următoarele:
SICRIE PENTRU COPII,
SICRIE din LEMN MASIV de la 850.000 lei - la 4.500.000 lei, tip Italia,
Accesorii funerare.
Asigurăm: spălat, îmbrăcat, îmbălsămat.
Transport intern și internațional.
GRATUIT - TRANSPORTUL SICRIULUI LA DOMICILIU. (c)

† CONDOLEANȚE †

Adriana și Bogdan mulțumesc tuturor celor care le-au stat alături și i-au ajutat în clipele cele mai grele pricinuite de moartea celui care a fost,
DAN ȘORA,
soț și tată. (22179)

Transmitem sincere condoleanțe familiei îndoliate GOGU pentru pierderea mamei lor,
GOGU MARIA.
Cuscrii: Vali, Milca, Emil. (22186)

Suntem alături de prietenul nostru GHEORGHE BUCUREȘTEAN în marea durere pricinuită de moartea mamei sale. SC HORTUS THM SRL. (22219)

Cu nețărmurită durere în suflet ne luăm rămas bun de la tatăl și bunicul nostru,
PAVEL FAUR.
În veci nemângâiate, fiica Lidia și nepoatele Monica și Ami. (22444)

Cu ochii plini de lacrimi, ne despărțim pentru totdeauna de tatăl și bunicul nostru,
PAVEL FAUR.
Dormi în pace, suflet drag! Fiica Ica și familia din America. (22445)

Cu inimile pline de tristețe, ne luăm rămas bun de la tatăl și bunicul nostru,
PAVEL FAUR.
Dumnezeu să-l odihnească în pace! Fiul Ionică și familia. (22446)

Ne alăturăm durerii familiei RĂUȚI-Relu, fiu, Mărioara, noră, Claudia, nepoată, acum la trecerea în neființă, la 76 de ani, a celui care a fost,
RĂUȚI VALENTIN.
Maria-Magdalena, Iuliana, Liviana, Rodica, Claudia, de la Alimentara „Alunița M.R.", împreună cu Sabin Bodea și redacția „Viața Arădeană". (22255)

Profund îndurerați, regretăm dispariția scumpului nostru frate, cumnat și unchi,
ing. LUCA I. TEODOR (DOREL).
Suntem, alături de familie și împărtășim durerea. Ionel și familia. (22257)

Profund îndurerată, regret dispariția iubitului meu frate,
ing. LUCA TEODOR
și transmit sincere condoleanțe familiei îndoliate. Maria Bocșan. (22257)

Un gând pios și o rugăciune întru eternă pomenire pentru scumpul nostru,
DOREL
(ing. LUCA I. TEODOR).
Sincere condoleanțe iubitei noastre Ioana și familiei Luca Adrian, Geta și Andrei, alături de care vom fi mereu. Familia PINTICAN. (22257)

O lumânare, o lacrimă amară, nesterse amintiri pentru scumpul meu cumnat,
ing. LUCA I. TEODOR.
Sincere condoleanțe iubitei mele surori Ioana, nepotului Adi, Geta și Andrei. NICOLAESCU FILOFTEA. (22257)

Suntem alături de familia LUCA în marea durere pricinuită de decesul celui care a fost,
ing. LUCA I. TEODOR,
iubitul nostru unchi. Sincere condoleanțe! Familia PETRAȘCU. (22257)

Regretăm dispariția celui care a fost și va rămâne pentru totdeauna,
ing. LUCA I. TEODOR.
Dumnezeu să-l odihnească în pace! Sincere condoleanțe familiei îndurerate. Familia IONESCU. (22257)

Suntem alături de familia LUCA în marea durere pricinuită de decesul celui care a fost,
ing. LUCA I. TEODOR,
unchiul nostru drag. Sincere condoleanțe, din partea familiei SARANTOPULOS. (22257)

Cutremurați de trecerea în neființă a cuscrului nostru,
ing. LUCA I. TEODOR,
transmitem dragilor noștri Adi, Geta, Andrei și cuscrei Ioana, sincere condoleanțe și puterea de a depăși acest moment tragic din viața lor. Dumnezeu să te odihnească în pace! Bandi, Eva și Imi. (22257)

Sincere condoleanțe colegului nostru, LUCA ADRIAN și familiei în aceste momente de mare durere pricinuite de moartea celui care a fost,
ing. LUCA I TEODOR.
Olga, Zorina și Neli. (22258)

Suntem alături de familia LUCA în marea durere pricinuită de decesul celui care a fost,
ing. LUCA I. TEODOR.
Familia Krutsch și Röser din Germania. (22258)

Sincere condoleanțe și întreaga noastră compasiune transmitem familiei LUCA în momentele grele pricinuite de trecerea în neființă a celui care a fost,
ing. LUCA I. TEODOR.
Familiile POLYANKI, FARCAȘ și CODREAN. (22258)

Colectivul societății comerciale „APM PROCONSULT" SRL este alături de domnul LUCA ADRIAN, în greaua încercare pricinuită de decesul tatălui. Sincere condoleanțe familiei. (22258)

Colegii de la SC „ALESSANDRO" SRL sunt alături de domnul director, ing. LUCA ADRIAN, în aceste clipe grele pricinuite de decesul tatălui său. Sincere condoleanțe familiei. (22258)

Suntem alături de domnul LUCA ADRIAN în marea durere pricinuită de decesul tatălui. Sincere condoleanțe întregii familii. Colectivul SC „PLANETA" și „SANTAROSSA". (22258)

Familiile BEJ și TRIFON mulțumim tuturor celor care au fost alături de noi în încercarea prin care am trecut, la decesul celei ce a fost
TRIFON IULIANA,
în mod deosebit conducerii și colegilor de la RADM, vecinilor și nu în ultimul rând, Bisericii Baptiste Șega, rugându-ne ca Dumnezeu să vă răsplătească tuturor, dăruindu-vă binecuvântările Sale. (22288)

Îndoliatei familii ȘTEFANOVICI, sincere condoleanțe. Colegele pensionare. (22293)

† COMEMORĂRI †

Astăzi se împlinesc 6 luni de când am pierdut ființa cea mai dragă, pe soțul iubit,
ȘERB DĂNUȚ,
plecat pe neașteptate și prea timpuriu în veșnicie. Cu speranța revederii în veșnicii, te voi purta mereu în suflet. Soția. (22118)

Azi, 28 august 2001, se împlinesc 3 ani de când scumpa noastră fiică, mamă și soră,
BISTRIAN ALEXANDRA CORNELIA,
a plecat de lângă noi și ne-a lăsat cu inimile pline de tristețe. Te purtăm mereu în suflet și nu te vom uita niciodată! Dumnezeu să odihnească sufletul tău bun în Împărăția Lui! Familia Ciupa și fiica Violeta. (22098)

Au trecut 2 ani de când a plecat spre cele veșnice un suflet mare și nobil, buna și blânda, iubita noastră mamă, soacră, bunică, străbunică și soră,
HALOȘ SIDONIA
(mama SIDA).
Dumnezeu să o odihnească în pace! Familia. (21838)

● PRODUCE ȘI MONTEAZĂ UȘI ȘI FERESTRE DIN PVC
ARMAT CU PROFILE TROCAL GERMANIA
● PRODUCE ȘI VINDE GEAM TERMOPAN
LUCRU NEMȚESC

SATLINE

SALON DE EXPOZIȚIE:
ARAD, PIAȚA MIHAI VITEAZUL
BL. M 7, PARTER
TEL./FAX. 057/25 14 61; 094 50 72 11

ZIRIDAVA magazinul în care găsești ... TOT CE DOREȘTI !!!

!!! FOARTE IMPORTANT !!!

magazinul universal ZIRIDAVA lichideaza stocul de vara.

Mari reduceri de preturi la articolele de sezon pina in 8 septembrie

(2059703)

Grupul Școlar de Arte și Meserii „SPIRU HARET"
al Cooperației Meșteșugărești - Arad FACE ÎNSCRIERI pentru absolvenții de 8 clase (cu sau fără examen de capacitate) și pentru absolvenții de liceu (cu sau fără examen de bacalaureat) la următoarele meserii și specializări:

ȘCOALA PROFESIONALĂ - 3 ani (cu sau fără certificat de capacitate)
- Bijutier - 9 locuri libere
- Frizer - coafor - manichiurist - pedichiurist - 8 locuri libere
- Ospătar, barman, vânzător în unități de alimentație publică - 6 locuri libere
- Operator calculatoare pentru comerț și alimentație publică - 4 locuri libere
- Mecanic autoturisme - 7 locuri libere
- Ceasornicar (cu contract pentru fabrica de ceasuri) - 9 locuri libere

ȘCOALA POSTLICEALĂ - 2 ani (cu sau fără diplomă de bacalaureat)
- Agent vamal
- Funcționar bancar
- Analist programator
- Secretar stenodactilograf, operator birotică
- Coafor stilist
- Cosmetician
- Asistent de gestiune
- Electronist, depanator radio-TV

ȘCOALA TEHNICĂ DE MAIȘTRI - 2 ani
• Maistru mecanic
• Maistru montare întreținere și reparații mașini și aparate electrice

Pentru toate formele de școlarizare înscrierile se fac în perioada 27 august - 14 septembrie 2001, fără examen de admitere.
INFORMAȚII LA TELEFON: 280.967.
(5927441)

CAMERA DE COMERȚ ARAD
DIRECȚIA TÂRGURI-EXPOZIȚII
EXPO ARAD
Agromalim
Târg internațional de agricultură și industrie alimentară, echipamente pentru laboratoare, standarde și calitatea produselor
Gardenia
Expoziție de tehnici și unelte pentru îngrijirea curții și grădinii, expoziție de flori
30 august - 3 septembrie 2001
Sala Sporturilor Arad
2900 Arad, str. Closca nr 9
Tel.: 057-25.40.52
Fax: 057-25.00.13
e-mail: expo3@cciaarad.ro
Persoană de contact: Cimi ENACHE
(C.39)

S.C. CENTROSOJA SERVICE S.R.L.
ARAD, Str. Poetului nr. 105-107
angajează
MECANICI AGRICOLI și TEHNICIENI AGRONOMI
cu experiență în culturi de câmp, de preferat domiciliul în Arad și carnet de conducere (rutierist, șofer).
Informații telefon 270.408
sau 093.563.550
(2204772)

MEDIASOFT
Arad, str. Av. Ioan Sava nr. 5, tel/fax 057-255.886
Centru de Formare Profesională Continuă a Adulților
Organizează CURSURI
DE PERFECȚIONARE
1. Operare pe calculator și rețele de calculatoare (inițiere Windows, Word, NortonC, Ms-Dos, Baze Fox) serii: din 27.08.2001 și din 17.09.2001 dimineața din 10.09.2001 și din 08.10.2001 după-masa
2. Contabilitate - din 27.08.01 și din 01.11.2001
3. Secretariat computerizat - după-masa - 06.09.2001
4. Programator ajutor (Access, FoxPro) - după-masa
DE INSTRUIRE
1. Utilizare Word - după-masa - 06.09.2001
2. Utilizare Excel - după-masa - 17.09.2001
3. Proiectare asistată (AutoCad 2000) - 01.09.2001
4. Inițiere, utilizare Internet - 06.09.2001
Diplome avizate de Ministerul Educației și Cercetării.
Servicii de selectare și plasare forță de muncă
WORKSHOP Autorizate de Ministerul Muncii.
(5927419)

foto studio enigma
Castiga cu promotiile verii FUJIFILM si KODAK cumparand filme din magazinele noastre.
+
continua oferta speciala cu
1 film si 1 album gratuit !
www. fotoenigma.go.ro
- de 3 ori in Arad -
(C.B.)

LICITAȚIE
CONSILIUL LOCAL AL MUNICIPIULUI ARAD
prin Administrația Patrimoniului Local Arad
cu sediul în Arad, B-dul Revoluției nr. 75,
ORGANIZEAZĂ LICITAȚIE PUBLICĂ DESCHISĂ
pentru concesionarea activității de amenajare și exploatare a parcărilor publice din municipiul Arad.
◆ Durata concesionării este de 10 ani
◆ Caietul de sarcini și intrucțiunile privind organizarea și desfășurarea procedurii de concesionare și informații se pot găsi la adresa de mai sus, camera 8, de luni până vineri între orele 8,00-14,00 și la tel. 057-281850 int. 105. Prețul documentelor licitației este de 100.000 lei.
◆ Se vor prezenta acte doveditoare privind îndeplinirea obligațiilor de plată a impozitelor și a contribuției la asigurările sociale emise de Direcția Finanțelor Publice, Direcției Muncii și Protecției Sociale și Casa Asigurărilor de Sănătate.
◆ Oferele vor fi depuse la sediul menționat mai sus, cam. 8 până la termenul limită de 24.09.2001 ora 14,30.
◆ Perioada pentru care ofertantul trebuie să-și mențină oferta valabilă este de 90 de zile.
◆ DESCHIDEREA OFERTELOR se va face în data de 25 septembrie 2001 orele 12,00, la sediul din B-dul Revoluției nr. 75, cabinetul viceprimarului.
Director general, Ing. Sorin Bondoc
(2204770)

S.C. ANNO S.R.L. Comercializează
▼ ȚIGLE import TONDACH, Ungaria modelele: Csardas, Tango, Polka
▼ ȚIGLE KERINGO , TABLĂ LINDAB pentru acoperiș
ARAD, STR. ANDREI ȘAGUNA, NR. 122, TEL. 057/285.333
◆ INSTALAȚII SANITARE, ÎNCĂLZIRE
● ȚEVI - CUPRU - dim. diametru 15, 18, 22
- HENKO - dim. diametru 16, 18, 20, 26
- HAKA - dim. diametru 16, 18, 20, 26
+ ACCESORII AFERENTE
● ȚEVI - P.V.C.
- ÎNCĂLZIRE PARDOSEA
● REZERVOARE LAGUNA
● ROBINEȚII TRECERE - APĂ
- GAZ
● POMPE RECIRCULARE - GRUNDFOS
- WILO
● IZOLAȚII DE LA diametru 15 - 36 - colac, bară
● ACCESORII A.M.C. - MANOMETRE, TERMOMETRE, SUPAPĂ SIGURANȚĂ
● ROBINEȚI CALORIFERE I.C.M.A. 1/2", 3/4"
● CAP TERMOSTAT GIACOMINII
● SCULE ȘI ACCESORII PENTRU LIPIT CUPRU
ARAD, STR. ANDREI ȘAGUNA, NR. 52, TEL. 057/213.111
CU OCAZIA DESCHIDERII NOULUI MAGAZIN VĂ OFERĂ
☐ MATERIALE pentru orice fel de placare
☐ GRESIE, FAIANȚĂ: SPANIA - KEROS, ITALIA - IMOLA, UNGARIA - ZALAK ERAMIA
☐ PARCHET LAMINAT - Elveția, Germania, Franța
☐ BATERII DE ROBINEȚI - Ramon Soler - Spania
☐ OBIECTE SANITARE - Văni hidromasaj, cabine duș, accesorii pentru baie, dulapuri baie
☐ ADEZIVI, MATERIALE DE ROSTUIT
NOU KEROS numai prin ANNO S.R.L. cu 10% reducere
ARAD, STR. ANDREI ȘAGUNA, NR. 39, TEL. 057/228.111
(5927500)

S.C. BRAU UNION ROMÂNIA S.A.
Sucursala Banat-Crișana
Arad, Calea Aurel Vlaicu nr. 270
angajează
SUDOR în mediu de argon
* Autorizare pentru sudură în mediu de argon
Condițiile de salarizare sunt avantajoase.
Cererile de angajare se depun la Serviciul Personale-Salarizare al societății împreună cu C.V. și scrisoarea de intenție până la data de 10 septembrie 2001.
Informații la telefon 289.366, 289.367 interior 253 sau 093.388.894.
(2204771)

BANCA "TRANSILVANIA" S.A.
SUCURSALA ARAD,
Str. Unirii nr. 5-7,
Tel. 057/283.122

AGENT WESTERN UNION!

ADEVĂRUL

COTIDIAN INDEPENDENT ARAD

Anul XIII, nr. 3395

Miercuri, 29 august 2001 ● 16 pagini ● 4000 lei ● e-mail: adevarul@arad.ro; adv.pub@arad.ro

BRAT Publicație auditată în semestrul II 2000

Tiraj mediu zilnic vândut: 33.205

WEST BANK S.A.
ARAD, B-dul Revoluției nr. 88
Tel: 284.888, Fax: 285.202

Dobânzi depozite persoane fizice
(suma minimă 500.000 lei)

1 lună	32%
2 luni	33%
3 luni	34%

FANTEZII GUVERNAMENTALE PE TEME DE AGRICULTURĂ

La începutul anilor '90, proaspăt proprietar de pământ, m-am apucat cu entuziasmul celui inconștient să lucrez moștenirea de la părinți. Să lucrez este un fel de a spune: nu cai, nu plug, nu grapă, într-un cuvânt nici o unealtă agricolă. Despre mașini agricole ce să mai vorbim? După doi ani de nervi și neputință, mi-am dat seama că, cu slabele mijloace pe care le am la îndemână, este imposibil să lucrez pământul. În consecință, am vorbit cu un prieten care avea mașinile agricole necesare pentru a lucra vreo 300 ha de pământ. Ne-am dus la Răpsig, am bătut duba în sat și s-au adunat câțiva oameni la Căminul Cultural.

Pe atunci nu se vorbea de asociații agricole, dar noi intenționam să punem la cale ceva în genul acestor asociații. Răspunsul țăranilor a fost ferm și condamnabil: abia am scăpat de colectiv, nu mai vrem colectiv, lucrăm pământul cum putem. Eșec total, așadar, în intenția noastră.

Peste câțiva ani, unii dintre aceiași țărani m-au abordat și m-au întrebat dacă nu mai vrea prietenul meu să le ia pământul și să-l lucreze. Prietenul meu nu mai voia pentru că între timp tractoarele ceaușiste s-au dus, combinele nu mai funcționau, așa că nici el nu mai avea argumentele din 1990.

Scenariul pe care vi l-am relatat este valabil pentru multe sate ale țării. Mașinile agricole de pe vremea lui Ceaușescu s-au dus, altele noi nu prea au venit, oricum nu suficiente, țăranii adevărați au îmbătrânit și nu mai pot să lucreze, iar tinerii, care acum ar vrea să se numească fermieri, nu au mijloacele bănești necesare pentru a-și dota fermele care adeseori au un număr prea mic de hectare pentru a avea câștigul necesar dotării cu mașini agricole. Și nu au nici entuziasmul adevăratului țăran român iubitor de pământ.

La toate acestea se adaugă o politică dezastruoasă în ceea ce privește agricultura, politică perpetuată de-a lungul a 11 ani. Dacă mai amintim și faptul că specialiștii agricoli au devenit simpli funcționari la primării avem un tablou dramatic al agriculturii românești.

IOAN IERCAN

(Continuare în pagina 5)

Hotărârile consilierilor - tot mai departe de interesele arădenilor

ÎN CONSILIUL MUNICIPAL - O MÂNĂ SPALĂ PE ALTA

Foto: ONORIU FELEA

- *Lipsa de consecvență a hotărârilor Consiliului Local începe să exaspereze mii de arădeni*
- *În „cazul Ovidiu Marian", primarul Dorel Popa bate în retragere*

Pagina 6

Pagina 3

ÎN ARAD, FEBRA RETROCEDĂRILOR NU A LUAT (ÎNCĂ) AMPLOARE

CÂT NE VA COSTA CĂLDURA LA IARNĂ?

Pagina 3

Directorii de la Aeroport și Apă-Canal au salarii cât un secretar de stat

Pagina 8

„AM ÎNCEPUT AUTOMODELISMUL LA VÂRSTA DE... DOI ANI"

• mărturisește campionul arădean Cristian Faur

Pagina 11

La ghișeele Finanțelor publice

CETĂȚENII - UMILIȚI DE FUNCȚIONARI

Foto: AL. MARIANUT

Ceea ce se întâmplă în aceste zile la ghișeele registraturii de la Direcția finanțelor publice este bătaie de joc față de cetățean. Pentru a-și înregistra actele pentru diverse taxe și impozite, deci pentru a da bani la stat, oamenii sunt nevoiți să aștepte ore întregi, în căldură, la cozi interminabile. Sute de contribuabili, printre care oameni în vârstă și femei însărcinate, trebuie să îndure calvarul birocratic instituit de funcționarii de la finanțe.

Acest „fenomen" nu este, din păcate, o noutate pentru arădeni. Tocmai de aceea era de așteptat ca șefii Direcției generale a finanțelor publice să impună luarea unor măsuri în asemenea situații. Cum ar fi de pildă, deschiderea de ghișee suplimentare sau prelungirea orarului de lucru. În fond, oamenii se duc acolo ca să plătească sumele datorate statului, nu să cerșească mila cuiva.

C. TRIF

Pagina 7 LUMEA SATULUI

ARCADIA
Piața Soarelui, Bl. 603
Numai din Belgia
▼ Vând la prețuri atractive
▼ Montez profesional
MOCHETĂ DIN BELGIA ȘI LINOLEUM
EXECUT LA COMANDĂ
Orice tip de mobilier cu materiale occidentale
Telefon: 263637; 092-344830

LOTERIA VIZELOR S.U.A. 2001
SETURI DE ÎNSCRIERE LA:
- OFICIILE POSTALE
- FACTORII POSTALI
- PUNCTELE DE DIFUZARE A PRESEI
- AGENȚII AUTORIZAȚI

Centrul de Limbi Moderne International Forum
Arad, str. G. Coșbuc nr. 1
tel/fax 057 257.223
Angajează
profesori de limba engleză, germană și spaniolă
CV-urile se depun la sediul firmei între 27 și 31 august, orele 14^{00}-18^{00}

ALGLASS
TAMPLARIE DIN ALUMINIU SI P.V.C.
USI SI FERESTRE DIN PVC DECEUNINK-BELGIA
PRETURI SI CALITATE DE EXCEPTIE
Str. Roșiori nr. 26; Tel./Fax: 289053
Piața Spitalului Bl. 1D; Tel/Fax: 253868

CALENDAR

▼ Astăzi, Soarele răsare la ora 6 și 35 de minute și apune la ora 19 și 58 de minute.

▼ Au trecut 240 de zile din-acest an. Au mai rămas 125 de zile până în 2002.

▼ **Praznicul zilei: Biserica ortodoxă:** Tăierea capului Sf. Prooroc Ioan Botezătorul; **Biserica romano-catolică**: Tăierea capului Sf. Prooroc Ioan Botezătorul; **Biserica greco-catolică:** Tăierea capului Sf. Ioan Botezătorul.

Cititorii care doresc să se aboneze la cotidianul „Adevărul" și întâmpină dificultăți în contractarea abonamentelor sunt rugați să sune zilnic, între orele 8-16, la Oficiul județean de poștă Arad (tel. 230850) sau la redacția ziarului nostru (tel. 281797).

A venit BARZA!

La Arad: **Cintrigan** Eliss; **Mesaroș** Roland; **Mesaroș** Norbert; **Baranti** Ciprian Eduard; **Oprean** Ana-Maria; **Olariu** Larisa; **Murariu** Diana; **Cîrdei** Sergiu Ilie; **Bagi** Iosif Tiberiu; **Pănădan** Nicoleta Timeea; **Apăvăloaie** Adrian Florin; **Ardelean** Bianca Manuela;

La Ineu: **Cătană** Roxana; **Valea** Adelin;

La Chișineu-Criș: **Toca** Kasandra.

AU PLECAT DINTRE NOI!

✝ Găicean Petru (1953); **Zanbori Zoltan** (1953); **Heghyes Ioan** (1922); **Coraș Maria** (1935); **Ardelean Ana** (1911).

Precizare

Referitor la articolul **„Aradul se prezintă"**, apărut în ziarul „Adevărul" din 28 august a.c., menționăm faptul că taxa de participare la târgul expozițional industrial din 12-14 septembrie este de **2 milioane lei**. Și nu 200.000 lei cum a fost publicat.

METEO

Vremea va fi răcoroasă pentru acest interval. Cerul va fi variabil. Izolat în zona înaltă posibil să cadă averse de ploaie însoțite de descărcări electrice și intensificări de vânt. Vântul va sufla slab la moderat din sector nordic. Dimineața, izolat se va produce ceață.

Temperaturi maxime: 23 la 26°C; **Temperaturi minime**: 10 la 14°C.

Meteorolog de serviciu,
ADELA TEODORESCU

PREȚUL AURULUI

BANCA NAȚIONALĂ. Pentru gramul de aur de 24K: prețul cu ridicata - 264.070 lei, iar prețul de achiziție - 237.663 lei. Prețuri valabile ieri.

PIAȚA NEAGRĂ. Aur 14 K: cumpărare - 150.000 lei/g, vânzare - 155.000 lei/g. **Aur 18 K**: cumpărare - 180.000 lei/g, vânzare - 200.000 lei/g.

HOROSCOP

Miercuri, 29 august

Berbec (21.03-20.04). Veți avea o întâlnire importantă la care vă veți duce cu multă neîncredere. Nu vă faceți griji deoarece situația nu este chiar așa de complicată precum ați crezut dvs.

Taur (21.04-20.05). Dacă doi colegi se ceartă cel mai indicat ar fi să rămâneți neutru. Sunteți în relații de prietenie cu mulți oameni importanți, iar în situația în care vă aflați aveți nevoie de ajutor.

Gemeni (21.05-20.06). Dacă ați fi mai deschis față de cel drag și față de colegi, ați reuși să rezolvați mai multe probleme.

Rac (21.06-22.07). Ați făcut o promisiune cuiva apropiat și nu v-ați ținut de cuvânt. Poate că acum vi se va ivi ocazia prielnică pentru a vă putea ține de promisiune.

Leu (23.07-22.08). Cineva vă va oferi o muncă suplimentară, iar dvs. veți accepta cu plăcere, deoarece aveți nevoie de bani.

Fecioara (23.08-22. 09). Un prieten vechi se află într-o situație dificilă și vă cere ajutorul. Dvs. vă străduiți mult să-l scoateți din impas.

Balanța (23.09-22.10). Veți fi foarte entuziasmat de o propunere pe care v-o va face un coleg. Ar fi bine, însă, să cereți timp de gândire deoarece nu vă puteți permite un eșec.

Scorpion (23.10-21.11). Nu sunteți mulțumit de modul în care evoluează relația dvs. Ar fi bine să nu interveniți acum deoarece ați putea înrăutăți și mai mult situația.

Săgetător (22.11-21.12). În acest moment aveți nevoie de multă autodisciplină. Numai după ce ați rezolvat o problemă urgentă vă veți putea dedica odihnei și relaxării.

Capricorn (22.12-19.01). În viața sentimentală vi se va realiza o dorință și veți întâlni persoana pe care ați visat-o de mult timp.

Vărsător (20.01-20.2). Datorită fanteziei dvs. vă imaginați un viitor dosebit cu multe realizări. Neglijați însă prezentul și în acest fel nu veți reuși să ajungeți departe.

Pești (21.02-20.03). O veche cunoștință vă va bine dispune. Nu permiteți ca din cauza entuziasmului să uitați să rezolvați o problemă urgentă.

MOCHETA
Arad, Piața Gării
Telefon 235.221
MARI REDUCERI DE PREȚURI
MONTAJ LA STANDARDE EUROPENE

„ADEVĂRUL" VĂ ASCULTĂ

La telefonul dimineții, 280944, între orele 9,00-12,00

Cablu cu fibră optică

Locatarii imobilului nr. 43 din Bd. Vasile Milea doresc să anunțe conducerea RCS: „Dacă până la sfârșitul săptămânii nu vin să ne instaleze cablurile pentru fibră optică noi zugrăvim casa scării și nu le mai permitem nici o intervenție. Din decembrie tot ne amână".

„Tunuri" în afaceri

Dl. Cornel Răzvan din Iratoșu: „De un an de zile am «vândut» laptele de vacă la S.C. DOREMI - din Nădlac. Nici până acum nu ne-am primit banii. De ce?"

De la Primăria Nădlac am aflat că societatea respectivă a fost lichidată, la ora actuală fiind dată în urmărire.

Alba - neagra

Dl. M. Mihai din Arad: „În stația de autobuz din Podgoria stau la pândă tot felul de escroci cu alba-neagra. Vin bieții țărani, neștiutori și cad în plasa acestor șarlatani. Mă întreb la cine cotizează acești bandiți dacă nici gardienii, nici Poliția nu fac nimic pentru a-i scoate de acolo."

Du-te vino!

Dl. Dumitru Izgurean din Felanc și-a petrecut ziua de ieri umblând între CEC - Trezorerie și Direcția Fiscală din cadrul Primăriei. De ce? Trebuie să-și achite o amendă de circulație, dar nimeni nu dorea să o încaseze.

De la 1 august CEC-ul nu mai încasează astfel de plăți, această atribuție revenindu-i Direcției Fiscale din cadrul Primăriilor. Primăria Felnac nu acceptă banii pe motiv că a primit de la Poliție o adresă prin care li se spune să nu încaseze decât după 48 de ore. Poliția Arad afirmă că Primăriile trebuie să încaseze. În cele din urmă, după multe intervenții, dl. Izgurean a fost primit la Circumscripția Fiscală Felnac.

Dat fiind faptul că protocolul cu CEC-ul nu a fost încheiat, nu știe stânga ce face dreapta. Cert este că păgubiții sunt tot oamenii puși pe drumuri.

Redactor de serviciu,
M. M.

La telefonul după-amiezii, 280003, între orele 15,00-18,00

☎ **Dna Ana Apreotesei - Arad** propune ca în fața Teatrului de Stat să nu fie amplasată statuia Sfintei Treimi. În locul acesteia ar trebui amplasată statuia lui Vasile Goldiș, care este amplasată în prezent între liniile de tramvai.

☎ **Teodor Albu - Galșa** protestează împotriva modului în care a fost tratat de secretarul primăriei, dl. Drăgoi și șeful de post Lavric. Aceștia l-au luat cu forța de acasă pentru a prelua arhivele fostului CAP, care se aflau la societatea „Podgoria", condusă de dl. Albu. Deși recunoaște că arhivele trebuiau ridicate, prin efectele unei legi de acum cinci ani, dl. Albu a fost surprins de graba și brutalitatea oficialilor din Galșa.

☎ **B.D. (Arad):** „Țiganii care vând televizoare în Piața Pompierilor, fac o gălăgie de nedescris. Ar trebui să-i calmeze Poliția. În plus, înșală oamenii fără jenă, vânzând televizoare care, de fapt, nu merg. Am auzit că unii pun etichete de marcă false pe aparate!"

Redactor de serviciu, F. G.

CINEMATOGRAFE

Dacia: Jurnalul lui Bridget Jones (SUA) 11; 13; 15; 17; 19; 21

Mureșul: Get over it. Sedus și abandonat (SUA) 10; 12; 14; 16; 18; 20

Arta: Miss Agent Secret (SUA) 16; 18; 20

Sala Mică: Marea hoinăreală (SUA) 15,30; 17,30

Grădina de vară: Mumia (SUA) 21,00

Adunarea Generală a Fundației Revoluției din Decembrie 1989 - Arad se va desfășura luni, 17.09.2001, ora 17,00, în Sala 33 a Consiliului Județean Arad.
Președinte,GH. CURTA

UTILITARE

PIEȚE, TÂRGURI

Azi este zi de piață la Pâncota, Beliu, Buteni, Șiclău, Macea, Vânători, Pecica, Șiria și zi de târg la Beliu și Buteni.

Mâine, joi este zi de târg săptămânal la Curtici, Sebiș, Cermei, Săvârșin, Secusigiu, Zerind.

FARMACII DE SERVICIU

Farmacia **„Remedium"**, B-dul Revoluției, nr. 52-54, telefon 233195 cu program de luni până vineri de la orele 7,30-20,00 iar sâmbăta de la 8,00-14,00; Farmaciile **„Sinapis"**, B-dul Revoluției, nr. 88, lângă Noul Stil, telefon 282369, **„Noua Farmacie"**, str. Andrei Șaguna, nr. 15, telefon 948 sunt de serviciu cu program non-stop.

URGENȚE STOMATOLOGICE

Cabinetul de pe str. Crișan (în spate la Gionelli) are program non-stop. Telefon: 253794. Cabinetul din B-dul Revoluției nr. 62, ap. 17, între orele 9,00-19,00. Telefon: 256665.

ÎNTRERUPERI DE CURENT

Miercuri: Sere 3, Sere 6, Bd. Decebal 3 (ora 11-13). **Joi:** Drumuri municipale și servicii interne Stația 220 kV (ora 9-12); B-dul Decebal 5 (ora 11-13).

ADMINISTRAȚIA FINANCIARĂ

Administrația Financiară a municipiului Arad: Asistență contribuabili (impozitul pe venitul global) - telefon 280633, 280733, int. 198.

TELEFON DE URGENȚĂ LA POLIȚIE: 955.

Universitatea de Vest
VASILE GOLDIS Arad
Filiala Sebis
Anunță
CONTINUAREA ÎNSCRIERILOR
LA COLEGIUL UNIVERSITAR DE ASISTENȚĂ SOCIALĂ
Autorizat de Guvernul României prin HG 696/2000
Singurul colegiu de acest profil, autorizat în județul Arad!
Durata studiilor 3 ani
Planul de învățământ este structurat modular.
Informații la telefon 057-311.083

ADEVĂRUL
COTIDIAN INDEPENDENT ARAD
Editor: S.C. ADEVĂRUL S.R.L. Arad
COD FISCAL R 1681938 ● COD SICOMEX 19.604 ● CERTIFICAT J 02/1886 / 31 X 1991 ● COD SIRUES 020956601 ● ISSN 1220 - 7489

Redacția și administrația: 2900 Arad, Bd. Revoluției nr. 81. **Telefoane:** SECRETARIAT - 281802, fax 280655, 280625; ADMINISTRAȚIE - CONTABILITATE - 281797; MICA PUBLICITATE - 210775; MAREA PUBLICITATE - 280904; CLUBUL PRESEI - 280989.

Consiliul de administrație: președinte - DOREL ZĂVOIANU, telefon 281802, 280625; vicepreședinte - MIRCEA DORGOȘAN, telefon 210776; membri: DOREL BARBU, telefon 281797; NICU COJOCARU, telefon 280904; MIRCEA CONTRAȘ, telefon 280854.

Colegiul de redacție: MIRCEA CONTRAȘ (redactor-șef); MARCEL CANCIU (șef secție foto), telefon 281701; ALEXANDRU CHEBELEU (șef secție sport), telefon 281701; NICU COJOCARU (șef secție publicitate) telefon/fax: 280904; GABRIELA GROZA (secretar general de redacție), telefon 280854; VASILE FILIP (șef secție cultură-învățământ-tineret), telefon 281855; 280003; IOAN IERCAN (șef secție politică), telefon 280943; DORU SAVA (șef secție social-economic), telefon 281738; ȘTEFAN TABUIA (șef secție actualități), telefon 281855; 280003; DOREL ZĂVOIANU (președinte al Consiliului de administrație), telefon 281802, 280625.

Difuzare - Marketing: MIRCEA ȚÂȘCĂ (șef secție)-telefon 280904

Tiparul executat la S.C. MEDIAGRAF S.A. ARAD, str. Feleacului F.N., telefon 250902, fax 250920

„Adevărul" poate fi citit și pe Internet la adresa http://adevarul.arad.ro

Echipa de serviciu

MIRCEA CONTRAȘ – secretar de redacție
Bianca Felea, Adela Pop, Dina Rujan, Ramona Vidulescu – tehnoredactare computerizată
Nadia Bodran, Doina Jurcă, Aurica Telcian, Dacian Toduța – corectură

CURSUL VALUTAR*

VALORI ÎNREGISTRATE IERI, 28 AUGUST 2001

Denumirea valutei	BNR	BCR		BRD		Banca Transilvania		Banca Agricolă		Bursa neagră	
EURO	27046	C	V	C	V	C	V	C	V	C	V
Dolar S.U.A.	29890	29750	29950	29700	30000	29830	30150	29745	29960	29800	30100
Marca germană	13828	13576	14085	13620	13980	13500	13960	13737	13955	13650	13750

ÎN CAPCANA ESCROACELOR!

Maiorul Floare Dan de la Poliția județului Arad atrage atenția asupra pericolului prezentat de capcanele întinse de două escroace din Câmpulung Moldovenesc unor persoane credule acostate pe stradă.

Cele două sunt în vârstă de 20-30 ani, au înfățișare de tinere cumsecade, par sincere și credibile. Ele acostează persoane în vârstă, pe care le ametesc cu o poveste despre o pretinsă soră studentă la medicină interesată în închirierea unei camere și care ar fi dispusă să plătească o chirie în valoare de 100 mărci germane pe lună. Dacă persoana acostată se lasă îmbrobodită, escroacele trec la punctul doi al planului de înșelăciune prin solicitarea adresei și promisiunea că părinții studentei vor face o vizită viitoarei gazde. După câteva zile, apar și așa-zișii părinți - în fapt și ei membri ai bandei de escroci - care declară că sunt negustori de bijuterii și alte lucruri de valoare. Când gazda le prezintă bijuteriile, trec la următorul obiectiv - banii - solicitând schimbarea unei bancnote de 100 mii (sau 500 mii).

După ce află locurile în care se află banii și bijuteriile, gazda este invitată să prepare ... cafele pentru distinșii musafiri (sau să le aducă o cană cu apă, un medicament etc.). În acest timp tâlharii înșfacă banii și bijuteriile și ... p'aci ți-e drumul! Mai găsește-i dacă poți.

După această reținută au fost vizitate și trase pe sfoară trei femei în vârstă din cartierul A. Vlaicu, fiecare fiind păgubite cu furturi în valoare de circa un milion lei...

Atenție, deci, la escroacele care caută gazdă pentru sora lor, studentă la medicină! Dacă le întâlniți sunați imediat la Poliție!

S. T. Al.

CÂT NE VA COSTA CĂLDURA LA IARNĂ ?

Aflăm de la Arterm că de la 1 septembrie prețul gigacaloriei va crește cu 57 % față de anul precedent. În urma acestor majorări, iată care vor fi prețurile estimative ale energiei termice pentru această iarnă.

Pentru apartamentele cu o cameră, încălzirea în luna octombrie va costa 89200 lei, în luna noiembrie 295100 lei, în luna decembrie 423100 lei, în luna ianuarie 429000 lei, în luna februarie 426000 lei, în luna martie 369000 lei, iar în luna aprilie 243000 lei.

Pentru apartamentele cu două camere în luna octombrie costul încălzirii va fi de 160500 lei, în luna noiembrie 531200 lei, în luna decembrie 761600 lei, în luna ianuarie 772300 lei, în luna februarie 766800 lei, în luna martie 664700 lei, iar în luna aprilie 437000 lei.

Pentru apartamentele cu trei camere în luna octombrie prețul energiei termice va fi de 214000 lei, în luna noiembrie 708200, în luna decembrie 1015400 lei, în luna ianuarie 1029700 lei, în luna februarie 1022400 lei, în luna martie 886200 lei, iar în aprilie 583200 lei.

Pentru apartamentele cu patru camere în luna octombrie costul va fi de 267500 lei, în luna noiembrie 885300 lei, în luna decembrie 1269300, în luna ianuarie 1287100 lei, în luna februarie 1278000lei, în luna martie 1107800 lei, iar în luna aprilie 729000 lei.

N.BODRAN

Când și cum vă puteți debransa

Având în vedere creșterile de preț la energia termică, mulți consumatori solicită debransarea.

În acest sens, am astat de vorbă cu dl. ing **Ioan Crișan**- director de organizare și coordonare în cadrul Arterm care ne-a informat că cererile de debransare se pot depune numai până la data de 1 octombrie. Doritorii vor avea nevoie de un formular care poate fi ridicat de la Arterm și numai după ce acesta va fi completat în totalitate se va purcede la efectuarea lucrărilor.

După data menționată mai sus nu se vor mai efectua lucrări de debransare numai în cazuri speciale.

Lipsă la... gramaj

Mocan Carmen Lenuța, 20 ani, din Sântana, barman la AF „Deni" este învinuită că a vândut băuturi alcoolice cu lipsă la măsurătoare. Pentru această faptă este cercetată de Poliție în stare de libertate.

Au „fentat" Uniunea Compozitorilor...

Mai nou, Poliția are în lucru două cazuri de încălcare a Legii nr. 8/1996, privind drepturile de autor și drepturile conexe pe care agenții economici le datorează Uniunii Compozitorilor și Muzicanților din România.

Pentru încălcarea acestei legi, Raunholz Ioan, 63 ani, de la AF Mara și Solomon Gheorghe, 34 ani, patron la Coop Restaurant, ambii din Sântana, sunt cercetați de către Poliție. În perioada iunie 2000 - august 2001, cei doi administratori au creat un prejudiciu de circa un milion lei.

Sinucidere ratată...

În noaptea de luni spre marți, la Serviciul de urgență al Spitalului Clinic Județean Arad a fost adus un bărbat de 29 de ani din Ortișoara, județul Timiș. El a fost injectat în gambă cu câteva fiole dintr-un medicament de uz veterinar despre care i se spusese (de către un medic veterinar) că este toxic. Interesant este că doar cu câteva zile înainte, victima fusese transportată iarăși la Serviciul de urgență după ce încercase să-și pună capăt zilelor prin îngurgitarea de medicamente.

A. B.

Urmăriți general - prinși

Au fost introduși în arestul Poliției Sucaciu Ioan, de 45 ani, din Făgăraș, județul Brașov, fără ocupație, urmărit general, care are de executat un mandat de 1,6 ani închisoare, pentru furt din avutul privat și Căciulă Florica, de 24 ani, din Pilu, fără ocupație, care are de executat 80 de zile închisoare contravențională, conform Legii 61/1991.

C. T.

Cinci șoferi au rămas fără permis

Pentru încălcarea regimului juridic al circulației rutiere, au fost aplicate 130 amenzi, în valoare de 17.510.000 lei, fiind reținute 4 certificate de înmatriculare pentru defecțiuni tehnice, ridicându-se în vederea suspendării 5 permise de conducere, din care unul pentru conducere sub influența alcoolului (Paoluci Andreea, de 30 ani, cetățean italian, cu auto AR-05-REV).

15 INFRACȚIUNI ÎN 24 ORE

În ultimele 24 de ore, ofițerii și subofițerii de poliție au întreprins activități pentru asigurarea ordinii și liniștii publice pe raza municipiului și a județului, verificând 34 agenți economici și 18 persoane din sistemele de pază. Astfel au fost constatate 15 infracțiuni, precum și 170 contravenții la diferite acte normative, sancționate cu amenzi în valoare de 22.660.000 lei, din care 4 conform Legii 12/1990, 19 potrivit Legii 61/1991, 3 la Legea 105/1996 și 148 conform altor acte normative.

Pe scurt de la gardienii publici

■ Nyaguly Ana Maria, Lăcătoș Iosif, din Pecica, Rostaș Tiberiu din Arad , Albotă Steluța din Secusigiu, Bartok Ioan din Pecica au fost surprinși comercializând pepeni verzi pe domeniul public fără achitarea taxelor legale. Au fost amendați cu câte 100.000 lei fiecare.

■ Și în această săptămână pe Bulevard au ieșit la „vânat" de fonduri, în scopuri pretins caritabile, tot felul de persoane, venite din toate părțile țării. Printre ei se numără Germeș Ciprian din Timișoara, Postelnicu Mihai din Pitești, Perianu Alina din Pitești, Bădiță Costinel, jud. Argeș. Și ei au primit câte o sancțiune contravențională de 100.000 lei.

■ Cu aceleași amenzi au fost sancționați și Popa Ioan din jud. Vrancea: Gyntzen Werner din Brașov, Iștoc Dănuț din Ineu, Banciu Toma din Arad, Popa Sofica din Sebiș, Cazac Bănică - București, Bușan Ioan - jud. Timiș, Teher Iosif, Pâncota - pentru trecerea pe spațiul verde.

■ De aceeași tratație a beneficiat și Cosma Corneliu Gheorghe din Arad pentru aruncarea gunoaielor menajere în alte locuri decât cele amenajate în acest scop.

ÎN ARAD FEBRA RETROCEDĂRILOR NU A LUAT (ÎNCĂ) AMPLOARE

Castelul lui Klimay Mihai din Șilindia

moara cea mare de la Buteni de pe Canalul Morilor. Aceasta a fost revendicată de către d-l Iurany care actualmente locuiește la Oțelul Roșu. D-l Iurany va primi, practic, ce a mai rămas din ceea ce altădată reprezenta o clădire masivă, uriașă chiar pentru vremurile când a fost construită. Astăzi, „Moroaca" este în paragină, dar încă mai funcționează ca moară. Proprietarul va cere să i se retrocedeze și pământul aferent morii, din câte am înțeles din discuția cu primarul Buteniului, A. Dinga, care ne-a spus că discuția cu d-l Iurany s-a purtat în termeni civilizați. Așa cum este și normal, dealtfel.

La Cuied

Sediul viitoarei primării va fi la castel

Cuiedanii vor să redevină comună împreună cu Hodișul și Iarcoșul (Iercoșeni). Câțiva cetățeni din Cuied au venit cu propunerea la Primăria Buteni de care aparține acum Cuiedul. În două săptămâni se preconizează convocarea unei adunări cetățenești și, dacă se adună 1/3 de semnături ale cetățenilor din localitate, actele se vor înainta către forurile superioare. Precizez că pentru ca o localitate să devină comună trebuie să îndeplinească anumite condiții, printre care numărul de locuitori să fie de 1500.

În plus, drumul către comună va trece prin mai multe furci caudine, înființarea unei comune presupunând aprobări la nivel guvernamental. Cuiedanii sunt însă hotărâți să încerce, numărul locuitorilor din cele trei sate fiind de peste 1500 și au și sediu de primărie: un fost castel pe care, deocamdată, nu-l revendică nimeni și care a mai servit drept sediu de primărie.

Cuied - vechea primărie

Castelul din Șilindia și-a păstrat ... proprietarii

Sau invers

Klimai Mihai este cazul fericit în care castelul înaintașilor săi nu a fost naționalizat de puterea comunistă. Castelul lui Klimai Mihai din Șilindia a fost renovat recent și arată foarte bine. Castelul va rămâne în continuare fiului d-lui Klimai. Chiar dacă clădirea castelului a rămas în proprietatea d-lui Klimai M., puterea comunistă a confiscat multe din bunurile de preț din castel. Evident, și moșia din jurul castelului a fost trecută la GOSTAT. D-l Klimai intenționează să crească animale folosind pământul care a reintrat în posesia proprietarului.

„Moroaca" revine la fostul proprietar

La Buteni, deocamdată este revendicată doar **„Moroaca"**, așa cum este cunoscută

Buteni - „Moroaca", în paragină

Castelul de la Șofronea nu a fost revendicat

Castelul de la Șofronea a aparținut cumnatului lui Horty. Până acum nu l-a revendicat nimeni. Se pare că ar exista rude de gradul al patrulea ale fostului proprietar, stabilite acum în Austria. Dealtfel, așa cum am mai scris în ziarul nostru, tot complexul de la Șofronea cu castel cu tot, a fost repus în circuitul public, acolo existând acum două bazine cu apă termală foarte căutate de arădeni. În ceea ce privește clădirea castelului, și aceasta a început să se renoveze, intenția fiind ca și castelul să fie redat circuitului public.

I. IERCAN

Foto: **V. MUSCA**

MINISTERUL MUNCII INTENȚIONEAZĂ SĂ DESFIINȚEZE ANGAJAREA PRIN CONVENȚIE CIVILĂ

Reprezentanții Ministerului Muncii și Solidarității Sociale (MMSS) pregătesc un proiect de lege privind încadrarea în muncă, potrivit căruia va dispărea angajarea prin convenție civilă, considerată muncă "la gri", a declarat, marți, într-o conferință de presă, Marian Sîrbu, ministrul Muncii.

"În prezent, în România, există aproximativ două milioane de persoane care lucrează «la negru» sau «la gri», prin convenție civilă, iar aceste forme de salarizare vor fi eliminate pentru respectarea normelor legale din domeniul relațiilor de muncă și asigurarea securității și sănătății angajaților," a adăugat ministrul.

Oficialul MMSS a precizat că se vor desființa convențiile civile pentru că această formă de angajare îl scutește pe patron de plata asigurărilor sociale, iar salariatul nu era asigurat. Prin noul act normativ se reglementează și majorarea limitelor minime și maxime ale amenzilor pentru munca "la negru". Astfel, cei care sunt prinși că folosesc munca "la negru" sau "la gri" vor primi amenzi cuprinse între 5 și zece milioane de lei, de angajat, a mai spus Sîrbu.

Persoanele care, în prezent, prestează o activitate în baza unei convenții civile de prestări servicii vor avea posibilitatea de a opta între încheierea unui contract individual de muncă, prin care se stabilește un program normal de lucru sau un contract individual de muncă prin care se stabilește un program de lucru parțial.

Persoanele angajate pe baza unui contract cu timp parțial vor beneficia, conform proiectului de lege, de toate drepturile, în raport cu timpul efectiv lucrat. Munca prestată în această perioadă va fi considerată vechime și constituie stagiu de cotizare la sistemul public de pensii.

Proiectul prevede, de asemenea, ca angajații cu program parțial să beneficieze și de libertatea sindicală, negocierea colectivă, condițiile de muncă sau securitea și sănătatea în muncă. "După apariția acestei legi, toți salariații vor beneficia de protecția acordată persoanelor încadrate în muncă, fiindu-le aplicate normele juridice din domeniu," a adăugat ministrul.

Noua lege mai prevede sancțiuni și pentru cei care se folosesc de munca unor copii, punîndu-le în pericol viața, sănătatea, dezvoltarea fizică sau psihică. "Amenzile, în acest sens, vor fi cuprinse între 30 și 60 de milioane de lei," a menționat Sîrbu.

Ministrul a spus că proiectul de lege privind încadrarea în muncă a fost, deja, trimis spre aprobare diferitelor ministere, iar în cel mult două luni va fi trimis Parlamentului pentru a fi dezbătut și aprobat.

ÎN PREGĂTIRE - UN NOU COD AL MUNCII

Reprezentanții Ministerului Muncii și Solidarității Sociale (MMSS) au elaborat un nou Cod al Muncii, aflat în faza de proiect, potrivit căruia greva spontană "în scopuri politice" este interzisă, iar angajatorul poate închide temporar unitatea dacă salariații declanșează un conflict colectiv de muncă sau o grevă, a declarat Marian Sîrbu, ministrul Muncii.

Pentru protejarea angajaților, noul Cod prevede înființarea unui fond de garanție pentru plata salariului, constituit-la nivelul fiecărui angajator, în termen de trei ani de la momentul în care s-au încheiat contractele individuale de muncă.

Prin crearea acestui fond, angajatorii sunt obligați să-și asigure proprii salariați contra riscului de neplată a sumelor ce le sunt datorate. Fondul de garanție este cel puțin egal cu dublul fondului anual de salarii, a adăugat Sîrbu.

Noul Cod reglementează și formele de angajare, care pot fi: în baza unor contracte cu durată determinată sau nedeterminată, contracte de muncă temporară, contracte de muncă fracțională, muncă la domiciliu sau ucenicia.

Munca temporară este prestată pe o perioadă de două, patru sau șase ore pe zi, iar munca la domiciliu se desfășoară conform unui program stabilit de angajat, dar pe baza unor sarcini impuse de patron.

Salariatul cu muncă la domiciliu beneficiază de toate drepturile legale și contractele colective de muncă aplicabile salariaților al căror loc de muncă este la angajator, a precizat ministrul.

Potrivit contractului de ucenicie, patronul îi asigură angajatului, pe lîngă plata salariului, formarea profesională într-o anumită meserie. Contractul de ucenicie pe o perioadă determinată nu poate fi mai mare de trei ani, iar ca ucenic poate fi încadrat orice tînăr ce nu deține o calificare profesională și care, la debutul perioadei de ucenicie, nu a împlinit, încă, 25 de ani.

Ca noutate legislativă, noul Cod include în contractul individual de muncă unele clauze de mobilitate, de neconcurență, de exclusivitate și de confidențialitate care, dacă nu sunt respectate, pot atrage obligarea părții în culpă la plata daunelor de interese.

O altă noutate prevăzută de viitorul Cod al Muncii se referă la faptul că un contract individual de muncă poate înceta prin concediere, din inițiativa angajatorului. Concedierea poate fi individuală sau colectivă, aceasta din urmă intervenind cînd le sunt desfăcute contractele de muncă la mai mult de cinci salariați.

Față de prevederile vechiului Cod, în noul act apare noțiunea de șomaj tehnic, ca modalitate de suspendare a contractului individual de muncă. Șomajul tehnic reprezintă imposibilitatea temporară (nu mai mult de trei luni) a continuării activității societății, din cauze economice.

Pe perioada șomajului tehnic, angajații beneficiază de o indemnizație ce nu poate fi mai mică de 75 la sută din salariul de bază, corespunzător postului, a mai spus ministrul.

Marian Sîrbu a afirmat că noul Cod al Muncii va fi înaintat Parlamentului în luna decembrie a acestui an.

Redacția „ADEVĂRUL"

VINDE HÂRTIE

tăiată la format A 3 și A 4.

Pentru comenzi mari putem asigura orice alt format.

Informații la sediul redacției (B-dul Revoluției nr. 81), sau la telefon 280904 și 250902.

AUTOTURISMELE NU MAI POT CIRCULA PRIN VAMA VĂRȘAND

Conducerea Ministerului Român de Interne a fost de acord cu propunerea organelor de graniță maghiare ca începând de luni, 27.08.2001, să se restricționeze circulația autovehiculelor prin punctul de frontieră Vărșand-Gyula.

Începând cu această dată, prin punctul de frontieră Vărșand-Gyula au acces numai automarfarele și autocarele, traficul autoturismelor fiind dirijat spre punctele de frontieră Salonta-Mehkerek și Turnu-Battonya.

UDMR nu este de acord...

UDMR nu este de acord cu prevederea din Constituție conform căreia România este stat național și susține că ar trebui introdusă ideea descentralizării, a declarat, marți, președintele UDMR, Marko Bela, după ședința comisiei Uniunii care redactează propunerile de amendare a Legii fundamentale. "Noi de la început nu am fost de acord cu definiția de stat național, dar n-am contestat definiția de stat unitar", a spus Marko Bela, arătînd că UDMR "va vedea" ce amendamente va susține pe această temă.

Liderul UDMR a apreciat că nu ar trebui modificate doar cîteva articole din Constituție, ci ar trebui realizată "o formă integrală" a acestei legi pentru armonizarea ei cu legislația europeană.

Potrivit lui Marko Bela, se impune modificarea Constituției, atît la capitolul "principii de bază", cît și în ce privește drepturile omului și ale minorităților, regîndirea sistemului legislativ bicameral, atribuțiile Guvernului și ale instituției prezidențiale. De asemenea, liderul UDMR consideră că ar trebui introdusă în Constituție "ideea de descentralizare".

Marko Bela a precizat că o comisie formată din specialiștii UDMR va face, în perioada următoare, propuneri concrete de modificare a Constituției.

Deputatul UDMR Ervin Szekely, membru al acestei comisii, a declarat agenției MEDIAFAX că propunerile de modificare a Constituției mai vizează restrîngerea competențelor prefecților, lărgirea autonomiei locale, introducerea de competențe diferite pentru Camera Deputaților și pentru Senat și alegerea președintelui țării de către Parlament.

MIERCURI, 29 AUGUST 2001

TVR 1

7,00 Jurnalul de dimineață
7,15 Practic matinal
9,20 Jurnal
9,30 Dragă, am micșorat copiii! - s.
10,15 TVR Craiova
10,55 TVR Cluj-Napoca
11,45 TVR Iași
12,30 TVR Timișoara
13,15 Pasiuni - rel.
14,00 Jurnalul de prânz
14,10 Infomania
14,30 Studioul artelor - rel.
15,30 Orice e posibil - s.
16,00 Panorama
17,30 O idee pe zi pentru România
17,40 Pasiuni - s.
18,25 Garantat 100%
18,55 Alege muzica!
19,25 Între noi, bărbații - s.
19,50 Nopți albe la Biserica Neagră
20,00 Jurnal. Meteo
20,40 Sport
20,30 Festivalul Internațional „Cerbul de Aur" - Brașov, 2001
21,15 Agenda Festivalului Internațional „Cerbul de Aur"
22,30 Jurnalul de noapte
22,45 Festivalul Internațional „Cerbul de Aur"
0,50 Nopțile Festivalului Internațional „Cerbul de Aur" - Brașov, 2001
2,20 Jurnal. Meteo. Sport - rel.

TVR 2

7,00 Femeia misterioasă - rel.
8,05 Desene animate
8,35 Toți, împreună
9,35 Veni, video, vici! - rel.
9,50 Fete vesele - s.
10,15 Tată, am încurcat-o! - rel.
10,45 Știri
10,50 Stăpânul animalelor - rel.
11,35 Din goana trenului - rel.
12,00 În mijlocul furtunii - rel.
12,50 Femeia misterioasă - s.
13,40 Cronici votive - rel.
14,15 Desene animate
15,30 Știri
15,35 Toți, împreună
16,25 Afaceri la cheie - rel.
17,00 Tată, am încurcat-o! - s.
17,30 Vară pentru 2
19,15 Veni, video, vici!
19,30 Desene animate
19,55 Cinci minute cu frații Lumière
20,00 În mijlocul furtunii - s.
20,50 Tu râzi - dramă, Italia, 1998
22,35 Știri
22,40 Stăpânul animalelor - ultimul episod
23,25 Mit și istorie
23,55 Clepsidra cu imagini
0,10 TVM. Mesager

PRO TV

7,00 Bună dimineața!
8,00 Știrile Pro TV - Ziarul dimineții tale
9,00 Tânăr și neliniștit - rel.
10,00 Monștrii - s.
11,00 Ani de liceu - s.
11,30 Mai puternic decât moartea - f. rel.
13,30 Total Recall - rel.
14,30 Spitalul de urgență - s. rel.
15,15 Colombo - s.
16,50 Tilică, reporter de reporter
17,00 Știrile PRO TV
17,10 PRO TV te ascultă ce vezi
17,15 Beverly Hills - s.
18,05 Tânăr și neliniștit - s.
18,55 Tilică, reporter de reporter
19,00 Știrile Pro TV
20,00 Ultima dragoste - dramă, SUA, 1999
22,00 Știrile Pro Tv
22,30 ROKENO
22,40 ro.
22,50 Conspirația - dramă, SUA, 1992
0,35 Pătrățelu' roșu
1,00 Profiler, psihologia crimei - s.
2,00 Zero - rel.
3,00 Familia Hughley - ultimul episod
3,30 Ultimul înger - horror, SUA, 1997

TV ACASĂ

7,15 Știrile de Acasă - rel.
7,50 Căsuța poveștilor - rel.
8,15 90-60-90 - rel.
9,15 Îngerașul - rel.
10,00 Căsuța poveștilor
10,25 Acasă la bunica - rel.
10,35 Cupidon - s. rel.
11,30 Betty cea urâtă - rel.
12,30 Dreptul la viață - rel.
13,30 Miracolul iubirii - s.
15,30 La casa de vis - rel.
16,00 90-60-90 Fotomodele - s.
16,45 Desene animate
17,00 Terra nostra - rel.
17,55 Acasă la bunica
18,05 Dreptul la viață - s.
19,00 Îngerașul - s.
20,00 Știrile de Acasă
20,40 Cupidon - s.
21,30 Betty cea urâtă - s.
22,30 Terra nostra - s.
23,30 Știrile de Acasă - rel.
0,25 Muzica de Acasă, muzica nopții

HBO

8,00 Partenerul ideal - comedie romantică, SUA, 1997
9,40 Istoria se scrie noaptea - dramă, SUA, 1999
11,10 Mizerabilii - dramă, Franța, 1998
13,20 Un cățel genial - aventuri, SUA, 1997
14,40 Cinema * Cinema * Cinema
15,05 Simon Sez - acțiune, SUA, 1999
16,25 Lucy și Joe - comedie, SUA, 1995
17,55 Totul despre sex - s.
18,30 Regele și eu - comedie, SUA, 1999
20,00 Evita - dramă, SUA, 1996
22,15 Rechinii ucigași - acțiune, SUA, 1999
0,00 Stargate SG1- s.
0,45 Prietenii și vecinii tăi - dramă, SUA, 1998

PRIMA TV

7,00 Desene animate
8,00 Prima Mix!
13,25 Clip Art
13,30 Desene animate
14,30 Motor - rel.
15,00 Exploziv - rel.
15,30 Impact - rel.
16,30 Comisarul Rex - s.
17,30 Strada Milion
18,00 Focus
19,00 Justiție militară - s.
20,00 Nebunia zeilor - comedie/Africa de Sud, 1998
22,00 Exotic - doc.
23,00 Focus
23,30 Comisarul Rex - rel.
0,25 Clip Art
0,30 Strada Milion - rel.
1,00 Focus - rel.

TELE 7 ABC

7,00 Muzică
9,59 Telecaricatura zilei
10,00 La ordinea zilei - rel.
11,00 Muzică
12,00 Manager XXI - rel.
12,30 Buletin de știri
12,40 Manager XXI - rel.
13,30 Lumea misterelor - rel.
14,30 24 din 24 - rel.
15,00 Muzică
18,00 Germania astăzi - doc.
18,30 As show
19,29 Telecaricatura zilei
19,30 La ordinea zilei
20,30 Muzică
21,00 Telejurnal
21,45 Germania în direct - doc.
22,30 Reporter Tele 7
23,30 Muzică
6,00 Telejurnal - rel.

ANTENA 1 – TV ARAD

7,00 Observator
8,00 Știri TVA - rel.
8,30 Hoinar prin țară - rel.
8,50 Fiare cibernetice - ep. 17
9,15 Robocop - d. a.
9,45 Pantera roz - s.
10,10 Pe cont propriu - s.
11,00 Zile din viața noastră - rel.
12,00 Labirintul pasiunii - s.
13,00 Știrile amiezii
13,15 Iubire trădată - rel.
15,00 Detectivii Hart - s.
16,00 Emisiune în limba germană
16,30 Publicitate, Promo
16,45 Știri TVA
17,20 Maria Emilia - s.
19,00 Observator
19,50 Sport
20,00 Raliul - comedie SUA, 1984
21,55 Publicitate TVA
22,00 Observator
22,15 Ediția de noapte TVA
22,30 Nevasta șefului - comedie, SUA, 1988
0,00 Femeia cu două fețe - f.
1,30 XXL - comedie, Franța
3,00 Observator - rel.
4,00 Scandalul - s.
4,45 Cosas del Amor - s.
5,30 Maria Emilia - rel.

TV RCS

8,55 Deschiderea programului
9,00 Neon Rider - rel.
9,45 Preciosa - s. rel.
10,30 Desene animate
11,00 Știrile RCS - rel.
12,00 Nitti - executorul - film, rel.
13,30 Știrile RCS - rel.
14,00 Scales of justice - s.
15,00 Emisiune în limba sârbă - rel.
15,30 Odiseea - s.
16,00 Medicul de familie - s.
17,00 Bumerang - s.
17,30 Comorile lumii
17,45 O altfel de lume
18,15 Știrile RCS
19,00 Preciosa - s.
20,00 Prima dragoste - film
21,30 Ți-e teamă de întuneric? - s.
22,00 Știrile RCS
22,30 Magia nopții - film
0,00 Erotica
5,00 Închiderea programului

RADIO EUROPA FM (89,3 MHz)

6,00-10,00 Deșteptarea - cu Gabi Dobroiu (7,00 Jurnalul de dimineață); 10,00 Europa Express cu George Zafiu; 13,00 Jurnalul de prânz; 13,30 România în direct cu R. Turcescu; 14,00 Drum cu prioritate cu Radu Constantinescu; 18,00 Jurnalul de seară; 18,30 Interviurile Europa FM; 19,00 Clubul de seară cu Denis Ciulinaru; 22,00 Jurnalul de noapte; 22,30 Infomania cu Dan Goanță; 23,00 Europa lângă tine.

RADIO PRO FM (92,1 MHz)

5,00-5,30 BULETIN DE ȘTIRI - la fiecare sfert de oră; **5,30-7,00 PRO FM PÂNĂ LA UNU** - cu Ramon Cotizo; **7,00-10,00 PRO FM PÂNĂ LA UNU** - cu Flavius Esnican; **10,00-13,00 PRO FM PÂNĂ LA UNU** - cu Mihai Dobrovolschi; **13,00-14,00 13-14 cu ANDREI** - cu Andrei Gheorghe; **14,00-17,00 PROTIM PRO FM** - cu Cătălin Lăpușcă; **17,00-19,00 PRO FM E AICI** - cu Cristi Schnebli; **19,00-22,00 ASCULTĂ-ȚI MUZICA** - cu Andi Moisescu; **22,00-2,00 PRO FM BY NICHT** - cu Vlad Craioveanu

RADIO ARAD & RADIO CONTACT (99,1 MHZ)

6,00 Lupta cu somnul; 8,00 Bună dimineața, Arad!; 10,00 Tovarășii mei; 12,00 Pulsul zilei; 14,00 Radiomagazin Deutsche Welle; 15,00 Muzica așa cum vrei; 17,00 Univers ambiental; 17,30 Sensul muzicii; 18,00 Radiomagazin Radio France International; 19,00 Societatea de consum; 20,00 Ofensiva de seară; 21,00 Seară de seară; 22,00 Fair play; 24,00 Contact FM

RADIO TIMIȘOARA

6,00 Ceasurile dimineții; 8,00 Muzică populară cu dedicații; 9,00 Cânt din suflet; 10,00 De zece ori România; 11,00 Pop matineu; 12,00 Miez de zi la polul vest; 13,00 Emisiune în lb. germană; 14,00 Emisiune în lb. maghiară; 15,00 Emisiune în lb. sârbă; 16,15 Radiojurnal; 16,00 La zi în viața partidelor; 16,30 Sport; 16,35 Post meridian muzical; 17,00 Carusel cultural; 18,00 Actualitatea radio; 18,10 Economia și viața; 19,00 Radiojurnal; 19,15 Bilet de voie; 20,05 Autohton pop-rock; 20,50 Călătorie în lumea poveștilor; 21,00 Curierul de seară.

RADIO SEBIȘ

6,00-9,00 Cronica cârcotașilor - (p)
9,00 - 10,00 Precinie, precinie - muzică populară
10,00 - 12,00 Cafeaua de zece
12,00-15,00 „21" Expres
15,00-16,00 Bună ziua, oameni buni - muzică populară și dedicații
16,00-19,00 Magazin „21"
19,00-20,00 Sus paharul, fiecare - muzică populară și dedicații
20,00-22,00 E seara ta!
22,00-23,00 Lecții particulare - (p)
23,00-06,00 La strada

Redacția Adevărul nu își asumă răspunderea pentru modificările ulterioare intervenite în programele Radio - TV

„TREBUIE SĂ RECUNOAȘTEM CĂ ÎN ARAD EXISTĂ O EFERVESCENȚĂ ECONOMICĂ”

Interviu cu dr. Eugen Vancu, consilier local municipal independent

- D-le Eugen Vancu, ați ajuns consilier local independent după ce ați fost exclus din PNȚCD. Ce veți face în continuare?

- În calitate de consilier, indiferent de partidul din care faci parte, ești ales ca să servești interesele Aradului. De pe poziția de independent voi putea să mă achit chiar mai bine de această obligație, deși există o oarecare dificultate în a stabili contacte cu cetățenii. Cetățenii poate că nici nu știu că au dreptul să se adreseze consilierilor locali, în mod direct sau în scris, iar noi avem obligația să supunem atenției consiliului problemele ridicate de ei. Pe de altă parte, sistemul de contact cu cetățenii nu a funcționat nici prin intermediul PNȚCD, când eram membru al acestui partid. În aceste condiții, voi cere în cadrul consiliului local un spațiu în care consilierii vor putea să stabilească un program de audiențe cu cetățenii.

- Vi s-au adresat cetățenii până acum în vreun mod?

- În număr mic și doar pe probleme de sănătate.

- Care sunt cele mai importante probleme la care ați lucrat în calitate de consilier local?

- M-am ocupat mai mult de problemele de sănătate și de cele sociale, care vin la comisia în care lucrez. În acest sens, urmăresc problemele sociale ale adăpostului de noapte, ale căminelor de bătrâni și ale centrului de primire minori din Alfa. Din punctul de vedere al sănătății, m-am implicat, alături de executivul primăriei, în vânzarea spațiilor comerciale acordate prin comandat de Ministerul Sănătății Publice către medicii de familie și medicii specialiști. Este, din câte știu, o acțiune de avangardă. Mai sunt încă unele lucruri care trebuie rezolvate, pentru că CLM nu a preluat toate spațiile pe care le are în subordine, iar procesul de cumpărare a spațiilor este încetinit pentru că statutul juridic al clădirilor este blocat pentru încă trei luni. Este o problemă în care m-am implicat și pe care o urmăresc în continuare.

- Cum ați colaborat cu executivul primăriei? Față de alți consilieri nu ați avut ciocniri cu acesta.

- Am colaborat în sensul urmăririi interesului cetățeanului. Nu ne-am contrat de o manieră teatrală, dar votul exprimă de o manieră clară și fără prea multe vorbe dacă ești de acord cu ce propune executivul.

- Unele dispute din cadrul consiliului local au lăsat impresia că este vorba de conflicte personale între reprezentanții primăriei și unii consilieri...

- Nu aș dori să dau eu explicații pentru alții. Am observat însă dorința câte unui consilier de a bloca „ab initio” orice proiect al executivului. Această atitudine nu numai că nu dă rezultate, dar erodează credibilitatea consilierului și a grupului din care face parte acesta. Personal, nu m-am implicat în astfel de dispute.

- Unii colegi din consiliu au afirmat că acolo există unele grupuri care urmăresc interese private. Este adevărat?

- În societatea românească suspiciunea este aproape maladivă. Sigur că sunt unele probleme în care pot fi speculate unele interese și au existat și unele hotărâri în care s-a depășit faza suspiciunii, iar interesele erau evidente. Consilierii simt însă când se fac presiuni și când apare o discretă manipulare - se găsesc doi sau trei consilieri, mereu aceiași, care încearcă să argumenteze și să motiveze unele proiecte de hotărâri - dar reacția consilierilor este promptă. Nu cred că s-au materializat prea multe intenții în acest sens.

- Urmează ca primarul să prezinte, din proprie inițiativă sau la solicitarea consilierilor, raportul pe primul an de activitate. Dvs. sunteți mulțumit de activitatea acestuia de până acum?

- Îmi pare rău pentru primarii anteriori d-lui Popa, unii îmi sunt chiar prieteni, dar Aradul a fost un oraș mort față de Timișoara sau Oradea. Orașele amintite au explodat prin aport de capital și investiții în ultimii unsprezece ani, în timp ce Aradul a stagnat. La ora aceasta, indiferent de partizanatul politic, trebuie să recunoaștem că există o efervescență din acest punct de vedere - investitorii au început să apară, parcul industrial se dezvoltă, au fost create noi locuri de muncă etc. Cred că este evidentă mișcarea economică de înflorire a Aradului. Sigur că orizontul de așteptare este mare și că am dori ca rezultatele să se vadă imediat, însă aceste se vor vedea într-un an sau doi. Dacă rezultatele vor întârzia să apară, atunci putem să-l întrebăm pe primar de ce. Deocamdată, cred că ar trebui lăsat să lucreze.

- Deși este o perioadă în care ar trebui să investim, se anunță o iarnă grea, în care multe fonduri se vor îndrepta spre protecția socială. Sunt semnale în acest sens la rectificarea bugetară?

- Semnalele sunt îmbucurătoare pentru cetățeni, dar sunt dezamăgitoare pentru perspectivele de dezvoltare a Aradului. Avem o guvernare social-democrată care vrea să-și onoreze titulatura și care impune redistribuirea pentru protecție socială. Dar, la un buget sărac, dacă mergi pe protecție socială mai mult decât este cazul, o faci în detrimentul investițiilor. Mutăm banii dintr-un loc în altul și tăiem de la investiții, încât am ajuns aproape de a paraliza refacerea infrastructurii și alte investiții pe care arădenii le doresc în egală măsură cu protecția socială.

FLAVIUS GHENDER
Foto: **ȘTEFAN MATYAȘ**

PNȚCD - DECIS SĂ APERE PÂNĂ LA CAPĂT ACTUALA CONDUCERE

Biroul Național de Conducere al PNȚCD s-a întrunit ieri la București pentru a lua primele măsuri după Tribunalul București, care a dat câștig de cauză grupării Chiriță/Marga. BNC a hotărât să facă apel împotriva acestei hotărâri și a lansat un apel în teritoriu, prin care precizează că nu se pune problema cedării sediilor de partid, pentru că hotărârea TMB nu este definitivă. PNȚCD va uza și de alte căi de atac în justiție, prin intentarea unor procese penale și civile pentru calomnie, sustragerea unor materiale din sediul partidului, folosirea ilegală a unor însemne etc.

Absorbția ANCD este rezultatul voinței membrilor de partid și nu poate fi dizolvată de o decizie judecătorească, au afirmat liderii țărăniști la București. PNȚCD a protestat în continuare față de ingerințele factorilor politici în justiție și a reafirmat faptul că în spatele acestor presiuni se află PSD. Țărăniștii vor înainta în acest sens proteste la Președinție, Guvern, Curtea Supremă de Justiție, la Internaționala Creștin-Democrată și la forurile internaționale. De asemenea, se urmărește sensibilizarea opiniei publice românești, a societății civile și a diasporei românești și solidarizarea acestora cu cauza țărănistă, cu apărarea democrației și a statului de drept.

FLAVIUS GHENDER

AVIZ FAVORABIL

Membrii Comisiei juridice a Camerei Deputaților au avizat favorabil, marți, în ciuda opoziției PRM, Ordonanța de Urgență 109/2001 pentru prelungirea unor termene prevăzute de Legea privind retrocedarea imobilelor naționalizate. Comisia juridică a Camerei Deputaților a luat această decizie cu 13 voturi "pentru" și 6 "împotrivă", aparținând deputaților PRM. Deputatul PRM Lucian Bolcaș, membru al comisiei, a criticat această ordonanță, arătînd că "nu se îndeplinesc condițiile constituționale ale stării de excepție necesare emiterii unei ordonanțe de urgență".

Politica la țară *Stan Ioan, primarul comunei Chisindia:*

„Suntem uniți, nu ne băgăm bețe în roate”

– D-le primar, fac oamenii din Chisindia politică?

– Depinde ce înțelegeți prin politică. Dacă ați vedea de lucrul tău, de pământul tău, de animalele tale, înseamnă politică, atunci, da, oamenii din Chisindia fac politică, politica muncii.

– Eu mă refeream la muncă de partid, cu ședințe, alegeri, știți dumneavoastră, tot tacâmul.

– Nu prea, nu au timp oamenii de așa ceva. Totuși, ființează câteva organizații, dar funcționează ca la țară, adică se mai înscrie omul pe ceva liste, în funcție de cum percepe el mersul general al politicii.

– Ați fost ales primar pe listele PDSR. Viceprimarul ce culoare politică are?

– Viceprimarul Andraș Ionel este la PD.

– Câți consilieri sunt în Consiliul local?

– Unsprezece. PDSR are trei, PD-ul are doi, PNȚCD și PNL, câte unul. Mai sunt trei aleși pe listele unor partide care la ora actuală nu mai există, adică doi la PUNR, respectiv unul la Partidul Socialist.

– Cum vă înțelegeți cu viceprimarul și cu consilierii?

– Fără probleme. Suntem uniți, nu ne băgăm bețe în roate unii altora, indiferent de culoarea politică. Cinci dintre consilieri mi-au fost contracandidați, dar nu este nici o problemă. Chiar în ziua constituirii Consiliului local am stat de vorbă toți și d-na Bârnețiu, care mi-a fost contracandidată, a spus că trebuie să lă-săm la o parte orice posibile fricțiuni, indiferent de ce natură și să acționăm ca o echipă.

– Câte cereri de retrocedare a pădurilor aveți?

– Din sat sunt până acum 14 persoane, dar mai sunt și din alte părți. De exemplu, familia Brassai din Vășoaia a cerut 237 de hectare. Problema cea mai mare o constituie pentru noi pădurile urbariale și comunale. La urbarial sunt 4500 de hectare. Din păcate, se pare că nu vom reuși să intrăm în posesia lor. În 1935-1936, proprietar apare statul român, dar formele prin care s-a făcut întabularea nu se mai găsesc nicăieri. Dacă nu se vor găsi, vă dați seama ce pagubă imensă pentru comună!

Apoi, la pădurea comunală sunt 1757 de hectare, din care putem justifica doar 461 de hectare. Asupra acestora apare ca proprietar, în 1926, Primăria, în urma unei sentințe de judecată cu firma „Textil”, din Pâncota. Am primit actul de validare, am primit toate asigurările de la Romsilva că nu vor fi probleme să intrăm în posesie.

SIMION TODOCA

FANTEZII GUVERNAMENTALE PE TEME DE AGRICULTURĂ

(Urmare din pagina 1)

Probabil, pentru a idiliza acest tablou, actualul guvern vine cu o propunere bună în fond (și mă gândesc la ideea de comasare), dar nerealistă în privința modului de realizare și chiar discriminatorie. Ce zice guvernul lui A. Năstase? Să se înființeze exploatații agricole care să cuprindă minimum 110 ha (de ce nu o sută?) la câmpie și 50 ha în zonele de deal și munte.

Doar aceste exploatații vor fi subvenționate de stat, nu și altele mai mici. Ce să mai vorbim de gospodăriile țărănești.

Obiecții la o asemenea propunere sunt cu duiumul. În primul rând, țăranul român, ca să aibă o șansă de ajutor din partea statului (cum au toți fermierii în lumea civilizată) ***este obligat*** să se colectivizeze din nou. Ce-i drept, forma de colectivizare este mai subtilă, dar tot acolo se ajunge. Aș vrea să le spun tuturor celor care discută despre agricultură stând în fotolii în încăperi cu aer condiționat că habar n-au despre problemele cu care se confruntă țăranul român. Ei nu știu că, într-adevăr, sunt țărani, bătrâni și neputincioși, care vor asociații agricole și s-ar mulțumi cu puțin din recoltă. În același timp însă, există țărani, mai tineri și mai ambițioși, care vor să-și lucreze singuri pământul și că, chiar în condițiile dificile de astăzi, pot scoate un anume profit din pământ. Fără să aibă 110 ha de „exploatație agricolă”.

Și atunci de ce se gândește iarăși la grămadă? De ce trebuie ca țăranul să fie obligat să gândească și să acționeze cum vrea primul ministru, habarnist total în privința a ceea ce înseamnă viața țăranului? De ce nu se gândește complex și realist agricultura românească? Răspunsul este simplu: clasa politică românească este complet ruptă de problemele vieții de la țară, în toată complexitatea ei și aceeași clasă politică gândește schematic și în clișee.

I-a întrebat cineva pe specialiștii în agricultură (câți mai există!) de la sate cum ar crede ei că se poate realiza o exploatație agricolă? Cu toate ***problemele reale*** ale unei asemenea acțiuni: ***cum se comasează terenurile atât de fărâmițate în parcele mici, de unde bani pentru necesarele mașini și unelte agricole,*** de unde bani pentru motorină, semințe, erbicide ș.a.m.d.? Și, extrem de important, ***cine se încumetă*** să se lege la cap cu această exploatație agricolă? Țăranul român? Cu rare excepții, țăranul român ***nu are curajul*** să riște o asemenea întreprindere. Nu intru în amănunte pentru a explica această lipsă de curaj. Specialistul agricol? Ar fi cel mai indicat să-și asume o asemenea întreprindere. Este specialist, la urma urmei, și are mai mari șanse de a duce la bun sfârșit treaba.

Ilustrativ este faptul că în județ asociațiile agricole le numeri pe degete. Și rare sunt asociațiile care îi și mulțumesc pe asociați. Și atunci cum rămâne cu exploatațiile agricole? Faptul că în '92 am vrut să înființez la Răpsig o asociație agricolă dovedește că am înțeles necesitatea și avantajele lucrărilor agricole pe parcele mai mari. Așadar, nu pledez împotriva realizării unor exploatații agricole mai mari, fie ele de 110 ha fix.

Ceea ce mă nemulțumește însă este ușurința și superficialitatea cu care se tratează problema agriculturii românești, implicit a acestor exploatații agricole. Mă întreb: atunci când se întâlnesc cei de la direcțiile agricole cu ministrul de resort, ei nu cască gura și să spună la modul concret care sunt problemele agriculturii, și, mai ales, care ar fi ***soluțiile realiste*** pentru rezolvarea acestor probleme? Probabil că se întâmplă ca la teleconferințe: vorbește tovarășul de la București care știe exact (habar n-are!) ce se întâmplă în județele țării, iar ascultătorii sunt muți căci vezi, Doamne!, vorbește tovarășul de la București!?

Nu poți rezolva o problemă dacă nu o cunoști. După soluțiile fanteziste pe care le propun, specialiștii guvernului Năstase se dovedesc a fi extratereștri în probleme de agricultură. De fapt, toate structurile din domeniu sunt în aceeași ipostază.

Guvernul Năstase propune soluții pompieristice în agricultură. Mă întreb dacă parlamentarii noștri, cei care ar trebui să ducă problemele la centru, știu cum se lucrează pământul la modul real și, dacă știu, au și curajul să spună unde trebuie? Le-aș sugera domnilor parlamentari un proiect de lege de genul: ***Soluții realiste pentru înființarea unei exploatații agricole.*** Mai ales că avem și specialiști printre parlamentari. Altfel, consumă gazul de pomană prin Parlament și cei care i-au ales nu se aleg cu nimic.

Hotărârile consilierilor - tot mai departe de interesele arădenilor

ÎN CONSILIUL MUNICIPAL - O MÂNĂ SPALĂ PE ALTA

Pentru arădeanul de rând, care a urmărit evoluția activității CLM-ului din ultimele luni de zile și nu cunoaște jocurile de culise, unde se hotărăște, de fapt, ce și cum se votează, ședința de ieri a fost o adevărată enigmă. Altfel cum se explică faptul că proiecte de hotărâri atacate până acum de mama focului, ieri au fost adoptate fără nici un fel de opreliști? Ai fi zis că dintr-o dată, mânați de o forță exterioară, au hotărât cu toții să cadă la pace.

Familia Prunduș - rezolvată temporar, „revoluționarul" Moisescu - în așteptare

Sub presiunea mass-media, executivul a decis, în ultima clipă, trecerea pe ordinea de zi a proiectului de hotărâre privind atribuirea unei locuințe familiei Prunduș (evacuată legal în urma retrocedării imobilului foștilor proprietari). Deși consilierii i-au aprobat acordarea unei locuințe, directorul Recons-ului, Aurel Damian a spus că, deocamdată, nu există disponibil nici un spațiu cu patru camere, așa cum a avut familia Prunduș. Pentru moment, petenții vor primi o locuință provizorie, urmând ca, pe viitor, în măsura posibilităților, cererea lor să fie satisfăcută potrivit legii.

Înainte de trecerea la ordinea de zi propriu-zisă, consilierii au mai decis amânarea proiectului de hotărâre privind aprobarea bugetului de venituri și cheltuieli al S.C. Arterm până la găsirea celor mai potrivite soluții financiare cât și suspendarea temporară a proiectului privind repartizarea spațiului cu altă destinație decât cea de locuință „revoluționarului" Cristian Moisescu.

Singurii consilieri municipali care l-au atacat deschis pe primarul D.Popa: Marcel Chișcan și Adrian Mureșan

Duelul dintre Doru Popa și „duetul" Chișcan-Mureșan continuă

Doi dintre cei mai activi consilieri municipali - Adrian Mureșan și Marcel Chișcan - au ținut să-l pună la punct pe primarul Doru Popa, reamintindu-i că a „uitat" să pună la dispoziția CLM raportul de activitate trimestrial. Nelăsându-se mai prejos, Popa, după ce le-a fluturat consilierilor pe sub nas caietul cu raportul, le-a spus că, dacă tot e să fie pe lege, și ei, consilierii, sunt obligați să-și întocmească un astfel de raport. „Eu vreau să vadă tot Aradul că mi-am făcut la timp tema de casă, chiar dacă numai acum am ajuns să arăt documentul cu pricina. În același timp însă, vă spun că, potrivit legii, și dvs. sunteți obligați să vă prezentați raportul. Dacă sunteți de acord o să multiplic raportul de 25 de ori, să-l vedeți cu toții. Eu propun ca într-o ședință extraordinară să facem prezentarea rapoartelor."

În replică, M. Chișcan a atacat din nou: „Ne-ați tot amenințat cu rapoartele controalelor de la societățile comerciale din subordinea CLM încă de acum două luni de zile, dar încă n-am văzut nimic." De data aceasta, Popa a spus: „Poate că le-am tot tărăgănat, dar în 13 septembrie, într-o ședință extraordinară, o să le prezentăm pe toate."

Să vină directorii, să plece directorii!

Deși potrivit primului punct de pe ordinea de zi, directorii agenților economici de sub autoritatea CLM trebuia să-și prezinte activitatea desfășurată în ultima perioadă, în realitate nici vorbă de așa ceva. Președintele de ședință s-a mulțumit să întrebe, ca ofițerul de batalion în armată, dacă sunt probleme sau nu și cu asta basta. Oare chiar la toate firmele lucrurile să fie în regulă? Toți consilierii sunt mulțumiți de starea deplorabilă a drumurilor, de mormanele de gunoaie care împânzesc orașul sau de halul în care au ajuns unele servicii către populație?

Ca nu cumva directorii să se epuizeze după atâtea interpelări - care, în fapt, ieri au lipsit cu desăvârșire - un alt proiect de hotărâre (adoptat), vine și limitează prezența acestora în ședințele CLM doar până la finalizarea dezbaterilor care au legătură cu activitatea agenților economici respectivi.

Așadar, după ce în urmă cu doar câteva luni s-a adoptat, cu mare greutate, hotărârea privind obligativitatea prezenței directorilor la ședințele CLM, ieri apare o altă hotărâre care, practic, o anulează - cel puțin parțial, pe prima. De râsul lumii e „argumentul" care susține această ultimă hotărâre și anume faptul că: „s-a constatat că directorii au fost prezenți până la sfârșitul ședințelor, care s-au prelungit până la ore înaintate și datorită responsabilităților de serviciu s-a impus solicitarea de învoiri"...

Oficiul de turism - un bau-bau devenit „troc" între consilieri

Cu înființarea Oficiului de informare turistică, în CLM Arad s-a dus un adevărat „război", finalizat în ședința trecută cu respingerea fostului proiect de hotărâre. În realitate, lupta s-a dus pentru spațiul de pe Bd. Revoluției 84-86, iar înfrângerea a fost cauzată de faptul că promotorii hotărârii au ținut morțiș ca oficiul să funcționeze numai în acel spațiu. Când inițiativa cu turismul părea moartă încă înainte de a se naște, între anumiți consilieri se petrece „ceva". Departe de ochii indiscreți ai cetățeanului, după o lună de zile, se hotărăște întoarcerea cu 360 de grade a situației inițiale. Ce s-a întâmplat ieri în CLM - adoptarea hotărârii cu pricina - n-a fost, evident, decât o simplă formalitate. Adevăratele motive care i-au determinat pe oponenți să revină la sentimente mai bune față de turiștii ce vor vizita Aradul trebuie căutate în altă parte. Undeva unde, cu siguranță, arădeanul obișnuit nu va avea acces niciodată.

Ca să nu întârzie a doua zi la serviciu, consilierii au grijă să nu streseze prea tare directorii societăților comerciale din subordinea CLM

Doru Popa și Ovidiu Marian cad la pace prin „grija" consilierilor

Solicitată de către consilieri să prezinte un nou raport cu privire la gestionarea S. C. Gospodărire Comunală, comisia de cenzori precizează, încă o dată, că Ovidiu Marian nu a creat nici un fel de prejudicii societății. Prin urmare, ieri, la propunerea lui Sever Puia, consilierii au votat în unanimitate că CLM Arad nu se constituie parte civilă în procesul penal intentat directorului Ovidiu Marian. După adoptarea hotărârii primarul Popa a ținut să dea unele explicații: „Mâna mea n-a scris nici un rând de reclamații niciodată. Eu n-am fost nici la Poliție, nici la Parchet, pentru că n-am vrut să arunc în cârca nimănui nimic. De aceea, rugămintea mea acum este să ne oprim aici. Cred că așa e cel mai bine. Nu vreau să dezvolt un război cu cineva." La rândul lui, Marian a spus: „Deocamdată, până la prezentarea raportului controlului mă abțin de la orice comentariu. În 13 se va vedea cum a fost cu controlul." Apoi, Popa adaugă: „Dacă eu aș fi vrut, aceste rapoarte puteau ajunge departe, mai departe." „Dar au ajuns foarte departe..." încheie Ov. Marian.

Așadar, un conflict ce a ținut luni întregi prima pagină a ziarelor, promițând dezvăluiri fulminante și demisii spectaculoase, s-a stins, se pare, ieri seară. Lăsând cu buza umflată amatorii de senzații tari și dezamăgind arădeanul care ar fi vrut să afle, măcar în ceasul al doisprezecelea, adevărul.

În realitate, cei care au aplanat „războiul" dintre primar și directorul S. C. G. A. au fost consilierii. Pentru două săptămâni soarta lui Ov. Marian a fost în mâinile lor. În aceste condiții este evident că primarului Popa nu i-a mai rămas decât varianta înțeleaptă a reconcilierii. Într-un conflict pe care, chiar dacă nu l-a pornit singur, a avut „grijă" să-l întrețină...

La final de sezon estival primarul amenință cu închiderea unităților care fac zgomot

După ce o vară întreagă Primăria s-a lăudat că va face liniște pe ștrandul arădean, acum, la final de sezon estival, D. Popa pune piciorul în prag: „Voi da o dispoziție ca, de la o anumită oră, unitățile care mai fac zgomot să fie închise." Deși am crezut că se poate discuta omenește cu cei de pe ștrand, văd că n-am ajuns la nici un rezultat. Atât la noi cât și la poliție reclamațiile continuă. Trebuie să terminăm odată cu bâlciul ăsta." Ce bine era dacă primarul Aradului ar fi fost la fel de ferm la începutul sezonului estival nu acum, în pragul toamnei, când oricum afluența pe ștrand e tot mai mică.

Fundația Universitară „Vasile Goldiș" Arad primește

În ședința CLM de ieri s-au mai discutat, printre altele, și darea în folosință gratuită a 121.500 m. p., în zona Alfa, către Fundația Universitară „Vasile Goldiș" Arad. În prezența prof. univ. dr. Aurel Ardelean, rector al Universității de Vest „Vasile Goldiș", consilierii au aprobat atribuirea acestui teren fundației. Această hotărâre este un câștig pentru fundație și universitate, dar reprezentanții fundației au acum obligația ca într-o perioadă de zece ani pe acest spațiu să facă să răsară „din pământ, din iarbă verde"... un campus universitar.

Pentru elevii premiați și profesorii lor... recunoștință veșnică

Consilierii locali sunt interesați și de elevii care, prin dăruirea și munca depusă au obținut rezultate deosebite la olimpiade. Astfel, a fost discutată premierea lor cu bani (două milioane de lei de elev) și organizarea unor activități dedicate omagierii celor care au adus (scuzați clișeul) „mândrie și falâ" orașului nostru. S-a hotărât premierea cu două milioane de lei a patru elevi care au obținut locul I în acest an la faza națională, la olimpiade, precum și organizarea în perioada 20-25 septembrie a unor acțiuni dedicate omagierii celor 62 de elevi arădeni care au obținut mențiuni la diferite olimpiade. Sever Puia a propus ca și profesorii care i-au pregătit pe „cei patru campioni" să fie premiați. O întrebare a răsărit însă: de unde bani? Așa că profesorii respectivi se vor alege doar cu niște diplome.

Un BMW și... benzină pentru Primărie

Unul dintre punctele aflate pe ordinea de zi se referea și la achiziționarea unui nou autoturism pentru Primărie. Achiziționat este inspropriu spus deoarece există un contract de comodat în urma căruia Primăria s-a ales cu acest BMW. Acest autoturism figurează ca fiind destinat d-lui primar, pe lângă acesta mai existând încă șase mașini de care se bucură cei doi viceprimari precum și unele servicii din cadrul Primăriei. Viceprimarul Emanoil Voicu afirma că „mașinile pe care le deține această instituție sunt ridicole. Oricum, atunci când noi nu circulăm cu ele, celelalte servicii din primărie le pot folosi, autoturismele nefiind personale și exclusive." Dorel Popa a ținut să precizeze că „încercăm să ne dotăm fără prea multe cheltuieli" și că pe viitor se are în vedere „achiziționarea altor autoturisme". De asemenea, s-a discutat și cantitatea de carburant necesară pe perioada unei luni pentru aceste autoturisme și s-a ajuns la concluzia că BMW-ul „papă" 500 de litri pe lună, Daewoo Espero - 400 de litri, Dacia Berlină - 350 de litri și Dacia Break - tot 350 de litri. De menționat că primele trei mașini au ca... șoferi principali pe d-l primar și pe d-nii viceprimari...

COSMIN TRIF
RADU MUNTEANU
FOTO: ONORIU FELEA

La hotărârea privind înființarea Oficiului de turism, ca prin minune, toată lumea s-a trezit cu mâna în sus...

INVESTITORII ITALIENI „DAU NĂVALĂ" ÎN CERMEI

Oameni de afaceri italieni se arată interesați de investiții în comuna Cermei. Acest lucru se poate observa și din numărul semnificativ al investitorilor veniți în zonă, numai în ultimul an.

S.C. Tehnolemn SRL este o firmă cu capital italian. A cumpărat fostul IAS din localitate și are ca obiect de activitate prelucrarea lemnului pentru export. Până la ora actuală societatea are 80 de angajați, toți locuitori ai comunei.

Nici satul aparținător, Șomoșcheș nu a fost dat uitării. Patronul S.C. C&G Comp SRL a cumpărat 600 ha de teren pe care le cultivă în special cu porumb și floarea-soarelui. Pe lângă contractele pe care le-a încheiat cu diferite societăți de valorificare a acestor culturi, italienii au mai cumpărat Ferma 1 de la fostul IAS unde intenționează să-și formeze o fermă de animale.

Un alt italian a cumpărat, în urmă cu două luni, spațiul fostei Cooperative de consum din Cermei. Acolo și-a deschis un atelier de confecții lenjerie pentru femei, unde lucrează 32 de localnice.

Primarul Daniel Vesa s-a arătat foarte mulțumit de această realizare: **„Fără investiții și fără privatizare nu putem face nimic pentru comună. Dacă ar trebui să ne descurcăm doar din bugetul de stat, nu știu cum «ne-am scoate cămașa»."**

LA UMBRĂ

În zilele de vară, când termometrul arată la orele amiezii peste 30°C, pe străzile Cermeiului vezi puțină lume. Sătenii se ascund de căldură, fiecare cum poate. Însă dacă au de lucru, lucrează. Munca nu-i amânată, oricât de cald ar fi.

Femeile din comună, dacă nu-s la câmp sau grădină, tricotează acasă. În fața unei case la umbră, am întâlnit trei femei tricotând. Lângă ele, mai multe pulovere tricotate, coșulețe cu ghemuri de ață. „Puloverele sunt făcute la mașină, dar sunt câteva faze care trebuie lucrate cu mâna. Asta facem noi acum", spun femeile.

Multe din femeile Cermeiului câștigă ceva bani din croșetat. Macrameurile lucrate de ele sunt cumpărate în special de străini. „Nu primim prea mulți bani pe ele. Da' dacă n-am face nimic, n-am avea nici bani", spun cele trei femei. Așa că, atunci când au timp, ele preferă să croșeteze, în loc să stea, pur și simplu, la umbră...

Trei monografii

Nicolae Vlad este, din 1970 profesor de istorie la școala din Cermei. De-a lungul anilor, sute de copii din comună au învățat de la el istoria românilor și a altor popoare. Preocupat de istoria zonei în care a crescut, profesorul Vlad a început să facă cercetări încă din 1973. Până în prezent, el a realizat trei monografii ale comunei.

„Fiecare variantă a fost îmbogățită pe măsură ce adunam noi date despre Cermei", spune Nicolae Vlad.

În modificările realizate de profesorul Vlad sunt cuprinse date despre comună și satele aparținătoare, despre locuitorii zonei, obiceiurile lor.

Urmașii din America vor averea inginerului Mahler

Numele Mahler e foarte cunoscut în Cermei, în special în rândul bătrânilor. Mahler era un locuitor al acestei comune în anii dintre războaie. El era inginer agricol, specialist în cultura de orez. Avea aproape 200 de hectare de pământ și o casă impunătoare, cu 36 de încăperi, afară din sat, pe drumul spre Beliu.

Inginerul Mahler dădea oamenilor ce lucrau pentru el atât bani cât și o cantitate din orezul cultivat. Bătrânii spun că timp de câțiva ani, de Crăciun, Mahler obișnuia să dea câte un kilogram de orez fiecărei familii din sat. Se spune despre darnicul inginer că ar fi inventatorul unei mașinării de decorticat orezul...

Poveștile despre Mahler și familia lui se pierd în preajma războiului. În acest an, însă, Primăria Cermei a primit de la urmașii din America ai lui Mahler o notificare prin care revendică averea acestuia, în baza Legii 10/2001. „Nu sunt îndeplinite însă toate condițiile de restituire. Nu mai există acte doveditoare", spune primarul Ioan Vesa.

La discoteca din Șicula

N-AU VOIE PERSOANELE ÎN STARE DE EBRIETATE

La Șicula, în fostul magazin universal al satului, a fost amenajată o discotecă. Ea este deschisă sâmbăta, de la ora zece seara, până duminica dimineața, la ora patru. Pentru ca ordinea să fie păstrată în aceste ore în care tinerii din sat se distrează, patronul discotecii a impus niște reguli.

Astfel, în discotecă n-au voie să intre persoanele în stare de ebrietate. Amatorii de distracție trebuie să fie decent îmbrăcați, de asemenea. Printre alte reguli ce stau scrise pe ușa de intrare în discotecă mai sunt: interzicerea folosirii petardelor, interdicția de a sparge sticle. Participanții nu au voie să adreseze injurii și expresii jignitoare la adresa organizatorilor.

Persoanele care provoacă scandal sau acte de violență, sunt atenționate că pot să fie amendate, conform Legii 61/91, cu sume cuprinse între 80.000-400.000 lei.

MOȘIA BARONULUI IACOBFY

Prin părțile Cermeiului trăiau în urmă cu peste 80 de ani mai multe familii avute. Unele chiar de rang nobil. Baronul Iacobfy a avut în Șomoșcheș o adevărată moșie. În 1921, tot ce a aparținut baronului a fost confiscat de stat. Domeniul, compus dintr-un mic conac și mai mult teren, a fost transformat într-o unitate a armatei, unde sê creșteau cai. Mai apoi, după război, a ajuns sediu CAP, până în 1989.

În ultimii ani, cu desființarea cooperativelor agricole de producție, clădirea a ajuns în paragină. Ea se află în administrarea Primăriei din Cermei, care însă nu are bani pentru întreținerea ei. Cu trecerea timpului, conacul baronului Iacobfy se degradează tot mai mult.

„Un investitor italian cu afaceri pe raza comunei noastre intenționează să cumpere clădirea. Probabil pentru introducerea ei în circuitul turistic. Zona poate fi frumos amenajată, însă nimeni nu investește dacă nu e proprietar. Consilierii sunt de acord cu o eventuală vânzare, însă înainte trebuie făcută o evaluare", spune primarul Ioan Vesa.

La Gurba

Sătenii se pregătesc pentru iarnă

Vara e pe sfârșite. Sătenii încep, încet, pregătirile pentru iarnă. Cei mai mulți își fac acum aprovizionarea cu lemne, ca atunci când vine frigul să nu fie luați prin surprindere.

În Gurba, în fața casei sale, Petru Munațiu tăia lemne la circular. Fiindcă stiva de lemne era destul de mare, bătrânul și-a adus un ajutor. „Cam în două zile terminăm de tăiat grămada asta", apreciază Munațiu. Lemnele tăiate nu-i ajung toată iarna, chiar dacă bătrânul face doar un singur foc, la bucătărie. De doi ani, de când a rămas văduv, locuiește singur. „N-are rost să fac mai multe focuri. Doar la bucătărie, unde fac mâncare", zice bătrânul de 78 de ani.

El muncește cu atenție, ca să nu se accidenteze. Anul trecut, în timp ce tăia lemne, un lemn l-a lovit în cap. Petru Munațiu a fost atunci internat în spital câteva săptămâni.

Pagină realizată de
GERLINDE KNAP; MADIANA MICAN
Foto: **AL. MARIANUȚ; ȘT. MATYAȘ**

„VICTORIA" INVESTEȘTE MASIV ÎN TEHNOLOGIE

● În 2002, firma își propune să vândă produse de un milion de dolari pe lună

„În 2002 vrem să ajungem la vânzări de un milion de dolari pe lună", spune Ioan Măinescu, patronul firmei arădene B.A.P.D. Este vorba de fabrica de ceasornice Victoria, la care B.A.P.D. deține 64,35% din capitalul social. Privatizarea a scos practic firma din pragul falimentului. „Trebuia să regândim întreg procesul de producție. Am dat un nou impuls atelierului de proiectare, am reușit să aducem materii prime de calitate și la prețuri competitive, scăzând astfel cheltuielile. Doar ceasurile nu erau suficiente pentru a rezista pe piață. Am dezvoltat și producția de contoare de apă și ne-am orientat și spre alte domenii, compatibile cu specificul acestei fabrici", adaugă Măinescu.

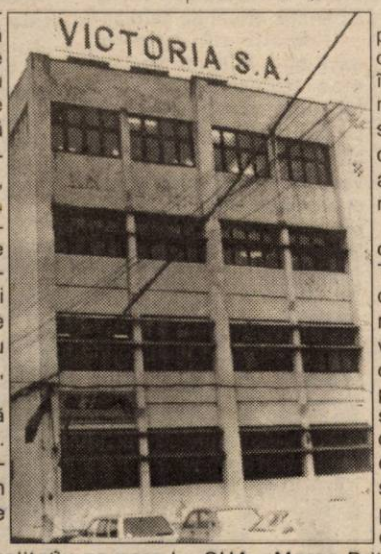

Încet-încet, Victoria intră și în industria automobilelor. La Arad se vor produce componente și subansamble din plastic pentru concernele BMW și Audi.

Pentru a fi la nivelul calitativ pe care-l pretind partenerii germani este necesară și o tehnologie adecvată. În acest sens, se va aduce o mașină de injectat mase plastice. De asemenea, contractul cu firma cehă „Prim" este pe ultima sută de metri. Astfel, la Arad vor fi transferate câteva linii tehnologice pe care se vor produce mecanisme pentru ceasornice, dar și alte componente de mecanică fină. Nu lipsit de interes este și faptul că „Prim" este în parteneriat cu firma „Mercur" din Germania, ce deține o pondere importantă în domeniul distribuției de ceasornice. Implicit, Victoria va prelua și un segment de piață ocupat de „Prim".

De asemenea, sunt în proiect și investiții în centre de prelucrare automată și într-o linie de extrudare a maselor plastice. Investițiile se ridică la zeci de miliarde de lei, dar se speră că rodul acestora nu se va lăsa prea mult așteptat.

Se are în vedere și producția de țevi din plastic. Toate aceste diversificări ale domeniilor de activitate s-au repercutat și asupra vânzărilor. Astfel, exporturile dețin jumătate din valoarea produselor vândute, iar ceasornicele mai au o pondere de o treime. Este de remarcat că toate ceasornicele sunt destinate exclusiv piețelor externe. Se vând ceasuri marca „Victoria" în SUA, Marea Britanie, Germania, Canada, Danemarca, Franța, Portugalia. Sunt pe cale de a fi perfectate contracte în Columbia, Maroc și Singapore. La această oră, Victoria are 318 angajați, însă „suntem pe cale să atragem încă 25-30 de tineri absolvenți", conchide Ioan Măinescu.

G. CONSTANTINESCU
Foto: AL. MARIANUȚ

DIRECTORII DE LA AEROPORT ȘI APĂ-CANAL AU SALARII CÂT UN SECRETAR DE STAT

Restructurare pare a fi cuvântul cel mai utilizat de cabinetul Năstase. Salariile mari din regii au devenit o problemă națională. Și pe drept cuvânt. Nu avem nimic împotriva salariilor mari, însă cu o nuanțare. O firmă privată poate să plătească un director și cu 2 miliarde pe lună. În fond sunt banii firmei și fiecare își face politica de salarii care o vrea. Și pe banii săi. Însă la regii un salariu de sute de milioane frizează orice logică.

Pentru a stopa aceste salarii, în luna mai s-a emis Ordonanța guvernamentală 79 care prevedea ca salariile directorilor de regii, subordonate autorităților locale să nu depășească salariul unui secretar de stat, adică 20 milioane lei brut.

Însă ministrul Industriilor, Dan Popescu a nominalizat două regii din Arad ai căror directori au salarii mai mari decât un secretar de stat. Este vorba de Aeroportul Arad și Regia Autonomă Apă-Canal. Directorul Lucian Atanasiu a precizat: „Vechiul director avea aproximativ 50 de milioane. Salariul meu este de 20 milioane brut."

Directorul Gheorghe Bănățean, de la Apă-Canal este în concediu.

Însă, Gheorghe Falcă, vicepreședintele C.J. Arad, instituție în a cărui subordine se află cele două regii spune: „Ministrul Industriilor a fost prost informat. S-a revenit la normal de la apariția O.G. 79/2001."

Și prefectul Gheorghe Pele a confirmat acest lucru. În concluzie, directorii noștri fac împreună, cât doi secretari de stat, nu cât cinci, cât știa ministrul Industriilor...

G. CONSTANTINESCU

Prin BCR
CREDITE PENTRU IMM-URI

Întreprinderile mici și mijlocii pot beneficia de credite subvenționate din fondul de ajutor social cu o dobândă de 17,5% pe an acordate prin BCR. Directorul sucursalei BCR Arad, Eugen Cristea, a declarat: „Până la ora actuală am primit 15 dosare, dintre care doar șase au fost aprobate. Ceilalți trebuie să-și refacă sau să-și îmbunătățească proiectele."

M. M.

ÎN ULTIMELE DOUĂ ZILE, DOAR 100 DE FIRME ȘI-AU MAJORAT CAPITALUL SOCIAL

● 3.000 de firme vor fi radiate

Luni și marți, la Oficiul Registrului Comerțului Arad se mai putea majora capitalul social al firmelor. Aceste două zile au fost folosite doar de 100 de oameni de afaceri. Pe dinafară au rămas 3.000 de societăți. „Acestea vor fi dizolvate prin hotărâre judecătorească. Până la data de 26 decembrie firmele în cauză vor fi radiate", spune Monica Sabău, director la O.R.C. Arad.

G. C.

Afaceri cu olandezii

Reprezentanți ai Camerei de Comerț din Eindhoven s-au întâlnit ieri la sediul Camerei din Arad cu factori de decizie din 14 companii arădene Victoria, IMAR, Superplast, BAT, Tricotaje Ineu, UTA, Arădeanca, Indagrara, Zona Liberă Curtici, Azoma interesate de realizarea unor parteneriate de afaceri cu firme olandeze. Cele 14 companii au fost selecționate de olandezi în urma analizării propunerilor lor de afaceri. O parte din companii doresc să exporte în Olanda, ceilalți caută alte oportunități de afaceri. CCIA ar dori înființarea unui centru de perfecționare în informatică pentru managerii IMM-urilor cu sprijin olandez.

ALINA CIOCAN

Au început lucrările la Aeroport

Aeroportul Internațional Arad va avea până în luna octombrie 2002 un terminal Cargo. Lucrarea costă 2,8 milioane euro, din care aproximativ 700.000 euro sunt suportate din bugetul Consiliului județean Arad, restul fiind asigurate prin Programul Phare din fonduri comunitare. Banii europeni sunt nerambursabili.

Zilele trecute au început lucrările la drumurile de acces spre viitorul obiectiv. Practic, este vorba de două devieri, din care una va asigura accesul la terminalul Cargo, iar cealaltă va face legătura cu Zona Liberă.

În cadrul proiectului se vor realiza un depozit cu capacitatea de 700 tone și două fluxuri de intrare și ieșire a mărfurilor, cu capacitatea de 50 tone pe oră. De asemenea, va fi construită o platformă TIR de 4500 metri pătrați și o platformă de aviație care poate susține, simultan, greutatea a două Airbusuri. Suprafața acestora va fi de 14.400 metri pătrați.

G. CONSTANTINESCU

DOBÂNZILE BANCARE în vigoare la 28.08.2001

Denumirea băncii	Suma minimă (lei)		Dobânda (% pe an)													
			Persoane fizice						Persoane juridice							
	Persoane fizice	Persoane juridice	la vedere	Pe termen de (luni) 1	2	3	6	9	12	la vedere	Pe termen de (luni) 1	2	3	6	9	12
BCR	*	25.000.000	7	30	-	31	32	33	34	7	30	-	31	32	33	34
BRD	500.000	500.000	5	30	32	33	35	37	40	5	27	27,5	28	28,5	29	29,5
B. Transilvania	300.000	25.000.000	7	32	-	33	34	33	33	7	32	-	33	34	33	33
BancPost	500.000	500.000	7	30	-	31	32	33	35	7	30	-	31	32	33	35
B. Agricolă	500.000	10.000.000	5	30	-	31	32	32	32	5	30	-	31	32	32	32
C. C. Aurora	1.000.000	10.000.000	10	36	-	38	39	40	42	10	35	-	36	37	38	40
C. C. Phoenix	500.000	500.000	10	38	-	39	40	-	41	10	38	-	39	40	-	41

PANORAMIC ECONOMIC

Guvernul va pregăti un program de acțiune care vizează stabilirea resurselor pentru iarnă și îmbunătățirea economiei

Primul-ministru Adrian Năstase a declarat, sîmbătă, la Școala de vară a tineretului social-democrat, că în următoarele zile Guvernul va pregăti un program de acțiune pentru perioada 1 septembrie - 1 martie 2002, care vizează stabilirea resurselor pentru iarnă și îmbunătățirea economiei.

"Trebuie să avem o acțiune coerentă astfel încît să nu ne trezim în octombrie că avem probleme cu livrarea de gaze, iar în noiembrie că nu putem plăti întreținerea", a precizat Năstase.

Primul-ministru a afirmat că, pentru redresarea economiei, este necesară "tratarea elementelor care țin de răul cronic", cum ar fi arieratele unor societăți comerciale către bugetul de stat și cel al asigurărilor sociale. "Nu vom mai ierta și nu vom mai pierde anumite resurse pentru a avea mai mulți bani. Arieratele însumează peste 40% din PIB și acest lucru influențează negativ bugetele pentru ministerele care se ocupă de sănătate, învățămînt, apărare și ordine publică etc. Totodată, nu putem accede la importul de capital pentru a rezolva problemele interne, uneori cu dobînzi mari, și astfel să rezolvăm problemele ineficiente ale unui management defectuos", a precizat Năstase.

El a declarat că sectorul energetic trebuie tratat în mod distinct, astfel încît să se realizeze finanțarea pentru Unitatea 2 de la Cernavodă și să se continue lucrările la cele 20 de hidrocentrale, pentru ca "factura energetică să fie cît mai mică în ponderea de costuri".

Premierul Adrian Năstase a afirmat că una dintre problemele cu care se confruntă economia transfrontalieră este neînțelegerea acțiunii de a produce și de a vinde produse proprii. "În economia românească trebuie conștientizat efortul de adaptare la o piață de desfacere reorientată după cerere. Noi facem comerț, 75% din exporturi se desfășoară cu statele din UE, dar de fapt noi livrăm materii prime sau semifabricate cu grad de prelucrare mic ", a mai spus Năstase.

Agenția Națională pentru Locuințe va începe lucrările pentru construcția a circa 9.000 de apartamente pentru tineri

Agenția Națională pentru Locuințe intenționează să înceapă, pînă la 15 septembie, la nivel național, lucrările de construcție pentru toate cele circa 9.000 de apartamente destinate tinerilor, a declarat, luni, pentru MEDIAFAX, Dorin Ștefănescu, directorul general al ANL.

"În momentul de față avem la dispoziție o serie de terenuri pentru construcția locuințelor și urmează să organizăm licitații pe plan local pentru desemnarea antreprenorilor, pentru ca apoi să începă efectiv lucrările de construcție", a precizat Ștefănescu, care a adăugat că ANL are asigurată finanțarea pentru derularea programului.

În paralel cu programul de construcție a locuințelor pentru tineri, ANL va continua derularea construcției de locuințe prin credit ipotecar."Chiar acum analizăm demararea lucrărilor de construție prin credit ipotecar la Craiova", a mai spus Dorin Ștefănescu.

În perioada 5-20 septembie, ANL va recepționa o serie de blocuri construite prin credit ipotecar, laConstanța (5 septembie), Timișoara (10 septembie), București (20 septembie).

Aproximativ 150.000 de societăți comerciale nu și-au îndeplinit obligația de majorare a capitalului social, apreciază surse din cadrul CCIR

Peste 150.000 de societăți comerciale, din care aproximativ 90% societăți cu răspundere limitată, nu și-au îndeplinit obligația de majorare a capitalului social pînă la 26 august, termenul limită prevăzut de legea 314/2001, au declarat luni agenției MEDIAFAX surse din cadrul Camerei de Comerț și Industrie a României (CCIR). Societățile comerciale care nu și-au completat capitalul social la nivelul minim legal, respectiv două milioane lei pentru societățile cu răspundere limitată și 25 milioane lei pentru societățile comerciale pe acțiuni, vor fi dizolvate de drept și intră în lichidate, în conformitate cu prevederile legii 314/2001.

În opinia reprezentanților CCIR, multe dintre firmele care se află în această situație sînt societăți fantomă care nu au desfășurat nici o activitate, servind ca paravan pentru afaceri dubioase, procedura de majorare a capitalului social reprezentînd și un mijloc eficient de "curățire" a mediului de afaceri.

Constatarea dizolvării societăților care nu îndeplinesc această formalitate se va face prin încheiere a judecătorului delegat la registrul comerțului, la sesizarea camerelor de comerț și industrie teritoriale sau a statului, prin Ministerul Finanțelor Publice și organele sale teritoriale. Societățile în cauză pot formula recurs în termen de 15 zile de la data afișării încheierii judecătorului delegat. Tribunalul poate admite recursul în situațiile în care constată că respectiva societate a fost în imposibilitate de a se conforma dispozițiilor legale și îi poate acorda un termen de cel mult trei luni pentru completarea capitalului social. Lichidarea societăților care nu și-au majorat capitalul social se va realiza în termen de șase luni de la data intrării în vigoare a Legii 314, respectiv pînă la sfîrșitul anului 2001.

La sfîrșitul lunii iulie, la nivelul întregii țări, erau înmatricultate 26.509 societăți comerciale pe acțiuni și 668.563 societăți cu răspundere limitată.

Prin cabinetul de planning

PLANIFICAREA UNUI COPIL, MEDICAMENTE, DISCUȚII

Înainte de '90, discuții despre sex se purtau mai mult între prieteni, în cercurile sociale acestea erau mai ferite. Educație sexuală în rândul tinerilor nu se făcea aproape deloc. Contraceptive nu se găseau decât în zona vestică a țării, procurate însă „la negru", prin diverse persoane ce le aduceau din Ungaria sau din țările occidentale. Multe femei erau nevoite să recurgă la metode „neortodoxe" pentru a scăpa de o sarcină nedorită, fiindcă avortul nu era o practică legală.

Încet, încet, educația sexuală a început să ocupe un loc tot mai important atât în familie cât și în societate.

Pentru a întări importanța pe care statul român postdecembrist o acordă acestui domeniu, în 1992 au luat ființă cabinetele de planificare familială. La ora actuală, la nivel național există 230 de astfel de cabinete în rețeaua Ministerului Sănătății. În județul nostru funcționează patru cabinete de planificare familială (sau de planning): două în municipiu - pe str. Sebeșului și la Dispensarul policlinic municipal - și câte unul la Ineu și Lipova. Ce fac aceste cabinete? Principala lor activitate este efectuarea unei educații pentru prevenirea sarcinii nedorite, pentru depistarea sarcinii și evitarea avortului provocat. În funcție de particularitățile fiecărui caz, pacienții-clienți sunt îndrumați spre un cabinet de specialitate.

Până la apariția medicului de familie, viitoarele cupluri erau obligate să treacă pe la cabinetul de planning, înainte de căsătorie. Acum, activitatea de planificare s-a extins la medicii de familie.

În cadrul cabinetelor de planning anumite categorii de femei (șomere, studente, eleve) beneficiază de contraceptive gratuite. Din păcate, în categoria de gratuități nu sunt incluse toate tipurile de medicamente. „Avem și medicamente contracost. Vânzarea lor se face direct la cabinet. Din banii obținuți se reface stocul de contraceptive", spune doctorul Marinel Jurj, de la cabinetul de planificare din Policlinica Municipală.

Sunt înregistrate aproape 3200 de persoane care apelează la serviciile cabinetului amintit. Lunar, se constată apariția unor noi cazuri. „Zilnic facem cam 40 de consultații. Avem cliente din toate categoriile, de la fete de liceu, la femei mai în vârstă, căsătorite sau nu. Chiar și bărbați. Aceștia ori vin împreună cu partenerele, ori vin singuri. Cei mai mulți vin să facă aprovizionarea cu medicamente pentru soțiile sau prietenele lor", adaugă dr. Jurj.

Majoritatea cuplurilor ce apelează la cabinetul de planning o fac pentru a-și planifica apariția unui copil, ceea ce este absolut necesar într-o familie. Astfel, partenerii stabilesc, de comun acord, câți copii să aibă și când să îi aibă. În cadrul cabinetelor de planificare familială se distribuie pliante ce conțin informații despre diverse medicamente, despre apariția și evoluția unei sarcini, etc.

În ultimii ani, nivelul educațional sexual în rândul românilor a crescut. Se constată o deschidere, o emancipare a femeilor cât și a bărbaților, în ceea ce privește viața sexuală.

Trebuie să precizăm că pentru a sta de vorbă cu un medic din cabinetul de planning nu e nevoie de bilet de trimitere.

GERLINDE KNAP

Ce produse cosmetice cumperi?

Se spune că atunci când e vorba de frumusețe, nici un efort nu e prea mare. Dar e înțelept să cheltuiești sume mari de bani pe creme și loțiuni scumpe, când ai putea să obții aceleași rezultate folosind produse de bună calitate, dar mai ieftine? Totuși, nu e ușor să știi ce e mai bine să alegi, fiindcă oferta pieții în această privință e mai mult decât generoasă. Tocmai de aceea ai nevoie de un ghid, care să te ajute în încercarea temerară de a achiziționa produse cosmetice cât mai bune, cu bani cât mai puțini.

Produse pentru machiaj

Fardul anticearcăn trebuie să aibă o consistență cremoasă, fiindcă dacă e prea vâscos, poate accentua ridurile sau alte imperfecțiuni ale pielii. Dacă nu îți permiți să cumperi un fard anticearcăn nou, poți folosi pe post de acest produs fondul de ten rămas în capacul recipientului.

Fondul de ten. Ai grijă ca fondul de ten pe care îl alegi să se întindă cu ușurință, totuși, să asigure un strat uniform de produs, atunci când îl aplici pe față. O mare atenție trebuie să o acorzi culorii fondului de ten. Acesta trebuie testat pe linia maxilarului, în lumină naturală, până când găsești nuanța care se potrivește cu cea a culorii tenului. Fondul de ten sub formă de pulbere poate fi o alegere la fel de bună, iar testarea sa trebuie făcută într-un mod similar. O dată cumpărat, pentru a face economie, nu-l aplica pe toată fața. Vei avea o înfățișare mult mai naturală dacă vei aplica fondul de ten numai acolo unde e nevoie: în zonele cu pete sau în regiunile mai depigmentate.

Pudra. Fie că e vorba de pudră pulbere sau compactă, când cumperi un astfel de produs trebuie să acorzi o atenție sporită culorii. Pentru a rezolva această problemă, optează pentru pudră translucidă.

Fardul de obraz de bună calitate trebuie să fie mătăsos la pipăit. Dacă pielea e foarte uscată, cel mai bun e fardul de obraz hidratant, sub formă de cremă. Vrei să economisești bani și, totuși, să nu renunți la folosirea fardului de obraz? Poți folosi cu succes rujul pe post de fard de obraz.

Creionul dermatograf. Un bun creion dermatograf trebuie să aibă mina suficient de moale pentru a nu agresa pielea, dar destul de dură pentru a nu se întinde cu ușurință. Dermatografele de culoare bej sau maro deschis pot fi folosite și pentru a trasa conturul buzelor.

Fardul de pleoape. Pentru majoritatea femeilor, fardurile de pleoape compacte, într-o singură culoare, sunt considerate cele mai economice. Sfatul specialiștilor e să se opteze pentru truse de farduri compacte în mai multe nuanțe ale aceleiași culori. Fardul nu trebuie să fie dur la contactul cu pensula sau cu buretele cosmetic, altfel s-ar putea să-i confere chipului un aspect artificial. Pentru a evita eventualele accidente neplăcute, în cazul în care fardul se fărâmițează, transferă-l într-un recipient de forma unei cutii și aplică-l cu ajutorul unui tampon de vată sau cu un buretel cosmetic.

Rimelul. Din moment ce nu poți să-l testezi în magazin, atunci când îl cumperi, alege unul care să se adreseze problemelor genelor tale (cum ar fi pentru gene mai lungi, pentru curbarea lor, pentru a le face mai dese sau pentru a le colora). Experții recomandă ca rimelul să fie înlocuit la intervale de aproximativ 3 luni, pentru a evita apariția unor infecții oculare.

Rujul. Când e vorba de ruj, de o importanță capitală este consistența acestuia. În general, rujurile mate usucă buzele și nu le fac atât de seducătoare precum reușesc rujurile tip gloss, cele strălucitoare sau sub formă de cremă. E bine să aplici rujul cu o pensulă specială, pentru a fixa cât mai bine culoarea pe buze. În acest fel nu vei mai avea nevoie de un creion special, pentru a trasa conturul buzelor.

Perii și pensule cosmetice. Pensulele din păr natural trebuie să fie folosite pentru a aplica produsele cosmetice sub formă de pulbere, fiindcă contribuie la rezistența mai îndelungată a machiajului. Cele din păr sintetic sunt indicate pentru fardurile uleioase sau care conțin o cantitate mai mare de apă. Oricum, numărul acestor ustensile trebuie să fie limitat: pentru pudră, fard de obraz și, eventual, ruj.

Produse pentru îngrijirea pielii

Loțiunea pentru curățat. Scopul acesteia este să îndepărteze impuritățile, celulele moarte și grăsimea în exces de la suprafața pielii. Tipul pentru care optezi trebuie să țină cont de felul pielii tale: dacă ai tenul gras, folosește un demachiant lichid, care nu conține alcool, iar dacă tenul tău e uscat, cel mai bun e un demachiant tip cremă.

Crema hidratantă. Nu trebuie să fie grasă, nici vâscoasă, astfel încât să intre cât mai ușor în piele.

Crema anti-rid. Trebuie să conțină derivați ai vitaminei A, cum ar fi retinol. E bine să o folosești cu moderație, fiindcă în exces poate produce iritații.

Crema pentru conturul ochilor. Dacă, după ce o aplici în jurul ochilor, ai o senzație de răcoare, iar pielea capătă un aspect proaspăt și fin, folosește-o cu încredere. Acest produs are rolul de a suplimenta cantitatea de apă din regiunile respective și de a îmbunătăți aspectul pielii, estompând ridurile și cearcănele.

E BINE SĂ FII FEMEIE!

Pentru că:

- la 40 de ani vă va mai rămâne încă destul păr pe cap;
- la scufundarea unui vapor sunteți primele salvate;
- e mult mai bună postura de „fetița mamei". „Bătaitul mamei" sună jalnic!;
- statistic, femeile sunt prinse mai rar într-o aventură extraconjugală;
- puteți îmbrăca fuste, rochii și pantaloni, pe când bărbații sunt obligați să se limiteze la pantaloni;
- reușiți să păstrați camerul de conducere chiar și în situații de criză - nici nu știți ce minuni fac lacrimile în fața agenților de circulație;
- sunteți firave, iar ei vor cără sacoșele în locul dumneavoastră;
- bărbații mor mai repede și dumneavoastră încasați asigurarea pe viață!

Femeia gospodină știe...

◆ ... că orice aluat pregătit, fie dulce sau sărat, este bine să fie lăsat la dospit una-două ore;

◆... că mâncarea pe care o gătește este mai gustoasă dacă folosește ceva mai mult din cantitatea prescrisă în rețetă;

◆... că prăjitura iese mai gustoasă și nu se arde dacă se pune tava în care se coace într-o a doua tavă mai mare;

◆... că se obțin cartofi crocanți și gustoși dacă se prăjesc într-o cantitate mai mare de ulei;

◆... că nucile folosite la torturi și prăjituri capătă un gust plăcut, de alune, când sunt puțin prăjite în cuptor, la foc mic, cu puțin zahăr ars și sfărâmate;

◆ ...că pâinea se poate păstra proaspătă, tăiată felii subțiri și ținută la frigider două-trei ore;

◆... că roșiile se decojesc mai ușor dacă sunt ținute câteva minute în apă caldă și apoi sunt trecute printr-un jet puternic cu apă rece;

◆... că atunci când se începe un borcan cu dulceață, trebuie presărat deasupra un strat de zahăr, ca să se păstreze mai bine;

◆.. că petele de fructe ies cu oțet

Îmbrăcați-vă în funcție de coafură

Este sezonul nunților, al petrecerilor și fiecare dintre noi vrea să arate cât mai bine. Puține femei știu, însă că îmbrăcămintea de ocazie pe care o purtăm trebuie să fie în concordanță cu întreg fizicul nostru, deci și cu părul. Alegeți-vă așadar hainele și în funcție de coafură.

Dacă aveți părul lung, puteți opta pentru rochii de seară decoltate doar în față, în situația în care vă veți lăsa părul liber. Dacă vă veți face un coc, atunci rochia de seară poate să fie decoltată și în spate sau cu bretele. Femeilor cu părul lung li se potrivesc și costumele de damă cu pantaloni, în special dacă sunt plinuțe. Cele slabe pot purta și costume cu fuste mini.

Persoanele care au părul de lungime medie pot alege o rochie cu decolteu mic la care să asorteze un lănțișor sau un șirag de mărgele la baza gâtului. Vă mai avantajează și costumele de damă cu taior sau jachetă cu guler înalt.

Dacă aveți părul scurt, chiar tuns periuță, nu purtați rochie de seară. Alegeți mai bine costume la modă cu jacheta lungă până la glezne și pantaloni cu sutien sau bluză foarte scurtă. Acestea se potrivesc atât femeilor înalte și slăbuțe cât și celor plinuțe. Femeile scunde pot purta un costum cu fustă de lungime medie, până la genunchi, despicate în spate sau în față.

Nu uitați să asortați îmbrăcămintea și cu încălțămintea, poșeta și nu în ultimul rând cu accesoriile. Părului scurt i se potrivesc de exemplu cercei lungi, cocului cu cârlionți, cercei mici, strălucitori. Femeile cu părul lung pot opta și pentru broșe atașate la rochie.

Alegerea parfumului

De ce parfumul își schimbă mirosul în funcție de persoana ce-l folosește? „Deoarece pielea fiecărei persoane reacționează în mod diferit la contactul cu numeroasele note ale unui singur parfum", este de părere doctorul Dario Terzi, cosmetolog la Societatea italiană de Chimie și Știința Cosmetologiei. „Pielea grasă, spre exemplu, intensifică aromele. În plus, intervin și alți factori: alimentele, clima, hormonii. S-a observat că pielea popoarelor a căror alimentație se bazează pe pește are un ușor iz de mosc. Cea a indienilor și a tailandezilor emană note de condimente. Latino-americanii au un miros puțin dulceag și cald. Pielea europenilor emană un iz de flori".

Clima umedă are darul de a „întări" mirosul parfumurilor. Medicamentele își au și ele rolul în mirosul ce-l degajă o anumită persoană. Toate acestea explică de ce fiecare parfum ajunge să-și schimbe mirosul.

Unde dăm ADMITEREA 2001?

UNIVERSITATEA DE VEST "VASILE GOLDIȘ" ARAD

Universitate aprobată pentru acreditare de Guvernul și Plenul Senatului României

VĂ PREZINTĂ OFERTA PENTRU

SESIUNEA AUGUST 2001

ADMITEREA
PENTRU ANUL UNIVERSITAR 2001 - 2002
LA TOATE FACULTĂȚILE ȘI COLEGIILE
SE FACE ÎN BAZA MEDIEI OBȚINUTE LA EXAMENUL DE BACALAUREAT.

ÎNVĂȚĂMÂNT UNIVERSITAR

◆ **DREPT**
4 ani - învățământ de zi;
5 ani - frecvență redusă
Tel/Fax: 057/210.171

◆ **MARKETING, MANAGEMENT, INFORMATICĂ** -
4 ani - învățământ de zi, 5 ani - frecvență redusă
Tel./Fax 057/213.066
Specializări: Marketing, Administrarea Afacerilor, Finanțe-Contabilitate

◆ **Colegiul universitar de marketing în turism și activități hoteliere** - 3 ani, înv. de zi

◆ **MEDICINA** - 6 ani - învățământ de zi
Tel. 057/256.391, 212.204
Specializări: Medicină generală

◆ **STOMATOLOGIE** - 6 ani - învățământ de zi
Tel./Fax: 057/228.081
Specializări: Medicină Stomatologică

◆ **Colegiul Universitar de tehnică dentară**
3 ani, înv. de zi

◆ **FACULTATEA DE ȘTIINȚE UMANIST-CREȘTINE**
4 ani - învățământ de zi, 5 ani - frecvență redusă
Tel./Fax: 057/282.324
Specializări: Istorie - Jurnalistică, Istorie- Limba și literatura engleză, Jurnalistică -Limba și literatura engleză, Limbi moderne aplicate,

◆ **Colegiul Universitar de asistență socială** - 3 ani, înv. de zi

◆ **BIOLOGIE** - 4 ani - învățământ de zi
Tel./Fax: 057/228.622
Specializări: Biologie

◆ **FACULTATEA DE ȘTIINȚE POLITICE**
4 ani - învățământ de zi
Tel./Fax: 057/256.394
Specializări: Psihologie, Științe Politice - Filozofie, Științe Politice - Administrative, Științe Politice - Sociologie

◆ **FACULTATEA DE INFORMATICĂ**
4 ani - învățământ de zi
Tel./Fax: 057/285.110
Specializări: Informatică

◆ **FACULTATEA DE EDUCAȚIE FIZICĂ ȘI SPORT**
4 ani - învățământ de zi
Tel./Fax: 057/254.108
Specializări: Ed. fizică și sport

◆ **COLEGIUL UNIVERSITAR PEDAGOGIC**
3 ani - învățământ de zi
Tel./Fax: 057/243.777
Specializări: Institutor-Limbi moderne, Institutor -Desen, Institutor-Muzică, Institutor-Ed. fizică

◆ **COLEGIUL UNIVERSITAR DE SILVICULTURĂ BAIA MARE**
3 ani - învățământ de zi
Tel./Fax: 057/228622
Specializări: Silvicultură

ÎNVĂȚĂMÂNT PREUNIVERSITAR

1. ȘCOALA POSTLICEALĂ
la următoarele specializări:
- Asistent farmacie, Asistent social, Asistent de gestiune (Financiar-Contabil, Informatică), Analist-Programator, Birotică-Secretariat, Agent de turism, Ghid, Tehnician Cadastru-Funciar-Topograf, Agent vamal, Asistent medico-social, Cameraman-Fotoreporter.

La Școala Postliceală se pot înscrie absolvenții de liceu cu sau fără diplomă de bacalaureat.

2. LICEUL PARTICULAR NR. 1 „VASILE GOLDIȘ":
1. Filiera Teoretică:
- Engleză intensiv, Matematică, Informatică
- Engleză intensiv, Chimie, Biologie
- Filologie (Engleză-Franceză)
2. Filiera Tehnologică
- Economic (curs de zi și frecvență redusă)
- Silvic

La Liceul Teoretic se pot înscrie absolvenții învățământului gimnazial, care au promovat examenul de capacitate.

3. ȘCOALA PROFESIONALĂ
Meseria: Infirmier
La Școala profesională se pot înscrie absolvenții învățământului gimnazial, cu sau fără examen de capacitate.

NU SE PERCEPE TAXĂ DE ÎNSCRIERE PENTRU ADMITERE

TAXELE DE ȘCOLARIZARE SE MENȚIN LA NIVELUL ANULUI UNIVERSITAR 2000 - 2001

ÎNSCRIEREA CANDIDAȚILOR

Se face zilnic, până în data de **31 august** inclusiv, la Secretariatele facultăților și colegiilor, conform următorului program:

Luni - vineri 9.00 - 18.00
Sâmbăta 8.00 - 13.00

ACTELE NECESARE PENTRU ÎNSCRIERE

- Cerere tip (se obține de la secretariatul facultății sau al colegiului)
- Diploma de bacalaureat în original, sau adeverință care atestă această calitate, pentru absolvenții promoției 2001, până la primirea diplomei
- Certificat de naștere în copie xerox legalizată
- Adeverință medicală tip privind starea sănătății candidatului
- Trei fotografii 3/4 tip buletin
- Un dosar plic

FACILITĂȚI

- Reducere de 10% dacă plata integrală se efectuează până la 1 octombrie
- Taxa de școlarizare se poate achita în 3 rate în lei, la cursul oficial al BNR din ziua în care se face plata.
- Studenții care provin din aceeași familie (părinți, frați, soț, soție) beneficiază de o reducere a taxei de școlarizare cu 20%.
- Studenții care promovează anul universitar cu media 10 sunt scutiți de plata taxei de școlarizare - rata I.
- Studenții pot beneficia de stagii de pregătire la Universități de renume din Europa și SUA, cu care Universitatea are încheiate acorduri de parteneriat.
- Studenții pot beneficia de cazare și masă în căminele și cantinele proprii ale Universității.
- Universitatea acordă burse semestriale de excelență, de merit și sociale.
- Universitatea dispune de: 10 imobile proprii destinate procesului de învățământ, Complexul castel - Grădina Botanică Macea - colecție științifică de nivel european, membră fondatoare a Asociației Grădinilor Botanice din România, Stațiunea de Cercetări Socodor, Bibliotecă Universitară cu peste 350.000 de volume, Stadionul studențesc GLORIA, club studențesc, Cabana GAUDEAMUS Moneasa, editură și tipografie.

UNIVERSITATEA DE VEST „VASILE GOLDIȘ" -
UNIVERSITATEA MILENIULUI III!

(2204776)

Sportivul săptămânii

„AM ÎNCEPUT AUTOMODELISMUL LA VÂRSTA DE... DOI ANI"

● mărturisește CRISTIAN FAUR (CSM Conar Arad)

– Ai urcat, din nou, pe cea mai înaltă treaptă a podiumului. De această dată la Marele Premiu al Aradului!

– Da, sunt bucuros pentru realizare. A fost o competiție frumoasă, interesantă. Aurul l-am obținut la 1:12 EB și la 1:12 Track, seniori. La 1:10 Touring Car am primit medalia de argint.

– Câte medalii ai strâns până acum?

– Am totalizat peste 80 de titluri naționale la juniori, reușind 13 titluri de campion național la seniori, 7 recorduri naționale, un titlu european la juniori ... De patru ori m-am clasat între primii 10 sportivi la Mari Premii (seniori).

– De ce ai ales această disciplină sportivă? Te-a influențat tatăl tău, sportiv și antrenor de automodele?

– Factorul decisiv a fost pasiunea mea pentru mașini. Am început automodelismul la vârsta de 2 ani și jumătate. E drept, tata practica și pe atunci acest sport. Exista o secție foarte puternică dirijată de el.

– Cum îți vezi viitorul în domeniu?

– Depinde de susținerea clubului pe care îl reprezint. Inventarul secției de automodelism, în valoare de 10-12.000 de mărci germane, este proprietatea familiei mele. Materialul s-a uzat. Clubul mă sprijină la deplasările peste hotare, dar baza materială costă foarte mult. Dacă nu se vor găsi resurse, fără supărare, mă voi transfera la altă grupare. Performanța se face până la 25 de ani, iar eu am deja 21 de ani împliniți. Nu este dorința mea să plec - mă simt foarte bine la CSM Conar - dar este vorba de timpul și de banii noștri.

– Urmează Marele Premiu al Cehiei.

– Este o întrecere la care vor participa în jurul a 100 de sportivi. Eu am un model nou

Purtând tricoul de campion și având alături bijuteria sa - automodelul X Ray T1
Foto: V. MUSCA

de mașină. Reglajele trebuie cunoscute, motoarele sunt mai puternice iar echipamentele electronice, deosebite. Trebuie să mă antrenez mult pentru a-mi „descifra" mașina.

– Cititorii ar fi curioși să afle detalii despre această bijuterie care este automodelul tău.

– Este o construcție foarte complexă, o mașină reală în miniatură cu un cost ce depășește 3.000 D.M. Iată câteva exemple: construcție de fibră de carbon și aluminiu, suspensii independente pe toate roțile, telescoape reglabile cu ulei, tracțiune pe toate roțile, diferențiale față-spate cu bile; planetare din titan, motor electric cu magneți din samariu- cobalt, acumulatori de ultimă generație. Automodelul X Ray T1 se poate regla gardă la sol, de asemenea unghiul de fugă, unghiul de convergență, tăria suspensiei și raportul de transmisie față-spate. Pentru necunoscători este greu de perceput (și apreciat) ce înseamnă acest sport. Pentru noi, el rămâne un mare hobby, o mare pasiune.

ADRIAN HĂRȚĂU

UTA AȘTEAPTĂ SANCȚIUNILE

Ieri, la UTA era liniște. Însă o liniște aparentă, sau de moment, una dinaintea furtunii. Nu de alta, dar conducătorii încă vorbeau de meciul cu F. C. Bihor și comentau incidentele produse.

Președintele Marin Lupaș ne-a declarat că se așteaptă la o amendă pentru club, din partea FRF și la o sancțiune pentru Kent, dar nu prea mare, atacantul nigerian lovind un arbitru după încheierea partidei.

Mai mult, pentru ce a declarat după joc, antrenorul Ionuț Popa poate intra în colimatorul celor de la Comisia Campionatului Național, o afirmație precum aceasta: **„Așa hoție nu am văzut în viața mea"**, trebuind și probată. Conștienți că vor fi chemați la comisie, cei de la UTA l-au desemnat deja pe Dorel Cura să reprezinte, mâine, clubul la C. C.N., el plecând în această seară spre Capitală.

Dacă sancțiunile vor fi considerate de UTA prea aspre și neconforme cu realitatea, se va face un memoriu către Comisia de Apel.

LEO SFÂRA

S-A REDESCHIS BAZINUL „DELFINUL"

S-a redeschis Bazinul acoperit „Delfinul" după o perioadă de o lună, în care s-au efectuat reparații la instalația de încălzire a apei, la instalația de recirculare a apei, la aparatura electrică și sanitară a bazinului. S-au igienizat vestiarele, grupurile sanitare, sălile de gimnastică aerobică și de culturism.

Orarul de funcționare al bazinului este următorul: pentru natație - agrement, de luni până vineri orele 8 - 22, tenis de masă orele 8 - 22, culturism între orele 10 - 22, gimnastică aerobică orele 17-21, inițiere înot orele 16-20. Sâmbătă bazinul este deschis între orele 12-18. Informații la telefon 228283.

HIPISMUL ARĂDEAN REÎNVIE

Mai bine mai târziu decât niciodată. Asta pare a fi deviza hipismului arădean, care, încet, dar sigur, reînvie. După o așteptare de 11 ani, Aradul obține un prim rezultat meritoriu pe plan internațional. Zilele trecute, Clubul Hipic „Recolta" de pe lângă Depozitul de Armăsari Arad, care aparține de S. N. „Cai Rasă" București, a participat cu doi cai la un concurs hipic internațional la Oroshaza (Ungaria).

În proba de obstacole - forță, **Carol Hegheduș pe calul Dragon** a reușit să se claseze pe un onorant loc III. Precizăm că Dragon este un armăsar din rasa „cal de sport românesc".

Directorul unității arădene de hipism, dl. Ioan Bornea, cel care ne-a furnizat aceste informații, așteaptă cu optimism proxima ședință a Consiliului Local Municipal, unde se va pune în discuție un schimb de terenuri în favoarea Hipodromului.

„Am considerat că arădenii, iubitori ai acestui sport, merită din când în când câte o întrecere hipică. Aici se poate admira frumusețea calului și relația extraordinară om - cal. Fără activități sportive, unitatea noastră va dispărea" - ne-a spus dl. Bornea.

Iubitorii călăriei vor avea ocazia în 15 septembrie să asiste pe Hipodromul din Arad, la un concurs hipic internațional, din care nu vor lipsi probele de obstacole, trap, galop și atelaje. Și asta după o așteptare de 11 ani...

DANIEL SCRIDON

Baschet masculin

DRUMUL SPRE EUROPA TRECE ȘI PRIN ARAD

„Națională" de baschet masculin a României s-a aflat luni în orașul nostru, unde a efectuat un ultim antrenament la Sala „Decebal", înaintea plecării în Ungaria pentru meciul oficial de astăzi din preliminariile Campionatului European. Un meci fără miză, pentru blazon, „tricolorii" fiind deja calificați la faza semifinală a competiției, după patru victorii din tot atâtea întâlniri. La ședința de pregătire desfășurată la orele 18,30, am avut prilejul să intrăm în posesia de amănunte, în urma discuțiilor purtate cu antrenorii lotului reprezentativ, Mircea Vulc (CSU Petrom Sibiu) și Ioan Constantin (Vega Soced Ploiești). ▼ „A fost un joc de luptă cu Austria, la Sibiu. Important este că am reușit să ne impunem (74-59) și să ne calificăm" - spune dl. Vulc. Pasul următor este participarea la turneul semifinal, organizat începând din luna noiembrie. România va fi repartizată într-o serie de șase echipe, dintre care primele două obțin dreptul de a evolua la turneul final din anul 2003, din Suedia. Oricum, grupa semifinală se anunță a fi extrem de dificilă. ▼ „Totuși, dacă vom putea conta pe toți jucătorii, cred că nu este tocmai imposibil... Multe depind și de rezultatul tragerii la sorți. Ghiță Mureșan este accidentat. Vrem să îl aducem măcar pe Ciosici la lot" - adaugă Vulc. ▼ Pe de altă parte, de la antrenamentul de luni au absentat Burlacu (accidentat la spate, arădeanul va juca sâmbătă, în ultimul meci al grupei, în Malta), Ținter (s-a întors la echipa de club din Germania) și Alexe (învoit de antrenori). ▼ Mircea Vulc îl consideră în continuare pe arădeanul Toni Alexe, drept un adevărat lider de echipă. Foarte bun împotriva Austriei, Toni a fost principalul marcator al României, cu 20 de puncte. Burlacu și Szijarto au fost utilizați mai puțin, iar ceilalți doi petroliști, Veres și Apostol nu au fost trimiși pe suprafața de joc. ▼ Profităm de ocazie și încercăm să aflăm informații despre contracandidatele Aradului în lupta pentru șefia Diviziei A. La Sibiu a venit ex-arădeanul Lucian Vergu, de la Dinamo Erbașu, plecând, în schimb, acasă, americanul Grandholm. Ioan Constantin a testat un sârb la Vega Soced, însă nu l-a reținut în echipă, raportul preț - potențial nefiind considerat satisfăcător. Ambele grupări caută, încă, întăriri pentru noua stagiune. ▼ Cât privește sponsorizarea Federației cu suma de 300 milioane lei de către dl. Erbașu, investitorul formației Dinamo, sponsorizare ce poate lăsa loc de speculații și semne de întrebare, antrenorul Constantin o consideră urmarea situației financiare precare pe care o traversează forul de specialitate: „Au fost nevoiți să caute sponsori care să le garanteze existența. Nu au avut de ales. Acțiunile loturilor reprezentative au golit bugetul Federației." Ediția 2001-2002 a campionatului autohton se va disputa sub titulatura Divizia A Erbașu. ▼ În linii mari, aceasta ar fi situația baschetului masculin românesc, la nivelul echipei naționale. Urcușul abia acum poate începe, iar Aradul este un punct de reper în această privință.

ADRIAN HĂRȚĂU

NEGULESCU S-A ÎNTORS ÎN AMERICA

Din informațiile pe care le deținem, Cristian Negulescu s-a întors în S.U.A., unde a jucat baschet la nivel de colegiu. Negulescu s-a pregătit o perioadă de timp cu West Petrom, venind în orașul nostru prin intermediul lui Cătălin Burlacu. El a participat la cantonamentul petroliștilor de pe litoral și de la Poiana Brașov. Pe de altă parte, Mazilu și Muntean au devenit jucătorii echipei Elba Timișoara, fiind anunțați titulari în cvintetul antrenorului Dan Moraru.

A. H.

LĂPUȘTE ESTE APROAPE DE WEST PETROM

Printre componenții echipei naționale de baschet masculin a României, prezenți la „Decebal", s-a numărat și cunoscutul Flavius Lăpuște. Valorosul baschetbalist clujean, care a evoluat în ultima vreme în Austria, va decide în aceste zile în care direcție își va îndrepta pașii. Variante există, desigur, atât din străinătate cât și din țară, inclusiv din partea B. C. West Petrom Arad. În dorința de a afla intențiile lui Lăpuște, i-am solicitat jucătorului o declarație în acest sens. **„Momentan studiez posibilitățile ivite. Voi lua încă o decizie doar după meciul Malta - România. Nu am semnat încă pentru nimeni"** - ne-a dezvăluit Lăpuște. Din câte se pare - în cazul în care sportivul nu va activa peste hotare - West Petrom este foarte bine cotată la „bursă", șansele clubului arădean în a-l achiziționa, fiind dintre cele mai crescute.

A. HĂRȚĂU

MAI SLAB CA NICIODATĂ...

...vai și-amar, așa un campionat slab al Diviziei D, nu am mai avut de foarte multă vreme. Cu greu, poți aduna 8 echipe mai acătări, restul sunt la grămadă, o apă și-un pământ. Dar acest subiect îl vom aborda cu un alt prilej, acum ne vom ocupa puțin de runda cu numărul trei...

Pe terenurile Diviziei D

● Cel mai „cu cântec" meci s-a disputat la Pecica, acolo unde, în mod normal, observatorul AJF Dan Alexandru ar fi trebuit să umple un carnețel întreg cu nevinovatul „fluieraș" Trif. Să accepți să fi lovit, să nu ai pic de personalitate, e josnic. Vinovați sunt alții, care l-au făcut arbitru și i-au dat încredere. În rest, nou promovata Iratoșu e surpriza plăcută de până acum. Cu +6 „la adevăr" și un goleador în mare formă, Toma, echipa pregătită de Arhilie așteaptă duelul cu vulturii Socodorului, ce se anunță a fi unul cu scântei. ● Prima „semi-bombă" a campionatului a realizat-o Armonia, care a ținut în șah mult mai galonata echipă din Curtici, semn că Gigi Cameniță mai are mult de lucru până... departe. ● Tot la +6 se află Șiriana Șiria, după victoria de la Chișineu Criș. Formația lui Ricco Câmpian e lidera „D"-ului și îl are pe Burtea, cu 5 goluri, pe post de golgeter. ● „Șoimii" Pâncotei sunt în largul lor afară, de unde au adunat 6 puncte. Mai rămâne ca și pe teren propriu să guste din „cupa" succesului. ● Echipele înfrânte la scor, Păulișana și Tricoul Roșu țin strâns în brațe „lanterna roșie", alături de pecicanii lui „Miță" Târlea. Oricum, după etapa următoare, ori Tricoul ori Progresul va scăpa de cifra 0, în dreptul punctelor din clasament. Ori, poate, amândouă. ● Nemulțumit de jocul echipei și de arbitraje, se pare că președintele „vulturilor" din Socodor, Taha Abed, intenționează să renunțe la fotbalul de județ. Cert este că acum doctorul a plecat acasă, iar când se va întoarce vom afla „adevărul" poveștii cu demisia. Puțintică răbdare și un sfat pentru ajefiști: **„Nu destupați șampania, încă nimic nu e sigur. S-ar putea să nu mai aveți motiv de băut..."**

DANIEL SCRIDON

UN SECOL DE ȘAH LA HĂLMAGIU

Din afirmațiile notarului Moldovan Ioan (n.1888) consemnate de d-l Groza Viorel în anul 1976, spune că: Judecătorul Robu Gheorghe a adus primul joc de șah și a inițiat pe primi șahiști, intelectualii din comuna Hălmagiu în anul 1900-1901 pentru a avea cu cine juca șah.

Cu ocazia aniversării a 100 de ani s-a organizat un concurs de șah cu 21 jucători pe trei categorii de vârstă, în zilele de 25 și 26 august 2001, câștigătorii fiind Matica Valentin la copii sub 14 ani, Ghéres Florin la tineret sub 22 ani și prof. Sandru Petru la cei peste 22 ani.

Mulțumim sponsorilor și Primăriei care au susținut această acțiune. Organizator și arbitru Groza Viorel.

GROZA LAURA EMILIA

CAMPIONATUL JUDEȚEAN „PROMOȚIE"

Seria A

Rezultatele primei etape: Zădăreni - Miniș 3-1; Căpâlnaș - Secusigiu 3-0 (f. j.); Măndruloc - Fântânele 3-0; Viitorul Săvârșin - Munar 3-1; Semlac - Mănăștur 3-3; Cruceni - Frumușeni 3-1; Ususău - Mailat 2-2.

Seria B

Rezultatele primei etape: Olari - Nadăș 3-0 (f. j.); Horia - Agrișul Mare 3-1; Chereluș - Sini Electric Zărand 3-2; Chier - Petrom Nădab 5-6; Dud - Seleuș 4-0; Draut - Protguard Arad 1-0.

Seria C

Rezultatele primei etape: Cermei - Universitatea Sebiș 3-0 (f. j.); Buteni - Lunca Teuz-Gurba 3-2; Șomoșcheș - Bârsa 1-2. Întâlnirea Hălmagiu - Vârfurile a fost amânată.

ÎN VARA ACEASTA O SUPER PROMOTIE
PENTRU O VACANTĂ DE NEUITAT!

ÎN PLUS CÂȘTIGI UN TELEFON CU CALCULATOR ÎNCORPORAT PABX

TELEFONUL ERICSSON A 2628 WAP 714.000 LEI

MOTOROLA

TIMEPORT TRI-BAND MOBILE TELEPHONE 1.160.000 lei

SIEMENS C30 714.000 lei

NOKIA 5110 1.350.000 lei

ALCATEL DB 745.000 lei

ALCATEL OTE 210.000 lei

Abonează-te la CONNEX până la 9 septembrie 2001 și indiferent de abonamentul ales, beneficiezi de:
- 20* de minute gratuite pe lună până la sfârșitul anului
- noul telefon SIEMENS C30 la doar 714.000 lei**

Tombola va avea loc la 1 octombrie 2001

* primele 20 de minute de convorbiri naționale în rețea
** Prețul nu include TVA, valabil doar cu conectare la CONNEX, în limita stocului disponibil

CG & GC

dealer autorizat CONNEX

ARAD, B-dul Revolutiei 42 Tel: 236.565; 092.255.044

(C.A.)

TIPĂRITURI PENTRU ȘCOLI

Tipografia MEDIAGRAF

TIPĂREȘTE LA COMANDĂ:

- carnete de elev - cls.I-XII
- cataloage - cls. I-XII
- legitimații
- registre intrare-ieșire
- foi matricole
- condice de pre-zență
- diplome
- carnețele inscrip-țion-ate
- repertoare
- coli cu antet
- caiete tematice
- reviste școlare
- ziare
- hărți
- diferite materiale didactice
- calendare pentru 2002

Pentru aceste tipărituri acordăm regim de urgență pentru executarea la data stabilită.
Pentru școlile care comandă tipărituri cu un tiraj mare

ACORDĂM reduceri de preț.

RUGĂM PE CEI INTERESAȚI, conducerile școlilor din municipiul și județul Arad să ne contacteze la telefonul 250.902 sau 250.920 în vederea lansării comenzilor.

Nu uitați

S.C. MEDIAGRAF S.A.
se află în ARAD, str. Feleacului
(lângă Complexul comercial Jackson). (G)

S.C. TEPRO VEST HOLDING S.A.
VINDE:

TEVI INSTALATII(negre si zincate) 1/2 - 4D
TOATĂ GAMA DE PRODUSE LAMINATE
OTEL ROTUND PLASĂ SUDATĂ 4,5,6.
BARE TRASE - PĂTRATE - HEXAGON
PLASĂ SARMĂ, TABLĂ si ELECTROZI
OTEL BETON D6-25 ; PC 52 D 8/32
CIMENT ; VAR ; BCA ; CUIE si PLASĂ RABIT

Transportăm marfă 10-20T
Vindem BCA si ciment la
pret de furnizor+transport

ARAD str Campurilor 3
tel 057 / 289 924 (C.A.)

SOCIETATE COMERCIALĂ
ÎN VEDEREA EXTINDERII ACTIVITĂȚII

Angajează: LUCRĂTOR COMERCIAL
pentru magazinul SELECT din cadrul stației SHELL Arad

Cerințe:
- stagiul militar satisfăcut
- abilități de comunicare
- disponibilitate pentru program prelungit
- experiență în vânzări
- dinamism

OFERIM
- salariu atractiv
- atmosferă de lucru într-un mediu deosebit.

C.V. + scrisoare de intenție
până în data de 6 septembrie 2001 inclusiv.
Informații telefon: 274.140 orele 9,00-15,00; Fax: 270.077

(5927447)

Grupul Școlar de Arte și Meserii „SPIRU HARET”

al Cooperației Meșteșugărești - Arad FACE ÎNSCRIERI
pentru absolvenții de 8 clase (cu sau fără examen de capacitate)
și pentru absolvenții de liceu (cu sau fără examen de bacalaureat)
la următoarele meserii și specializări:

ȘCOALA PROFESIONALĂ - 3 ani
(cu sau fără certificat de capacitate)
- Bijutier - 9 locuri libere
- Frizer - coafor - manichiurist - pedichiurist - 8 locuri libere
- Ospătar, barman, vânzător în unități de alimentație publică - 6 locuri libere
- Operator calculatoare pentru comerț și alimentație publică - 4 locuri libere
- Mecanic autoturisme - 7 locuri libere
- Ceasomicar (cu contract pentru fabrica de ceasuri) - 9 locuri libere

ȘCOALA POSTLICEALĂ - 2 ani
(cu sau fără diplomă de bacalaureat)
- Agent vamal
- Funcționar bancar
- Analist programator
- Secretar stenodactilograf, operator birotică
- Coafor stilist
- Cosmetician
- Asistent de gestiune
- Electronist, depanator radio-TV

ȘCOALA TEHNICĂ DE MAIȘTRI - 2 ani
- Maistru mecanic
- Maistru montare întreținere și reparații mașini și aparate electrice

Pentru toate formele de școlarizare înscrierile se fac în perioada 27 august - 14 septembrie 2001, fără examen de admitere.
INFORMAȚII LA TELEFON: 280.967 (5927441)

CITIREA CONTOARELOR
DE APĂ CALDĂ MENAJERĂ
se face după următorul program:

În data de 29.08.2001 Consumatorii arondați punctelor termice: PT 2V, PT 2 Prim, PT 18 (parțial), PT 1 V, PT 3 V, PT 1 Zona V, PT 3 Mic. PT 2 Prim, PT 4 zona II, PT 3, PT 5, PT 1 Mic. PT 6 Vânători, PT 4, PT 6 V, PT Maiakovschi, PT 21.

În data de 30.08.2001 PT 4, C, PT Lic. ind. PT 18 (parțial), PT 10, PT 19, PT 2 zona V, PT 8v, PT 2/II, PT 5 zona III, PT 8, PT 14, PT 14, PT Pasaj, PT UTA, PT 1 Gară, PT Miron Costin, PT 1a M.

În data de 31.08.2001 PT Aradul Nou, PT Parosșeni, PT Teatru, PT 32, PT O. Terezia, PT 6, PT 23, PT 2 Mic. PT 7, PT 15, PT Simion Balint, PT 9.

(2204779) S.C. ARTERM S.A. ARAD

s.c. C.T.P. S.A. ARAD

Solicităm OFERTE DE PREȚ

privind DEMOLAREA PLATFORMĂ BETONATĂ în vederea amplasării unei construcții noi.

Caietul de sarcini se află la Serviciul Mecanic Șef, telefon 221995 int. 139; 189.

(2204764)

Regina Magiei Albe
MARGARETA

ucenica celebrei Mama Omida, este în Arad la cererea oamenilor care au nevoi de ajutorul ei

Prin puterile sale miraculoase vindecă alcoolismul, impotența, epilepsia, gelozia, dezleagă cununiile, scoate argintul viu, aduce spor în casă și afaceri, împreunează pe cei despărțiți și face talismane de noroc.

Carol din Ungaria - mii de mulțumiri d-nei Margareta că m-a ajutat ca firma mea să devină cea mai prosperă din oraș.

Carmen din Arad - mulțumesc din suflet d-nei Margareta din Arad că mi-a dezlegat cununiile și m-am căsătorit la 36 ani cu cel mai bun om din lume.

Maria din Mediaș - aduc mii de mulțumiri d-nei Margareta din Arad că mi-a vindecat soțul de alcoolism.

Lorena Csaba din Arad: niciodată n-am să-i pot mulțumi îndeajuns d-nei Margareta pentru ceea ce a făcut pentru mine și familia mea. Soțul meu mă părăsise pentru o femeie mai tânără cu 10 ani. Eu și copiii sufeream enorm. Toate încercările mele de a-l readuce înapoi au fost zadarnice. Într-un moment de disperare, am apelat la d-na Margareta, ca la o ultimă speranță. Mi-a deschis cărțile și mi-a spus totul despre necazul care mă măcina. Mi-a spus că soțul meu fusese luat cu farmece de la mine și că dânsa mi-l poate aduce înapoi. Lucru care s-a dovedit a fi adevărat pentru că din prima ședință mi-a adus soțul înapoi. Acum suntem foarte fericiți. tel.: 093/925449.

Cosmina Rareș din Timișoara - mulțumesc din suflet d-nei Margareta din Arad că m-a vindecat de argint viu. Aveam niște furnicături în corp și-mi apăruseră pe corp niște bube. Mă evervam din orice, nu mai puteam să stau în casă, îmi venea să plec, dar nu știam unde. Am fost la preoți și la doctori, am făcut tratamente, dar în zadar. Bunica mea mi-a spus că toate astea s-ar putea să se întâmple din cauza unui blestem trimis pe mine și că ar fi bine să mă duc la o ghicitoare. M-am dus la d-na Margareta ca la o ultimă speranță care s-a dovedit a fi marea mea șansă. M-am vindecat complet și acum mă simt cea mai sănătoasă femeie din lume. Să-i dea Dumnezeu sănătate: tel.: 093/925449.

(5927444)

Aleea Făget nr. 4, Bl. G, sc. A, ap. 3; Zona Intim
Tel.: 093/925449.

În data de **5 septembrie 2001** ora **9,00 la**

sediul Cooperativei PROGRESUL

din str. Gh. Doja, nr. 121

SE VOR VINDE URMĂTOARELE UTILAJE

în stare perfectă de funcționare

- ▼ Presă execuție 63 t - buc. 1
- ▼ Presă execuție 16 t - buc. 1
- ▼ Mașină de rectificat RPO 150 - buc. 1
- ▼ Ferăstrău, Panglică - buc. 1
- ▼ Mașină de frezat FUS 22 - buc. 1
- ▼ Strung paralel RPU de 200 - buc. 1
- ▼ Mașină de găurit G 13 - buc. 1
- ▼ Ferăstrău alternativ de 400 - buc. 1
- ▼ Mașină de rectificat plan 500 - buc. 1
- ▼ Mașină de rabotat șeping 425 - buc. 1
- ▼ Linia de cromare dură - buc. 1
- ▼ Demagnetizator - buc. 1

Informații suplimentare la telefon: 230214 după ora 19,00. (5927440)

S.C. **AGROMAŞINI** S.R.L.

anunță spre vânzare

MAŞINI AGRICOLE

SECOND - HAND

- ► semănători
- ► pluguri
- ► maşini de recoltat cartofi

(C.A.)

Informații la telefon: **093-793.157**

SC URSUS S.A

cu sediul în Cluj-Napoca,str. Mănăștur 2-6,

roagă acționarii din municipiul Arad și județul Arad

să contacteze cu taxa inversă ServiciulAcționariat

al societății la nr. de telefon 064/40.50.29 în zilele de luni-joi între orele 9,00-15,30, în vederea actualizării bazei de date. (C.A.)

S.C. **EURO TRANS** SRL

cumpără: deșeuri de fier vechi;

vinde: fier beton

Efectuează: transporturi de 10-20 tone.

Tel.: 093.404.010.

(5927424)

Nuova **Ario** *Societate cu capital mixt*

Angajează:

CONTABIL ȘEF Cerințe: Studii superioare economice și vechime minimă de 5 ani

ELECTRICIAN Cerințe: Vechime minimă de 5 ani

PRESATORI METALE LA RECE

LĂCĂTUȘ MONTATOR (Femei)

Cererile și C.V. se pot transmite prin fax la nr. **275.446** sau personal la sediul unității din Str. Cocorilor nr. 24/A informații la tel. 275406, Biroul Personal.

(5927450)

S.C. **WEST EUROTRANS** SRL

cu sediul în Pecica, jud. Arad

Angajează

■ **ȘOFERI PROFESIONIȘTI** pentru transport internațional de mărfuri cu **viză Schengen** valabilă minim 3 ani

■ **MECANICI AUTO**

Telefon: 468.010, 092.295.347

(C.A.)

S.C. **TRANSDARA S.A. ARAD**

ANGAJEAZĂ:

ȘOFERI PENTRU AUTOBUZ

Condiții: ▸ domiciliul în Sînmartin, Chișineu Criș, Macea.

▸ fără desfaceri disciplinare a contractului de muncă

▸ vechime 5 ani.

▸ vârsta maximă 40 ani.

Informatii la sediul firmei din str. L. Rebreanu nr. 95, sau la tel. 256 308 , 256 309. (C.A.)

S.C.A. „Legumicolă" Pecica S.A.

Organizează LICITAȚIE PUBLICĂ deschisă

privind vânzarea mijloacelor fixe casate

(tractoare, pluguri, discuri, semănători, combine) alte utilaje agricole.

Licitația va avea loc la sediul societății din Pecica, nr. 1528, Joi, 30 august 2001, orele 10,00 și se va repeta în fiecare joi până la epuizarea stocurilor.

Taxa de participare la licitație este de 50.000 lei.

Informații la telefon 468.108.

(2204777)

TOTO COM

ARAD - str. Ursului 21, tel/fax 275000

Distribuitor autorizat

BERGENBIER, STELLA ARTOIS, EFES,HOPFENKÖNIG

ANGAJEAZĂ

Agent comercial pentru distribuție directă

CONDITII

1. Carnet de conducere categ. B (2204764)

2. Performanțe în distribuția directă

Oferim salariu în funcție de performante și mașină de serviciu

Depunerea CV se va face la sediul Societății

AGENȚII DE PUBLICITATE

SEBIȘ
Primăria orașului Sebiș
◆ Agent publicitar **Ciolea Mirela**
◆ Program 8,00 - 15,00
◆ Telefon 420.303

LIPOVA
S.C. ELCOTRANS S.R.L. Lipova
◆ Str. Bălcescu Nr. 16,
◆ Telefon 561.426 sau Fax 563.091
◆ program 7,30-15,30

INEU
Primăria orașului Ineu
◆ agent publicitar **Carmen Țole**
◆ program 8,00 - 15,00
◆ Telefon 092-846765

NĂDLAC
„GYURIAN"
◆ str. Griviței Nr.58
◆ agent publicitar **Gyurian Bohuslav**
◆ Telefon 474.580

CHIȘINEU CRIȘ
Primăria orașului Chișineu Criș
◆ Agent publicitar **Mihaela Brândaș**
◆ Program 8,00 - 15,00
◆ Telefon 520.098

SÂNTANA
Bibliotecă
◆ Agent publicitar **Alexandru Victoria**
◆ Program: 8,00 - 15,00
◆ Telefon: 462471

GURAHONȚ
Primăria orașului Gurahonț
◆ Agent publicitar **Alexandru Herlău**
◆ Program: 8,00 - 15,00

PÂNCOTA
S.C. ELIDOR
◆ Str. T. Vladimirescu, nr. 34
◆ Agent publicitar **Cristina Mihăicuța**
◆ Program: 8,00 - 15,00
◆ Telefon: 466.213

CURTICI
◆ Str. Vasile Goldiș nr. 1
◆ (Magazinul HOBBYLAND)
◆ Program: 9,00 - 18,00

SĂVÂRȘIN
Magazinul alimentar Mixt „HANS AUTO"
◆ Str. A. Iancu Nr. 411
◆ Telefon: 557.339

CERMEI
Primăria Cermei
◆ Agent publicitar **Florica Nagy**

SOMOȘCHEȘ
◆ Agent publicitar înv. **Ioan Nagy**
◆ Telefon: 511.860

VÂRFURILE
MĂGULICEA
◆ Agent publicitar **Sida Voicu**
◆ Telefon 318442

ANUNȚURILE se primesc în regim de urgență și pot să apară în ziarul „ADEVĂRUL" de a doua zi.

Informații telefon **280.904**

MATRIMONIALE

TÂNĂRĂ SEXI, ofer clipe fierbinți, domnilor generoși. Telefon 094.160.682. (22306)

VÂNZĂRI APARTAMENTE O CAMERA

Vând garsonieră confort I contorizată, faianță, gresie, parter înalt, baie vană, Confecții, str. Abatorului, bloc 18 , ap. 1; preț negociabil. Telefon 228581, după ora 17. (22264)

VÂNZĂRI APARTAMENTE DOUA CAMERE

Vând apartament 2 camere, baie, bucătărie, posibilități de racordare la gaz, et. I, central, Legea 112. Telefon 094.258.913 sau 280230.

Vând (schimb) apartament 2 camere, ultracentral (neamenajat), et. III, fără intermediari. Telefon 255002. (22122)

Vând urgent apartament Aradul Nou, două camere decomandate, ușă blindată Italia, gratii geam, garaj, parter înalt, mobilă bucătărie după măsură (excepțională), preț 19.000 DM. Telefon 278442, orele 16-20. (22163)

Vând apartament 2 camere zona Fortuna, îmbunătățit. Relații telefon 216050 sau 091.808.374. (21833)

Vând apartament 2 camere, Aradul Nou. Telefon 095 489 413. (21991)

Vând apartament 2 camere, Piața Spitalului și garsonieră cf. II, central. Telefon 237037. (22018)

Vând 2 camere, Piața Spitalului, 19.000 DM, negociabil. Telefon 273996; 095.535.014. (22103)

Vând (închiriez) apartament 2 camere, baie, bucătărie, spais, ultracentral, Legea 112. Telefon 266602, 092.898.461. (22161)

Vând 2 camere, ultracentral, et. II, 110 mp, (Adas-Tribunal), preț 46.000 DM. Telefon 093.611.941. (22195)

Vând 2 camere, Micălaca 105, et. 4, 2 balcoane, urgent, 14.500 DM, fix. Telefon 092.606.527. (22195)

Vând 2 camere, et. I, în vilă-Romanilor, 106 mp+147 mp aferent, intrare auto, etc. preț 48.000 DM. Telefon 093.611.941. (22195)

Vând apartament 2 camere, în Grădiște. Telefon 237277, 095.615.848. (22200)

Vând apartament 2 camere decomandat, etaj I, zona 300, contorizat, preț 21.000 DM. Telefon 266358. (22265)

Vând apartament 2 camere, bucătărie, baie, str. Episcopiei, nr. 7, ap. 14. Informații telefon 255082, orele 10-20. (22256)

Vând apartament 2 camere zona 700 Micălaca, cu garaj. Telefon 091.804.894; 278697. (22251)

Vând apartament 2 camere aranjat, A. Vlaicu; cumpăr contract ILLA 2-3 camere. Telefon 094.669.434; 095.664.453. (22243)

Vând apartament 2 camere bloc, parter, preț negociabil. Telefon 212120 orele 8-15. (22153)

Vând apartament 2 camere semidecomandate, contorizat. Telefon 263703. (22345)

VÂNZĂRI APARTAMENTE TREI CAMERE

Ocazie! Vând 3 camere Vlaicu, confort 2, 9.600 DM. Telefon 270856. (22273)

Vând apartament 3 camere, cf. I, Vlaicu + garaj. Telefon 271145. (22002)

Vând 3 cameră ultracentral, îmbunătățit total, etaj I, 38.000 DM. Telefon 253364. (21500)

Vând 3 camere decomandate, zona BILLA, etaj I, 24.000 DM. Telefon 270856. (21500)

Vând apartament trei camere, et. IV, zona Grădiște, stare foarte bună. Telefon 057-223736. (22222)

Vând apartament 3 camere, Bd. Revoluției 10, et. I, 2 băi, 110 mp. Telefon 212372. (20910)

Vând apartament 3 camere central, str. Andrei Mureșanu, 28 bis. Telefon 251929. (22240)

Vând apartament 3 camere, garaj, parter înalt, central; vizibil azi, vineri, sâmbătă, orele 10-18, str. Afinelor, bloc 14-16, ap. 2. (22302)

Vând apartament 3 camere decomandate, parter, 80 mp, Vlaicu. Telefon 279718; 094.542.931. (22351)

Vând apartament 3 camere, str. Banu Măracine, etaj IV. Telefon 222491. (22357)

Vând apartament 3 camere etaj 4, zona UTA. Telefon 243575. (22361)

VÂNZĂRI APARTAMENTE PATRU CAMERE

Vând apartament 4 camere decomandate, zonă centrală. Telefon 254666, 094.797.466. (21440)

Vând, schimb, apartament 4 camere, cu 1-2 camere sau autoturisme, Micălaca. Telefon 057 - 219700, 091.228.831. (21530)

Vând apartament 4 camere, în casă tip vilă, etaj II, preț negociabil. Telefon 251241. (22363)

VÂNZĂRI CASE

Ocazie! Vând casă mare din cărămidă, Grădiște, zonă excelentă. Telefon 231936. (21188)

Vând de urgență 2 case, în aceeași curte, toate condițiile. Telefon 094 555 452. (21407)

(Continuare în pagina 14)

(Urmare din pagina 13)

Vând casă 4 camere (2 apartamente) gaz, apă, zona Grădiște, 20.000 DM negociabil. Telefon 214595; 095.969.431. (22277)

Vând imobil 3 etaje, 950 mp construit, subsol, parter, 3 etaje, zonă centrală, Lipova, județul Arad. Telefon 095.642.100. (21811)

Vând casă 4 camere, baie, gaz metan, telefon, cu bucătărie și anexe, situată pe strada principală, pe colț, Cicir. Telefon 057-216183. (21985)

Vând, Chișineu Criș, 2 case, anexe, aceeași curte, grădină, teren 1440 mp. Telefon 520691. (22123)

Vând casă în str. Baba Novac nr. 15D, cartier Șega. (22110)

Vând casă nouă, posibile finisări interioare după dorință. Telefon 094.297.628. (21935)

Ofertă specială! Vând casa cu Sfântul din Vinga. Mobil 094 121 231. (22061)

Vând (schimb cu apartament) casă mare în Zimand Cuz. Telefon 210882. (22146)

Vând casă Micălaca 3 camere, gaz, apă, str. Busuioc nr. 15, zilnic orele 8-12 și 18-20. (22215)

Vând urgent casă mică cu grădină 540 mp, apă în curte, preț 13.000 DM, negociabil, zona Bujac. Telefon 090.493.362. (22216)

Vând casă comuna Livada nr. 244, 4 camere, bucătărie, hol, baie, garaj, beci, încălzire centrală pe gaz, telefon, grădină 1600 mp, preț 55.000 DM. Telefon 092.465.091. (22218)

Vând casă vacanță Baraţca, grădină 2000 mp. Telefon 092.198.756. (20166)

Vând casă 3 camere mobilate, grădină mare, sat Cruceni, comuna Șag. Telefon 280354. (22100)

Vând casă în Felnac, trei camere, baie, bucătărie, anexe, negociabil la vedere. Telefon 277511. (22126)

Vând urgent casă în Nădab, 3 camere, baie, bucătărie, garaj, anexe, grădină mare, 14.000 DM negociabil. Telefon 095.649.985. (21692)

Vând casă Grădiște, Petru Rareș (principală), amenajată occidental, 120 mp, total 800 mp, superamenajat și pentru privatizare. Telefon 213353. (21868)

Vând casă Chișineu Criș, Cartierul Viilor nr. 6. (7931662)

Vând casă 3 camere mari, bucătărie, baie, garaj, grădină, dependințe, localitatea Vladimirescu. Telefon 514838, 514466. (21556)

Vând casă nouă cu etaj, mansardată, situată la DN7, în Păuliș, având spațiu comercial modern, apă, canal, curent trifazic, grădină, 40.000 DM, negociabil. Telefon 461415. (21799)

Vând casă comuna Macea, lângă Strand, posibilități de privatizare. Informații telefon 536707. (22274)

Vând casă mare tot confortul, posibilitate două familii, preț informativ 45.000 DM, comuna Vladimirescu. Telefon 514601. (22188)

Vând urgent 2 case Lipova, lângă Mănăstirea Maria Radna și vizavi de școală, compuse din: 3 camere fiecare, bucătărie, curte; preț negociabil. Telefon 561667. (5927833)

Vând casă compusă 2 corpuri spațiu comercial, anexe gospodărești, grădină suprafața 1274 mp. Telefon 244368. (22325)

Vând casă 2 camere, 2 bucătării + anexe, cu Legea 112, preț 16.500 DM. Telefon 092.267.543. (22331)

Vând casă mare, toate anexele, sat Bodești, comuna Hălmagiu, DN Oradea - Deva. Telefon 348209. (22340)

Vând casă cu etaj Grădiște, 2 apartamente, anexe, grădină, etc, str. A. Cehov, nr. 3, 30.000 USD. Telefon 220364. (22344)

Vând casă mică cu grădină, în cartierul Cadaș. Telefon 214428. (22358)

Vând casă cu grădină Sântana, gaz, ocupabilă imediat. Telefon 462205 sau 090.013.022. (7931174)

VÂNZĂRI SPAȚII

Vând gheretă, Calea Victoriei. Telefon 279656, 222620. (22180)

Vând avantajos spațiu comercial sau producție, 540 mp, parter bloc Șiria. Telefon 094.545.778. (22060)

Vând gheretă, zona 300, vad comercial bun, 4.200 DM, negociabil. Telefon 094.645.921. (22206)

Vând (închiriez) magazin cu suprafața 150 mp, bine amenajat, zona Alfa. Telefon 092.209.665. (22383)

VÂNZĂRI TERENURI

Vând teren intravilan, 8.000 mp, la șoseaua de centură Grădiște, în apropiere de Petrom. Telefon 095 883 126. (22057)

Vând 2,45 ha teren agricol, zona Aradul Nou. Telefon 240239, după ora 16. (22131)

Vând teren intravilan pentru casă. Telefon 092.198.756. (20166)

VÂNZĂRI AUTO

Vând RENAULT SCENIC 4x4 nou și RENAULT LAGUNA 1995, ambele benzină, înmatriculate persoană fizică. Telefon 092.237.792. (22369)

Vindem toată gama de PIESE AUTOCAMION (VOLVO, DAF, IVECO, SCANIA, MAN, MERCEDES). Informații Calea Șiriei nr. 19. Telefon 368377. (22117)

Vând Opel Vectra 1,6 benzină, impecabil, 35.000 km, an fabricație 1999. Telefon 094.606.564. (22213)

Vând autoutilitară furgon 3+2 uși Fiat 290L Ducato TD 14, 1991, 2.500 cmc, sarcină maximă 2800, utilă 1065 și autoutilitară camion Volvo FL 61140, TD 61 G, 1988, 5.480 cmc, sarcină maximă 11000, utilă 5990. Informații telefon 060-670077.

Vând Dacia 1310, 1986, nr. noi, 1.700 DM. Telefon 286211.

Vând MOTOARE DIESEL (Turbo) EUROPENE, garanție, act vamal. Telefon 093.570.094. (19307)

Vând Ford Sierra 1,6 alb, fabricație 1986, preț 4200 DM. Telefon 241497, 095.521.322. (21844)

Vând RENAULT MEGANE 1997, full extra, 44.000 km. Telefon 092 275 276. (22013)

Vând Saviem 6,5 t, înscris, CIV, servodirecție, basculabil, preț 1.500 USD. Telefon 094 764 539. (22010)

Vând Opel Kadett 1,6 Diesel, 1981, înscris NP + Opel 1,3 pentru piese, preț 1.000 USD. Telefon 094 764 539. (22010)

Vând Dacia 1310, 1988, numere noi, 1.700 DM. Telefon 260491. (22318)

Vând TV 35 dublu, motor Brașov, an 1990, stare perfectă. Telefon 095 698 580. (21570)

Vând Audi 80 butoiaș, fabricat 1989, stare impecabilă, trapă, închidere centralizată, genți aluminiu. Informații telefon 094 825 560, 252889. (21625)

Vând VW Passat Berlină an 1989, motor 1,8i, extrase, preț negociabil. Telefon 095.505.191. (22159)

Vând Toyota Corolla Diesel, persoană fizică, CIV, VT 2003, consum 4,5 %, stare foarte bună, preț 4500 DM, negociabil. Telefon 266602; 092.898.461. (22161)

Vând Dacia Super Nova, nouă, verde metalizat, impecabilă, 9.400 DM. Telefon 057-223481; 094.568.807. (22164)

Vând combină Class universal Dimensa 2,80 stare foarte bună + [illegible]se de schimb. Telefon 09[illegible]6.616. (21167)

Vând Fiat Croma TD. Informații telefon 094.122.776, vizibil parcare Hotel President-(22181)

Vând tractor U 650, camion Avia 5.500 kg, localitatea Ineu. Informații telefon 512280. (21626)

Vând autoturism Alfa Romeo 33 1,5 benzină, stare perfectă. Informații telefon 093.169.445. (22196)

Vând Opel Kadet Caravan Break, an fabricație 1991, 95.000 km la bord, 300 km rulați în țară, genți aluminiu, stare perfectă, posibilități înmatriculare, preț negociabil. Telefon 531146. (7931283)

Vând Saviem 7,5 t, basculant, 1992, funcționabil. Sântana, telefon 462181. (7931173)

Vând Dacia Breck, an de fabricație 1995. Telefon 267234 după ora 16. (21930)

Vând urgent ARO 243 motor Brașov, în stare de funcționare, comuna Hălmagiu, sat Brusturi. Telefon 319208. (0346139)

Vând Dacia 1310 din 1986, stare foarte bună, 2.000 DM negociabil. Telefon 246631 după ora 16. (22270)

Vând Audi A4, 1996 și Audi 80, 1989, impecabile, înmatriculate. Telefon 282793; 094.623.459. (22247)

Vând urgent Renault 21, stare perfectă și Renault 18 sau dezmembrat, zilnic Sânleani 168, telefon 091.802.605. (22231)

Vând scuter Honda Baly, an '98 sau schimb cu Dacie. Informații telefon 093.346.529. (22228)

Vând Dacia cu CIV + toate taxele la zi, an '78, 850 DM negociabil. Telefon 095.880.830. (22173)

Vând Peugeot 405 GRI, an 1989, înmatriculat, 4.500 DM negociabil. Telefon 284102. (22287)

Vând ARO 244 motor Brașov, localitatea Tălagiu, nr. 56, familia Nan. (22283)

Vând Dacia 1310 L, octombrie 1998, 13.500 km la bord, 4.900 DM. Telefon 093.520.418. (22304)

Vând VW Golf Diesel, 1989, numere Olanda. Telefon 094.629.478. (22303)

Vând Lada 1500, foarte bună, preț 1.900 DM negociabil. Telefon 258817. (22300)

Vând Dacia 1310 L, 1999, metalizată, 25.000 km, îmbunătățiri, stare excelentă. Telefon 512268 după ora 16. (7253196)

Vând Audi 100 CC, înmatriculat, preț 5.500 DM negociabil. Telefon 223139. (22292)

Vând combină de porumb sârbească pe 2 rânduri, cu buncăr 8.900 DM și 2 rânduri fără buncăr, 6.500 DM. Telefon 093.089.315.

Vând ARO 243 motor Brașov, 1991, stare excepțională, 3.700 DM negociabil. Telefon 262686. (22323)

Vând Renault T9 Diesel 1,6 an '87, înscris persoană fizică, stare bună, 3.600 DM negociabil. Telefon 057 - 263710; 093.215.322. (22320)

Vând Dacia 1310, an 1988, preț 1850 DM. Telefon 221294. (22333)

Vând Dacia 1300 CIV, 750 DM; Ford Granada CIV, VT, 1350 DM; ARO 243 camionetă CIV, 3100 DM. Telefon 286856; 095.691.394. (22339)

Vând Dacia 1310, 1989, CIV, stare foarte bună. Telefon 246516. (22337)

Vând combină Fortschritt E -514, cu masa de cereale și de porumb - floare. Telefon 094.547.274; 057 - 520889. (22348)

Vând Dacia anul 1990, 5 viteze, albastru metalizat, 2.300 DM. Telefon 219444, 090.096.800. (22347)

Vând motor complet pentru tractor U 445, Pleșcuța, preț negociabil. Telefon 318048. (7912178)

Vând Opel Record, an 1983, stare excepțională, neânmatriculat. Telefon 462288. (7921175)

Vând Audi 80 butoiaș bleifrei 1987, roșu și Volskwagen Passat vișiniu 1986, închidere centralizată, genți aluminiu, radio casetofon, stare excepțională, exclus sâmbătă. Telefon 067.373.070; 094.141.705. (7931670)

Vând scuter Honda Bali 49 cmc, din 2000, stare excelentă, 2 persoane. Telefon 092.673.888; preț negociabil 1.800 DM. (22276)

VÂNZĂRI ELECTRO

Vând televizoare color, diferite diagonale, teletext, telecomandă, garanție. Telefon 264004. (22079)

Vând mașini spălat automate, combine frigorifice, televizoare color, diferite modele, garanție. Telefon 251392. (22078)

Vând congelator, combine frigorifice, mașină automată spălat, TV color, garanție. Telefon 259001. (21444)

Vând combină muzicală Universum, compus din: 1 CD, radio, 1 casetă, telecomandă, preț 220 DM. Telefon 270518. (22342)

Vând telefoane noi Motorola V22 88 și Alcatel DB cu set Hanosfree. Telefon 095.909.445. (22330)

Vând COMBINE frigorifice, CONGELATOARE, TELEVIZOARE COLOR, mașină automată spălat, garanție. Telefon 275681. (21444)

Vând mașină spălat automată, televizor color, cuptor microunde, Pentium II. Telefon 284604. (21624)

Vând CASE MARCAT FISCALE și CÂNTARE ELECTRONICE, omologate. Telefon 282829; 272727. (f. 2059562)

Vând MAȘINI de SPĂLAT AUTOMATE, modele noi, prețuri foarte mici. OFERIM GARANȚIE! Telefon 259339; 094.706.321. (21463)

Vând FRIGIDERE, CONGELATOARE, COMBINE, LĂZI și VITRINE FRIGORIFICE din GERMANIA, cu garanție. Telefon 259339, 094.706.321. (21463)

Vând TELEVIZOR (telecomandă), teletext, stereo, diagonala 37-67 cm, prețuri convenabile. Telefon 259339; 094.706.321. (21463)

Vând TV LG diferite modele, noi, import Germania, preț interesant. Telefon 280260, 092.262.434, orar: 10-18. (22336)

Vând PENTIUM I 133 MHz, 32 RAM, 1 GB, monitor, tastatură, mouse, stoc limitat, 250 DM, Telefon 280260, 092.262.434, orar: 10-18. (22336)

Vindem imprimante A 3 cu ace IBM/Epson 160 CPS noi, 300 DM. Telefon 280260, orele 10-18; 092.262.434. (22336)

Vindem CALCULATOR PENTIUM 3 933 MHz 128 RAM HD 30 Gica - CD - ROM, placă sunet vofer modem 56 K placă video 32 MB Shared. Telefon 280260, 094.552.226. (22336)

Vând CALCULATOR PENTIUM 200 MMX cu modem, CD ROM placă sunet monitor 14 SVGA. Telefon 280260, 094.552.226. (22336)

Vând computer CDROM 700 MHZ 30 GB HDD 128 RAM, monitor 17'', nou, deosebit. Telefon 280260, 094.552.226. (22336)

Vând TELEVIZOARE COLOR, CONGELATOR, COMBINĂ frigorifică, mașină automată spălat, garanție. Telefon 284000. (21444)

Vând cuptor electric patru plite rapide - 2.500.000 lei; boilere 80 litri, 400.000 lei. Telefon 230314. (22254)

Vând computere 486 începând cu 1.350.000 lei, Pentium I 100 MHz, 540 HDD 16 RAM, preț 209 DM; Pentium II 266 MHz, preț 539 DM, imprimantă Canon BJC-2100 numai 2.328.000; oferim garanție. Telefon 275420. (22229)

Vând mașină automată spălat, combine frigorifice, congelator, TV color, garanție. Telefon 278500. (21444)

Vând aparat de cafea cu un braț și două brațe. Telefon 213150, 094.840.706, 094.192.215. (21709)

Vând TV color, mărci germane renumite, moderne, cu garanție 6 luni. Telefon 057-287404. (22015)

Vindem TELEVIZOARE COLOR, garanție 6 luni, preț 2.000.000-3.000.000 lei. Telefon 244904, orele 9-17. (21656)

Vând diferite telecomenzi pentru televizor (185.000 lei), video, satelit, componente electronice. Telefon 092.368.868; 095.794.894; www.telecomanda.ro. (20150)

VÂNZĂRI DIVERSE

Vindem, în cantități mari, DETERGENT „DALLI", la 7,5 kg, preț 275.000 lei; BALSAM DE RUFE la 1,5 lt, preț 60.000 lei, IMPORT GERMANIA. Informații telefon 273643, 092 986 604, 094 557 574.(22110)

Vând termoteci gaz, instant baie, convectoare, ofer garanței doi ani. Telefon 273122. (22088)

Vând PLASĂ GARD zincată toate dimensiunile, 19.000 lei/kg; TABLĂ DECAPATĂ de la 0,4mm la 2 mm; CUIE, 14.000 lei/ kg, PLASĂ RABITZ, TABLĂ ZINCATĂ 0,4 mm; ELECTROZI Ductil; SÂRMĂ NEAGRĂ și ZINCATĂ. Str. Vasile Conta, nr. 1. Telefon 273862, 094.289.997. (20341)

Vând termoteci la coș și Turbo, boilere pe gaz. Telefon 253973; 093.727.470. (22209)

Vând ROLETE PLASTIC import; ROLETE LEMN; JALUZELE. Telefon 059 - 478503, 095.594.415. (22140)

Vând termotecă Bereta cu coș și Turbo. Telefon 095.513.099. (22312)

Vând BOLȚARI din zgură și beton, PAVELE și BORDURI. Telefon 095.634.885; 092.621.600. (20864)

Vindem rolete plastic import, 280.000 lei/mp; rolete tei 650.000 lei/mp. Asigurăm calitate, garanție. Telefon 059 - 460315; 095.827.725. (21264)

Vând mașină de spălat auto și aparate pentru vulcanizare. Telefon 213150, 094.840.706; 094.192.215. (21709)

Vând lemne foc, la domiciliul clientului. Telefon 214535. (21823)

Vând făină BL 55, în cantități mari, 5500 lei/kg. Telefon 462342. (7931170,71)

Vând termoteci noi, Italia, 36 rate, avans zero. Telefon 093.463.567. (21741)

Vând beton și mortar. Asigur transportul. Telefon 094 855 838. (21705)

Vând garaj zona Podgoria. Telefon 092 275 276. (22013)

Vând garaj metalic Micălaca, mobilă combinată, corpuri bucătărie, uși (demolări). Telefon 250815. (21973)

Vând rolete plastic, import, între 190.000 -250.000 lei/mp; rolete lemn tei-500.000 lei/mp; obloane mobile din lemn 700.000 lei/mp. Telefon 090-481236. (19705)

Vând EUROBOLȚARI termoizolanți cu certificat de calitate 300x250x200, 6500 lei/buc, ; 1 mc-435.000 lei; 1 bolțar-7,6 cărămizi. Telefon 281491; 092.381.750. (22099)

Vând LEMNE FOC, NISIP, BALAST, la domiciliu. Telefon 210771. (21886)

Vând LEMNE FOC, NISIP, BALAST, la domiciliu. Telefon 245248. (21886)

Vând LEMNE FOC, NISIP, BALAST, la domiciliu. Telefon 277027. (21886)

Vând LEMNE FOC, NISIP, BALAST, la domiciliu. Telefon 214010. (22137)

Vând uși interior, stare bună demolări. Telefon 279651. (22154)

Vând LEMNE FOC, la domiciliul clientului. Telefon 214535. (22156)

Vând mobilă dormitor, termotecă gaz, motor Mercedes 200 Diesel. Telefon 469899. (22174)

PUI de ȘIRIA! Vindem populației în limita stocului, la ferma „PRODAGRO CETATE" din Șiria, vineri 31 august, orele 14-18; sâmbătă 1 septembrie, orele 7-15, PUII VII de CARNE, de cca.900 și peste 1,5 kg. (22194)

Vând lemne foc cu camionul 12 m steri, preț avantajos. Telefon 094.580.867. (22198)

Vând (închiriez) Complex Zootehnic în localitatea Secusigiu, suprafață 8 ha, compus din: 5 grajduri, magazie cereale, abator autorizat, birouri, casă locuit. Telefon 095.368.776; 095.917.195. (22208)

Vând ceapă Stutgard, cal. I, preț 4.000 lei/kg. Sunați după ora 20, telefon 057-473274. (52027511)

Vând NISIP, BALAST, la domiciliu. Telefon 257769. (22220)

Vând țiglă Marsilia Portugheză, fabricație SIGHIȘOARA, 7.000 lei/bucata; TERASIT - MOZAIC; PRAF MARMORĂ 1.000 lei/kg; OȚEL BETON diametrul 6, 8, 10, 12 - 9.300 lei/kg. Se asigură transportul. Telefon 531498; 093.817.690; 093.129.182. (22305)

Vând garaj autorizat, zona Podgoria. Telefon 057 - 211991; 092.509.397. (21869)

Vând utilaje tâmplărie, toată gama. Telefon 252947. (22097)

Vând fân de lucernă, de bună calitate. Telefon 093.068.259. (22241)

Vând saci rafie 3000 lei/buc. Telefon 094.607.088. (22239)

Vând urgent, la preț convenabil, sufragerie, frigider Arctic, mobilă combinată, dormitor, covoare, masă TV, aragaz fără cuptor (2 ochiuri), candelabre, canapea extensibilă, dulap vechi. Informații telefon 284826. (22281)

Vând recamier cu ladă, dulap 2 uși, cuier hol, mobilă bucătărie suspendată. Telefon 267922. (22279)

Vând cățel Rottweiler 2 luni, deparazitați, vaccinați, pentru expoziție, 300 DM, pentru pază 150 DM negociabil. Telefon 092.673.888. (22276)

Vând ceasuri Breitling, Rolex, Omega, Sector, Patek, Philip. Telefon 094.629.478. (22303)

Vând garaj demontabil. Telefon 250108. (22299)

Vând BCA, blocuri ceramice, ȚIGLĂ 10 modele, UȘI, FEREASTRE, PAL, placaj, PFL, bitum, carton asfaltat, cărămidă, teracote, plăci azbociment, dușumele și lambriuri, etc; str. Pădurii, nr. 69. Telefon 211272. (21376)

Vând mașină de rindeluit pe 4 fețe confecționat lambriuri și dușumele, etc. Telefon 211272, orele 8-17. (21376)

Vând aragaz Samus 4 ochiuri; frigider Arctic 140 l; măsuță birou lustruită cu scaun, masă pliante cu scaune, radiatoare fontă 500/2 elemenți 31. Telefon 253885. (22335).

Vând familii de albine în lăzi orizontale. Localitatea Șimand, telefon 373050. (7931665)

Vând pavele preț convenabil. Telefon 057 - 514453. (22365)

CUMPĂRĂRI TERENURI, IMOBILIARE

Cumpăr spațiu comercial ultracentral. Telefon 092.509.397. (21869)

Cumpăr teren, casă, pe drumul principal, în localitatea Șiria. Telefon 057 - 211991; 092.329.007. (21869)

Cumpăr apartament 2-3 camere Vlaicu, blocurile Z. Telefon 093.163.963; 289621 seara. (22236)

Cumpăr apartament 2 camere decomandate, Micălaca, zona 100, exclus etaj 4. Telefon 267173. (22280).

CUMPĂRĂRI AUTO

Cumpăr remorcă auto 5 tone cu roata a-5-a cu CIV, în stare bună de funcționare. Telefon 094.580.867. (22198)

CUMPĂRĂRI ELECTRO

Cumpăr frigider modest, ofer 700.000 lei aproximativ. Telefon 273965. (21944)

Cumpăr mașini spălat automate românești, pentru piese. Telefon 270518. (22343)

(Continuare în pagina 15)

(Urmare din pagina 14)

CUMPĂRĂRI DIVERSE

Cumpăr PORCI graşi peste 100 kg, localitatea Măsca nr. 307, preţ 40.000 lei/kg. Telefon 057-531497; 094.774.649. (22071)

Cumpăr vaci, viţele, tauri. Telefon 288968 sau 092.941.123. (19750)

Cumpăr porumb boabe şi porci. Telefon 094 772 259. (22052)

Cumpăr porci, vaci, tăuraşi şi juninci pentru sacrificare. Telefon 094.634.795 sau 094.634.748. (20010)

Cumpăr oi ţurcane. Telefon 218505, după masă. (22081)

Cumpăr vaci bătrâne, le plătesc imediat. Telefon 250866, 095.681.191. (22166)

Cumpăr tăuraşi peste 130 kg. Telefon 090.451.907. (22178)

Cumpăr 500, 1000, 5000 forinţi scoşi din circulaţie. Telefon 093.468.975. (20318)

Cumpăr miei între 22-28 kg, 42.000 lei/kg, plata pe loc. Telefon 057-352711; 094.509.403; 094.626.935. (7931656)

Cumpăr feliator pâine. Telefon 094.607.088. (22239)

Cumpăr cu plata pe loc, viţele şi juninci de la domiciliul clientului. Telefon 095.390.375. (22365)

CERERI ŞI OFERTE DE SERVICII

Agenţia de turism „MONEASA TOURING" caută tânăr în vederea angajării pentru postul de AGENT TURISM. Vârsta: până la 35 ani. Studii: superioare. Informaţii telefon 214960, str. 1 Decembrie 1918 nr. 4, lângă ACR.

Angajăm: INGINERI CONSTRUCTORI, promoţie 2001, INSTALATORI gaze, termice, electrice, ZIDARI, DULGHERI, FINISORI, SUDORI. Telefon 276466. (22059)

LORETO COMPANY, profil încălţăminte angajează STANŢATORI, MAŞINISTE, manual. Telefon 278785; 092-973.109. (22172)

SC SOMET SA Arad, angajează MECANIC DESERVENT (buldozerist), vechime minimă 5 ani. Telefon 216636. (22214)

Firmă, angajează PERSONAL pentru CURĂŢENIE, punct de lucru CURTICI. Relaţii telefon 056 - 162758. (22250)

Magazin alimentar angajează VÂNZĂTOARE. Telefon 092.979.358. (22248)

Sucursala CEC Arad, Bd. Revoluţiei nr. 5-7, organizează în data de 12 septembrie 2001, ora 10, concurs pentru ocuparea postului de CONTROLOR GHIŞEU la Agenţia CEC PECICA. Informaţii telefon 250044. (22242)

Şcoala 20 ARAD organizează concurs pentru 1/2 LABORANT ŞCOALĂ, în 4 septembrie, ora 10. Telefon 287890. (22238)

Angajăm BRUTARI cu experienţă. Telefon 094.592.017. (22237)

Angajez BARMANE, OSPĂTARE şi FEMEIE de SERVICIU la Turnul de Apă. Telefon 093.346.529. (22277)

Angajăm 15 tineri dinamici, aspect plăcut, pentru departamantul de publicitate, salar 2.800.000 - 3.500.000 lei, program flexibil, carte muncă, calificare la locul de muncă. Telefon 276817. (22212)

Angajăm FARMACIST SPECIALIST. Telefon 231001. (22278)

STRATEGIC MINERAL OIL, str. A. Şaguna, nr. 99-101, angajează BARMAN - OSPĂTAR şi GESTIONAR POMPE (fată). Interviul joi, 30 august 2001, ora 17. Se cere cazier, recomandare, CV. (22295)

SC româno - italiană angajează 10 TÂMPLARI. Telefon 213443. (22313)

Angajez CONFECŢIONERE TEXTILE, salarizare bună + bonuri masă. Telefon 279928. (22311)

Angajăm 2 tineri MUNCITORI NECALIFICAŢI. Telefon 258771 între orele 9-14. (22326)

Angajez urgent VÂNZĂTOARE pentru Cofetărie - Patiserie. Informaţii telefon 095.574.530. (22359)

Angajăm FEMEIE DE SERVICIU Brutăria „Stadion", Piaţa UTA. Telefon 275015. (22363)

Angajăm ELECTRICIENI. Telefon 211303. (22364)

PRESTĂRI SERVICII

Execut: FAIANŢĂRI, GRESIERI, TENCUIELI, INSTALAŢII SANITARE, ZUGRĂVIT. Telefon 261062. (22317)

Executăm TÂMPLĂRIE DIN ALUMINIU import Grecia. Noi ne respectăm promisiunile. APEL QUALITY, telefon 274466. (21864)

WES, ieftin, REPARAŢII FRIGORIFICE. Vinde, montează, repară INSTALAŢII AER CONDIŢIONAT autoturisme, locuinţă. Telefon 057 - 284857, 092.556.562. (21473)

Şcoala de şoferi col. RUSU LUCIAN, face înscrieri. Telefon 283696. (21411)

Montat PEREŢI şi TAVANE RIGIPS, tavane casetate; gresieri; finisaje. Telefon 090.045.069. (22260)

DIVERSE

PLUVITECH vinde MEMBRANE HIDROIZOLAŢIE, import. EXECUTĂ lucrări hidroizolaţie. Telefon 091 492 407. (22424)

Fac înscrieri la GRĂDINIŢĂ cu predare în ENGLEZĂ şi GERMANĂ, Bd. Revoluţiei nr. 44. Telefon 212141, 279858, 094 399 707 între orele 13-16.

Ofer VALUTĂ. Informaţii la telefon 219560. (21695)

Cumpăraţi în rate casă, maşină, credite între 10-500 milioane cu dobândă de la 6%/an, EURO-CASSA, B-dul Decebal (Proiectări). Telefon 095.368.746; 094.546.858. (22189)

Ofer avantajos VALUTĂ. Telefon mobil 092.976.776. (22121)

SC ELLEPI ROMÂNIA SRL Arad, doreşte autorizaţie de mediu pentru sediu şi atelier confecţii în Arad, str. Patria, nr. 14. Eventualele contestaţii se pot depune la Agenţia de Protecţia Mediului Arad, Bd. Dragalina, nr. 16. (22268)

OFERIM SPRE DEMOLARE, imobil pe Calea Radnei, nr. 197. Telefon 270745, orele 17 - 21. (22294)

SC „AMET" SA doreşte să obţină autorizaţie de mediu pentru magazinele situate în Piaţa Gării, bloc L parter şi str. Mş. I. Antonescu, bloc 1-3 parter. Eventualele contestaţii se pot depune la Agenţia de Prptecţia Mediului Arad, Bd. Dragalina, nr. 16. (f, 2204774)

Elena din Timişoara, calde mulţumiri doamnei

AURELIA ARDELEANCA, deoarece aveam vârsta de 31 de ani şi nu reuşeam să mă căsătoresc, fiecare propunere care mi se făcea, era imposibilă, relaţia mea nu putea continua până la capăt, preotul mi-a deschis cartea şi mi-a spus căci am cununiile legate şi să mă caut la vrăjitoare, am fost la AURELIA ARDELEANCA, care mi-a recomandat-o o prietenă şi ca un miracol, din 2 şedinţe, mi-a dezlegat cununia şi m-am căsătorit şi sunt fericită. Telefon 255414, 093.924.535. (22175)

Societatea Comercială DANTE imobiliare SRL, cu sediul în Sânicolau Mare, str. 16 Decembrie nr. 4, telefon 093.945.874, cumpără TEREN ARABIL pe teritoriul localităţilor PECICA, SEMLAC, ŞEITIN şi PEREG, la preţul de 600-800 DM/ha, curs BNR. Cei interesaţi să se adreseze la telefon 093.945.874 sau PECICA, nr. 4, vizavi de Primărie.

SC MIŞU T şi E SRL, cu sediul în NĂDLAC, str. 1 Decembrie, nr. 62, doreşte autorizaţie de mediu pentru punctul de lucru Arad, str. M. Eminescu, nr. 4. Contestaţiile se pot depune la Agenţia de Protecţia Mediului Arad, Bd. Dragalina, nr. 16. (22366)

CITAŢII

Judecătoria Ineu, dosar nr. 793/2001. Pârâtul Sepsi Alexandru, cu domiciliul necunoscut, este citat la această instanţă, pentru termenul din 18 septembrie 2001, ora 8, în proces cu Creţ Ana, pentru uzucapiune. În caz de nepre-zentare, cauza se judecă în lipsă. (7253197)

TURISM

NOU! MARI REDUCERI DE PREŢURI! ATLASSIB

Călătoreşti cu autocarele noastre moderne, în EUROPA: GERMANIA, AUSTRIA, FRANŢA, ITALIA, SUEDIA (plecări zilnice), BELGIA, OLANDA, DANEMARCA, ANGLIA, FINLANDA, NORVEGIA, SPANIA, PORTUGALIA, UNGARIA, IUGOSLAVIA.

NOU! Reduceri suplimentare pentru: elevi, studenţi, pensionari şi grupuri. Bd. Revoluţiei nr. 35, telefon 251871, 252727; Autogară, telefon 270562. O poartă deschisă spre Europa! (c. 341)

PLETL

vă oferă zilnic spre GERMANIA: PASSAU, REGENSBURG, NÜRNBERG, WÜRZBURG, ASCHAPFENBURG, FRANKFURT, GIESSEN, SIEGEN, KÖLN, DÜSSELDORF, ESSEN, DORTMUND; DEGGENDORF, LANDSHUT, MÜLDORF, AUGSBURG, HEILBRONN, STUTTGART, PFORZEIM, KARLSRUHE, HEIDELBERG, MANNHEIM. Cu plecare din KARLSRUHE: FRANŢA, SPANIA, PORTUGALIA. Firma vă oferă călătorii în autocare noi, moderne, însoţitoare de bord, o masă caldă în UNGARIA, 2 bagaje gratuite. Informaţii şi înscrieri, la AGENŢIILE PLETL din: ARAD, telefon 057 - 252291; LIPOVA 057 - 561377; 563011; TIMIŞOARA 056 - 294299; SIBIU - 069 - 216143; BRAŞOV 068 - 475216. (c.)

ÎNCHIRIERI

Închiriez maşini frigorifice pentru nunţi-botezuri. Telefon 289253.

Închiriez apartament 3 camere complet mobilat, zona Vlaicu. Telefon 095.780.090. (725192)

Caut urgent să închiriez garsonieră sau apartament (ne)mobilat. Telefon 210555. (21683)

Ofer pentru închiriere apartament (ne)mobilat. Telefon 210255. (21683)

Ofer spre închiriat auto macara de 12,5 t. Telefon 092 344 743. (21554)

Caut pentru închiriere apartament 2 camere mobilat, în Micălaca, Polivalentă, pe termen lung, ofer 100 DM pe lună, plata anticipat pe 3 luni. Telefon 095.407.539. (22147)

Închiriez apartament la casă. Telefon 211683, între orele 20-22. (22149)

Ofer spre închiriere garsonieră mobilată în Arad, zona Piaţa Mică, preferabil chiriaşi din zona Sebiş. Telefon 420197, familia Pop. (5552889)

Închiriez spaţiu comercial central. Telefon 092.198.756. (20166)

Închiriez fermă cu grajduri şi cocini, Sântana, sat Caporal Alexa, cu ieşire la păşune. Telefon 462181. (7931173)

Închiriez casă pe calea Victoriei nr.66, preferabil birouri. Telefon 092.374.484. (22100)

Primesc elev(ă) în gazdă. Telefon 211395. (22252)

Închiriez apartament 3 camere, parter, mobilat, zona Miorita. Telefon 094.159.124. (22191)

Închiriez apartament 3 camere nemobilat + garaj, Micălaca, bloc 180, sc. A, etaj 2. Telefon 267200, orele 18-21. (22271)

Închiriem spaţiu ultracentral pentru vânzare bijuterie sau articole parfumerie de firmă. Telefon 254836 sau 093.990.470. (22289)

Închiriez apartament 2 camere Podgoria, termen scurt. Telefon 236202. (22286)

Închiriez spaţiu comercial ultracentral, posibilităţi salon de înfrumuseţare, masaj, saună, sală aerobic. Telefon 280817. (f, 2204773)

Închiriez apartament 2 camere. Telefon 259868 după ora 17. (22324)

Primesc eleve în gazdă, Arad, ultracentral. Telefon 057 - 255977. (22329)

Ofer spre închiriere apartament (ne)mobilat. Telefon 210255. (22352)

Caut urgent să închiriez garsonieră sau apartament (ne)mobilat; ofer 120 - 200 DM. Telefon 210555. (22352)

Închiriez (ofer) apartament zonă centrală. Telefon 093.040.977 după ora 16. (22360)

Ofer spre închiriere garsonieră confort I, zona Miorita. Telefon 092.170.494. (7931669)

PIERDERI

Pierdut ştampilă rotundă cu inscripţia „Asociaţia familială Mitrici", autorizaţia 118, Vladimirescu Arad. O declar nulă. (22234)

Pierdut legitimaţie nr. 6979 eliberată de SC MODA SA pe numele Sala Valer Adrian. O declar nulă. (22291)

Pierdut legitimaţie de serviciu, eliberată de Agenţia „Detectiv", pe numele Şerban Dan. O declar nulă. (22263)

Pierdut legitimaţie de acces, eliberată de SC Globus International, pe numele Covaci Aurelia. O declar nulă. (22297)

Pierdut autorizaţie funcţionare nr. 324310, Spălătorie auto, eliberată de Consiliul Judeţean Arad, pentru AF DENIS. O declar nulă. (22315)

Pierdut carnet şomaj eliberat de DMPS Arad, pe numele Oprinescu Vasile. Îl declar nul. (22319)

Pierdut carnet membru cooperator eliberat de Banca Credit „Mureşul" Arad, pe numele Chirilă Carmen. Îl declar nul. (22343)

Pierdut adeverinţă proprietate pământ, eliberate de Primăria Curtici, pe numele: Tripaş Petru, Tripaş Ioan, Crişan Florica. P declar nulă. (22346)

Pierdut chitanţier cu seria BALP cu numerele de la 9576051 până la 9576100, aparţinând Fundaţieie „Millenium Plus 2001". Îl declar nul. (22356)

Pierdut carnet de evidenţă, nr. 55563/AS, eliberat de DMPS Arad, pe numele Todor Iuliana. Îl declar nul. (22361)

✝ DECESE ✝

Cu adâncă durere anunţăm încetarea din viaţă a iubitului nostru soţ, tată, bunic

GĂICEAN PETRU

în vârstă de 48 ani. Înmormântarea va avea loc azi, 29 august 2001, ora 14, la Cimitirul Eternitatea, Capela UTA. Familia îndoliată: soţia Erji, fiica Ramona, fiii Petrişor şi Claudiu.

Cu ochii plini de lacrimi anunţăm încetarea din viaţă a iubitei noastre mamă, bunică, străbunică,

ARDELEAN ANA,

la vârsta de 90 ani, în data de 27 august 2001. Înmormântarea va avea loc azi, 29 august 2001, ora 14, de la domiciliul din str. Dâmboviţei nr. 41, Arad, la Cimitirul Bujac. În veci nemângâiaţi, familiile: Ardelean Aurel cu soţia, Bembea Ana cu soţul, Păşcuţ Zenovia cu soţul, familia ARDELEAN MOISE, VOICHIŢA cu copiii şi familia Oniţă Doru, Delia şi copiii.

✝ SERVICII FUNERARE ✝

SC „IN MEMORIAM" SRL,
str. EMINESCU nr. 4 (ATENŢIE, vizavi de CINEMA MUREŞUL)
telefon: 057-211929; 093.343.964;
str. ORIZONTULUI nr. 9A, (Bujac)
oferă SERVICII FUNERARE COMPLETE - NON STOP. Sicrie-modele multiple (simple-lux), sicrie lux import ITALIA, ACCESORII. Intermediem COLACI, COLIVĂ etc.
ÎMBĂLSĂMĂM GRATUIT (formolizat).
OFERTĂ SICRIU, respete, cruce 1.400.000 lei (PLATA în RATE) Transport INTERN-INTERNAŢIONAL. (c.203)

„RO STYL COMPANY"
SERVICII FUNERARE NON STOP,
producătoare de sicrie, preţuri de producător, vă stă la dispoziţie LA ORICE ORĂ, la magazinele din *str. M. Eminescu nr. 20 - 22*, sau la telefon *057 - 214422, 092.842.370*, cu următoarele:
SICRIE PENTRU COPII,
SICRIE din LEMN MASIV de la 850.000 lei - la 4.500.000 lei, tip Italia,
Accesorii funerare.
Asigurăm: spălat, îmbrăcat, îmbălsămat.
Transport intern şi internaţional.
Se poate plăti şi în rate!
GRATUIT - TRANSPORTUL SICRIULUI LA DOMICILIU. (c)

✝ CONDOLEANŢE ✝

Salariaţii de la SCA FÂNTÂNELE SA regretă dispariţia prematură a fostului colaborator,

director LUCA TEODOR

şi transmit familiei sincere condoleanţe. (22321)

Cu durere ne luăm un ultim rămas bun de la fratele nostru GĂICEAN PETRU.
Fraţii Nelu şi Costi cu familiile lor. (22327)

Cu durere în suflet ne luăm un ultim rămas bun de la cumnatul nostru,
GĂICEAN PETRU.
Familiile îndoliate: Băneş Ioan şi soţia şi Haş Dan şi soţia. (22328)

Suntem alături de colegul nostru CÎLB TRAIAN, în aceste momente grele pricinuite de decesul mamei. Transmitem sincere condoleanţe. Colegiul Tehnic de Construcţii şi Protecţia Mediului. (22355)

Colectivul Grădiniţei PP 16 Arad, este alături de colega lor BÂTRÂNA RAMONA, la durerea despărţirii de tatăl drag. Sincere condoleanţe! (22362)

Mulţumim tuturor celor care au fost alături de noi în marea durere pricinuită de decesul celui care a fost un soţ, tată, socru, bunic iubitor,
ing. STELIAN ŞTEFANOVICI,
69 ani. Familiile îndoliate Ştefanovici şi Hărdăuţ. (22364)

Sincere condoleanţe familiei dr. LUCA GEORGETA pentru pierderea socrului
LUCA TEODOR.
Familiile Ciocan, Opriş şi Miloiav. (5927835)

Conducerea şi colegii de muncă sunt alături de doamna ing. HOSSU MARIA, în momentele grele pricinuite de decesul tatălui şi transmit sincere condoleanţe familiei. (22382)

ARDELEAN LIVIA, fiică, împreună cu familia ei din Chicago USA, copiii: Nelu, Ghiţă, Petre, Aurel, Livia, Daniel, Dorel, Monica, Flavius, anunţă încetarea din viaţă a celei care a fost
ARDELEAN ANA,
mamă, bunică, străbunică, în vârstă de 90 ani, din Arad, str. Dâmboviţei nr. 41. Îţi vom păstra veşnică amintire şi recunoştinţă. (22391)

Un gând pios şi o rugăciune întru eternă pomenire pentru scumpul nostru bunic,
FAUR PAVEL.
Fiul Luţu, nora Adriana şi copiii: Adiţă, Bianca şi Andreea, îndureraţi. (22423)

Personalul Şcolii „I. SLAVICI" SIRIA este alături de prof. CREŢU IOSIF, în marea durere pricinuită de pierderea mamei şi transmite sincere condoleanţe familiei îndoliate. (22426)

✝ COMEMORĂRI ✝

Pios omagiu la împlinirea a 12 ani de la decesul scumpei mame şi bunici,
CĂSCĂTĂU FLORICA
din INEU. Familia Stanca Petru şi Malvina. (22267)

Cu adâncă durere în suflet, aducem un pios omagiu în memoria celei care a fost
BUDĂU SUSANA,
la împlinirea unui an de la dureroasa despărţire. Dumnezeu s-o odihnească în pace! Slujba de pomenire va avea loc duminică, 2 septembrie 2001, ora 12, la Biserica Ortodoxă Grădişte. Familiile BUDĂU şi BRAD. (22285)

S-au scurs cinci ani de dor şi tristeţe de când ne-a părăsit pentru totdeauna, al nostru fiu, frate şi tată,
CRISTIAN TRIF.
„Sub o cruce rece/Sub un trist mormânt/Doarme ce-am avut mai scump/Noi pe acest pământ". Te vom plânge mereu: mami, tati, fratele CIPRIAN şi fiul tău drag, CRISTI. Bunul Dumnezeu să te ierte şi să te odihnească în pace! (22377)

● PRODUCE ȘI MONTEAZĂ UȘI ȘI FERESTRE DIN PVC
ARMAT CU PROFILE TROCAL GERMANIA
● PRODUCE ȘI VINDE GEAM TERMOPAN
LUCRU NEMȚESC

SATLINE

SALON DE EXPOZIȚIE:
ARAD, PIAȚA MIHAI VITEAZUL
BL. M 7, PARTER
TEL./FAX. 057/25 14 61; 094 50 72 11

PENTRU A INTRA ÎN POSESIA VIGNETELOR

pentru asigurații care sunt angajați proprii,
angajatorii vor trebui să îndeplinească următoarele condiții:

▼ **SĂ FI DEPUS** la sediul Casei de Asigurări de Sănătate Arad o decizie prin care să fie nominalizată persoana care să ridice vignetele;
▼ **TOȚI SALARAȚII SĂ FIE ÎNSCRIȘI** pe lista unui medic de familie și să aibă carnet de asigurat;
▼ **NUMĂRUL DE ASIGURAȚI ÎNSCRIȘI** în declarația lunară să corespundă cu numărul celor aflați în macheta detaliată depusă la Casa de Asigurări de Sănătate Arad;
▼ **SĂ EXISTE CONCORDANȚĂ** între sumele declarate ca obligație și cele plătite;

Pentru persoanele aflate în întreținerea acestora, și anume: soț, soție, părinți, bunici (inclusiv persoanele cu handicap de gradul I sau II), vignetele lunare vor fi distribuite de plătitorii contribuției, persoane juridice, unde sunt încadrate, pe baza declarației fiscale, în condițiile Ordonanței Guvernului nr. 73/1999 privind impozitul pe venit și ale Ordinului ministrului finanțelor nr. 1.139/1999.

Pentru orice alte lămuriri vă stăm cu plăcere la dispoziție la sediul Casei de Asigurări de Sănătate Arad, din B-dul Revoluției nr. 45 sau la telefon 057/270202. (2204775)

AGENȚIE DE PUBLICITATE
angajează
fete
promoter & hostess
- campanii de publicitate și promovare -

Persoanele ideale trebuie să aibă:
- între 18 și 26 ani
- aspect fizic plăcut
- înălțime minimă: 1.65 cm
- dinamice și motivate
- foarte comunicative

(C.A.)

Condițiile de lucru sunt ideale
programul este flexibil
iar modul de salarizare este foarte atractiv

Candidatele sunt așteptate între orele 10-16 la sediul firmei, pe Calea A. Vlaicu Bl.8 Parter, tel:348666, până în data de 3 sept. 2001, cu CV și fotografie(min 9 cm) recentă, pentru selecție

CAMERA DE COMERȚ ARAD
DEPARTAMENTUL ÎNVĂȚĂMÂNT
ORGANIZEAZĂ URMĂTOARELE CURSURI:

- Contabilitate și aplicații pe calculator;
- Evidență contabilă în partidă simplă pentru asociațiile familiale și persoane fizice;
- Inițiere în utilizarea calculatoarelor și în birotică (Windows, Word);
- Inițiere în utilizare Excel;
- Limbi străine (engleză, italiană, franceză, germană);
- Să învățăm să dansăm (vals vienez, tango, foxtrot, blues-rock, latino).

Informații suplimentare la sediul CCIA Arad, str. Clișca nr. 5, camera 31, etajul 2, tel. 25.22.50 sau 25.30.00
(C.39)

Color Plus - Color Plus - Color Plus
VINDE
lacuri de parchet pe bază de apă
Bona

-produs ecologic , fără solvent, fără miros
-rezistență ridicată
-perfect transparent, redă culoarea naturală a lemnului

Montează și rașchetează parchet cu tehnologie suedeză la cel mai înalt standard de calitate
(C.A.)

Arad, str. Dr. Ioan Ratiu nr. 25. Tel. 251.259, 094-577.050

BRAU UNION ROMÂNIA S.A.
Sucursala Banat-Crișana
Arad, Calea Aurel Vlaicu nr. 270

angajează
SUDOR în mediu de argon
** Autorizare pentru sudură în mediu de argon*

Condițiile de salarizare sunt avantajoase.

Cererile de angajare
se depun la Serviciul Personale-Salarizare al societății împreună cu C.V. și scrisoarea de intenție până la data de 10 septembrie 2001.

Informații la telefon 289.366, 289.367 interior 253 sau 093.388.894.
(2204771)

S.C. PREFIN EST EUROPE S.R.L.
Str. 6 Vânători, nr. 35/A - Arad

Angajează

1. MUNCITORI CALIFICAȚI
în domeniul confecțiilor textile pentru: cusut, călcat, C.T.C.
Condiții:
▼ Școala profesională sau studii medii de specialitate
▼ Experiență în domeniul confecțiilor
▼ Disponibilitate la program prelungit de lucru
▼ Domiciliul stabil în Arad sau în județul Arad.

2. TEHNICIAN FIRME EXTERNE
Condiții:
▼ Școala profesională sau studii medii de specialitate
▼ Experiență în domeniul confecțiilor
▼ Disponibilitate la program prelungit de lucru
▼ Domiciliul stabil în Arad sau în județul Arad.

3. 4 MUNCITOARE NECALIFICATE
pentru curățat ața
Condiții:
▼ Disponibilitate la program prelungit de lucru
▼ Domiciliul stabil în Arad sau în județul Arad.

4. 1 RESPONSABIL - linia cusut internă
- jachete clasice
Condiții:
▼ Școala profesională sau studii medii sau superioare de specialitate
▼ Experiență în domeniul confecțiilor
▼ Disponibilitate la program prelungit de lucru
▼ Domiciliul stabil în Arad sau în județul Arad.

5. 1 NORMATOR CONFECȚII
Condiții:
▼ Studii medii sau superioare de specialitate
▼ Experiență în domeniul confecțiilor
▼ Disponibilitate la program prelungit de lucru▼ Domiciliul stabil în Arad sau în județul Arad.

6. 1 INGINER CONFECȚII
cu experiență la croit
Condiții:
▼ Studii superioare de specialitate
▼ Experiență în domeniul confecțiilor
▼ Disponibilitate la program prelungit de lucru
▼ Domiciliul stabil în Arad sau în județul Arad.

Cei interesați se vor prezenta la sediul societății cu cartea de muncă, buletinul de identitate, diploma sau adeverința care atestă pregătirea școlară și calificarea, începând cu data apariției anunțului în ziar, de luni până vineri între orele 7,00 - 15,30.

SALARIZAREA VA FI ATRACTIVĂ, CONFORM EXPERIENȚEI DE LUCRU. (2204759)

EST MĂSURA ECONOMIEI TALE
TRANS CONSTRUCT

VINDE DIN STOC ȘI PREIA COMENZI

ȚIGLE CERAMICE
IMPORT UNGARIA
CAL. I – tip JAMINA

KERINGO CSARDAS | TANGO POLKA

★ VATĂ MINERALĂ
★ FOLIE PENTRU ACOPERIȘ

ARAD, CALEA RADNEI (SPRE DEVA) NR. 262
TELEFON: 057-25.22.58.
(1834552)

BANCA "TRANSILVANIA" S.A.
SUCURSALA ARAD,
Str. Unirii nr. 5-7,
Tel. 057/283.122

AGENT WESTERN UNION!

ADEVĂRUL

COTIDIAN INDEPENDENT ARAD

Anul XIII, nr. 3396

Joi, 30 august 2001 ● 16 pagini ● 4000 lei ● e-mail: adevarul@arad.ro; adv.pub@arad.ro

BRAT Publicație auditată în semestrul II 2000 — Tiraj mediu zilnic vândut: 33.205

WEST BANK S.A.
ARAD, B-dul Revoluției nr. 88
Tel: 284.888, Fax: 285.202

Dobânzi depozite persoane fizice
(suma minimă 500.000 lei)

1 lună	32%
2 luni	33%
3 luni	34%

PE VAL SAU PE ȚĂRM?

„NATO trebuie să fie deschis tuturor țărilor democratice din Europa, care au capacitatea și sunt pregătite să îndeplinească cerințele Alianței și să contribuie la securitatea Europei... Nici o parte a Europei nu va fi exclusă pe motive care depind de istorie sau zonă geografică." Prezentată în fața șefilor de guverne reuniți în mai la Bratislava, scrisoarea președintelui George W. Bush reprezintă prima declarație oficială a noii administrații a SUA de a extinde NATO. Decizia va fi comunicată oficial la sfârșitul lui noiembrie 2002, la summit-ul de la Praga, dar efectiv, ea va fi luată încă în acest an. Zece țări concurează - Albania, Bulgaria, Croația, Estonia, Letonia, Lituania, Macedonia, Slovacia, Slovenia și România. Doar 7 cu șanse. Primul val al extinderii Alianței (iulie 1997) ne-a aruncat pe țărm. Polonia, Ungaria și Cehia au fost admise. România, a doua țară din Est ca suprafață, populație și forță armată, a fost însă nominalizată ca primă candidată pentru următorul val. Ce era să vie în 1999 la Washington dar n-a mai fost. Praga ar fi o a treia șansă pentru noi. În mod evident, România își poate satisface interesul național de securitate doar într-o alianță cu puterile occidentale. Eșecul campaniei pentru Madrid a însemnat pentru mulți români aproape sfârșitul lumii, cu atât mai mult cu cât, constant, peste 80 la sută din populație vede în NATO singura umbrelă care ne-ar feri de furtuni. Poate acesta a fost și motivul pentru care fostul președinte al Statelor Unite, Clinton, a vizitat Bucureștiul spunându-ne că ușa rămâne deschisă. Slabă consolare.

Pe plan intern, campania pentru Madrid a însemnat, din păcate, blocarea reformei. Pentru a da o imagine de stabilitate țării, Ciorbea a început să arunce cu subvenții și salarii compensatorii. Reforma promisă de coaliția de dreapta s-a sfârșit înainte de a începe. România a rămas și în afara UE și a NATO. Pentru admiterea în UE trebuie îndeplinite o serie de criterii, cele de natură economică fiind cele mai greu de îndeplinit. O economie slabă înseamnă și o armată la fel. Dar nici Grecia sau Turcia în '52 și nici măcar grupul de la Vișegrad în '97 nu stăteau cu mult mai bine la acest capitol. Așadar, criteriile luate în calcul de Washington care și plătește facturile pentru extindere sunt mult mai complexe.

Sunt nu doar strategico-militare, ci și politice, deși NATO este o alianță militară. În ultima instanță este vorba de asimilarea tuturor valorilor democrațiilor occidentale.

DORU SAVA

(Continuare în pagina 6)

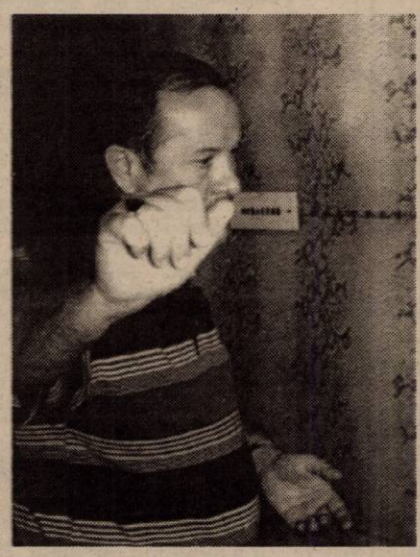

Dr. Aurel Durgheu, directorul spitalului, deranjat de prezența „fără programare" a ziariștilor.

DIRECTORUL SPITALULUI DIN LIPOVA TRATEAZĂ PRESA DOAR CU... PROGRAMARE

● **Un pacient aduce acuze personalului spitalului**

Pag. 6

LOTERIA VIZELOR S.U.A. 2001

SETURI DE ÎNSCRIERE LA:
- OFICIILE POSTALE
- FACTORII POSTALI
- PUNCTELE DE DIFUZARE A PRESEI
- AGENTI AUTORIZATI

Pulsul străzii: când știu despre ce este vorba

MAJORITATEA ARĂDENILOR NU ESTE DE ACORD CU FEDERALIZAREA ROMÂNIEI

Pag. 5

Centrul de Limbi Moderne
International Forum
Arad, str. G. Coșbuc nr. 1
tel/fax 057 257.223

Angajează
profesori de limba engleză, germană și spaniolă

CV-urile se depun la sediul firmei între 27 și 31 august, orele 14⁰⁰-18⁰⁰

MÂINE, BURSA LOCURILOR DE MUNCA PENTRU ABSOLVENȚI

Foto: V. MUSCA

Pag. 3

Redacția „ADEVĂRUL" VINDE HÂRTIE tăiată la format A 3 și A 4.
Pentru comenzi mari putem asigura orice alt format.
Informații la sediul redacției (B-dul Revoluției nr. 81), sau la telefon 280904 și 250902.

O ZI DE VACANȚĂ LA TABĂRA DIN MONEASA

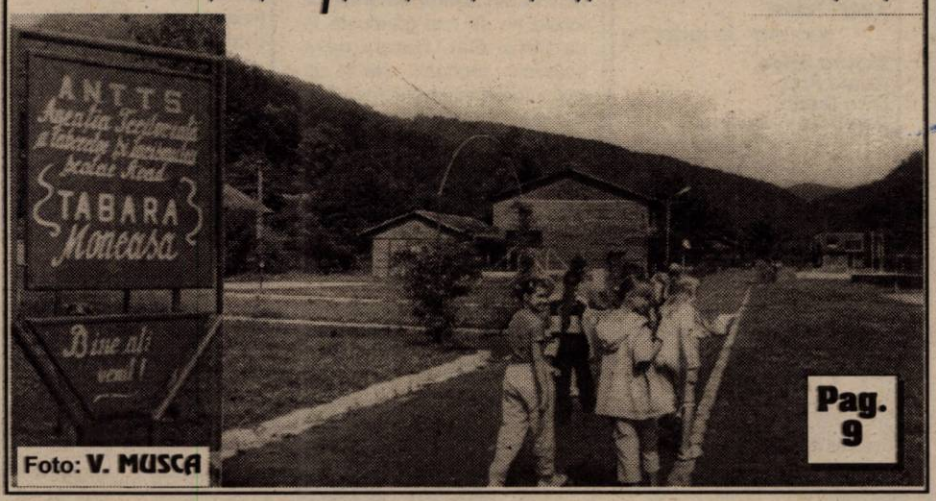

Foto: V. MUSCA

Pag. 9

Victor Ciorbea amenință:

CONSILIUL EUROPEI VĂ MĂNÂNCĂ!

Așa cum era de așteptat bălăcăreala și circul din PNȚCD continuă și după cele două așa-zise congrese extraordinare. De data aceasta, sau mai exact de câteva zile terenul de luptă s-a mutat în tribunale unde fiecare tabără încearcă să o anuleze pe cealaltă și să obțină câștig de cauză. Un câștig, în paranteză fie spus, jalnic dacă ne gândim la ceea ce a ajuns PNȚCD-ul...

Nu aș fi revenit asupra acestui subiect devenit mai banal decât Mersul trenurilor dacă nu aș fi citit ultimele spuse ale lui Victor Ciorbea la aflarea eșecului suferit la Tribunalul București, Tribunal care, dând câștig de cauză celeilalte aripi, Vasile Lupu, automat îl detrona pe ex-premierul Ciorbea din funcția de președinte al PNȚCD-ului sau al celeilalte aripe, Dumnezeu mai știe! Las la o parte acuzațiile de genul că hotărârea cu pricina ar fi rezultatul nu știu căror presiuni exercitate de către Putere -- probabil, de către PDSR chiar dacă acesta nu este nominalizat - deși în paranteză fie spus **nu văd pentru ce i-ar fi mai drag lui Ion Iliescu și Adrian Năstase, Vasile Lupu decât Victor Ciorbea, primul fiind - o știe toată lumea - „răul" din partid, adevăratul cap de lance al PNȚCD-ului în ultimii doi, trei ani, timp în care Ciorbea, rupt de PNȚCD, a intrat într-un anonimat total.**

MIRCEA DORGOȘAN

(Continuare în pagina 6)

ALGLASS
MOBILIER DIN P.A.L. LA COMANDA
● BUCATARII ● DORMITOARE ● CAMERE DE ZI
NOU
VANZARI IN RATE
Calea Timișorii nr. 53; Tel./Fax: 278820
Piața Spitalului Bl. 1D; Tel/Fax: 253868

CALENDAR

◆ Astăzi, Soarele răsare la ora 6 și 36 de minute și apune la ora 19 și 56 de minute.

◆ Au trecut 241 de zile din acest an. Au mai rămas 124 de zile până în 2002. .

◆ **Praznicul zilei: Biserica ortodoxă:** Sf. Ierarhi Alexandru, Ioan și Pavel Patr. Constantinopolului; **Biserica romano-catolică:** Sf. Felix; **Biserica greco-catolică:** Sf. Alexandru, Ioan și Pavel cel Nou, patriarhii Constantinopolului.

A venit BARZA!

La Arad: **Tamaș** Roxana; **Sfăt** Cristian; **Mihalko** Timeea; **Zorlățan** Daniel; **Vasilescu** Andreea; **Covaci** Denisa; **Puricel** Adelina Manuela; **Ardelean** Alexandru Ioan.

METEO

Vremea va fi frumoasă și se va încălzi ușor. Cerul va fi variabil și doar izolat, la munte, va ploua slab în cursul după-amiezii. Vântul va sufla slab la moderat din sector sudic. Dimineața izolat se va semnala ceață.

Temperaturi maxime: 24 la 27°C; **Temperaturi minime**: 8 la 10°C.

Meteorolog de serviciu, Carmen Șarga

Au plecat dintre noi!

Opic Livia (1927); Ciorba Eva (1914); Pîrvuleț Gheorghe (1919); Ponta Liviu Tiberiu (1920).

PREȚUL AURULUI

BANCA NAȚIONALĂ. Pentru gramul de aur de 24K: prețul cu ridicata - 261.003 lei, iar prețul de achiziție - 234.902 lei. Prețuri valabile ieri.

PIAȚA NEAGRĂ. Aur 14 K: cumpărare - 150.000 lei/g, vânzare - 155.000 lei/g. **Aur 18 K**: cumpărare - 180.000 lei/g, vânzare - 200.000 lei/g.

Actualitatea culturală

CONCERT

Filarmonica de stat Arad prezintă luni, 3 septembrie 2001, ora 19,00, la Sala Palatului Cultural recital de vioară și pian susținut de Jenny Abel (Germania) și Sorin Dogariu. În program: Bela Bartok - Sonata pentru vioară solo - Trei piese din caietele pentru pian Mikrokosmos; George Enescu - Choral și Carillon nocturne din Suita a III-a pentru pian - Sonata a III-a pentru vioară și pian „în caracter popular românesc" op. 25.

CINEMATOGRAFE

Dacia: Jurnalul lui Bridget Jones (SUA) 11; 13; 15; 17; 19; 21

Mureșul: Get over it. Sedus și abandonat (SUA) 10; 12; 14; 16; 18; 20

Arta: Miss Agent Secret (SUA) 16; 18; 20

Sala Mică: Marea hoinăreală (SUA) 15,30; 17,30

Grădina de vară: Mumia (SUA) 21,00

Vă informăm

În toate chioșcurile Rodipet se află în vânzare noua Lege a pensiilor, la prețul de 60.000 lei.

UTILITARE

PIEȚE, TÂRGURI

Astăzi, este zi de piață agroalimentară la Curtici, Sebiș, Bata, Cermei, Zădăreni, Ghioroc, Săvârșin, Secusigiu, Sântana, Târnova, Zăbrani, Zerind. Tot astăzi au loc târguri săptămânale la Curtici, Sebiș, Cermei, Săvârșin, Secusigiu, Zerind.

Mâine, vineri, se desfășoară târguri săptămânale la Ineu, Șepreuș, Șimand.

FARMACII DE SERVICIU

Farmacia **„Remedium"**, B-dul Revoluției, nr. 52-54, telefon 233195 cu program de luni până vineri de la orele 7,30-20,00 iar sâmbăta de la 8,00-14,00; Farmaciile **„Sinapis"**, B-dul Revoluției, nr. 88, lângă Noul Stil, telefon 282369, **„Noua Farmacie"**, str. Andrei Șaguna, nr. 15, telefon 948 sunt de serviciu cu program non-stop.

URGENȚE STOMATOLOGICE

Cabinetul de pe str. Crișan (în spate la Gionelli) are program non-stop. Telefon: 253794. Cabinetul din B-dul Revoluției nr. 62, ap. 17, între orele 9,00-19,00. Telefon: 256665.

ÎNTRERUPERI DE CURENT

Joi: Drumuri municipale și servicii interne Stația 220 kV (ora 9-12); B-dul Decebal 5 (ora 11-13). **Vineri**: Str. Șaguna - nr. impare, între nr. 23-39, Bd. Decebal 7 (ora 11-13).

ADMINISTRAȚIA FINANCIARĂ

Administrația Financiară a municipiului Arad: Asistență contribuabili (impozitul pe venitul global) - telefon 280633, 280733, int. 198.

TELEFON DE URGENȚĂ LA POLIȚIE: 955

Dau „extemporal" la Poliție

Sunt cercetați în stare de libertate, **Cozma Valentin**, de 34 ani, din Lunca Ilvei, județul Bistrița-Năsăud, fără ocupație, care în 28.08.a.c., a sustras un încărcător pentru celular de la numitul **Covaciu Cornel**, care se afla în Stația CFR Arad.

• Este cercetat pentru abandon de familie, **Heregi Nicolae**, de 34 ani, din Buteni, fără ocupație, care cu rea credință nu a plătit pensia de întreținere pentru copilul minor.

• De asemenea, sunt cercetați conform Legii 8/1996, pentru neplata taxei privind drepturile de autor, numiții: **Costea Constantin**, de 36 ani, administrator la A.F. „ANCUȚA" Sântana, în valoare de 696.000 lei; **Brinda Pavel**, de 49 ani, administrator la A.F. „DOMI" Sântana, în valoare de 696.000 lei și **Balaj Constantin**, de 54 ani, administrator la S.C. „LUXOR" SRL Sântana, în valoare de 1.202.0000 lei, toți din Sântana.

HOROSCOP

Joi, 30 august

Berbec (21.03-20.04). Este posibil ca în această perioadă să apară unele schimbări la locul de muncă. Pe plan sentimental veți depune eforturi considerabile și veți cheltui mult pentru a crea o atmosferă romantică.

Taur (21.04-20.05). Chiar dacă dorințele dvs. sunt foarte puternice, nu este momentul să vă implicați într-o nouă legătură sentimentală. Forța de a efectua schimbări pozitive este mult mai mare decât vă puteți imagina.

Gemeni (21.05-20.06). Pe plan profesional vă veți bucura de succes, dar ar fi momentul să vă implicați într-un nou proiect sau să abordați o nouă manieră de lucru.

Rac (21.06-22.07). Influențele astrale vor adăuga sentimentelor dvs. o oarecare agresivitate și veți fi înclinat către furie și izbucniri puternice.

Leu (23.07-22.08). Sunteți foarte schimbător și din acest motiv nu este indicat să luați decizii, indiferent dacă sunt legate de afaceri sau de viața dvs. sentimentală.

Fecioara (23.08-22.09). Veți dori să dați o formă nouă lumii și să îi ajutați pe cei din jur. Veți înțelege mult mai profund natura relației dvs. sentimentale și veți da dovadă de înalte calități morale care vor îmbunătăți considerabil relația cu persoana iubită.

Balanța (23.09-22.10). Energia dvs. este mare iar fluxurile creative abia așteaptă să se materializeze. Dacă veți da tot ceea ce puteți acum, mai târziu vă veți bucura de un succes considerabil.

Scorpion (23.10-21.11). Este o zi propice începerii unui nou proiect bazându-vă pe instinct. Este posibil să simțiți că sunteți ținta „tăișurilor" și săgeților nesănsei.

Săgetător (22.11-21.12). Sub influențele astrale veți deveni mult mai deschis față de rude și prieteni, iar compania lor se va dovedi benefică pentru ambele părți.

Capricorn (22.12-19.01). Forța ego-ului dvs. va cunoaște o puternică intensificare încât ar fi indicat să nici nu vă gândiți la o relație sentimentală.

Vărsător (20.01-20.2). Veți simți că norocul vă zâmbește. Veți dovedi o mare încredere în reușita dvs., indiferent de obiectivul propus.

Pești (21.02-20.03). Ar fi bine să finalizați toate lucrurile începute și neterminate, pentru a evita orice fel de neplăceri. Vă veți bucura de o mare energie.

MOCHETA
Arad, Piața Gării
Telefon 235.221
MARI REDUCERI DE PREȚURI
MONTAJ LA STANDARDE EUROPENE

„Adevărul" vă ascultă

La telefonul dimineții, 280944 între orele 9,00-12,00

Intersecția... țiganilor!

Locatarii blocurilor situate în zona intersecției str. N. Bălcescu cu Dragalina sunt exasperați de tărăboiul făcut de țiganii adunați pe lângă semafoare. „De la începutul primăverii s-au instalat aici. Nu mai știm ce să facem cu ei. 95% dintre noi suntem pensionari. Am anunțat Poliția, Gardienii, dar... nimic. Cerșesc, scuipă, aruncă cu pietre după noi, ne înjură își fac necesitățile pe unde apucă, mai aduc și câini vagabonzi pe acolo. De ce nu respectă autoritățile locale ordinul primului ministru privind intersecțiile semaforizate care trebuie să fie eliberate de cerșetori? E o rușine pentru orașul nostru că încă de la intrare îi primim pe turiști cu țigani!"

Statuia maghiară!

D-na Ana Vasiu, din Arad: „Îl cunoaștem pe dl. Zăvoianu ca fiind un adevărat patriot care militează pentru păstrarea valorilor naționale. De aceea îl rugăm să lupte împotriva celor care doresc să amplaseze statuia maghiară în fața Teatrului. Ce rușine pentru noi să stăm și să privim cum ungurii vor organiza acolo tot felul de manifestări".

Certificat de înmatriculare

În cursul zilei de ieri, un cititor al ziarului nostru a găsit în zona Podgoria un tichet de asigurare auto la Astra pe numele PETRU ȚÎRLE și un certificat de înmatriculare al autoturismului AR-03-EPT. Actele pot fi recuperate de la redacția ziarului nostru, biroul Sesizări și Reclamații.

Redactor de seviciu, M. M.

La telefonul după-amiezii, 280003, între orele 15,00-18,00

☎ **D-na Viorica Mușat - Arad, cartier Alfa** - ne-a sunat la redacție pentru a-și exprima nemulțumirea față de cei de la RADM, care „își fac lucrul doar pe jumătate". Dânsa ne-a spus că strada Preparandiei a fost cârpită în urmă cu câteva luni, iar acum arată deja precum înainte, cu gropi, în care orice mașină își poate pierde o roată ori direcția o ia razna.

☎ **D-na Florica Anghel - Arad, cartier Gai** - este nemulțumită de faptul că nimeni din cadrul autorităților locale nu se mai gândește la cartierul Gai. Dânsa ne-a spus că - probabil - stă în cel mai infect cartier și îi invită pe cei de la Primărie să mai treacă prin Gai, cu mașina, tramvaiul, bicicleta ori chiar pe jos, pentru a vedea mai bine „fața" acestui cartier.

Redactor de serviciu, L. S.

Kerwai 2001 - Aradul Nou

Duminică, 2 septembrie, în Aradul Nou va avea loc tradiționalul Kerwai, organizat de comunitatea nemțească din Arad. Coordonatorii manifestării sunt Centrul Cultural Banat-Ja, Forumul Democrat al Germanilor și Biserica romano-catolică.

Kerwai-ul va începe la ora 9,00 cu întrunirea perechilor în port popular și primirea invitaților la Liceul German Arad. Din program mai menționăm slujba festivă la Biserica Catolică din Aradul Nou, defilarea perechilor, program cultural și tradițională licitare a buchetului. Manifestarea se va încheia cu balul de Kerwai.

S. AMBRUȘ

Înșelăciuni

Este cercetat pentru înșelăciune, **Ștefcu Ioan**, de 31 ani, din Ineu, care în calitate de asociat unic la S.C. „EMAR-PROD" SRL Arad, a achiziționat grâu de la Agricola Șagu, în valoare de 351.098.000 lei, pentru care a emis o filă CEC, fără a avea disponibil în cont.

Tot pentru înșelăciune este cercetat și **Apreotesei Mihai**, de 33 ani, din Piatra Neamț, care atribuindu-și calitatea de director la S.C. „FORMIB FORD" SRL Piatra Neamț, a achiziționat în luna mai a.c., de la S.C. „OCTOPUSSI" SRL Arad, 4 milioane de capsule metalice import Germania, în valoare de 324.870.000 lei, fără a mai achita contravaloarea acestora.

ADEVĂRUL
COTIDIAN INDEPENDENT ARAD
Editor: S.C. ADEVĂRUL S.R.L. Arad
COD FISCAL R 1681938 ● COD SICOMEX 19.604 ● CERTIFICAT J 02/1886/31X 1991 ● COD SIRUES 020956601 ● ISSN 1220-7489

Redacția și administrația: 2900 Arad, Bd. Revoluției nr. 81. Telefoane: SECRETARIAT - 281802, fax 280655, 280625; ADMINISTRAȚIE - CONTABILITATE - 281797; MICA PUBLICITATE - 210775; MAREA PUBLICITATE - 280904; CLUBUL PRESEI - 280989.

Consiliul de administrație: președinte - **DOREL ZĂVOIANU**, telefon 281802, 280625; vicepreședinte - **MIRCEA DORGOȘAN**, telefon 210776; membri: **DOREL BARBU**, telefon 281797; **NICU COJOCARU**, telefon 280904; **MIRCEA CONTRAȘ**, telefon 280854.

Colegiul de redacție: MIRCEA CONTRAȘ (redactor-șef); MARCEL CANCIU (șef secție foto), telefon 281701; ALEXANDRU CHEBELEU (șef secție sport), telefon 281701; NICU COJOCARU (șef secție publicitate) telefon/fax: 280904; GABRIELA GROZA (secretar general de redacție), telefon 280854; VASILE FILIP (șef secție cultură-învățământ-tineret), telefon 281855; 280003; IOAN IERCAN (șef secție politică), telefon 280943; DORU SAVA (șef secție social-economic), telefon 281738; ȘTEFAN TABUIA (șef secție actualități), telefon 281855; 280003; DOREL ZĂVOIANU (președinte al Consiliului de administrație), telefon 281802, 280625.

Difuzare - Marketing: MIRCEA ȚÂȘCĂ (șef secție)-telefon 280904

Tiparul executat la S.C. MEDIAGRAF S.A. ARAD, str. Feleacului F.N., telefon 250902, fax 250920

„Adevărul" poate fi citit și pe Internet la adresa http://adevarul.arad.ro

Echipa de serviciu

AUREL DARIE – secretar de redacție

Bianca Felea, Adela Pop, Dina Rujan, Ramona Vidulescu – tehnoredactare computerizată

Nadia Bodran, Doina Jurcă, Aurica Telcian, Dacian Toduța – corectură

CURSUL VALUTAR*

VALORI ÎNREGISTRATE IERI, 29 AUGUST 2001

Denumirea valutei	BNR	BCR		BRD		Banca Transilvania		Banca Agricolă		Bursa neagră	
		C	V	C	V	C	V	C	V	C	V
EURO	27160										
Dolar S.U.A.	29780	29780	29980	29730	30030	29850	30200	29790	29995	29800	30100
Marca germană	13887	13495	14002	13565	13925	13500	13875	13600	13875	13650	13750

IGIENIZĂRI ȘI REPARAȚII LA ȘCOLILE DIN BÂRZAVA

În cele opt sate ale comunei Bârzava, sunt șase școli și trei grădinițe care au intrat în programul de renovare și igienizare pentru începerea noului an școlar în condiții adecvate.

Pentru această acțiune s-au alocat 140 de milioane de la bugetul local din care 80 milioane folosiți la igienizări și 40 milioane pentru materialele necesare reparațiilor.

La rectificarea de buget încă 60 de milioane vor fi repartizate la Școala cu clasele V-VIII din Bârzava pentru reamenajarea unui corp mai vechi de clădire și dotarea sălii de sport cu aparatura specifică.

„Lucrările le executăm în regie proprie cu meșteri din comună, deoarece bugetul nu ne permite să apelăm la firme specializate. Noi preconizăm că totul va fi gata până în opt septembrie, inclusiv aprovizionarea cu lemne pentru iarnă", ne spune dl. primar Adinel Popovici.

De asemenea, pentru 60 de copii care fac naveta a fost asigurat transportul prin obținerea unui autobuz de la Compania de Transport Public Arad.

S. AMBRUȘ

Mâine BURSA LOCURILOR DE MUNCĂ PENTRU ABSOLVENȚI

Agenția Județeană pentru Ocuparea Forței de Muncă Arad organizează mâine **Bursa locurilor de muncă pentru absolvenți.** Aceasta este o oportunitate pentru tinerii absolvenți de școală profesională, liceu sau facultate - promoția 2001, să-și găsească un loc de muncă.

Bursa locurilor de muncă pentru absolvenți se va desfășura în Arad (în sala Bingo-Gool de la Gară), Chișineu-Criș (în clădirea Primăriei), Sebiș și Lipova (în aceste localități în incinta liceelor), între orele 10-14. „Am invitat să participe la această manifestare 286 de firme din județ. Au confirmat participarea 70 de agenți economici. Sunt disponibile 570 de locuri de muncă", spune Ștefan Pascu, directorul AJOFM.

La ediția precedentă a Bursei locurilor de muncă (ce s-a adresat tuturor persoanelor fără slujbă, nu numai absolvenților), 1239 de persoane și-au găsit de lucru.

Persoanele (fizice sau juridice) care angajează absolvenți beneficiază de prevederile Ordonanței 35/1997 (un ajutor din partea statului de 70% din salariul net acordat noilor angajați, pe o perioadă de 12 luni).

GERLINDE KNAP

Amenzi de 23 milioane lei pentru... condițiile de cazare

Inspectorii Oficiului Județean pentru Protecția Consumatorului au întreprins o acțiune de supraveghere și control privind condițiile de cazare în unități turistice de pe raza județului.

Din cei 17 agenți economici verificați, nici unul nu a scăpat nesancționat. De ce? Pentru că în toate unitățile verificate au fost constatate o serie de nereguli: • lipsa certificatului de clasificare (pe stele sau categorii) sau chiar dacă erau afișate aveau termenul de valabilitate depășit; • autorizațiile sanitar-veterinare erau expirate; • lipsa licenței pentru activitatea de alimentație publică; • spațiile proprii de parcare pentru autoturisme nu există; • neasigurarea apei calde la grupurile sanitare, chiuvete defecte, fără suporturi pentru prosoape și coșuri; • lenjeria de pat și prosoapele, în cazul sejururilor mai lungi, nu sunt schimbate cum ar fi normal, la 3-4 zile; • neasigurarea unui sistem privind securitatea bunurilor de valoare ale turiștilor; • lipsa evidențelor privind reclamațiile și sesizările venite din partea turiștilor.

Dintre unitățile economice verificate amintim Hanul de la Răscruce, Hotel Roberto, Hotel Ardealul, Pensiunea Olimp, Pensiunea Panorama, Popas Turistic Voinicelu, Rona Milcon, AF Brotăcelu Cladova, Hotel Lipova, SC Moneasa SA, UTBRCM - Moneasa, Hotel Parc Arad, Hotel Aradul, SC Tehno Electrocolor Moneasa.

Valoarea amenzilor aplicate se ridică la 23 milioane de lei.

MADIANA MICAN

EXPOZIȚIE CHINOLOGICĂ INTERNAȚIONALĂ

Asociația Chinologică Română Arad, membră a Federației Chinologice Internaționale, organizează **EXPOZIȚIE INTERNAȚIONALĂ C.A.C.I.B.** sâmbătă, 06 octombrie 2001. Toți posesorii de câini de rasă cu pedigree se pot înscrie la sediul asociației din str. E. Gojdu, nr. 5 în zilele de luni-marți și joi între orele 17-19.

Relații la telefon 214488; 211222; 280482.

Până în ziua de 06 septembrie se aplică reducere de 30% pentru membrii A.CH.R.

Termen de înscriere 15 septembrie 2001.

COTIDIENE

Cișmeaua fără apă

Se uită cu jind cetățenii de pe str. Brumărel (zona Bisericii Sârbești) la cișmeaua de pe ulița lor și își zic cu năduf: mai trecu o vară (caniculară și asta!) și apă din cișmeaua noastră tot n-am apucat să bem. Tot defectă e! De mai bine de doi ani, nu se îndură nimeni să o repare. Și ce bună ne-ar fi!

Stimați edili din fruntea urbei, prognozele meteo anunță în continuare vreme caldă. Ce ar fi să le faceți cetățenilor din zonă o surpriză plăcută și să se trezească cu apa curgând din cișmea. Ar fi prea mult?

Ce ar fi dacă...

Un bătrânel simpatic - era trecut binișor de opt decenii de viață - se întreba mai zilele trecute, oarecum retoric: „Oare ce s-ar întâmpla dacă, așa, de-odată, mai marii de la tramvaie (C.T.P.) s-ar hotărî și ne-am trezi că **tramvaiul 6** nu mai întoarce la Făt-Frumos ci o ține tot înainte, pe str. Dunării, până la Mănăstirea Gai?"

E o veche doleanță a găienilor care, până acum nu prea a fost băgată în seamă.

„Ce să fie, își răspunse singur bătrânelul. Ar fi frumos". Și benefic, zicem noi.

TIBERIU HOTĂRAN

INVITAȚIE LA ȘTRANDUL TERMAL DIN CURTICI

Amatorii de excursii sunt invitați, sub genericul „Veniți cu noi!", sâmbătă, 1 septembrie 2001, la Ștrandul Termal din Curtici. Plecarea din Arad - sâmbătă cu trenul de la ora 7,55 până la Curtici, iar întoarcerea seara la ora 19,44. Cheltuieli de transport: 30.000 lei (inclusiv intrarea la strand). Conducător de grup: Hălmăgean Daniela. Cei care doresc să facă deplasarea cu bicicletele vor fi conduși de Nagy Gabriel. Ambele grupuri se întâlnesc la ora 7,25 în fața stației CFR Arad.

SE MAJOREAZĂ AMENZILE OJPC

Începând cu 17 septembrie a.c., intră în vigoare H.G. 725/26.07.2001 - privind majorarea amenzilor contravenționale prevăzute în O.G. 21/1992 referitoare la protecția consumatorilor, cu modificările și completările ulterioare. Noul act normativ prevede ca valoarea amenzilor contravenționale să se stabilească după caz, între 6 milioane și 100.000 milioane lei.

Cabinet stomatologic la Cermei

Din această vară locuitorii comunei Cermei beneficiază de serviciile unui medic stomatolog. Până acum, aceștia trebuia să se deplaseze pentru un simplu consult la Ineu, situat la 25 km distanță.

Cabinetul funcționează în incinta dispensarului uman în zilele de miercuri, joi și vineri între orele 8-12; 14-18.

„Aparatura există de foarte mulți ani, de pe vremea când funcționa vechiul cabinet stomatologic. Populația avea nevoie de un asemenea cabinet, de aceea l-am amenajat și l-am dat în folosință", a precizat primarul Vesa.

M. M.

ARESTAȚI PENTRU FURT

● Draia Marius-Dan, de 29 ani, din Sântana, care în 27/28.08, prin efracție, a intrat în alimentara A.F. „ESTEL" de pe str. Poetului nr. 22 UA, de unde a încercat să sustragă bunuri.

● Corboi David, de 29 ani, din Socodor, care în 25/26.08 a sustras o bicicletă din Piața Miorița, iar în 27/28.08 a sustras o bicicletă din scara Bl. 301 din Micălaca.

Împotriva celor doi, Parchetul a emis mandate de arestare preventivă pe timp de 30 de zile, pentru săvârșirea infracțiunii de furt.

Urmăriți general - prinși

Adochiței Costică, de 34 de ani, din Poduri, județul Bacău are de executat 20 de zile închisoare contravențională, conform Legii 61/1991.

Au fost identificați și predați escortei I.P.J. Bihor, numiții: Sava Mircea, de 41 ani, din Pecica și Stancu Lucreția, de 42 ani, din Nimigea, județul Bistrița-Năsăud, ambii fără ocupație, care au fost căutați de I.P.J. Bihor pentru săvârșirea infracțiunii de lipsire de libertate.

14 ȘOFERI VOR STA PE... DREAPTA

Pentru încălcarea regimului juridic al circulației rutiere, au fost aplicate 418 amenzi, în valoare de 61.150.000 lei, fiind reținute 9 certificate de înmatriculare pentru defecțiuni tehnice, ridicându-se în vederea suspendării 14 permise de conducere, din care 4 pentru conducere sub influența alcoolului, respectiv numiților Marinescu Marius-Marin, de 36 ani, cu auto AR-04-ZEJ și Cizmaș Cristian-Doru, de 29 ani, cu auto MA-AP-873; Anghel Lucian-Ioan, cu auto AR-04-KVT, toți din Arad și Mircu Marius-Călin, de 19 ani, din Vladimirescu, cu auto AR-04-JBF.

CERCETAȚI DE POLIȚIE

● Este cercetat la Decretul 328/1966, Cordoș Petru, de 60 ani, din Chișineu-Criș, fără ocupație, care în 19.08, în jurul orelor 02,00, a condus auto AR-02-DML în orașul Chișineu-Criș, fiind sub influența băuturilor alcoolice. În urma recoltării probelor biologice și a stabilirii aloolemiei, s-a constatat că cel în cauză a avut o îmbibație alcoolică în sânge de 2,95 la mie.

● Covaci Ioan-Doru, de 30 ani, din Curtici, îngrijitor de animale, care în 17.08 nu a supravegheat corespunzător cireada de vaci, acestea distrugând o suprafață de 0,15 ha porumb, aparținând lui B.A., din localitate, în valoare de 4.000.000 lei.

● Mârza Gheorghe, de 33 ani, din Ineu, fără ocupație, care în 27.08 în jurul orelor 03,00, a condus auto NES-ED-47 în orașul Ineu, fără a poseda permis de conducere, iar la solicitarea organelor de poliție, a prezentat un permis de conducere fals.

Peste 200 de încălcări ale legii

În ultimele 24 de ore, ofițerii și subofițerii de poliție au întreprins activități pentru asigurarea ordinii și liniștii publice pe raza municipiului și a județului, verificând 31 agenți economici și 17 persoane din sistemele de pază. Astfel, au fost constatate 16 infracțiuni și 193 contravenții sancționate cu amenzi în valoare de 25.835.000 lei, din care 12 conform Legii 12/1990, 24 potrivit Legii 61/1991; 15 la Legea 105/1996 și 142 conform altor acte normative.

Pentru încălcarea regimului juridic al circulației rutiere, au fost aplicate 131 amenzi, în valoare de 15.610.000 lei, fiind reținute 5 certificate de înmatriculare pentru defecțiuni tehnice. Au fost suspendate 4 permise de conducere, din care 1 pentru conducere sub influența alcoolului, (Savin Floricel-Ioan, din Vladimirescu, cu auto AR-05NXT).

Distribuitor Autorizat dialog
cel mai ieftin abonament gsm
4$*/lună
DIALOG INEDIT
toata gama de accesorii
Vorbesti GRATUIT
ALCATEL
One Touch Club DB
669.000* lei
* fara TVA
Nu rata noua oferta Dialog FREE
PACHETUL CU TELEFON MOBIL CONTINE: HUSA DE PIELE, INCARCATOR AUTO, HANDS FREE EXTERN
In reteaua Dialog; intre orele 20.00 - 07.00 si toata sambata si duminica + tarif special 5 centi / minut (in reteaua Dialog, dupa consumarea celor 180 de minute gratuite)
ALO
cel mai bun pret
35UT.70UT.140UT.ALO.DA
ROMCOM Arad str. Eminescu nr. 3
www.rom-com.ro
shop Tel: 057 214 551; 094 56 88 55
B-dul Revoluției 76 - Agenția de Turism Zarandul Tel: 057 213 134

CAMERA DEPUTAȚILOR A ADOPTAT ORDONANȚA PRIVIND PRELUNGIREA UNOR TERMENE PREVĂZUTE DE LEGEA CASELOR NAȚIONALIZATE

Camera Deputaților a adoptat, miercuri, cu 190 de voturi "pentru", Ordonanța de Urgență privind prelungirea unor termene prevăzute de Legea caselor naționalizate.

Ordonanța a fost adoptată în forma propusă de Guvern. Actul normativ a fost votat și de Senat în aceeași variantă.

Deputații PRM nu au votat ordonanța. De altfel, liderul PRM Corneliu Vadim Tudor a cerut abrogarea Legii caselor naționalizate.

Conform ordonanței, adoptată de Guvern în data de 26 iulie, se prelungesc cu trei luni următoarele termene prevăzute de Legea caselor naționalizate: termenul de șase luni în care persoana îndreptățită trebuie să notifice persoana juridică deținătoare, solicitînd restituirea în natură a imobilului; termenul de 18 luni în care pot fi depuse actele doveditoare ale dreptului de proprietate, precum și, în cazul moștenitorilor, cele care atestă această calitate, în cazul în care documentele nu au fost depuse ca anexe la notificare; termenul de un an de la data intrării în vigoare a legii, în care dreptul la acțiune se prescrie, prin derogare de la dreptul comun, "indiferent de cauza de nulitate".

POPULAȚIA ROMÂNIEI A SCĂZUT CU 700.000 DE LOCUITORI FAȚĂ DE 1989

Populația României a fost, anul trecut cu 700.000 de locuitori mai redusă față de 1989, din cauza reducerii nivelului natalității, a creșterii mortalității și a emigrării, a afirmat, miercuri, premierul Adrian Năstase.

Numărul persoanelor decedate în urma unor boli cardiovasculare sau a accidentelor și otrăvirilor a crescut considerabil în ultimii ani, iar cazurile de tuberculoză au crescut de la 3,7 decese la 100.000 de locuitori în 1989, la 9,4 decese în anul 2000, a adăugat premierul.

"Populația este în general nemulțumită de calitatea asistenței medicale, mai ales la nivelul medicului de familie, iar starea de sănătate suferă o deteriorare în special în mediul rural", a spus Năstase.

Speranța de viață se menține între 65-69 ani la bărbați și 72-73 ani la femei.

BURSE PENTRU ELEVII DIN ZONELE RURALE

Guvernul analizează posibilitatea înființării unui sistem de burse pentru elevii din zonele rurale, astfel încît să le faciliteze acestora accesul în învățămîntul superior, a afirmat miercuri premierul Adrian Năstase.

El a arătat că doar 1% din elevii care învață la sate promovează în învățămîntul superior.

"Este necesar un sistem de burse special pentru această categorie de elevi, astfel încît toți copiii să aibă șanse egale de a accede în învățămîntul superior", a adăugat Năstase.

ION ILIESCU DECLARĂ CĂ RETROCEDAREA COMPLEXULUI PELEȘ ȘI A CASTELULUI BRAN NU ESTE POSIBILĂ

Președintele Ion Iliescu a declarat, miercuri, la Sibiu, referindu-se la cererile de retrocedare a complexului Peleș și a castelului Bran, că "acest lucru nu este posibil" și că acela care ar prelua aceste proprietăți ar trebui să restituie statului român tot ceea ce s-a investit pentru conservarea lor.

Potrivit lui Iliescu, aceste proprietăți nu aduc profit, ci necesită cheltuieli mari pentru întreținere, ceea ce "ar fi o răspundere grea pentru un proprietar privat".

În opinia șefului statului, valul de cereri de retrocedare a unor imobile nu aduce atingere siguranței naționale, dar "devine o sursă de neliniști și perturbări ale vieții".

Președintele Iliescu a apreciat drept "înțeleaptă" solicitarea Guvernului și discuțiile din Parlament, pentru prelungirea termenului de depunere a cererilor pentru retrocedarea imobilelor confiscate de regimul comunist.

"Trebuie să se găsească soluția înțeleaptă care, pe de o parte, să facă reparațiile cuvenite, dar în același timp să se țină seama de posibilitățile economice și condițiile sociale ale celor care stau în casele naționalizate", a afirmat șeful statului.

Complexul Peleș a fost revendicat de regele Mihai, iar descendenții prințesei Ileana au cerut 25 de milioane de dolari, ca "măsuri reparatorii" pentru Castelul Bran.

La închiderea ediției

PATRONUL CLUBULUI DE FOTBAL EXTENSIV CRAIOVA, NICU MIHĂILESCU - CONDAMNAT LA ZECE LUNI DE ÎNCHISOARE

„Lovitură de teatru" în lumea fotbalului românesc. Patronul echipei Extensiv Craiova, componentă a seriei a II-a din Divizia B, Nicu Mihăilescu a fost condamnat, ieri, de Curtea de Apel Craiova, la zece luni de închisoare.

Hotărârea este definitivă, irevocabilă și cu executare.

Nicu Mihăilescu este învinuit de purtare abuzivă în serviciu, el lovind-o, în urmă cu doi ani, pe o angajată, pe nume Camelia Ciotu, de la fabrica de alcool din Calafat, unde este acționar majoritar.

Primele reacții au fost interesante, avocații clubului Extensiv fiind convinși că la mijloc e mâna lui Gigi Nețoiu, acționar la „U" Craiova, mai ales că, astăzi, Comitetul Executiv al FRF are pe „ordinea de zi" celebrul caz Claudiu Niculescu, fotbalist revendicat de Mihăilescu, dar transferat în această vară de Nețoiu, la Dinamo.

De notat că până aseară, la ora 20,00, Nicu Mihăilescu nu avea emis mandatul de arestare, deci nu era intrat încă în închisoare.

LEO SFÂRA

JOI, 30 AUGUST 2001

TVR 1

7,00 Jurnalul de dimineață
7,15 Practic matinal
9,20 Jurnal
9,30 Dragă, am micșorat copiii! - s.
10,15 TVR Craiova
10,55 TVR Cluj-Napoca
11,45 TVR Iași
12,30 TVR Timișoara
13,15 Pasiuni - rel.
14,00 Jurnalul de prânz
14,10 Infomania
14,30 Festivaul Internațional „Cerbul de Aur" - Brașov, 2001 - rel.
15,20 Oameni ca noi
16,00 Convietuiri
17,30 O idee pe zi pentru România
17,40 Pasiuni - s.
18,25 Garantat 100%
18,55 Alege muzica!
19,25 Între noi, frații - s.
19,50 Nopți albe lângă Biserica Neagră
20,00 Jurnal. Meteo
20,30 Festivalul Internațional „Cerbul de Aur"- Brașov, 2001
22,00 Agenda Festivalului Internațional „Cerbul de Aur"
22,15 Reflecții rutiere
22,30 Festivalul Internațional „Cerbul de Aur" - Brașov, 2001
23,15 Jurnalul de noapte
23,30 Festivalul Internațional „Cerbul de Aur" - Brașov, 2001
0,45 Noptile Festivalului Internațional „Cerbul de Aur" - Brașov, 2001
2,15 Jurnal. Meteo - rel.
2,45 Martorul tăcut - s.

TVR 2

7,00 Femeia misterioasă - rel.
8,05 Desene animate
9,20 Arca lui Noe - rel.
9,50 Fete vesele - s.
10,15 Tată, am încurcat-o! - rel.
10,45 Știri
10,50 Stăpânul animalelor - rel.
11,30 Oprirea obligatorie - rel.
11,45 Veni, video, vici! - rel.
12,00 În mijlocul furtunii - rel.
12,50 Femeia misterioasă - s.
13,40 Orizont spiritual
14,15 Desene animate
15,30 Știri
15,35 Toți, împreună
16,25 Tran(sylvania) insolit
17,00 Tată, am încurcat-o - s.
17,30 Vară pentru 2
19,15 Veni, video, vici!
19,30 Desene animate
19,55 Cinci minute cu frații Lumière
20,00 Din goana trenului: Rusia (II)
20,30 Pragul de sus
22,00 Familia Porter - s.
22,30 Știri
22,35 Captiv în viitor - s.
23,25 Teatru TV: Memoria teatrului
0,20 TVM. Mesager
1,00 Fete vesele - rel.
1,25 Vară pentru 2 - rel.
3,10 Familia Porter - rel.
3,40 Memoria teatrului - rel.
4,35 Show noctum - rel.
5,25 Pragul de sus - rel.

PRO TV

7,00 Bună dimineața!
8,00 Știrile Pro TV - Ziarul dimineții tale
9,00 Tânăr și neliniștit - rel.
10,00 Monștrii - s.
11,00 Ani de liceu - s.
(●) 11,30 Conspirația - f. rel.
(●) 13,20 Ultima dragoste - f. rel.
15,15 Melrose Place - s.
16,50 Tilică, reporter de reporter
17,00 Știrile PRO TV
17,10 Pro Tv te ascultă ce vezi
17,15 Beverly Hills - s.
18,05 Tânăr și neliniștit - s.
18,55 Tilică, reporter de reporter
19,00 Știrile PRO TV
(●) 20,00 Bufnița - dramă, SUA, 1991
22,00 Știrile PRO TV
22,35 ro
(●) 22,50 Rugăciune pentru un muribund - dramă, SUA, 1987
0,35 Pătrățelu' roșu
1,00 Profiler, psihologia crimei - s.
2,00 Zero - rel.
3,00 O vară fierbinte - comedie, SUA, 1985
4,45 Ani de liceu - s. rel.
5,15 Beverly Hills - s. rel.
6,00 Teo - rel.

TV ACASĂ

5,15 Miracolul iubirii - rel.
7,15 Știrile de Acasă - rel.
7,50 Căsuța poveștilor - rel.
8,15 90-60-90 Fotomodele - rel.
9,15 Îngerașul - rel.
10,00 Căsuța poveștilor - rel.
10,25 Acasă la bunica - rel.
10,35 Cupidon - s. rel.
11,30 Betty cea urâtă - s. rel.
12,30 Dreptul la viață - rel.
13,30 Miracolul iubirii - s.
15,30 Ia-mă acasă - rel.
16,00 90-60-90 Fotomodele - s.
16,45 Desene animate
17,00 Terra nostra - rel.
17,55 Acasă la bunica
18,05 Dreptul la viață - s.
19,00 Îngerașul - s.
20,00 Știrile de Acasă
20,40 Cupidon - s.
21,30 Betty cea urâtă - s.
22,30 Terra nostra - s.
23,30 Știrile de Acasă - rel.
(●) 0,10 Chef de chef - rel.
1,25 Muzica de Acasă, muzica nopții

HBO

8,00 Vânătorul de vedete - dramă, SUA, 1998
9,35 Turnul de control - dramă, SUA, 1999
11,40 Taxi - acțiune, Franța, 1998
13,15 Procesul maimuțelor - dramă, SUA, 1999
15,10 Dragă, am micșorat copiii - s.
16,45 Mărime naturală - comedie, SUA, 2000
18,15 Dad Savage - dramă, Marea Britanie, 2000
20,00 Mary cea cu vino'ncoa - comedie romantică, SUA, 1998
22,00 Stargate SG - 1 - s.
22,40 Sfârșitul anilor disco - comedie, SUA, 1998
0,30 Atac la metrou - suspans, SUA, 1998

PRIMA TV

7,00 Desene animate
8,00 Prima Mix!
13,15 Video civica
13,25 Clip Art
13,30 Desene animate
14,30 Eddie McDowd - s.
15,00 România@large - rel.
15,30 Special - doc.
16,30 Comisarul Rex - s.
17,30 Strada Milion
18,00 Focus
19,00 Justiție militară - s.
20,00 Real TV
21,00 Obiectiv
22,00 Exotic - doc.
23,00 Focus
23,30 Comisarul Rex - s. rel.
0,25 Clip Art - rel.
0,30 Strada Milion - rel.
1,00 Focus - rel.

TELE 7 ABC

7,00 Muzică
10,00 La ordinea zilei - rel.
11,00 Muzică
12,00 Reporter Tele 7 - rel.
12,30 Buletin de știri
12,40 Reporter Tele 7 - rel.
13,30 Muzică
15,30 Documentar
16,00 Muzică
18,00 Germania astăzi - doc.
18,30 As show
19,29 Telecaricatura zilei
19,30 La ordinea zilei
20,30 Muzică
21,00 Telejurnal
21,45 Loto. Pariul Trio
21,50 Caleidoscopul artelor - doc.
22,30 Telemedicina
23,30 Loto. Joker. Pariul Trio
23,45 Muzică
6,00 Telejurnal - rel.

ANTENA 1 – TV ARAD

7,00 Observator
8,00 Știri TVA - rel.
8,30 Emisiune în limba germană - rel.
8,50 Desene animate
9,15 Robocop - d. a.
9,45 Pantera roz - s.
10,10 Pe cont propriu - s.
11,00 Zile din viața noastră - rel.
12,00 Labirintul pasiunii - s.
13,00 Știrile amiezii
(●) 13,15 Raliul - f. rel.
15,00 Detectivii Hart - s.
16,00 Pactul de stabilitate
16,30 Publicitate, Promo
16,45 Știri TVA
17,20 Maria Emilia - s.
19,00 Observator
19,45 Sport
(●) 20,00 O crimă neobișnuită - dramă, SUA, 1997
21,55 Publicitate TVA
22,00 Observator
22,15 Ediția de noapte TVA
(●) 22,30 Goana după fete - comedie, SUA, 1984
0,00 Misiune fantastică
1,30 Dragoste și confuzie - comedie Franța
3,00 Observator - rel.
4,00 Scandalul - s.
4,45 Cosas del Amor - s.
5,30 Maria Emilia - s. rel.

TV RCS

8,55 Deschiderea programului
9,00 Scales of justice - rel.
9,45 Preciosa - rel.
10,30 Desene animate
11,00 Știrile RCS - rel.
12,00 Prima dragoste - film, rel.
13,30 Știrile RCS - rel.
14,00 Casa de nebuni - s.
14,30 Odiseea - s.
15,00 Medicul de familie - s.
16,00 Emisiune în limba maghiară
17,00 Muzică populară
17,30 Neon Rider - s.
18,15 Știrile RCS
19,00 Preciosa - s.
20,00 Energy Club - Corleone, în direct
21,30 Ți-e teamă de întuneric? - s.
22,00 Știrile RCS
(▲) 22,30 Show-ul groazei - film
(■) 0,00 Erotica
5,00 Închiderea programului

RADIO EUROPA FM (89,3 MHz)

6,00-10,00 Deșteptarea - cu Gabi Dobroiu (7,00 Jurnalul de dimineață); 10,00 Europa Express cu George Zafiu; 13,00 Jurnalul de prânz; 13,30 România în direct cu R. Turcescu; 14,00 Drum cu prioritate cu Radu Constantinescu; 18,00 Jurnalul de seară; 18,30 Interviurile Europa FM; 19,00 Clubul de seară cu Denis Ciulimaru; 22,00 Jurnalul de noapte; 22,30 Infomania cu Dan Goanță; 23,00 Europa lângă tine

RADIO PRO FM (92,1 MHz)

3,00-5,00 MUZICĂ; 5,00-5,30 BULETIN DE ȘTIRI la fiecare sfert de oră; **5,30-7,00 PRO FM PÂNĂ LA UNU** cu Ramon Cotizo; **7,00-10,00 PRO FM PÂNĂ LA UNU** cu Flavius Esnican; **10,00-13,00 PRO FM PÂNĂ LA UNU** cu Mihai Dobrovolschi; **13,00-14,00 13-14 CU ANDREI** cu Andrei Gheorghe; **14,00-17,00 POFTIM PRO FM** cu Cătălin Lăpușcă; **17,00-19,00 PRO FM E AICI** cu Cristi Schnebli; **19,00-22,00 ASCULTĂ-ȚI MUZICA** cu Andi Moisescu; **22,00-23,00 AUTO PRO FM CLUB** cu Dan Vardie; **23,00-2,00 PRO FM BY NIGHT** cu Vlad Craioveanu

RADIO ARAD & RADIO CONTACT (99,1 MHZ)

6,00 Lupta cu somnul; 8,00 Bună dimineața, Arad!; 10,00 Tovarășii mei; 12,00 Pulsul zilei; 14,00 Radiomagazin Deutsche Welle; 15,00 Muzica așa cum vrei; 17,00 Muzica generației în loden; 18,00 Radiomagazin Radio France International; 19,00 Societatea de consum; 20,00 Ofensiva de seară; 21,00 În arșița muzicii; 23,00 Contact FM

RADIO TIMIȘOARA

6,00 Ceasurile dimineții; 8,00 Muzică populară cu dedicații; 9,00 Cânt din suflet; 10,00 De zece ori România; 11,00 Pop matineu; 12,00 Miez de zi la polul vest; 13,00 Emisiune în limbile minorităților; 16,00 Radiojurnal; 16,15 La zi în viața partidelor; 16,30 Sport; 16,35 Post meridian muzical; 17,00 Carusel cultural; 18,00 Actualitatea radio; 18,10 Un răspuns pentru fiecare; 19,00 Radiojurnal; 19,15 Vârful de lance; 20,05 Școala pământului; 20,50 Călătorie în lumea poveștilor; 21,00 Curierul de seară. Știri: 6,00; 7,55; 9,00; 11,00; 12,50; 17,00; 20,00; 21,00; 21,55. Radio Jurnal: 7,00; 16,00; 19,00.

RADIO SEBIȘ

6,00-9,00 Cronica cârcotașilor - (p)
9,00-10,00 Precinie, precînie - muzică populară
10,00-12,00 Cafeaua de zece
12,00-15,00 21 Expres
15,00-16,00 Bună ziua oameni buni - muzică populară
16,00-19,00 Magazin 21
19,00-20,00 Sus, paharul, fiecare - muzică populară
20,00-22,00 E seara ta!
20,30-21,00 Cu alți ochi
22,00-23,00 Lecții particulare - (p)
23,00-6,00 21 Night Hits - (p)
Știri: 6,00; 7,00; 9,00; 11,00; 15,00. Jurnale: 8,00; 13,00; 18,00.

Redacția Adevărul nu își asumă răspunderea pentru modificările ulterioare intervenite în programele Radio - TV

Pulsul străzii

Când știu despre ce este vorba

MAJORITATEA ARĂDENILOR NU ESTE DE ACORD CU FEDERALIZAREA ROMÂNIEI

Primul ministru Adrian Năstase a afirmat recent că există încă pericolul federalizării României și că există unele forțe care ar dori acest lucru. Iată care este și părerea unora dintre arădeni cu privire la acest subiect:

Ioan Ardelean: „Probabil, dacă a spus dânsul înseamnă că așa este. Nu cred că ar fi un lucru bun, aș prefera să rămână așa cum a fost și până acum.

Anonimă: „Sunt de acord, dar nu vreau să apar în ziar"

Ioan Sorin Micescu: „Nu am nici o părere. Nu mă interesează, sunt paralel cu problemele astea"

Georgeta Cătănescu: „Problema asta s-a pus de foarte multe ori.

Dacă se discută în jurul ei, consider că este bine, pentru că se trage un semnal de alarmă. Într-adevăr, în unele medii circulă nemulțumiri legate de situația economică și sunt persoane care văd cumva o soluție în asta. Soluție cu care, bineînțeles, nu sunt de acord."

Sorin Blaj: „Federalizarea nu are ce căuta în România, fiecare are naționalitate proprie, dar România este un stat suveran. Pe lângă alte țări, noi am acceptat să intre la guvernare o minoritate națională. Nu știu de ce ar dori cineva o federalizare a țării. Nu cred că există acest pericol, pentru că românii au o naționalitate puternică, care nu cred că ar permite o astfel de chestie"

Feieș: „Eu nu știu, nu mă ocup cu politica. Nu cred că există pericolul ăsta, nu sunt pesimistă"

Iehuda Petrovici: Nu cred că există acest pericol, nu cred că o să se ajungă până acolo, pentru că noi depindem și de altcineva. Puterile malefice doresc așa ceva, dar eu sunt împotrivă. Suntem o țară unică, există o Românie în toată lumea și asta înseamnă că trebuie să existăm ca o națiune unică și independentă"

Ghiță: „Este posibil. Eu cred că ar fi bine, știu ei ce au de făcut, Năstase și ceilalți. (După ce i-am explicat ce înseamnă federalizarea și faptul că primul ministru este împotriva acesteia): Atunci nu știu ... mai bine nu mai zic nimic."

Eufrosina Galea: „Eu nu mă prea pricep. Asta numai ei știu ce fac acolo, noi nu putem spune nimic. Ei sunt conducătorii țării noastre, noi așteptăm binele, pentru că nu avem ce să îmbrăcăm și să mâncăm ... Rog pe Dumnezeu ca cei de la București să facă probleme bune, să fie bine, că lumea are încredere în ei. (După ce i-am explicat mai exact sensul federalizării): Eu vreau să fim uniți, să fie totul bine, să fie problemele rezolvate ..."

Rozalia: „Eu sunt maghiară, dar nu mă interesează problema. Tata a fost român, mama unguroaică dar chiar nu mă interesează."

Anonimă: „Eu nu cred că există pericolul acesta. Nu cred că ar fi bine momentan să fie România un stat federal. Nu știu de ce, dar nu cred că ar fi bine."

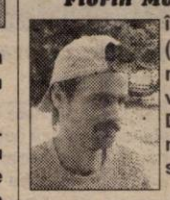

Florin Moș: „Îi bun, îi bine, sunt pentru ... (după ce i-am explicat mai exact despre ce este vorba): Nu, atunci nu ... Depinde, ori îi bine, ori nu, nu știu ce să vă spun" ...

Doru: „În viziunea unor părți sociale și politice din România, există posibilitatea unei federalizări și nu se poate tăgădui acest lucru. Trebuie însă să facem acest lucru în așa manieră încât să rămânem un stat unitar. Un om care cunoaște puțină democrație nu vede nici un pericol în federalizare, sunt atâtea exemple - SUA, Elveția, Germania, Marea Britanie - toate sunt federații. Frica este de partea celor ce nu muncesc și așteaptă să le vină totul din Transilvania".

FLAVIUS GHENDER

Foto: **VIOREL MUSCA**

REMEMBER

Deputat NELU ARISTIDE DRAGOMIR

Au trecut 6 ani de când a plecat de lângă noi. Îi simțim absența. Noi, și mulți dintre arădenii pentru care a dat totul.

La ceas de comemorare, ne plecăm fruntile cu pioșenie pentru cel care a schimbat în bine multe destine și care, prin realizările lui pentru Arad, a reușit să fie cu adevărat un DEPUTAT al acestui județ.

Dumnezeu să-l odihnească în pace!

Prietenii din Partidul Democrat

FUZIUNEA PDSR-PSDR, DE JOS ÎN SUS

Cum în a doua decadă a lunii octombrie va avea loc Conferința Județeană de fuziune a PDSR cu PSDR, procesul de fuziune în localitățile din județ trebuie mult accelerat. Până la sfârșitul lunii septembrie trebuie să se desfășoare adunările generale în toate localitățile. Până acum, fuziunea s-a realizat practic doar la Zăbrani.

● După cum ne-a informat Florin Remețan, președintele PSDR, vineri, la Beliu și Sebiș vor avea loc „runde" de convorbiri între președinții organizațiilor PDSR și PSDR. La Beliu, la ora 15,00, se vor întâlni președinții din zona Ineu-Cermei, adică din localitățile Șicula, Ineu, Seleuș, Bocsig, Apateu, Șepreuș, Cermei, Beliu, Craiva, Hășmaș și Archiș.

La Sebiș, la ora 17,30, sunt convocați președinții de la Cărand, Ignești, Moneasa, Dezna, Sebiș, Bârsa, Chisindia, Buteni, Almaș, Dieci, Gurahonț, Brazii, Pleșcuța, Vârfurile, Hălmagiu, Hălmăgel.

Va fi stabilit calendarul adunărilor generale de fuziune, altfel încât acestea să se încadreze în termen. Practic, după întâlnirea de vineri, mai rămân de „monitorizat" doar localitățile Sântana și Chișineu-Criș.

● Tot vineri, după cum ne-a informat Liviu Gârgari, secretarul PDSR, la ora 14,00 este programată o ședință comună a Birourilor Executive Județene ale PDSR și PSDR, ședință la care se vor discuta probleme legate de fuziune, în special în domeniul organizatoric. Totuși, având în vedere întâlnirile de la Beliu și Sebiș, nu este exclus ca ședința să fie amânată, pentru a putea intra în discuție și organizațiile ai căror președinți se întâlnesc vineri.

SIMION TODOCA

NU ȘTIU, DAR ÎNVĂȚ!...

Dialog cu A. Dinga, primarul comunei Buteni

– D-le primar, cum v-ați acomodat cu funcția?

– Greu foarte greu.

– Nu sunteți prea entuziast.

– Entuziasm este, asta nu înseamnă că nu mi-e greu. Legislația mă omoară. Nu cunosc legislația, dar învăț. N-am mai lucrat în administrația publică locală.

– Ce anume din legislație e greu?

– Tot, de la îngrijirea copilului, până la construcții și tot ceea ce ține de munca unui primar.

– Cine vă consiliază acum în domeniul juridic?

– D-l Bâja și mai citesc și eu legile.

– Înafară de legislație ce mai este greu?

– Finanțarea. Bani nu sunt decât pentru salarizare, în rest aproape nimic. Pentru reparații străzi avem 25 milioane pentru tot anul. Ce poți face cu banii ăștia?

– Crișul e aproape. Este balast destul.

– Da, dar costă mașina, costă motorina, oamenii.

– Alte venituri pe plan local?

– Nu avem.

– Cuiedanii se plâng că nu au nici acum titluri de proprietate. De ce?

– Ne-am propus să rezolvăm problema titlurilor la Cuied, Paulian și Berindia.

– Când începeți acțiunea?

– Acuma, în toamnă. Să vină d-l Petronel din concediu. El se ocupă de cadastru.

– Este suficient d-l Petronel pentru trei sate?

– Mai avem oameni care să facă treaba asta. Cuiediul va fi primul. Au apărut tot felul de discuții în legătură cu pământul și vrem să rezolvăm asta.

– Când se va finaliza împărțirea titlurilor de proprietate?

– Cel târziu într-un an de zile.

– Ce alte probleme aveți în comuna Buteni?

– Aducțiunea de apă pentru Paulian și Berindia. Aducțiunea se va face de la Sebiș, de la rețeaua principală. Avem proiectul în derulare, aprobat, o parte e plătit și achitat, începem ridicările topo. La fel la Cuied.

– Cum stați cu retrocedarea pădurilor, cu composesoratele? De la fostul primar am înțeles că nu există documente.

– Documentele au existat, inclusiv Hotărârea 116 a Consiliului Județean de validare a tuturor suprafețelor de păduri și terenuri. Deci există documente. Eu am ridicat documentele de la d-l Trânc. Au trecut prin ultima ședință de consiliu, există aprobarea administrării pădurilor comunale de către Regia Autonomă a Pădurilor, respectiv Ocolul Silvic Buteni și la următoarea ședință vom discuta contractul.

– Și când se va finaliza acțiunea cu pădurile comunale?

– În jur de două săptămâni.

I. IERCAN

S.C. „Adevărul" SRL nu-și asumă responsabilitatea pentru conținutul articolelor publicate, aceasta revenind în exclusivitate autorilor.

Dorin Șiclovan, președintele ANCD Arad schimbă macazul:

„SĂ CERI MONITORIZAREA ȚĂRII ESTE O PROSTIE!"

Legat de faptul că Victor Ciorbea a declarat la un moment dat că PNȚCD va merge până la a cere remonitorizarea României, Dorin Șiclovan președintele ANCD Arad a ripostat vehement: **„Să ceri monitorizarea țării numai pentru a-ți satisface ambițiile politice, este o prostie. Cum poți să spui că dorești binele acestei țări când tu, cetățean al României, indiferent de apartenența politică, te pui și ceri ca România să fie din nou trasă în urmă, tocmai în momentul în care străinii recunosc că ai făcut pași spre integrare?"**

Șiclovan a făcut declarația în cadrul unei întâlniri cu lideri ai unor filiale din județ, cu care a discutat asupra disponibilității unei integrări în PDC.

Referitor la faptul că a fost contactat de către Comitetul de inițiativă pentru formarea Partidului Democrației Creștine, Dorin Șiclovan a declarat: **„indiferent de poziția pe care am avea-o în cadrul PNȚCD, dacă noi considerăm că PDC ne reprezintă mai bine, vom merge la acest partid. Nu este vorba de veleitarism, ci de convingerile membrilor ANCD. Nu luăm hotărâri de capul nostru, ci ne consultăm cu toți liderii organizațiilor din județ. Dacă vor fi de acord, ne vom implica în strângerea semnăturilor necesare."**

S. TODOCA

Septembrie aduce alegerile în PNL

O delegație a PNL Arad s-a deplasat zilele acestea în județ, în localitățile Gurahonț, Vârfurile, Dieci, Hălmagiu, Dezna și Brazi, unde s-au întâlnit cu organizațiile locale și cu simpatizanții. De altfel, în 2 septembrie liberalii vor organiza în această zonă ședința Biroului Permanent Județean, ocazie cu care va fi organizată și o întâlnire cu aleșii locali ai PNL. La începutul lui septembrie, PNL va organiza alegeri în localitățile Șag, Gurahonț, Almaș și Brazi.

F.G.

DIRECTORUL SPITALULUI DIN LIPOVA TRATEAZĂ PRESA DOAR CU... PROGRAMARE

Un pacient aduce acuzații personalului spitalului

O scrisoare primită de la Ion Herțeg, în care ne semnala câteva nereguli sesizate de el în secția TBC a Spitalului Orășenesc Lipova, unde a fost internat mai mult timp, ne-a determinat să luăm legătura cu conducerea spitalului pentru a verifica cele sesizate. Nu bănuiam că ne vom izbi de un adevărat zid, ridicat, probabil, pentru a ascunde adevărul.

Aveți programare?

La poarta secției TBC, asistenta șefă ne spune scurt: „N-avem voie să primim pe nimeni de la presă, fotografi. Căutați-l pe director, la Spital." Ajunși la clădirea principală a Spitalului am fost îndrumați către biroul directorului. Aici, stupoare! Secretara ne spune scurt: „Domnul director nu vă poate primi fără programare." Încercăm să-i explicăm că n-am venit ca pacienți, că n-avem nevoie de vreun consult, pentru care înțelegem să trebuiască o programare.

Directorul, dr. Aurel Durgheu, cu o atitudine deranjantă, ne spune că are pacienți care așteaptă și că trebuie să ne programăm dacă vrem să stăm de vorbă cu el.

Acuzele

Nu înțelegem comportamentul, abuziv am spune, al domnului doctor, aerul de superioritate și refuzul categoric al acestuia de a sta de vorbă cu presa. Nu trebuie să ne dați nouă raportul, dar trebuie să răspundeți cetățenilor - prin intermediul nostru - la acuzațiile pe care un pacient al spitalului, pe care-l conduceți, vi le aduce, chiar dacă nu dumneavoastră personal.

Vă aducem la cunoștință, pe această cale, câteva din acuzele lui Herțeg: „mâncarea este de o factură foarte slabă fiindcă angajații merg încărcați cu gălețile pentru a-și îngrășa porcii", „am văzut când asistentul Borod a pretins de la un bolnav bani și i-a și primit", „aroganța și comportamentul acestui asistent nu dă nimănui de gândit. Mulți bolnavi mi-au spus că în schimbul unor bani sau pachete de țigări îi lasă să consume alcool ... Faptul că fumează cot la cot cu bolnavii pe holurile spitalului și chiar în saloane, când împarte tratamentul bolnavilor, ar trebui să dea de gândit conducerii spitalului, așa exemplu dă el bolnavilor..."

În secția TBC a Spitalului Orășenesc Lipova accesul nu e permis fără... programare

Mai trebuie să menționăm că nici dacă vroiam nu puteam să ne anunțăm vizita; telefonul secției TBC nu funcționează de luni de zile, fiind suspendat din cauza neplății...

GERLINDE KNAP
Foto: ȘTEFAN MATYAȘ

TRIUMFUL JIGODIILOR

Jigodiile sunt pe unde-va ca niște câini de rasă, cărora le-a plecat în depărtări stăpânul, ori le-a murit, iar ei au rămas singuri și părăsiți, au zgâriat pe la uși o vreme, după care au adulmecat prin străini, au vagabondat, au dormit pe dalele înghețate ale străzilor pustii, sub ploaia rece ori viscolul disperării, au scurmat cu botul prin gunoaie, după care s-au jigărit, le-a slăbit vederea, apoi s-au stins ca un scuipat ușor. Nimic nu e mai trist decât scăpătarea, decăderea din noblețe ce îți provoacă o uriașă scârbă de tot și de toate câte se întâmplă. Lașitatea lor nu poate fi egalată decât de lichelismul lor.

Jigodiile sunt ca negii pe corpul unui om: ideal ar fi, din instinct de autoconservare, ca omul să-i lase în pace, să-și facă mendrele, să-i ia cu binișorul și să se deprindă să conviețuiască cu ei; în clipa în care ei, negii, cresc atât de mari și întunecă vederea omului, ori îl împiedică să mai vorbească, sau să-și mai folosească mâinile și picioarele, iar omul se hotărăște să se opereze, atunci totul e pierdut, fiindcă celule cancerigene vor împânzi tot corpul și, în scurtă vreme, pacientul va muri. Cam așa pățesc toți cei care le înfruntă pe jigodii, sau nu se conformează imediat atunci când acestea cer ba una, ba alta.

Viața e un izvor de bucurie, dar dacă vine jigodia să soarbă, izvorul capătă otravă. Flacăra se înmoaie, de cum se așază lângă inimile lor jilave. Spiritul însuși sfârâie și fumegă de cum se apropie jigodia de foc. Fructul devine dulceag și mălăeț în mâna lor; privirea li-i de ajuns, ca să se usuce pomul roditor. Și mulți din cei care s-au scârbit de viață, scârbitu-s-au din pricina unei jigodii, căci n-au vrut să împartă cu o jigodie izvorul, flacăra ori fructul. Nu ura, ci scârba îmi mănâncă viața. De câte ori, vai, nu am fost scârbit, văzând că jigodia urcă la amvon sau altar, că scrie sau vorbește la microfon. Și le-am întors spatele jigodiilor. Ce greață stăbătut-am, ceruindu-mi nările, prin tot ce înseamnă ieri și astăzi. În fapt, tot ce-i de astăzi și de ieri, e infestat de virusul jigodiei. E drept că jigodiile vor să treacă câini de rasă.

De multe ori ne vedem împinși pe linie moartă, ca un cadavru viu, de câte-o jigodie și parcă dezamăgiți ne punem întrebarea: **ce mai rămâne, din toată viața mea?** O oglindă strâmbă. Și, desigur, credința nestrămutată în Dumnezeu. Înainte de culcare, Martin Luther avea obiceiul să meargă la fereastră, să scruteze bolta înstelată, să respire adânc și să spună: **„Doamne, este aceasta lumea mea, sau a TA? Este biserica mea, sau a TA? Dacă lumea și biserica Îți aparțin Ție, ai TU grijă de ele. Eu sunt obosit și mă duc la culcare. Noapte bună, Dumnezeul meu!"**

TIMOTEI DANIEL

Victor Ciorbea amenință:

CONSILIUL EUROPEI VĂ MĂNÂNCĂ!

(Urmare din pagina 1)

Deci, repet, nu văd de ce actuala Putere în situația ... în care ar umbla cu mișmașuri - cum se spune - l-ar prefera pe Lupu care este incontestabil un politician mai abil și mai cu „priză" decât Ciorbea, preferință pe care însă o vede doar Ciorbea, care, dovedește că nu știe să piardă.

Dar aceasta este treaba lui și probabil că a lui ar fi și rămas, pentru că cei mai mulți români îl privesc cu totală indiferență, dacă domnul mai sus amintit nu ar fi trecut la amenințări. Și încă la ce amenințări: **la informarea, vezi Doamne, a Curții Europene și la cererea de a se relua monitorizarea României!!! Pentru ce? Pentru că tovarășului Victor Ciorbea i-a sărit rândul sau a fost luxat de la președinția PNȚCD!** Să auzi și să nu crezi. Adică, după ce marile puteri occidentale, Consiliul Europei, socotind că țara noastră se înscrie în standardele europene de democrație, au ridicat de mai bine de 5 ani orice monitorizare a României, vine un oarecare Victor Ciorbea și amenință nu un partid sau o persoană, ci o țară întreagă pentru orgoliul său rănit!

Ridicol! Am impresia că prin tot ceea ce face și tot ceea ce spune, Victor Ciorbea, chiar nu realizează absurdul și penibilul în care s-a pus! Doamne, și când te gândești că un asemenea om a condus România mai bine de un an, a fost prim-ministru, ne-a reprezentat peste hotare, ne-a hotărât soarta! **Cum poți să vii în fața unei întregi țări și să spui astfel de enormități? Las' că vă aranjez eu! Consiliul Europei vă mănâncă, dacă nu-mi dați dreptate la Tribunal!**

Vorba unui vecin: mă felicit că nu am intrat, așa cum am vrut la un moment dat, în PNȚCD și o să aprind în fiecare duminică o lumânare la biserică pentru inspirația pe care am avut-o de a renunța la o asemenea idee! Din ce motive nu mai trebuie s-o spunem.

Răpitorul celor doi copii

VA FI SUPUS UNEI EXPERTIZE PSIHIATRICE

Biroul de Combatere a Corupției și Criminalității Organizate, din cadrul Parchetului de pe lângă Tribunalul Arad, a dispus efectuarea expertizei medico-legale psihiatrice în cazul lui Gigi Bădescu. „Dacă în urma expertizei, comisia ajunge la concluzia că Bădescu e lipsit de discernământ, el nu va răspunde penal", spune procurorul Ilarie Dan, șef Birou de Combatere...

Bădescu este bărbatul care i-a trecut fraudulos în Ungaria pe cei doi copii arădeni răpiți. Expulzat în România după ce în țara vecină a fost condamnat la 3 ani închisoare cu suspendare și i s-a interzis dreptul de a intra în Ungaria timp de 3 ani, Bădescu este arestat și cercetat pentru faptele comise pe teritoriul României: călăuzire, trecere frauduloasă a frontierei, lipsire de libertate.

În urma audierilor de până acum, Bădescu nu și-a schimbat declarațiile, și le-a menținut. Există, totuși, câteva contradicții (motivul venirii la Arad). De asemenea, el a recunoscut că e consumator de droguri. Bădescu susține că polițiștii maghiari l-au bătut, variantă pe care au povestit-o procurorilor și cei doi minori.

„În acest moment verificăm datele și informațiile pe care le avem pentru a stabili dacă există în acest caz o rețea ce se ocupă cu trafic de organe", adaugă procurorul Ilarie Dan.

GERLINDE KNAP

PE VAL SAU PE ȚĂRM?

(Urmare din pagina 1)

Ceea ce complică și mai mult situația este și influența unor conjuncturi internaționale de moment, asupra cărora nu putem avea nici o influență. Putem însă să ne căutăm prieteni. Cei sprijiniți de Kohl sunt deja dincolo de gard. Schroeder nu spune încă nimic. Parisul ne sprijină, de la Roma și Londra așteptăm semnale. Cei recent admiși - Cehia, Polonia și Ungaria condiționează aderarea țărilor baltice de admiterea simultană a Slovaciei și Sloveniei. În ultimă instanță, însă, România are nevoie de acordul Washington-ului care trebuie convins că plusurile sale (armată, poziție strategică, populație, sistem politic statal, democrație) sunt mai importante decât minusurile.

Românii sunt încă singurii care negociază aderarea la UE și au nevoie de vize, economia încă nu funcționează, armata nu are suficiente fonduri pentru a-și încheia restructurarea. Fatalmente, ne întoarcem tot la nevoia de reformă, de creștere economică, de privatizare, de lichidare a găurilor negre, de lichidare a corupției. De aceea polemica în jurul „tandemului România-Bulgaria", practic primul eșec diplomatic al lui Năstase, este exagerată. Ce relevanță ar putea avea la Praga dacă românii și bulgarii se țin de mână în cursă? Cam aceeași cu declarația trăznet „Forum NATO 2002" de la Snagov, inițiată de Iliescu și care zice un singur lucru: „Noi vrem înăuntru". După, să mai facem o declarație mai vine și Năstase cu alta. Să facem pace politică, să nu se zică că „guvernul e făcut din idioți criptocomuniști care lucrează cu KGB-ul". Nu știu ce câștig s-ar putea scoate din acest „armistițiu" când este limpede că integrarea în NATO este o axiomă pentru toate forțele politice responsabile. Ce semnal să mai dăm? Că ceva nu e în regulă cu democrația dacă puterea și opoziția cântă aceeași melodie și încă pe o singură voce. Până să vadă Bush pe hartă unde-i România și să afle că Bucureștiul e altceva decât Budapesta, ori să asculte zicerile vreunui lider de partid, el va citi mai curând rapoartele unor experți din eșaloanele doi-trei ale administrației ori ale unor organizații neguvernamentale. De aceea este pripită expedierea raportului președintelui Comitetului SUA pentru NATO, Bruce P. Jackson, care, având în vedere stadiul economic, stabilitatea și „curățenia" guvernamentală, evaluează șansele României pentru Praga la „una din șase". Adică doar în varianta „Big Bang Minus" România ar avea șansa să fie primită în NATO alături de Slovacia, Slovenia, țările baltice și Bulgaria. Crede premierul că România în august 2001 este o alta decât în iunie 2000? Așadar, decât o dulce concordie, mai bine o abordare practică a problemelor de fond ale țării. Ceea ce contează acum este modul în care se va rezolva acordul cu Fondul Monetar Internațional și cu Banca Mondială. Dacă Guvernul Năstase va reuși să elaboreze o scrisoare de intenție care să satisfacă exigențele Fondului va avea și sprijinul Băncii Mondiale în varianta maximală, adică un miliard de dolari. Lipsa de acord și lentoarea reformei va fi apreciată doar la nivelul unui ajutor de subzistență.

Acestea, alături de calmarea tensiunilor sindicale care încep să ia amploare, ar fi **faptele** care ar spori șansele României la summit-ul de la Praga. Nu armistiții de doi bani și palavrele ne vor păstra pe creasta valului. Care până acum ne-a tot azvârlit pe țărmuri pustii.

ANUNȚ

Comisia de Memorialistică a Asociației Naționale a Veteranilor de Război București a editat volumul VII care conține contribuția militarilor de alte etnii, alături de Armata Română, în luptele pentru reîntregirea patriei în cel de-al doilea război mondial 1941-1945. Volumul este editat în limba engleză și va fi distribuit la cerere tuturor acestor organizații și persoane particulare doritoare, un volum costând aproape 200.000 lei. În acest sens doritorii se vor adresa cu comanda certă-scrisă Filialei Județene și Municipale a A.N.V.R. Arad, până la data de 04 septembrie 2001, pentru stabilirea definitivă a tirajului lucrării. Plata se va face la apariția cărții.

Președintele
ANVR Arad
General Bgd (rtg)
Aurel Golcea

CENTRUL DE ÎNGRIJIRE ȘI ASISTENȚĂ ARAD

Scoate la vânzare prin licitație publică cu strigare următorul mijloc fix:

Autoutilitară „FORD" - nr. înmatriculare: AR-04-XSG nr. inventar 6041: Preț pornire (TVA inclus) 31.500.000 lei.

Licitația va avea loc în data de 06.09.2001, ora 10,00. La sediul unității din Calea Bodrogului nr. 2; tel. 211020.

În caz de neprezentare următoarele licitații vor avea loc în data de 13.09.2001, respectiv 20.09.2001.

CENTRUL DE ÎNGRIJIRE ȘI ASISTENȚĂ ARAD

solicită

Sponsorizări în vederea efectuării unor lucrări de reparații.

Informații la telefon: 211020.

La adăpostul de noapte

DISCIPLINĂ - MAI CEVA CA ÎN ARMATĂ

Adăpostul de noapte situat pe Bulevardul Decebal a provocat mai multă agitație înainte de a fi deschis, decât o face acum, de când funcționează. Între timp, vecinii din împrejurimi și-au dat seama că aici nu vin oameni periculoși care să atenteze la liniștea sau securitatea lor și că atmosfera din adăpost nu este marcată de certuri sau bețivi. Regulile locului sunt foarte stricte și respectate cu sfințenie de toți cei care vin aici.

Două, trei vorbe urâte și afară

Un bărbat ușor turmentat aștepta afară, în fața porții, un gest de milostenie din partea gardianului ce face selecția intrărilor în adăpost. **„Nu m-or primit. Zice că-s beat"** - a bolborosit, printre aburi de alcool, bărbatul. Era nemulțumit, dar nu făcea gălăgie. Conștientiza probabil - în starea lui de... beatitudine - că a încălcat o regulă și că era normal să fie sancționat.

„Există însă și oameni care, dacă au băut în cursul zilei, sunt conștienți că nu au voie să intre în adăpost și nici nu mai vin până aici. Cine nu corespunde regulamentului nu are ce căuta în acest loc" - spune **Tudor Caisân**, referent social. **„Aici e ordine și disciplină mai ceva ca în armată"** - completează gardianul de serviciu.

Într-adevăr, toată lumea se supune regulamentului. Oamenii intră înăuntru fără să se îmbulzească, declară și predau eventualele obiecte pe care nu au voie să le țină asupra lor, stau disciplinați la rând la mâncare, își clătesc cu apă farfuriile din care au mâncat, fumează numai afară în curte, scrumând și aruncând mucurile în niște cutii special amenajate, nu beau și nici nu se iau la bătaie. **„Certuri mai apar, dar de violență nu poate fi vorba. Mai mult de două-trei vorbe urâte și îi dăm afară. Cine face scandal nu mai are ce căuta aici"** - adaugă Tudor Caisân.

Șase aurolaci s-au transformat în copii normali

În general, la adăpostul de noapte vin cam aceleași persoane de la deschidere încoace. Sunt însă și oameni care între timp „s-au realizat" și nu mai au nevoie să vină aici. **„I-am întâlnit pe stradă și ne-au spus, bucuroși, că și-au rezolvat problemele și că au reușit să-și găsească un loc de muncă permanent. De altfel, atunci când am putut, i-am ajutat și noi să se angajeze undeva"** - spune referentul social din adăpost.

Tudor Caisân povestește cu un soi de mândrie despre felul în care asistența acordată prin adăpostul de noapte a reușit să transforme șase aurolaci în niște copii normali. **„I primeam și pe aurolaci, dar numai pe cei care suflaseră în timpul zilei pentru că până dimineața își reveneau și puteai să vorbești cu ei ca și cu niște oameni. A fost foarte greu să lucrăm cu ei pentru că erau dependenți de aurolac așa cum ești dependent de un drog. Iar noi nu puteam să fim un centru de dezintoxicare. Avem rezolvate însă șase cazuri ale unor copii care suflau în pungi cu aurolac. I-am ținut câteva zile aici, le-am dat să mănânce și i-am supravegheat. I-am scăpat de aurolac în perioada asta. Apoi am luat legătura cu părinții lor care au venit să-i ia acasă sau i-au așteptat să se întoarcă în familie. Este foarte important pentru copil să fie în familie"** - conchide Tudor Caisân.

Mario - un băiat isteț, dar lipsit de dragostea părintească

Pentru **Mario Albu**, de 16 ani, familia este o noțiune lipsită de conținut. El este elev în clasa a opta la Școala Ajutătoare din Petriș. Nu i-am verificat IQ-ul, dar ni s-a părut un băiat inteligent. Copilăria sa a fost normală destul de puțin timp. A început școala la șase ani și a făcut doar două clase. La opt ani s-a dus cu părinții în Austria unde, pentru că nu știa limba, a fost înscris din nou în clasa întâi. Tatăl său s-a reîntors în țară iar, după câtva timp, și Mario a făcut la fel. **„M-a tradus. Mi-a luat o bițiglă, îmi cumpăra tot ce vroiam..."** Așa că băiatul a hotărât să rămână în România. Pentru că vârsta sa nu corespundea nivelului de cunoștințe dintr-o școală de masă, copilul a fost înscris la... ajutătoare. Regimul de internat impus de școala din Petriș a creat o prăpastie afectivă și de comunicare între tată și fiu. **„Taică-meu m-a dat la școala ajutătoare ca să scape de mine și să se distreze el cu tinerele. A zis că aud ce face el seara, de aia nu mă ține acasă** - explică Mario, când zâmbitor, când întristat. **Acum, tata e cu femeile lui. Are 51 de ani și stă cu una de 18. Mă mai duc pe la el să văd ce face. Dar zice: «Porcu' dracului, ce faci aici că io ți-am spus să stai la școală!» Dar eu nu pot să stau la școală că nu sunt de la casa de copii..."**

În aceste condiții, vacanța pe care Mario ar fi trebuit să și-o petreacă în familie a luat o întorsătură nedorită. Dar băiatul n-a stat să-și plângă de milă. Și-a căutat de lucru și chiar a găsit **„la un italian, în Aradul Nou, la papuci. Prima dată m-au pus să lipesc papuci, apoi au avut nevoie de un om la mașina de cusut. Câteva femei m-au învățat ce să fac și acum cos papuci la mașină. Am semnat trei formulare și m-au angajat. Iau salariul două milioane și o sută de mii. Cred c-o să-mi iau niște haine pe banii ăștia, că tot începe școala."**

Până atunci, Mario își omoară timpul prin oraș. Se mai întâlnește cu un coleg, doi, iar nopțile și le petrece la adăpostul de noapte. Este mulțumit că soarta îl ajută să supraviețuiască într-un mod decent. Și-ar dori însă, să poată relua legătura cu mama sa.

Mâncare, televizor, haine și, din când în când, un somn bun

Mario este doar unul dintre cei 35 de oameni care vin, seară de seară, la adăpostul de noapte. Capacitatea acestuia este de 50 de locuri însă, în perioada verii, numărul asistaților este în scădere. **„E vară, dorm prin parcuri sau în gară. Le place foarte mult libertatea. Ei ar vrea să vină aici doar să mănânce și apoi să plece pe stradă"** - spune Tudor Caisân.

Nemulțumirea celor care vin la adăpost este numărul insuficient al paturilor. Sunt doar șapte care se dau prin rotație. Restul oamenilor dorm cu capul pe masă. Pe timpul nopții, ei sunt supravegheați de referentul social și de gardian.

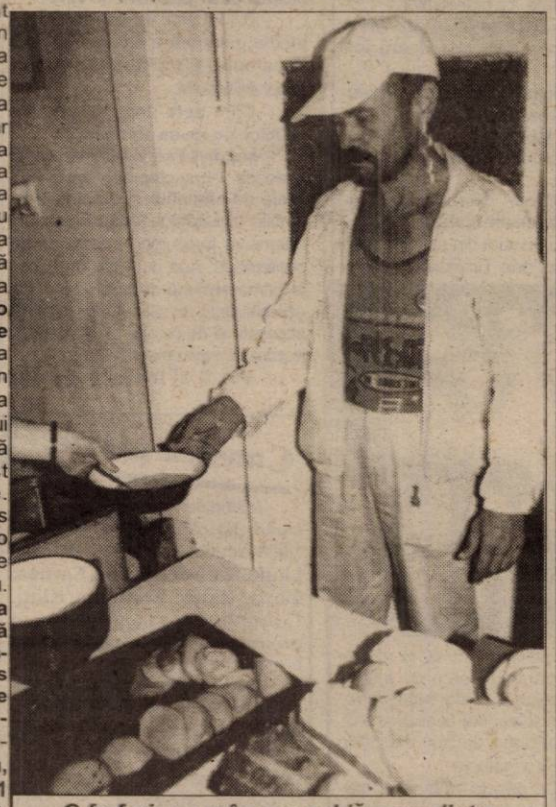

O farfurie cu mâncare caldă - una dintre puținele bucurii ale oamenilor străzii asistați la adăpostul de noapte

Foto: AL. MARIANUȚ

Aceștia sunt singurii reprezentanți ai personalului prezent în adăpost noapte de noapte. Periodic, aici vine și o asistentă medicală, iar pentru cazurile cu probleme grave de sănătate, este chemată ambulanța. Adăpostul le asigură asistaților medicamente gratuite, haine și mâncare (cina și micul dejun) de la Cantina Socială. Până la ora 23, când se dă stingerea, oamenii pot avea parte și de câteva clipe de relaxare în fața televizorului amplasat în curte, sub o copertină. Mulți sunt însă prea obosiți și nu rezistă prea mult în fața micului ecran. Ei sunt epuizați fie de munca ce au prestat-o în timpul zilei, fie de fuga după un loc de muncă. **„De două zile, am umblat prin toate cartierele să-mi caut ceva de lucru. Mă ustură tălpile de-atâta umblat. Și n-am găsit nimic. Ce să mă fac? Cum să nu mă necăjesc?"** - ne-ntreba, aproape plângând, un bărbat îmbătrânit de griji și necazuri.

DIANA DUȚU

AGROMALIM SE INAUGUREAZĂ ASTĂZI

◆ Vor expune 45 de firme ◆ În premieră cotcodăcit de găini de rasă ◆ Agro-muzică

Astăzi, în organizarea CCIA Arad, va fi inaugurată cea de-a 12-a ediție a târgului **Agromalim**, specializat în domeniul agriculturii și industriei alimentare. Tot în cadrul manifestării este prezentat salonul **Gardenia**, unde vom putea admira o expoziție de flori. În premieră, va avea loc și o **expoziție de păsări de rasă pură**, organizată de Asociația crescătorilor de porumbei și păsări de curte din Arad.

La această ediție participă 45 de firme expozante. Târgul se desfășoară la Sala Polivalentă și poate fi vizitat în perioada 30 august-3 septembrie, între orele 10-16, intrarea fiind liberă.

Vineri, 31 august, în fața Sălii Sporturilor, va avea loc un concert cu formațiile: **Valahia, Hora, Etno și RO-Mania.**

Prețul unui bilet este de 10.000 de lei.

Un alt punct de atracție al târgului se va derula pe 1 septembrie. 15 fermieri își vor scoate vitele la un **concurs de... frumusețe.** Cel mai frumos exemplar va fi premiat de specialiști.

ALINA CIOCAN

La Astra Vagoane Călători

COPIII ANGAJAȚILOR-SPRIJINIȚI FINANCIAR PENTRU NOUL AN ȘCOLAR

În prag de an școlar, acționarii fabricii arădene de vagoane călători au hotărât să acorde sprijin financiar angajaților cu copii. Astfel, până la primul sunet de clopoțel peste 600 de copii vor primi câte 600.000 de lei. „Cunoaștem situația grea nu numai a angajaților noștri, ci a tuturor românilor. Tocmai de aceea ne-am gândit să acordăm acest ajutor pentru a prelua o parte din povara părinților. Prin hotărârea tuturor acționarilor acești bani sunt destinați pentru cumpărarea de haine și rechizite", spune Francisc Mate, unul dintre acționarii S. C. Astra Vagoane Călători S. A.

F. TRUȚ

INEU

O mamă disperată cere ajutor

„O mamă necăjită" - cum se autodefinește **Iuliana Suciu** din Ineu - ne-a scris zilele trecute la redacție cerându-ne, disperată, sprijinul. **„Vă rog, ajutați-mă să iau fetița de la el!"** El - Mihai Nețа - este bărbatul cu care Iuliana a trăit mai mulți ani, fără a fi căsătorită legitim și tatăl celor două fetițe ale ei, de nouă și șase ani. Femeia se plânge că a fost, de mai multe ori, rău bătută de cel despre care acum spune că **„nu a avut serviciu niciodată, trăiește din furt, a fost închis doi ani la închisoare, bea, este violent și a fost la spital la Mocrea că este nebun."** Sătulă de regimul la care a fost supusă, Iuliana Suciu a plecat, în octombrie trecut, împreună cu cele două fete, în orașul natal Nucet. La insistențele fostului iubit, femeia s-a întors din nou la Ineu, însoțită de fiica cea mare. **„Am venit înapoi pentru că nu am avut certificatele de naștere ale fetițelor."** Aici însă, Iuliana susține că a fost bătută din nou de Mihai, iar concubina acestuia **„mi-a luat fata cea mare și nu mai vrea să mi-o dea înapoi. Eu stau pe la diferiți oameni din milă și nu pot pleca știind că este în pericol. Și înainte aveam certuri cu el că nu vroiam ca fetița să doarmă în pat cu el; am avut grijă să nu o violeze. Acum mi-e frică că stă la ei."**

Pentru a vedea ce se poate face în cazul fetiței Iulianei Suciu, am luat legătura cu Direcția Generală pentru Protecția Drepturilor Copilului din Arad. **Elena Robotyin**, purtătorul de cuvânt al instituției, ne-a informat că: **„La noi nu este înregistrat acest caz. De intervenit, putem interveni doar dacă fetița nu este recunoscută de tată pe certificatul de naștere. O putem ajuta în sensul că o putem lua în regim de urgență, urmând ca ulterior să fie dată în grija mamei. În cazul în care numele tatălui apare în certificatul de naștere, numai Tribunalul poate să stabilească în grija cui va fi dată fetița."**

D. DUȚU

NĂDLAC

PIAȚA MARE ...

Luni, joi și duminică e forfotă în Nădlac. Sunt zilele de piață, în care nădlăcanii, dar și alții din localități apropiate și chiar mai depărtate vin să vadă sau să cumpere.

Piața amenajată într-un scuar de lângă biserică s-a transformat în acești ani. De la scopul inițial de vânzare a produselor agro-alimetare, azi se vând de toate. De la cuie, cauciucuri de bicicletă sau mașină, oale, obiecte de plastic, legume, fructe. Tradiția se mai păstrează prin vânzătorii de lactate și cei cu vinete, roșii, cartofi. Așa că peisajul pestrit de oameni și produse este de acum banal (și) la Nădlac. „Pene cumpăr!" strigă un țigan cu mustăți la vreo 40 de ani. În piață se insinuează un miros de mici și de langoși. Ora 10. Burta își cere dreptul. Coadă la mici. Pe mesele de-afară unii mănâncă. Alții și beau. Unii doar beau. Cei mai mulți se uită, săturându-se cu mirosul.

„E sărăcie mare. Lumea n-are bani", spune o localnică la vreo 50 de ani. Are câteva ghivece de flori, iar mai la fereală cafea, brânzeturi, țigări. „Fac Ungaria, da' merge slab. Dacă ne prinde, ne dă 5 milioane amendă. Nu face marfa atâția bani. Riscăm, pentru că, doar așa mai aducem un ban în casă", spune ea.

Manelele atrag tineretul. Câteva standuri cu casete. 50.000 caseta. Cumpărători puțini. Se uită, pipăie, pleacă. „Are Rozsi caseta asta. O înregistrez de la ea", zice o tânără către prietenul ei.

Două femei cară patru sacoșe imense, Abia merg. La cinci pași fac pauză. „Pun bulionul" zice probabil vecinului, care lua una mică. „Tu ce faci? Aștept pe cineva, da' întârzie". Așteptarea trebuie umplută. Cu alcool. Lângă piață, pe spațiul verde o grămadă de pantofi. Să fie vreo două sute de perechi. „Prin ce țări or fi umblat pantofii ăștia" - ne-ntrebăm. Oamenii se uită, se învârt. Rușine. Dar până la urmă încearcă. Cu 10.000 te poți încălța. Sărăcia învinge reținerea. Țiganii care dețin grămada de pantofi, foști UE, rânjesc satisfăcuți. Mănâncă lubeniță. Sucul roșu le curge pe bărbie. Se șterg cu dosul cămășii. Începe ploaia. Clopotele bat de-amiază. Piața se sparge. E joi. Duminică va fi o altă zi. Și de piață...

G. CONSTANTINESCU

Foto: ȘTEFAN MATYAȘ

AU PĂSTRAT LIMBA, CÂNTECUL ȘI PORTUL DE LA „MOȘII ĂI BĂTRÂNI"

Pentru prima dată au venit în Țară, ca invitați ai Festivalului de la Moneasa, două formații de dansuri populare românești, un taraf și soliști din Valea Timocului iugoslav. Evoluția lor artistică a adus în fața publicului, care și-a primit cu bucurie frații, puritatea folclorului de vatră păstrat în forme arhaice. Ocazia a prilejuit înregistrarea următoarelor secvențe:

La noi în sat, hora se joacă de brâu

Boian Bărbuță - Noi suntem români din Brestovăț, Sârbia. Am păstrat limba de la moșii ăi bătrâni, de la bunicii noștri. Ni-s un fenomen în istorie că ne-am păstrat limba strămoșilor.

– Dar în biserică, în școală nu vorbiți românește?

– Nu.

– Formațiile folclorice de când există ?

– Ansamblul din Brestovăț 40 de ani are.

– Ce trăsături are folclorul din zona dv.?

– Graiul e ca din Banat, dansurile seamănă cu ale oltenilor. La noi în sat hora se joacă de brâu. Cântecele și graiul e ca în zona Izverna-Ponoare. Cei din Brestovăț se cheamă și români ungureni, au graiul românilor din Banat. Li se spune ungureni pentru că erau așezați către Ungaria. Din Iabucovăț sunt români țărani, sunt numiți așa pentru că vorbesc ca în Țara Românească.

– Câți membrii are ansamblul?

– De toți ansamblul are 120 de membrii. La festivalul de la Moneasa au venit numai vreo 30.

– Când apare în fața publicului?

– La sărbători, pe la festivaluri, când avem întâlniri între sate atunci se adună lume multă. Avem formații de dansuri populare, soliști, orchestră.

– Foarte interesante sunt costumele fetelor. Unele seamănă cu ale bănățencelor și celelalte cu ale muntencelor. Se mai poartă opinci ?

– Astea nu sunt opincile noastre, astea-s opinci sîrbești Ale noastre au altă formă și sunt de porc.

Studentul cu fluiere la brâu

– Mă numesc **Zvonco Treilovici** sunt de origine din satul Osnicea, comuna Bolivaț, regiunea Timocului iugoslav. Sunt student la Timișoara, în anul trei la Medicină generală. Eu m-am născut într-o familie de folcloriști. Am fost în contact cu ansamblul folcloric de când știu de mine.

– Aveți la brâu trei fluiere și ați început să exersați împreună cu acordeonistul și violonistul, din câte observ, cu mult înaintea de a începe festivalul. Văd chiar că lumea s-a adunat în jurul dv. și vă urmărește cu atenție și curiozitate ca și pe colegii care s-au apucat să joace. Dv. ce simțiți că sunteți sârb sau român ?

– Român. Ceea ce cânt este din zona Timocului, unde se vorbește un dialect asemănător aceluia din zona limitrofă a Banatului cu Oltenia. Jumătate din Timoc vorbește dialect oltenesc, jumătate, bănățean.

– Cum ați început să cântați la fluier ?

– Prin clasa a VI-a am învățat singur. Nu știu notele. Totul, cânt după ureche și sunt convins că e folclor adevărat. Mai departe nu merg, nu mă interesează decât folclorul autentic. Eu trăiesc în folclor și el este o marcă a identității.

– Cântați și sârbește ?

– Da, dar sunt atras mai mult de folclorul românesc fiindcă am crescut cu el și îl simt mai bine.

– Cum ați reușit să vă păstrați identitatea, dacă nu aveți școală și biserică în limba română?

– Problema este cunoscută. Stratul nu ne recunoaște. Am avea nevoie de școală și biserică în limba romnână pentru că altfel o să ne pierdem curând ca rostire românească. O să rămânem doar cu costumul popular.

– Care este atitudinea tineretului față de folclorul românesc?

– Este preluat de la părinți. Tinerii vin de bunăvoie să joace și să cânte. Le place chiar.

– Există și la dv. formele parazitare care corodează folclorul?

– Sigur, dar când ne prezentăm undeva nu includem în programe falsuri, piese ce deviază de la folclor. Facem , desigur, o selecție.

– Cine stabilește orientarea ansamblului?

– Ei nu sunt din satul meu. Ei au trecut prin Timișoara și m-au luat și pe mine ca să le ajut în orchestră. În turnee n-am fost cu ei doar cu cei din satul meu. Suntem totuși din aceeași zonă, avem aceleași dansuri, melodiile sunt asemănătoare.

– Ce genuri folclorice muzicale sunt mai frecvente la dv.?

– Cunosc mai multe balade românești din Timoc. Cunosc și cânt variante ale baladei Miorița, Meșterul Manole, balade haiducești Baba Novac, Corbea. Avem balade pe tema unui creștinism arhaic și chiar mitologice. Îmi place să și culeg folclor. La noi, trebuie să știți, folclorul e mai bine păstrat decât în România.

A consemnat
DANA TODOR
Foto: ȘTEFAN MATYAȘ

O NOUĂ ADMITERE LA UNIVERSITATEA „AUREL VLAICU"

Interviu cu conf. dr. ing. Ionel Barbu - Secretarul Comisiei Centrale de Admitere la Universitatea „Aurel Vlaicu"

– Domnule Barbu, iată că după examenul de bacalaureat Aradul intră din nou în febra examenului de admitere.

– Da, este adevărat. La Universitatea „Aurel Vlaicu" au început pregătirile pentru a II-a sesiune de admitere.

– Criteriul de admitere este același ca în sesiunea de vară?

– Da, criteriul de admitere este media generală a examenului de bacalaureat, indiferent de anul absolvirii liceului.

– Care este programul activităților legate de admitere?

– Înscrierile se vor desfășura în perioada 1-8 septembrie inclusiv în zilele de sâmbătă și duminică, la sediile facultăților. Afișarea rezultatelor va avea loc în data de 10 septembrie. Așa cum am procedat în prima sesiune de admitere și de această dată rezultatele vor putea fi accesate și de pe site-ul universității la adresa www.uav-arad.go.ro.

– Vor fi și locuri bugetare scoase la concurs?

– La aproape toate specializările se vor scoate la concurs atât locuri bugetare cât și locuri cu taxă. Locurile bugetare au rămas libere deoarece unii candidați declarați admiși în prima sesiune nu au depus diplomele de bacalaureat în original.

– Ce facilități acordați studenților dumneavoastră?

– Sunt cunoscute facilitățile oferite de universitatea noastră ca universitate de stat, acreditată de CNEAA. În afară de lucrurile cunoscute doresc să informez candidații noștri că din acest an universitar se vor acorda burse și pentru studenții cu taxă. Aceste burse sunt cuprinse între 1.100.000 și 1.300.000 lei, bani din care se pot plăti taxele de școlarizare și chiar rămân bani și pentru alte cheltuieli. Universitatea „Aurel Vlaicu" acordă lunar 500 milioane lei pentru burse. Un alt aspect foarte important este acela că taxele de școlarizare sunt aproape jumătate din cele de la învățământul privat și se pot plăti și în 7 rate lunare. Precizăm de asemenea, că taxele vor rămâne aceleași pe toată perioada școlarizării.

– Unde se pot obține și alte informații despre admitere?

– Alte informații se pot obține la sediile facultăților și la următoarele telefoane: • Facultatea de Inginerie - 250.389; • Facultatea de Științe Economice - 280.679; • Facultatea de Teologie - 285.855; • Colegiul de Tehnologie Informatică - 211.060; • Colegiul Universitar Pedagogic de Institutori - 285.855; • Comisia centrală de admitere - 280.070 sau 283.010.

– Vă mulțumesc.

– Și noi vă mulțumim și dorim să accentuăm încă o dată pentru absolvenții de liceu, că admiterea se organizează numai pe baza mediei generale de la bacalaureat, indiferent de anul absolvirii liceului.

A consemnat,
V. FILIP

CRONICA PLASTICĂ

Șase artiști

Galeria de artă plastică a cenaclului „Ion Andreescu" prezintă zilele acestea expoziția de grup **Linda Barkasz, Maria Furnea, Maria Halic, Francisc Klug, Corneliu Mic, Zeno Oarșă**, o expoziție parcă mai aerisită decât altele.

Corneliu Mic își dezvoltă pasiunea formelor modelate în sticlă: erupții, abisuri, oxigen, siluete, alpha și omega. Ținuta ornamentală a formelor este indiscutabilă. Frapează îndeosebi impactul materiei transparente cu alte materiale plastice, între care lemnul.

Tânăra graficiană **Linda Barkasz** excelează în vizualizarea impasului prin care trece biosul actual. Execuția este prin excelență profesionistă.

Descendentă și în linie artistică a pictorului Klug, personalizând și asimilând cu originalitate influența benefică, **Maria Halic** revigorează și conferă prospețime feminină stilului, restructurează emoția.

Un reviriment al sentimentului cultural național în datele sale esențiale, cu ecouri din poezia transilvăneană și mitologie, aduc lucrările pictorului **Zeno Oarșă**. Cine vrea să-și citească horoscopul etern poate apela fără doar și poate la seria de lucrări consacrate de Oarșă acestei teme.

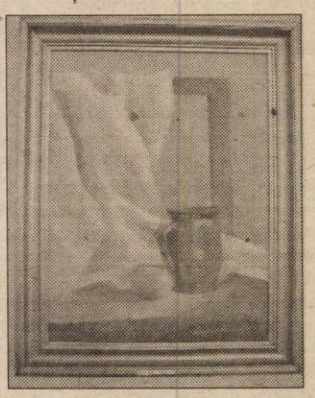

Cu **Amintiri despre viitor** și **Florile răsăritului**, pictorița **Maria Furnea** avansează cunoscuta-i intenție de conceptualizare poetică a picturii. **Întoarcere în timp** explicitează în același cadru, în timp ce **Tornadă marină** și **Revenirea la credință** pledează cauza unui gen de suprarealism didactic specific artistei.

Unul dintre seniorii cenaclului de pictură „Ion Andreescu", pictor redutabil prin excelență, cu experiență artistică îndelungată este **Francisc Klug**. Pictorul expune acum un mare număr de tablouri, începând cu lucrări fără titlu: peisaj, portret, natură statică. Alte lucrări, **Cetatea imaginară, Ruină, Lear**, sugerează tratări postmoderne ale unor teme preromantice și romantice. Tema singurătății sau a dispariției întemeiază unele lucrări, printre care **Scaunul uitat**. Pictorul reia motive ale sale, evidente într-o marină cu pescari sau într-un peisaj în albastru. Explorările sale recente sunt la nivelul cromatic, fără a exclude portrete sau peisaje cu case în clarobscur. Pictorul este obsedat de misterul acelei lumini ireale, aurorale sau fantastic-crepusculare, ce se insinuează constant în picturile sale cele mai seducătoare.

PETRU M. HAȘ
Foto: V. MUSCĂ

CONTRAPUNCT

Traversez călare pe o omidă „OBSEDANTUL DECENIU"

Traversez în fiecare săptămână călare pe o omidă veacul „Obsedantului deceniu" (1945-1964) și citesc penibile „dizertații" și tot felul de mizerii psihopate în cele mai diverse publicații (ziare și reviste) semnate de te miri cine, care nici măcar nu a cunoscut totalitarismul (nu era născut, ori ca să-l poți cuprinde îți trebuie cel puțin douăzeci de ani de lectură continuă!) sau de oportuniști care au profitat din plin (editorial și cultural) de comunism, oportuniști care astăzi se erijează în mari „justițiari" ai neamului românesc pe care l-au trădat și-l trădează în continuare.

Sperăm că, în curând, prin acoesul instituțiilor (și persoanelor) la dosarele securității politice să fie scoase la lumină toate plevușcile ascunse în murdăriile tranziției, care după decembrie '89 au întinat cu saliva lor otrăvită de minciună și invidie oameni morali, integri, curați în fața istoriei și țării, atât pe plan național cât și local, cum este în cazul nostru spațiul cultural-artistic și literar arădean!

Cunosc asemenea persoane dubioase și le voi prezenta public la timpul potrivit, cu documente, cu cărțile pe masă! Nu ne interesează ce au scris, colțul de hârtie, de revistă sau de ziar pe care l-au creionat cu un omagiu sau cu o poezie, ori cine a fost „tovarășul" care le-a dictat, cine i-a rugat să scrie (ar fi absurd să facem acest lucru!), însă ne interesează de data aceasta - atenție, e foarte important! - ce au fost domniile lor ca jeguri umane, ca animale bipede, ca indivizi de cea mai joasă speță și cum și-au turnat colegii și prietenii la poliția politică! Sunt destui dintre aceștia și în orașul și județul nostru, îi cunoaștem și dacă nu se liniștesc să rămână în băncile lor murdare, îi vom scoate la lumină pentru „aerisire" de mucegai!

„Catapultat" prin destin pe un arhipelag de istorie și cultură națională românească, născut în timpul celui de al doilea război mondial, am traversat „obsedantul deceniu" (1945-1964), cât și „iepocile Ceaușescu" și „postdecembristă" cu acribia scribului care și-a redactat cronicile cotidiene cu modestie, moralitate, dar mai ales cu principii de viață și comportament echilibrat, în deplină toleranță arădeană față de semeni, indiferent cărei naționalități îi aparține prin naștere cineva.

Dar nu despre mine doresc să scriu în foiletoanele culturale pe care le inaugurez sub acest generic. Însă înainte de a da drumul „poftei" gândului și stiloului, mai consider că este important, în dimensiunea moralității mele, să amintesc, totodată, că am avut de-a lungul anilor dascăli de excepție, de la primul meu învățător din Câmpia Aradului, Petru Urzică, și până la profesorii pe care i-am avut la filologia clujeană - Liviu Rusu, Iosif Pervain, Dimitrie Macrea, Ion Vlad, Mircea Zaciu, M. Zdrenghea și alții, pe care-i venerez și astăzi, ori cursurile filosofului D. D. Roșca, istoricului și rectorului Constantin Daicoviciu, pe care le-am audiat din proprei inițiativă împreună cu un coleg arădean - deci dascăli care m-au propulsat într-o orbită cultural-artistică și istorică națională și transilvăneană, cu adânci rădăcini în solul spațiului meu natal arădean.

Am amintit această galerie de dascăli clujeni și dornici de afirmare, care au primit misiunea să „atace" și să „doboare" din „turnurile lor de fildeș" marile personalități ale artei, literaturii și criticii dintre cele două războaie mondiale, anunțându-se astfel o crâncenă bătălie încă de prin 1946, pentru un „nou ev cultural socialist și proletcultist". Culmea ironiei a fost însă faptul că această poziție „partinică" a fost susținută, fără nici o împotrivire, chiar de către forul tutelar: Uniunea Sindicatelor de Artiști, Scriitori și Ziariști (USASZ).

A doua direcție de acțiune bine concertată de către îndrumătorii și propagandiștii culturali staliniști ai „viitorului ev socialist" a fost politica de revigorare a „adeziunilor scriitorilor-cetățeni", prin care tineri și vârstnici, deopotrivă, se „întrec" în popularizarea declarațiilor de adeziune, oferindu-li-se în schimb posibilitatea să-și publice nestingherit creațiile literare, în vreme ce opozanții erau incluși în categoria indezirabililor sau „trădătorilor!"

Cât privește cea de a treia direcție, mult mai subtilă, se înscrie în persuasiunea cultivării modelelor proletcultiste, în special ale literaturii proletcultiste sovietice, dar, treptat, și al celei din întreg blocul comunist răsăritean.

Prin cele trei direcții de acțiune - valabile, deopotrivă, și pentru artiștii plastici, pentru pictori și sculptori - s-a dat substanță activă încă de la început, din primii ani de după cel de al doilea război mondial, „culturii în sens unic", de sorginte proletcultistă, căreia i se modelau adaptări autohtone, după priceperea și talentul fiecărui artist și fiecărui scriitor.

Vom reveni într-un număr viitor.

EMIL ȘIMĂNDAN

O ZI DE VACANȚĂ LA TABĂRA DIN MONEASA

A mai rămas puțin din vacanța mare. Ce au făcut, cum și-au petrecut zilele însorite ale acestei veri, pe unde au călătorit, ce au vizitat - vor fi subiecte de povestit între prieteni ori în obișnuitele compuneri de la început de an școlar.

Am încercat și noi să aflăm cum se simt oaspeții celei mai frumoase tabere din județul noastru - Moneasa - și am fost, o zi, alături de ei. Am consemnat impresii, am purtat dialoguri care, credem, sunt relevante pentru atmosfera de vacanță din tabăra de la poalele Codrului Moma.

„Toate condițiile sunt îndeplinite"

Pentru câteva zile s-a aflat în tabăra de la Moneasa și dl. Constantin Drăgănescu de la Agenția Națională a Taberelor Școlare. Am profitat de ocazie pentru a afla cum se vede de la „centru" tabăra din Moneasa:

„Ocupându-mă de partea de investiții cunosc fiecare problemă la taberele din țară - ne-a spus dl. Drăgănescu. În județul Arad avem Sâvârșinul (cu revendicările de proprietate cunoscute), Căsoaia (pentru care am făcut studiul de prefezabilitate, fezabilitate și documentația de refacere a grupului social ca în doi ani să o redăm circuitului turistic), Dezna și Moneasa.

Aici, la Moneasa, toate condițiile sunt îndeplinite: Cantina - restaurant este cea mai frumoasă din țară; Este apă caldă și rece în permanență; Sunt condiții pentru a face sport; Există club pentru jocuri și distracții; Spațiile verzi sunt amenajate la înălțime; Este creat spațiul de securitate; Cazarmamentul e nou și de calitate, mobilierul - la fel...

Am remarcat abnegația și dorința de a mulțumi a personalului taberei, coordonat îndeaproape de administrator (care are talent de a lucra cu copiii, 15-16 ore din 24); spiritul gospodăresc - personalul se ocupă de pe acum de prepararea compoturilor, murăturilor și materiei prime pentru ciorbe (o excepție în țară).

Tabăra de la Moneasa are grad de permanență - tot timpul anului - pentru 80 de locuri și încercăm să le dezvoltăm prin construirea unui nou pavilion. De asemenea, Agenția Națională încearcă să ajute tabăra din Moneasa cu un cazan pe lemne pentru a reduce prețul de cost atât la pregătirea alimentelor cât și la apa caldă.

Aș face precizarea că doamna director general **Liana Nicolai** se ocupă în permanență de asigurarea condițiilor în taberele școlare, de colaborare între toate județele pentru acoperirea capacității taberelor, excursii pentru olimpici, calitatea hranei și menținerea prețurilor la nivel scăzut, asigurarea banilor pentru reparații și investiții.

„Omul sfințește locul..."

Marian Toader: „Aș continua ideea soției remarcând că aici se vede că omul sfințește locul. Nea Petrică își începe activitatea la 5 și o încheie la 23-24. El își asumă responsabilitatea pentru orice problemă: de la sănătate, la agrement."

Prof. Marian Bosoc (Teleorman): „Însoțesc un grup de 13 copii din două comune din județul Teleorman - Bragadiru și Conțești. Suntem pentru prima dată la Moneasa și vom recidiva datorită faptului că sunt condiții foarte bune pentru copii: avem terenuri de fotbal, baschet, volei, condiții de igienă și cazare, masă bogată și îndestulătoare."

înv. Ana Chiper (Școala generală nr. 15 Ploiești): „Zona este excelentă. Îmi pare foarte rău că distanța e prea mare. Dar efortul se compensează prin frumusețea locurilor, ospitalitatea oamenilor, ambianța creată aici. Am fost primiți foarte bine. Cazarea ne-a impresionat prin curățenie. Apoi serviabilitatea, meniul variat (mi s-a părut din abundență, nu din sărăcie). Se simt bine aici și copiii și cadrele. Totul este civilizat."

Aceleași cuvinte de apreciere ar fi dorit să le rostească - după cum ne-au mărturisit - prof. Mioara Mustăcioară, Florina Bosoc (Teleorman) și prof. Simona Brătăsanu (Ploiești).

Cu puțin timp înaintea servirii mesei de prânz, în curtea taberei, pe terenurile de sport era mare animație. Împreună, copii și profesori. Ne-am apropiat și am întrebat cum se simt la Moneasa. Răspunsurile nu s-au lăsat așteptate...

înv. Carmen Toader (Școala generală nr. 28, Ploiești): „Am venit cu un grup de 11 copii pentru un sejur de 7 zile și am rămas profund impresionată de frumusețea zonei, de ospitalitatea localnicilor. Cazarea este foarte bună, mâncarea de excepție, servirea ireproșabilă, personalul amabil. Mulțumim pe această cale administratorului Toader Petrică, un om deosebit de amabil, săritor...

CU TOT SUFLETUL... LA DISPOZIȚIA COPIILOR

La bucătărie, în toiul pregătirilor pentru masa de prânz, îl întâlnim pe dl. administrator Petru Toader. „Din mers" închegăm un dialog:

– Câți copii și-au petrecut până acum vacanța la Moneasa?

– Aproximativ 300, din mai multe județe din țară dar și din Austria și Germania.

– În această serie?

– Sunt grupuri din județele Hunedoara, Alba, Teleorman și Prahova.

– Am înțeles că aveți și tineri de la bisericile adventiste, din cinci județe?

– Colaborăm foarte bine deși se cer condiții speciale în special pentru masa vegetariană.

– Ce oferă acum tabăra de la Moneasa?

– Dispunem de 80 de locuri de cazare, cantină modernă cu 80 de locuri, terenuri de minifotbal, baschet, tenis, volei, club pentru discotecă și jocuri pentru timp nefavorabil.

– Toată lumea laudă mâncarea; ce oferiți acum, la masa de prânz?

– Avem supă cu fidea, cotlet cu sos de tarhon și cartofi piureu, salam de biscuiți.

– Cine sunt „colaboratorii" d-voastră?

– Avem un bucătar foarte priceput, Dan Pascu și trei fete harnice și atente care fac de toate de la curățenie, bucătărie și cantină: Felicia Condea, Mioara Redac și Opriș Doina.

– Pe loc central în impresiile copiilor și profesorilor sunteți d-voastră. De ce vă laudă toți?

– Probabil pentru că îmi fac treaba așa cum trebuie. Eu vreau să se simtă bine toți cei care vin la noi și mă pun la dispoziția lor, cu tot sufletul, așa cum gândesc eu că e mai bine. Cred că în această meserie nu au ce căuta oameni care nu o fac cu pasiune și dragoste, care nu iubesc copiii și nu se bucură când sunt ei mulțumiți, bucuroși și fericiți.

„E curat, e masă bună, e distracție"

Deși prinși în febra jocurilor, reușim să stăm de vorbă și cu doi copii. Nerăbdători să se întoarcă pe terenurile de sport, ei își exprimă „la foc automat", cu deosebită sinceritate (specifică vârstei), impresiile:

Vladimir Toader (cl. a VII-a, Școala Generală „Nicolae Simache" Ploiești): „Sunt pentru prima dată aici. M-au impresionat peisajul și ospitalitatea. Masa e excelentă: bogată și bună. Am făcut excursii la Peștera Urșilor și Băile Felix; am fost în drumeții la Peștera Liliecilor și cariera de marmură. Joc fotbal, tenis, table iar în fiecare seară sunt la discotecă la club. Totul mi-a plăcut și am legat prietenii cu copii din alte județe."

Maria Cristina Văituș (cl. a VII-a, Școala Generală Conțești - Teleorman): „Mă simt foarte bine. Îmi place totul: e curat, e masă bună, facem excursii, e distracție."

„Nu există tabără mai primitoare ca aceasta"

În patru „caiete de sugestii" am găsit înscrise sute de impresii. Nimeni nu a fost nemulțumit, sunt doar cuvinte de apreciere la adresa personalului și a taberei, așa cum reiese și din câteva însemnări făcute în această lună:

Prof. univ. dr. Iosif Cheie Pantea (Universitatea Timișoara): „Mulțumim omului minunat care este dl. Petrică Toader pentru generozitatea și omenia cu care ne-a întâmpinat și însoțit în toate aceste zile de neuitat petrecute la Moneasa."

Prof. Ioan Pirtea (director adjunct la Liceul Teoretic „Onisifor Ghibu" Oradea): „Serviciile exemplare asigurate de minunatul colectiv condus de admirabilul om și gospodar «nea Petrică» ne fac să ne rezervăm de pe acum, locurile pentru vara viitoare."

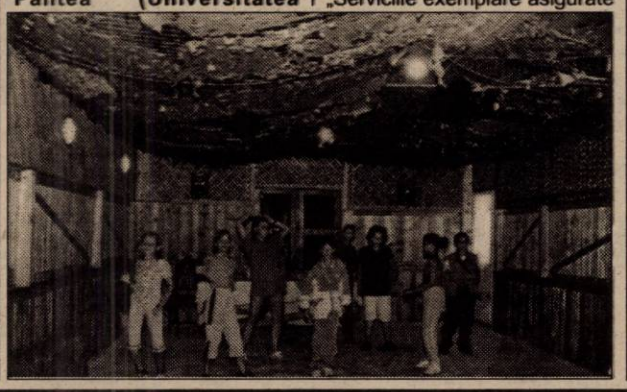

Prof. Mihaela Bumbac (Liceul Hermann Oberh București): „Revenim pentru a doua oară în acest spațiu minunat. Am păstrat tot anul trecut în memorie clipele încântătoare petrecute aici și oamenii zâmbitori, harnici și ospitalieri care ne-au asigurat sejurul. Acum, după ce s-a încheiat cea de-a doua perioadă de tabără la Moneasa, impresiile noastre sunt neschimbate: Nu există tabără mai primitoare ca aceasta."

Prof. Maria Buruc (Liceul Sportiv Arad): „Ne place să revenim acolo unde ne simțim bine. Unul din locurile acestea este Moneasa. De ce revenim iar și iar la Moneasa?... Pentru că aici este «nea Petrică», pentru că zona este minunată, pentru că ne plac oamenii care vin în tabără și care zâmbitori și fericiți promit să revină."

„Nu avem decât cuvinte de laudă"

În tabără am întâlnit și tineri credincioși de la Biserica Creștină Adventistă. În numele lor ne-au vorbit doi pastori.

Ionel Stinghe (pastor): „Însoțesc un grup de tineri de la Bisericile Creștine Adventiste din cinci județe. Venim aici de foarte mulți ani cu diferite grupe de copii și tineri în scopul de a-i ajuta în pregătirea lor pentru viață. Cred că procesul educativ este mai eficient în natură decât în spații închise. Aici este un loc potrivit care satisface toate nevoile noastre și mulțumim încă o dată - și prin intermediul dumneavoastră - pentru minunatele condiții care ni se oferă."

Abel Istoș (pastor, Biserica Adventistă Sebiș): „Noi avem aici un program de instruire coroborat și cu relaxare. Am fost întotdeauna foarte mulțumiți de calitatea serviciilor, mai ales că avem un mod de viață puțin diferit (suntem vegetarieni). Colaborarea cu dl. Toader a fost foarte bună și nu avem decât cuvinte de laudă pentru cea mai frumoasă tabără a județului nostru."

Pagină realizată de VASILE FILIP
Foto: VIOREL MUSCA

LIPSA BANILOR ÎNGREUNEAZĂ STRÂNGEREA MAIDANEZILOR DE PE STRĂZILE ARADULUI

În primul trimestru al acestui an, Primăria Arad, prin Serviciul de Gospodărire Comunală a demarat o acțiune de strângere a maidanezilor de pe străzile municipiului. Despre rezultatele parțiale ale acțiunii ne-a vorbit dl. Florin-Radu Nicoară, medic veterinar și sufletul acestui proiect.

Promisiuni multe - bani puțini

Momentan, la centrul amenajat pe Calea Bodrogului sunt în jur de 100 de maidanezi, dar numărul total de câini adunați de pe străzi se ridică la aproape 400. În jur de 120 au fost „adoptați" de arădenii interesați de soarta bietelor animale. O parte și-au găsit sfârșitul în boxele special amenajate, fie din cauza unor boli, sau în urma luptelor cu ceilalți câini „cazați" la centru.

O problemă tot mai stringentă a devenit între timp lipsa banilor. **„La începutul anului, când s-a făcut proiectul, a fost alocată suma de 1,8 miliarde lei, din care până acum am beneficiat doar de 500 de milioane. De curând, am aflat de la Gospodărirea Comunală, că nu mai sunt bani decât pentru hrana a 50 de câini. În aceste condiții e foarte greu să ai rezultate notabile. Să nu mai vorbim de amenajarea centrului, care s-a făcut doar pe jumătate. La noi se aduc în medie 20 de câini pe zi și dacă va exista hrană doar pentru 50, vă dați seama că nu putem face mare lucru."**

„Educarea populației este absolut necesară"

Acțiunea a fost concepută cu bătaie lungă, urmând ca problema să se rezolve în timp. **„Nu trebuie să ne așteptăm la minuni. Ce s-a făcut până acum e satisfăcător dar nu suficient"**, spune dl. Nicoară. Pentru a obține rezultate notabile, dl. doctor este de părere că populația trebuie educată în acest sens. **„Noi**

degeaba strângem bietele animale de pe stradă, când alți oameni le dau drumul. Când am fost în schimb de experiență în Ungaria am constatat că inclusiv populația avea un rol foarte mare în eradicarea fenomenului. Dacă aruncau câinii în stradă, primeau amenzi usturătoare. La fel dacă cineva era mușcat de câine, stăpânul suporta consecințele. Cred că Primăria ar trebui să ia în calcul și acest lucru pentru că altfel nu facem nimic."

Cert este că maidanezii nu mai „populează" centrul orașului ca înainte. Dar în cartiere, oamenii încă se plâng din cauza numărului mare de câini. Probabil că, dacă și cetățenii ar fi mai cooperanți, altfel ar sta lucrurile.

SORINA AMBRUȘ

Azi începe

ADMITEREA ÎN LICEE ȘI ȘCOLI PROFESIONALE

Examenul de capacitate s-a încheiat și urmează o nouă sesiune de admitere în licee și școli profesionale a absolvenților de clasa a VIII-a în perioada 30 august-10 septembrie 2001, pe locurile rămase libere în urma repartizării din luna iulie 2001. Inspectoratul Școlar Județean Arad ne-a oferit câteva date privind acest examen.

Graficul acestei noi sesiuni de repartizare este următorul:

30-31 august 2001 - înscrierea candidaților la liceele vocaționale și la clasele pentru care este necesară susținerea unui test de limbă

1-2 septembrie 2001 - susținerea probelor de aptitudini sau a testelor de limbă

3 septembrie - afișarea rezultatelor la probele de aptitudini sau la testele de limbă

4-8 septembrie - repartizarea candidaților la licee și școli profesionale pe locurile care nu presupun probe de aptitudini sau teste de limbă

9 septembrie - afișarea listelor cu elevii admiși

10 septembrie - înscrierea candidaților la unitățile școlare la care au fost admiși

La nivelul județului Arad, repartizarea din perioada 4-8 septembrie se va face centralizat, pe calculator, atât pentru licee cât și pentru școlile profesionale sau de ucenici.

Înscrierea candidaților se va face prin completarea fișei de înscriere. Completarea acestei fișe se va face de către fiecare candidat în unitatea școală la care a absolvit clasa a VIII-a (valabil și pentru absolvenți din serii mai vechi) în perioada 3-4 septembrie 2001.

În fiecare unitate școlară va fi transmisă în timp util lista completă cu liceele, grupurile școlare, școlile profesionale și de ucenici, cu locurile libere disponibile, și cu codurile corespunzătoare, listă ce va fi pusă la dispoziția candidaților și părinților, pentru informarea acestora în scopul completării corecte a fișei de înscriere cu codurile corespunzătoare, în ordinea preferinței.

Dacă absolvenții repartizați în sesiunea iulie 2001 doresc să participe la noua sesiune de admitere pe locurile rămase libere, vor notifica acest lucru Inspectoratului Școlar al Județului Arad, prin declarație scrisă (semnată de părinte) de renunțare la locul deja ocupat, până vineri, 31 august 2001, orele 10.

Absolvenții care au promovat examenul de capacitate vor fi primii repartizați în ordine descrescătoare a mediilor de admitere. Absolvenții clasei a VIII-a care nu au promovat examenul de capacitate vor fi repartizați după încheierea repartizării celor cu examen de capacitate în ordinea descrescătoare a mediilor de absolvire a claselor V-VIII, pe locurile rămase libere, la școlile profesionale și de ucenici.

Locurile rămase libere la liceele vocaționale, respectiv clasele bilingve, unde se susțin probe de aptitudini eliminatorii:

Grupul Școlar „I. Maniu" Arad - Real - Științe ale naturii bilingv engleză - 1 loc

Liceul de artă „S. Drăgoi" - vocațional - muzică - 1 loc

Grupul Școlar de Industrie Alimentară Arad - Tehnologie, resurse naturale și protecția mediului - bilingv engleză - 15 locuri

Seminarul teologic liceal ortodox Arad - vocațional - teologic 24 locuri

- școala profesională 25 locuri.

Cetățenia europeană în activitatea de tineret

Direcția pentru Tineret și Sport a județului Arad, Biroul tineret, anunță organizațiile neguvernamentale de tineret din județul Arad că în perioada 21 octombrie - 1 noiembrie a.c., va avea loc cursul „Cetățenia europeană în activitatea de tineret", destinat lucrătorilor în domeniul tineretului și liderilor de tineret. Acest curs este organizat de Comisia Europeană și Consiliul Europei, în cadrul Programului de Parteneriat pentru Lucrătorii Europeni din Domeniul Tineretului.

Costurile de cazare, masă și trasport sunt suportate de organizatori, iar taxa de participare în valoare de 54 Euro (350 DM) va fi plătită de participanți.

Termenul limită pentru depunerea cererilor este 18.09.2001.

Selecția finală va fi făcută de către organizatori.

Informații referitoare la descrierea cursului și formularul de înscriere se pot găsi la adresa: http://www.training-youth.n sau telefon 281464.

„CÂTU-I VALEA CRIȘULUI"

Duminică - în organizarea Primăriei și a Căminului Cultural - va avea loc, la Buteni, cu începere de la orele 13, serbarea câmpenească **„Câtu-i Valea Crișului".**

La acest eveniment cultural-artistic vor participa formațiile de cântece și dansuri din Buteni și Bocsig. Manifestarea va începe cu parada portului popular urmată de spectacolul folcloric. De la orele 19, participanții sunt invitați la un „mare bal" cu formația din Lipova condusă de Ghiță și Adi Brâncoveanu și solistul vocal Cristi Sălăjean.

Vacanță în Austria

Vara aceasta s-a dovedit a fi plină de noroc și surprize pentru un grup de copii, provenind din familii cu venituri modeste din Cicir, Cuvin, Horia și Vladimirescu care au primit cadou o excursie de două săptămâni în Austria. „Fortuna" pentru ei a fost d-na Ertl Valeria - o româncă plecată din țară în 1992, stabilită în localitatea austriacă Bad Waltersdorf. Cu sprijinul comunității locale de acolo, copiilor li s-a asigurat cazarea, masa și un program distractiv de vis: vizite la parcuri de distracții, la grădina zoologică, la băile termale din zonă... Singura condiție pe care copiii au fost obligați să o îndeplinească era să „plece cu bagaje puține pentru a putea reveni în țară cu multe cadouri".

Sora d-nei Ertl, Elena Dehelean, care s-a ocupat de toate formalitățile necesare a ținut să mulțumească în mod special, serviciului de pașapoarte al Poliției arădene pentru amabilitatea și înțelegerea dovedită. De asemenea, Consulatul Austriei la București a oferit, gratuit, viza de ședere în țară. Singurul care s-a dovedit lipsit de omenie a fost notarul al cărui singur gând a fost să obțină un venit cât mai mare; replica sa este grăitoare: „Dacă știam că e plătită de austrieci, puneam o taxă mai mare, așa am făcut un preț popular."

Gestul d-nei Ertl nu este singular, în ultimii ani, de fiecare dată când a revenit în țară a oferit ajutoare, strânse de la comunitatea locală, copiilor străzii, spitalelor și familiilor nevoiașe din localitatea de baștină (Cuvin).

M. A.

La RO-SERVICE, mecanicul auto Dorin Andras reglează sistemul de aprindere al motorului autoturismului cu un modern dispozitiv electronic

Foto: **VIOREL MUSCA**

COMUNICAT

În atenția cadrelor didactice cu studii de scurtă durată care au obținut grade didactice în această calitate și care, ulterior, au absolvit cu diplomă de licență o instituție de învățământ superior de lungă durată.

La intervenția Sindicatului Liber din Învățământul Arădean, în 28 august 2001 s-a obținut o decizie a Ministerului Educației și Cercetării prin care „vor susține probele prevăzurte la art. 37 (4) din Legea 128 numai cadrele didactice care au obținut diploma de absolvire a unei instituții de învățământ superior după data de 31.05.2001 (data respingerii ordonanței 91/2001)."

Prof. Marius Göndör
Lider S.L.I. Arad

BUNURI CONFISCATE ȘI AMENZI DE 160 DE MILIOANE LEI

În noaptea de marți spre miercuri, o echipă mixtă, formată din polițiști de frontieră și inspectori din cadrul Direcției Vamale Arad au desfășurat activități specifice pe comunicațiile Arad - Nădlac și Arad - Vărșand.

● Pe șoseaua Arad - Nădlac a fost oprit pentru verificare autocamionul cu numărul de înmatriculare NT-04-JLZ aparținând S.C. Frații Baroi Transport SRL condus de Baroi Gheorghe. Având suspiciuni asupra transportului, s-a efectuat un control total al mărfurilor. După îndepărtarea sigiliilor aplicate de vama italiană s-au descoperit bunuri nedeclarate (aparatură electronică și electrocasnică) în valoare de 141 milioane lei. Marfa a fost confiscată, iar șoferul sancționat contravențional cu un milion de lei.

● Pe relația Arad - Vărșand polițiștii de frontieră au oprit autocarul cu numărul B-21-TTN aparținând S.C. Cemre Lucia Exim SRL. Asupra cetățenilor Bungărean Viorel și Bumbac Lucreția s-au găsit bunuri în valoare de 22 milioane lei (obiecte de îmbrăcăminte) pentru care nu au putut prezenta chitanță de plată a taxelor vamale.

Bunurile au fost confiscate iar cei doi cetățeni s-au ales cu o amendă contravențională de 700.000 lei fiecare.

SORINA AMBRUȘ

ȘEDINȚE DE METAFIZICĂ

Centrul de metafizică SFINX inaugurează seria ședințelor lunare de metafizică prin întâlnirea cu scriitoarea Melfior Ra și a lansării ultimei sale cărți „Călător pe o rază", editura Solteris 2001, joi 30 august 2001, orele 18,00 la sala „Mihai Popovici" a Casei de Cultură a municipiului Arad. Cu această ocazie se fac înscrieri pentru următoarele ședințe care îi au ca invitați pe contele Incappucciato și pe scriitorul Ion Țugui.

S.C. „Adevărul" SRL nu-și asumă responsabilitatea pentru conținutul articolelor publicate, aceasta revenind în exclusivitate autorilor.

Performanță în gimnastica arădeană

CONSTANTIN COVACI, LOCUL CINCI LA JOCURILE MONDIALE UNIVERSITARE

La Beijing s-au derulat în urmă cu câteva zile, Campionatele Mondiale Universitare. Gimnastul arădean Constantin Covaci a lăsat o impresie deosebită, reușind să se claseze pe locul cinci cu echipa României, alături de Ioan Suciu, Rareș Orzață, Rareș Bogdan și Dan Potra (antrenor Aurelian Georgescu). Ieri, după performanța obținută, Covaci a revenit în țară. Contactat de ziarul nostru, sportivul a declarat următoarele: **„Cred că m-am descurcat bine în China, lucru care mă bucură enorm. Următoarea întrecere la care mă voi prezenta, va fi Campionatul Național de la Constanța, care debutează pe 22 septembrie. Sper într-o evoluție pe măsură. Totodată, îmi doresc să particip cu lotul național olimpic la Campionatele Mondiale. Țin să mulțumesc pe această cale tuturor celor care m-au sprijinit, celor fără de care mi-ar fi fost foarte greu: conducerii CSM Conar, antrenorului Eugen Cățean, domnilor profesori de la Facultatea de Educație Fizică și Sport a Universității «Vasile Goldiș», unde sunt student în anul doi."**

ADRIAN HĂRȚĂU

Rezultat excelent al karatelor arădene

ANELORE ONICA A DAT MAREA LOVITURĂ LA US OPEN

Recent, în orașul Orlando, statul Florida, s-a desfășurat una dintre cele mai puternice competiții de arte marțiale din lume, Openul american (US Open).

Din cei aproape 4000 de participanți, doar unul a fost din România, exact ca și anul trecut. Anelore Onica este din Arad, legitimată la clubul Kamikaze (ACKA) și a dat marea lovitură. Participând la kata, la grupa de vârstă 12-13 ani, băieți și fete, avansați, sportiva din orașul nostru a reușit să obțină locul I.

Deja, datorită rezultatului, Anelore Onica a primit o invitație pentru a participa la ediția din 2002 a US Open.

Având rude în SUA, Anelore Onica și-a petrecut zilele de după concurs chiar în America și are promisiuni că și la anul va fi ajutată - din punct de vedere financiar - să fie din nou la acest concurs internațional de foarte mare valoare.

Antrenată, la Arad, de Francisc Szöcs (3DAN), Anelore Onica speră ca anul viitor să repete performanța, pentru a fi văzută de ochii vigilenți ai impresarilor, iar apoi - cine știe - poate se va alege și cu un contract în străinătate.

Un sincer bravo acestei fetițe, care cu multă muncă și bun-simț a reușit să ducă numele orașului Arad - prin sport - în America.

LEO SFÂRA

Baschet feminin

LA B.C. ICIM APELE ÎNCEP SĂ SE LIMPEZEASCĂ

Odată cu numirea noului antrenor, Zoran Visic, la Baschet Club ICIM Arad, lucrurile încep să reintre în normal. Se știe deja că Natasa Tretiak și-a făcut bagajele și a plecat spre zări necunoscute, iar Andra Mandache și Carmen Nastor și-au exprimat dorința de a juca în altă parte, chit că acum nu prea au nici o ofertă concretă.

La capitolul sosiri, lista e subțire, dar de perspectivă: Chirilă și Moroșan, două jucătoare tinere, înalte, ambele evoluând pe postul de pivot. Ar mai putea fi vorba și de o jucătoare din străinătate, dar ultimul cuvânt îl va avea sârbul Zoran Visic.

Cât privește programul echipei, în mare, acesta a fost stabilit. Între 13-23 septembrie, echipa va efectua un stagiu de pregătire centralizată la Poiana Brașov. „Bătută-n cuie" este și Cupa ICIM, care se va desfășura între 5-7 octombrie, la Sala Sporturilor. Până la începerea campionatului (prima etapă, pe 13 octombrie, la București, cu BNR) echipa arădeană va susține 8-10 meciuri de pregătire, cu adversari din zonă, dar și din Ungaria și Iugoslavia.

D. SCRIDON

Handbal feminin

„DUBLĂ" SABINA & CO. U. V. V. G. - FAVORIT ORADEA

Echipa de handbal feminin Sabina & Co. U. V. V. G. Arad își continuă preparativele în vederea unei noi ediții a campionatului Diviziei A. Pregătirile se desfășoară pe plan local, sub comanda cuplului de antrenori Titi Ionescu-Emilia Mandache. După revenirea din cantonamentul efectuat la Macea, formația arădeană a susținut săptămâna trecută primul meci de verificare. Adversara handbalistelor noastre a fost gruparea Favorit Oradea, arădencele impunându-se la Polivalentă cu scorul de 13-8 (6-4). De la „principalul" Titi Ionescu am mai aflat că jocul-revanșă va avea loc mâine, la Oradea. Din păcate, Adriana Inoan a devenit indisponibilă, acuzând unele probleme de sănătate. În ceea ce o privește pe Mariana Cosma, aceasta a primit acceptul de a se transfera la Sânicolaul Mare.

A. HĂRȚĂU

DEPLASARE A TIFOSSILOR „RED FIGHTERS" LA TÂRGU JIU

Tifossii „Red Fighters" care doresc să-și însoțească favoriții pentru a-i încuraja la meciul pe care UTA îl va susține sâmbătă 1 septembrie la Târgu Jiu cu echipa locală, „PANDURII", sunt anunțați că au pus la dispoziție un autocar cu care vor efectua deplasarea.

Autocarul va pleca în noaptea de vineri.spre sâmbătă la orele 02,00 din fața stadionului UTA, suporterii fiind rugați să se adune până la ora 01,45!

Prețul deplasării pentru membrii galeriei va fi de 25.000 lei, în timp ce suporterii care nu fac parte din galerie vor plăti 35.000 lei. Informații pentru înscrieri se pot obține de la liderul galeriei „Red fighters" - dl. Luca Alecu - la numărul de telefon: 091/760066. Chiar dacă înfrângerea suferită de UTA pe propriul teren în fața echipei F.C. Bihor a adus tristețe în rândul suporterilor, facem un apel către aceștia să își dovedească atașamentul față de culorile „alb-roșii" și să vină în număr cât mai mare!

„Suporter Club UTA - Red Fighters"

Baschet masculin

UNGARIA - ROMÂNIA 88-72 (41-40)

Aseară a avut loc meciul de baschet masculin dintre Ungaria și România, din cadrul grupei de calificare pentru turneul semifinal al Campionatului European. Victoria a fost adjudecată de jucătorii gazdă cu scorul de 88-72 (41-40). Vă reamintim că România obținuse deja accesul în faza următoare a competiției, grație celor patru victorii din precedentele întâlniri. Ultimul joc al seriei va avea loc sâmbătă, în Malta.

A. H.

Judo, Cupa Petrom

EVOLUȚIE BUNĂ A SPORTIVILOR ARĂDENI

La sfârșitul săptămânii trecute, orașul Ploiești a găzduit Cupa Petrom la judo, concurs rezervat juniorilor I și III. Au fost prezente 25 de cluburi, printre care și reprezentantele orașului nostru: CSȘ Gloria și CS Cimvest Petrolul, precum și sportivii din loturile naționale ale României, Iugoslaviei și Moldovei. Rezultatele obținute de judoka arădeni sunt următoarele:

CSȘ Gloria: • **Juniori I**: Ramona Ciocan la cat. 70 kg - loc II; Adriana Cherar la cat 57 kg - loc III și Emilia Kunszabo la cat. 52 kg - loc V. • **Juniori III**: Răzvan Coman la cat. 46 kg - loc I; Ciprian Bătrânu la cat. 42 kg - loc III; Bogdan Ban la cat. 60 kg, Ionuț Botezatu la cat. 34 kg și Ciprian Fucic - loc V.

Sportivii sunt pregătiți de antrenorii: Mihai Telechi, Adrian Rău și Alin Moț.

CS Cimvest Petrolul: • **Juniori I**: Ana Maria Varga la cat. 48 kg - loc II. • **Juniori III**: Diana Mladin la cat. 48 kg, Ciprian Șuhani la cat. 42 kg și Andor Faiago la cat. 55 kg - loc III; Radu Dehelean la cat. 46 kg - loc V.

Acești judoka sunt pregătiți de Ion Brădean.

A. CIOLOCOI

MEMORIUL LUI NICULESCU

Atacantul Claudiu Niculescu a depus, miercuri, la Federația Română de Fotbal (FRF), un memoriu legat de litigiul dintre FC Universitatea Craiova și FC Extensiv Craiova privind transferul său la FC Dinamo București.

"La data de 5 ianuarie 1998 am fost transferat definitiv de la Electroputere Craiova la Universitatea Craiova. Electroputere nu mai poate avea nici un amestec în contractele pe care le încheiem cu alte cluburi după 5 ianuarie 1998, deoarece nu a specificat nimic în actul de transfer legat de contractele mele de muncă. Nu este specificat nicăieri că la întocmirea și semnarea contractelor de muncă și a actelor adiționale să fie prezent și un reprezentant al FC Extensiv Craiova (...) Consider că cel care putea hotărî eliberarea unui document oficial între mine și club (n.r. - Universitatea Craiova) era domnul Nețoiu Gheorghe cu care am tratat toate problemele mele financiare (...) Relația mea de muncă cu FC Universitatea Craiova nu poate fi hotărîtă decît de LPF și nu de FRF, deoarece nu sunt jucător de Divizia B", se arată în memoriul jucătorului.

De astăzi

„CUPA ERREA" LA TENIS DE CÂMP

Pe terenurile bazei sportive C.S. UTA, începând de astăzi și până duminică, se desfășoară „Cupa Errea" la tenis de câmp. Concursul face parte din calendarul Federației de specialitate, fiind de categoria a IV-a. Se va evolua pe categorii de vârstă, după cum urmează: 8-10, 11-12, 13-14 respectiv 15-16 ani. Vom reveni cu rezultatele înregistrate și cu amănunte, îndreptându-ne atenția, îndeosebi, asupra comportării jucătorilor arădeni.

A. H.

CONCURS INTERNAȚIONAL DE ȘAH, LA ARAD

Așa cum am mai informat, în orașul nostru se va desfășura în intervalul 31.08-7.09 a.c., un concurs OPEN INTERNAȚIONAL DE ȘAH „ARAD, 2001 MEMORIAL HALIC" - Ediția I.

În cadrul acestei competiții se organizează două turnee:

Turneu A. Open general internațional pentru jucători cuprinși în listele ELO și CIV (minim cat. I) cu posibilitatea obținerii de norme CM și M. Competiția a fost anunțată prin Federația Română de Șah la Federația Internațională (F.I.D.E). Rezultatul turneului va fi transmis la F.I.D.E. pentru omologare și pentru calculul coeficienților ELO.

Openul se va desfășura pe parcursul a nouă runde sistem elvețian.

Turneu B. Open general pentru copii, juniori, seniori de toate categoriile și fără, cu posibilitatea obținerii de norme superioare. Openul se va desfășura pe parcursul a șapte runde sistem elvețian.

Ședința tehnică va avea loc pentru ambele turnee în ziua de 31 august, ora 13, la cantina municipală din B-dul Revoluției nr. 93. Se acordă premii.

Este un eveniment important în viața sportivă arădeană și solicităm sprijinul tuturor factorilor din orașul nostru care pot contribui la reușita competiției.

Mulțumim și pe această cale celor care într-un fel sau altul și-au adus contribuția și până acum la organizarea acestei competiții.

PROGRAMUL PRIMULUI TUR-RETUR LA HANDBAL MASCULIN - DIVIZIA A, SERIA B

Tur I - Etapa I (8.09.2001)
Siderurgica Hunedoara-„U" UCMR Reșița
HC Mehedinți-HC Safilar Arad
Comprest Lugoj-LPS CSȘ Banatul Timișoara

Etapa a II-a (15.09.2001)
„U" Reșița-HC Safilar
LPS Timișoara-Siderurgica Hunedoara
HC Mehedinți-Comprest Lugoj

Etapa a III-a (22.09.2001)
Siderurgica Hunedoara-HC Mehedinți
HC Safilar-Comprest Lugoj
„U" Reșița-LPS Timișoara

Etapa a IV-a (29.09.2001)
HC Safilar-LPS Timișoara
Comprest Lugoj-Siderurgica Hunedoara
HC Mehedinți-„U" Reșița

Etapa a V-a (6.10.2001)
Siderurgica Hunedoara-HC Safilar
„U" Reșița-Comprest Lugoj
LPS Timișoara-HC Mehedinți

Retur I - Etapa a VI-a (13.10.2001)
„U" Reșița-Siderurgica Hunedoara
HC Safilar-HC Mehedinți
LPS Timișoara-Comprest Lugoj

Etapa a VII-a (20.10.2001)
HC Safilar-„U" Reșița
Siderurgica Hunedoara-LPS Timișoara
Comprest Lugoj-HC Mehedinți

Etapa a VIII-a (27.10.2001)
HC Mehedinți-Siderurgica Hunedoara
Comprest Lugoj-HC Safilar
LPS Timișoara-„U" Reșița

Etapa a IX-a (3.11.2001)
LPS Timișoara-HC Safilar
Siderurgica Hunedoara-Comprest Lugoj
„U" Reșița-HC Mehedinți

Etapa a X-a (10.11.2001)
HC Safilar-Siderurgica Hunedoara
Comprest Lugoj-„U" Reșița
HC Mehedinți-LPS Timișoara

TIPĂRITURI PENTRU ȘCOLI

Tipografia MEDIAGRAF

TIPĂREȘTE LA COMANDĂ:

- carnete de elev - cls.I-XII
- cataloage - cls. I-XII
- legitimații
- registre intrare-ieșire
- foi matricole
- condice de pre-zență
- diplome
- carnețele inscrip-țion-ate
- repertoare
- coli cu antet
- caiete tematice
- reviste școlare
- ziare
- hărți
- diferite materiale didactice
- calendare pentru 2002

Pentru aceste tipărituri acordăm regim de urgență pentru executarea la data stabilită.
Pentru școlile care comandă tipărituri cu un tiraj mare

ACORDĂM reduceri de preț.

RUGĂM PE CEI INTERESAȚI, conducerile școlilor din municipiul și județul Arad să ne contacteze la telefonul 250.902 sau 250.920 în vederea lansării comenzilor.

Nu uitați

S.C. MEDIAGRAF S.A.
se află în ARAD, str. Feleacului
(lângă Complexul comercial Jackson). (G)

INSTAL IMPEX S.R.L.
Importator direct

- MINICENTRALE ȘI CAZANE DIN FONTĂ BOSCH - GERMANIA
- REZERVOARE DE SEMIÎNĂLȚIME LAGUNA, VISION - SLOVENIA
- RADIATOARE OȚEL DUNAFERR - UNGARIA
- SISTEME DE INSTALAȚII GEBERIT - ELVEȚIA
- ȚEVI ȘI FITINGURI DIN CUPRU ȘANCO-GERMANIA
- RACORDURI FLEXIBILE FLEXITUB - SPANIA

Comercializează

- ȚEVI ȘI FITINGURI Pe X Al Pe HENCO - BELGIA
- CĂZI DE BAIE KALDEWEI - GERMANIA
- BATERII ȘI ROBINETĂRIE KLUDI - GERMANIA
- SCULE ȘI DISPOZITIVE ROTHENBERGER - GERMANIA
- CONTOARE ZENNER

VĂ MAI OFERIM:

- țeavă și fitinguri PVC,
- țeavă și fitinguri polietilenă,
- obiecte și accesorii sanitare,
- tuburi izolatoare,
- fitinguri zincate,
- fitinguri GEBO,
- cădițe și cabine de duș.

PRODUSE DE CALITATE LA PREȚ DE IMPORTATOR

DEPOZIT: STR. A. ȘAGUNA NR. 29 TEL: 211.292, 213.172
MAGAZIN: STR. EPISCOPIEI NR. 24, TEL: 270.091

(2059558)

S.C. BRAU UNION ROMÂNIA S.A.
Sucursala Banat-Crișana
Arad, Calea Aurel Vlaicu nr. 270

angajează

SUDOR în mediu de argon

** Autorizare pentru sudură în mediu de argon*

Condițiile de salarizare sunt avantajoase.

Cererile de angajare
se depun la Serviciul Personal-Salarizare al societății împreună cu C.V. și scrisoarea de intenție până la data de ***10 septembrie 2001.***

Informații la telefon 289.366, 289.367 interior 253 sau 093.388.894.

(2204771)

S.C. PREFIN EST EUROPE S.R.L.

Str. 6 Vânători, nr. 35/A - Arad

Angajează

1. MUNCITORI CALIFICAȚI
în domeniul confecțiilor textile pentru: cusut, călcat, C.T.C.
Condiții:
▼ Școala profesională sau studii medii de specialitate
▼ Experiență în domeniul confecțiilor
▼ Disponibilitate la program prelungit de lucru
▼ Domiciliul stabil în Arad sau în județul Arad.

2. TEHNICIAN FIRME EXTERNE
Condiții:
▼ Școala profesională sau studii medii de specialitate
▼ Experiență în domeniul confecțiilor
▼ Disponibilitate la program prelungit de lucru
▼ Domiciliul stabil în Arad sau în județul Arad.

3. 4 MUNCITOARE NECALIFICATE
pentru curățat ața
Condiții:
▼ Disponibilitate la program prelungit de lucru
▼ Domiciliul stabil în Arad sau în județul Arad.

4. 1 RESPONSABIL - linia cusut internă
- jachete clasice
Condiții:
▼ Școala profesională sau studii medii sau superioare de specialitate
▼ Experiență în domeniul confecțiilor
▼ Disponibilitate la program prelungit de lucru
▼ Domiciliul stabil în Arad sau în județul Arad.

5. 1 NORMATOR CONFECȚII
Condiții:
▼ Studii medii sau superioare de specialitate
▼ Experiență în domeniul confecțiilor
▼ Disponibilitate la program prelungit de lucru▼ Domiciliul stabil în Arad sau în județul Arad.

6. 1 INGINER CONFECȚII
cu experiență la croit
Condiții:
▼ Studii superioare de specialitate
▼ Experiență în domeniul confecțiilor
▼ Disponibilitate la program prelungit de lucru
▼ Domiciliul stabil în Arad sau în județul Arad..

Cei interesați **se vor prezenta la sediul societății cu cartea de muncă, buletinul de identitate, diploma sau adeverința care atestă pregătirea școlară și calificarea, începând cu data apariției anunțului în ziar, de luni până vineri între orele 7,00 - 15,30.**

SALARIZAREA VA FI ATRACTIVĂ, CONFORM EXPERIENȚEI DE LUCRU. (2204759)

Doriți să aveți o siguranță împotriva incendiilor corespunzătoare?
Doriți să aveți liniște 5 ani?

Apelați la „ANTIPYR®"

lider în domeniul p.s.i.

LA NOI

- **SE VERIFICĂ** și încarcă stingătoare de toate tipurile; garanție: 1-5 ani;
- **SE GĂSESC stingătoare** cu valabilitate 5 ani;
- **SE VINDE furtun p.s.i.** din import și alte accesorii;
- **GĂSIȚI FIȘE** pentru instruirea personalului angajat, afișe p.s.i.;
- **GĂSIȚI hidranți** interiori și exteriori, instalații de stingere complete;
- **GĂSIȚI echipament de protecție** pe linie p.s.i.;
- **SE ÎNTOCMESC** documentații pentru avizare și autorizare p.s.i.;
- **SE EXECUTĂ** instruirea personalului pe locul de muncă și alte servicii

Transportul este gratuit!!!

Tot al 10-lea stingător încărcat gratuit!!!

Importante reduceri pentru clienții cu contract!!!

SUNAȚI LA 057/280.908!
Adresa noastră este Arad, str. Gh. Doja, nr. 136. c.b.

S.C. ASTRA VAGOANE CĂLĂTORI S.A. ARAD
Str. Petru Rareș, nr. 1-3

angajează
- ▼ 1 REVIZOR TEHNIC AUTO
- ▼ 2 CONDUCĂTORI AUTO gr. B, C, D, E
- ▼ 1 MECANIC AUTO

Condiții:
- vechime minimă 5 ani în activitatea de reparații auto
- vârsta minimă 30 ani
- domiciliul stabil în municipiul Arad

Informații la Direcția Comercială, telefon: 057/256.748 sau 092/664.202
Prezentarea la interviu vineri, **31.08.2001 orele 11,00.** (5927352)

S.C. VBN DOORS S.R.L.

ANGAJEAZĂ TÂMPLARI PROFESIONIȘTI

Condiții:
- vârsta între 22-40 ani
- profesionalism în domeniul lemnului
- disponibilitate de lucru pentru program prelungit

Se oferă salarizare foarte bună, în funcție de nivelul profesional.

Informații la tel. 216.586, 095.427.209.

(5927353)

S.C. TOSCANA ITALROM JOINT VENTURE S.R.L.
Pâncota
prin lichidator
S.C. MONTAVID SERV S.R.L. Oradea
vinde la licitație publică cu strigare, următoarele active

FERMA 1 PORCINE ABATOR

Licitația va avea loc în data de **03 septembrie 2001, ora 10**, la punctul de lucru al lichidatorului, ARAD, str. Gh. Popa nr. 7, sp. 1. Caietele de sarcini și condițiile de licitație se pot procura cu cel târziu 24 de ore înaintea licitației, de la adresa de mai sus. În caz de neadjudecare, licitația se va repeta în data de **10 septembrie 2001**. Informații la telefon: 057-257143 (C.A.)

Societatea de asigurare reasigurare

ARDAF S.A.

Sucursala Arad

Organizează selecție

Pentru ocuparea postului de

INSPECTOR ASIGURĂRI

la sucursala Arad și agenția Lipova

Persoanele interesate

trebuie să îndeplinească următoarele caracteristici minimale:
▲ stare de sănătate bună, prezență agreabilă
▲ studii superioare, vârsta cuprinsă între 22 și 45 ani
▲ dinamism, spirit organizatoric, abilități de comunicare
▲ adaptabilitate, receptivitate la nou și capacitate de a forma și de a lucra în echipă
▲ disponibilitate pentru program flexibil

Experiența în asigurări poate constitui un avantaj

Pesoanele interesate sunt invitate să depună la secretariatul sucursalei ARDAF Arad din str. I. C. Brătianu nr. 6-8 (fostă 30 Decembrie) telefon 057-256276 fax 057251684 până la data de 5.09.2001
CV cu adresă completă
scrisoare de intenție

SELECȚIA va avea loc în data de **7.09.2001, ora 11,00,** la sediul sucursalei ARDAF Arad.

(5927355)

S.C. WATCHMAN S.R.L.

TIMIŞOARA

Societate de pază

ANGAJEAZĂ

COORDONATOR SERVICIU PAZĂ

Condiții:
- *domiciliul stabil în Arad*
- *stagiul militar satisfăcut*
- *vârsta între 28 - 40 ani*
- *minim studii medii*
- *fără antecedente penale*

Preferabil cu experiență în coordonare servicii pază. (C.A.)

INFORMAȚII: tel./fax 056 - 292186, de luni până vineri între orele 10 - 16

AGENTIE DE PUBLICITATE

Ai încredere în tine!

angajează

fete

promoter & hostess

- campanii de publicitate și promovare -

Persoanele ideale trebuie să aibă:
- între 18 și 26 ani
- aspect fizic plăcut
- înălțime minimă: 1.65 cm
- dinamice și motivate
- foarte comunicative

(C.A.)

Condițiile de lucru sunt ideale programul este flexibil iar modul de salarizare este foarte atractiv

Candidatele sunt așteptate **între orele 10-16 la sediul firmei, pe Calea A. Vlaicu Bl.8 Parter, tel:348666, până în data de 3 sept. 2001, cu CV și fotografie(min 9 cm) recentă, pentru selecție**

Administrația Finanțelor Publice Nădlac

În temeiul art. 55 din O. G. nr. 11/1996 privind executarea creanțelor bugetare

SE VOR VINDE PRIN LICITAȚIE PUBLICĂ

bunurile debitorului S. C. APOTERM Nădlac S.A.

după cum urmează:

● Bunuri mobile: Grup electrogen cu motor Stalowa Vola - 50.000.000 lei, bazin 7.500 litri (buc. 2) - 7.500.000 lei/buc., cazan încălzire pAL 45 0,85 Gcal - 100.000.000 lei. Prețurile conțin TVA.

Licitația va avea loc la data de 10.09.2001, ora 10,00, în orașul Nădlac, la sediul societății, str. N. Bălcescu nr. 76A.

Informații la telefon 474.627. (C.A.)

(C.B.)

MATRIMONIALE

TÂNĂRĂ SEXI, ofer clipe fierbinți, domnilor generoși. Telefon 094.160.682. (22306)

AGENȚIE GERMANĂ caută persoane pentru CĂSĂTORIE. Telefon 233047 zilnic, orele 18-22; numai joi telefon 286960 orele 15-20. (19212)

VÂNZĂRI APARTAMENTE O CAMERĂ

Vând garsoniere str. Predeal, bl. G; gherete în Pietele Aradului. Telefon 257471, orele 8-18; 213345 după ora 20. (22369)

Vând urgent apartament la casă, cameră + bucătărie, str. Badea Cârțan nr. 14, vizibil orele 11-18. (22388)

Vând garsonieră str. Piața UTA. Telefon 057-222224. (22396)

Vând garsonieră cf. III, Fortuna, bl. A10/2, ap. 52, preț 3.500 DM. Telefon 091 450 008. (22446)

Vând garsonieră cf. I, toate îmbunătățirile, contorizată, balcon închis, telefon, satelit, preț 8.500 DM, negociabil. Telefon 057-251416. (22480)

VÂNZĂRI APARTAMENTE DOUĂ CAMERE

Vând urgent apartament Aradul Nou, două camere decomandate, ușă blindată Italia, gratii geam, garaj, parter înalt, mobilă bucătărie după măsură (excepțională), preț 19.000 DM. Telefon 278442, orele 16-20. (22163)

Vând apartament 2 camere, baie, bucătărie, posibilități de racordare la gaz, et. I, central, Legea 112. Telefon 094.258.913 sau 280230.

Vând (schimb) apartament 2 camere, ultracentral (neamenajat), et. III, fără intermediari. Telefon 255002. (22122)

Vând apartament 2 camere zona Fortuna, îmbunătățit. Relații telefon 216050 sau 091.808.374. (21833)

Vând apartament 2 camere, Aradul Nou. Telefon 095 489 413. (21991)

Vând apartament 2 camere, Piața Spitalului și garsonieră cf. II, central. Telefon 237037. (22018)

Vând 2 camere, Piața Spitalului, 19.000 DM, negociabil. Telefon 273996; 095.535.014. (22103)

Vând (închiriez) apartament 2 camere, baie, bucătărie, spais, ultracentral, Legea 112. Telefon 266602, 092.898.461. (22161)

Vând apartament 2 camere, în Grădiște. Telefon 237277, 095.615.848. (22200)

Vând apartament 2 camere aranjat, A. Vlaicu; cumpăr contract ILLA 2-3 camere. Telefon 094.669.434; 095.664.453. (22243)

Vând apartament 2 camere bloc, parter, preț negociabil. Telefon 212120 orele 8-15. (22153)

Vând apartament 2 camere semidecomandate, contorizat. Telefon 263703. (22345)

Vând apartament 2 camere, ultracentral, garaj, etaj I. Telefon 267793. (21424)

Vând apartament 2 camere, Calea 6 Vânători, strada principală, parter, contorizat, proaspăt vopsit, 14.000 DM. Telefon 092 579 095. (22399)

Vând apartament 2 camere, et. 4, bl. 157, zona Miorița. Informații telefon 057-258113. (22427)

Vând apartament 2 camere, UTA, et. 4/4, acoperiș țiglă, 21.000 DM, negociabil. Telefon 273049. (22420)

Vând apartament 2 camere, Calea Romanilor. Telefon 283455. (22418)

Vând apartament 2 camere, bl. 102, et. II, Micălaca. Telefon 231032, 095 365 781. (22029)

Vând urgent apartament 2 camere, cf. II, et. II, bl. X36/2, sc. C, ap. 12, 13.800 DM, negociabil, ocupabil imediat. Telefon 057-348060. (22410)

Vând apartament 2 camere, zona Miorița. Telefon 288921 sau 094 669 428. (22443)

Vând apartament zona Vlaicu, 2 camere. Telefon 249311, 282118, seara. (22430)

VÂNZĂRI APARTAMENTE TREI CAMERE

Vând 3 camere, Vlaicu, et. I, decomandat, 23.500 DM. Telefon 270856. (22273)

Vând 3 camere, Romanilor, parchet, 16.000 DM. Telefon 253364. (22273)

Vând apartament 3 camere, cf. I, Vlaicu + garaj. Telefon 271145. (22002)

Vând apartament trei camere, et. IV, zona Grădiște, stare foarte bună. Telefon 057-223736. (22222)

Vând apartament 3 camere central, str. Andrei Mureșanu, 28 bis. Telefon 251929. (22240)

Vând apartament 3 camere decomandate, parter, 80 mp, Vlaicu. Telefon 279718; 094.542.931. (22351)

Vând apartament 3 camere, ultracentral, et. III, 26.000 DM. Telefon 231579, orele 17-21. (21221)

Vând apartament 3 camere, parter, str. T. Vladimirescu. Telefon 057-222224. (22396)

Vând apartament 3 camere, decomandate, Vlaicu. Telefon 090 094 000, orele 12-20. (22394)

Vând apartament 3 camere, cf. II, parter, Vlaicu, 5.800 USD. Telefon 229021, 2[illegible]186. (22456)

Vând (schimb) apartament 3 camere, decomandate, zona Miorița. Telefon 265372. (22472)

Vând apartament 3 camere, parter, în Vladimirescu, ideal pentru spațiu comercial. Telefon 092 440 175. (22482)

VÂNZĂRI APARTAMENTE PATRU CAMERE

Vând 4 camere, Micălaca, 2 balcoane, 17.000 DM. Telefon 253364. (2273)

Vând apartament 4 camere decomandate, zonă centrală. Telefon 254666, 094.797.466. (21440)

Vând apartament 4 camere, în casă tip vilă, etaj II, preț negociabil. Telefon 251241. (22363)

Vând apartament 4 camere lângă BILLA, 2 garaje. Telefon 057 - 267793. (21424)

Vând apartament 4 camere, Alfa, 3 balcoane, gresiat, faianțat, contorizat. Telefon 095 605 032. (22433)

VÂNZĂRI CASE

Vând casă 3 camere, bucătărie și baie, str. Cuza Vodă nr. 21. Telefon 094 988 840. (22458)

Vând 1/2 casă masivă, spațioasă, Legea 112, achitată, 4 camere, garaj, Boul Roșu, str. Cuza Vodă, 22.000 DM. Telefon 283632. (21538)

Ocazie! Vând casă mare din cărămidă, Grădiște, zonă excelentă. Telefon 231936. (21188)

Vând de urgență 2 case, în aceeași curte, toate condițiile. Telefon 094 555 452. (21407)

Vând casă 4 camere, baie, gaz metan, telefon, cu bucătărie și anexe, situată pe strada principală, pe colț, Cicir. Telefon 057-216183. (21985)

Vând, Chișineu Criș, 2 case, anexe, aceeași curte, grădină, teren 1440 mp. Telefon 520691. (22123)

Vând casă în str. Baba Novac nr. 15D, cartier Șega. (22110)

Vând casă nouă, posibile finisări interioare după dorință. Telefon 094.297.628. (21935)

Vând (schimb cu apartament) casă mare în Zimand Cuz. Telefon 210882. (22146)

Vând casă Micălaca 3 camere, gaz, apă, str. Busuioc nr. 15, zilnic orele 8-12 și 18-20. (22215)

Vând urgent casă mică cu grădină 540 mp, apă în curte, preț 13.000 DM, negociabil, zona Bujac. Telefon 090.493.362. (22216)

Vând casă comuna Livada nr. 244, 4 camere, bucătărie, hol, baie, garaj, beci, încălzire centrală pe gaz, telefon, grădină 1600 mp, preț 55.000 DM. Telefon 092.465.091. (22218)

Vând casă comuna Macea, lângă strand, posibilități de privatizare. Informații telefon 536707. (22274)

Vând casă 2 camere, 2 bucătării + anexe, cu Legea 112, preț 16.500 DM. Telefon 092.267.543. (22331)

Vând casă cu etaj Grădiște, 2 apartamente, anexe, grădină, etc, str. A. Cehov, nr. 3, 30.000 USD. Telefon 220364. (22344)

Vând casă mică cu grădină, în cartierul Cadaș. Telefon 214428. (22358)

(Continuare în pagina 14) ☛

(Urmare din pagina 13)

Vând casă cu grădină Sântana, gaz, ocupabilă imediat. Telefon 462205 sau 090.013.022. (7931174)

Vând casă 3 camere, 2 bucătării, 2 băi, garaj, anexă, curtea amenajată, grădină, suprafața totală 720 mp, str. Petru Rareș nr. 109, 80.000 DM, negociabil. Telefon 254772. (22312)

Vând casă renovată, 5 camere, bucătărie, coridor, baie, intrare curte, 65.000 $, str. A. Șaguna nr. 31. Telefon 094 821 314. (20412)

Vând casă nouă, cu etaj, grădină, în Gai, poziție excelentă. Telefon 235289. (21896)

Vând casă în Macea nr. 993, la strada principală. Telefon 536437. (21409)

Vând, închiriez casă și obiecte electrocasnice frigorifice. Telefon 210613. (22177)

Vând casă, localitatea Pleșcuța, teren agricol, teren intravilan localitatea Dumbrava, casă în localitatea Honțișor. Telefon 235729. (22381)

Vând casă str. Andrei Șaguna nr. 90, singur curte. Telefon 093 496 530. (22372)

Vând casă, comuna Vinga, 4 camere, cămară, pivniță, grup sanitar, apă curentă, gaz, grădină 30 ari, preț 15.000$. Telefon 460266. (22184)

Vând casă cu 3 apartamente, str. Clujului nr. 58. (22432)

Vând casă din cărămidă, bucătărie + toate anexele, gaz, apă, grădină 715 mp. Informații str. Corbului nr. 28. Telefon 273194. (22434)

Vând casă tip occidental, Zăbrani. Telefon 095 245 494. (22445)

Vând ieftin, casă nouă, P+1, în Păuliș (5 camere, bucătărie, baie, 2 holuri, garaj, grădină). Telefon 094 558 702. (22465)

Vând casă mare, centrală, pe str. Ceaikovski nr. 3, vizibilă între orele 16-20. (22466)

Vând casă mare, cu grădină și anexe, preț 55.000 DM, str. Alexandru cel Bun nr. 18, Gai. Telefon 245946. (22468)

Vând casă cu grădină mare, anexe, posibilități construcție, ieșire pe 2 străzi, zonă de deal. Informații Pâncota, telefon 466213. (7931287)

Vând casă cu teren pe Valea Troașului, Săvârșin. Telefon 094 928 511, 256000, 092 572 507. (22501)

Vând casă 4 camere, gaz stradal, Grădiște, 20.000 DM. Telefon 214595, 095 969 431. (22507)

VÂNZĂRI SPAȚII

Vând gheretă, Calea Victoriei. Telefon 279656, 222620. (22180)

Vând avantajos spațiu comercial sau producție, 540 mp, parter bloc Șiria. Telefon 094.545.778. (22060)

Vând gheretă, zona 300, vad comercial bun, 4.200 DM, negociabil. Telefon 094.645.921. (22206)

Vând (închiriez) magazin 150 mp, bine amenajat, zona Alfa. Telefon 092 209 665. (22383)

Vând spațiu comercial pe strand, central și 2 aparate kebab noi, pe gaz. Telefon 092 808 680. (22460)

VÂNZĂRI TERENURI

Vând teren intravilan, 8.000 mp, la șoseaua de centură Grădiște, în apropiere de Petrom. Telefon 095 883 126. (22057)

Vând 4.000 mp teren agrement cu cabană sau schimb cu garsonieră Arad. Telefon 093 335 175, 057-231806. (22373)

Vând urgent teren 750 mp, Grădiște. Telefon 095 261 232. (22389)

Vând teren 1.500 sau 3.000 mp în Grădiște, dincolo de Sanevit, lângă fostul CAP. Telefon 231032 sau 095 365 781. (22414)

VÂNZĂRI AUTO

Vând RENAULT SCENIC 4x4 nou și RENAULT LAGUNA 1995, ambele benzină, înmatriculate persoană fizică. Telefon 092.237.792. (22369)

Vindem toată gama de PIESE AUTOCAMION (VOLVO, DAF, IVECO, SCANIA, MAN, MERCEDES). Informații Calea Șiriei nr. 19. Telefon 368377. (22117)

Vând Opel Vectra 1,6 benzină, impecabil, 35.000 km, an fabricație 1999. Telefon 094.606.564. (22213)

Vând autoutilitară furgon 3+2 uși Fiat 290L Ducato TD 14, 1991, 2.500 cmc, sarcină maximă 2800, utilă 1065 și autoutilitară camion Volvo FL 61140, TD 61 G, 1988, 5.480 cmc, sarcină maximă 11000, utilă 5990. Informații telefon 060-670077.

Vând Dacia 1310, 1986, nr. noi, 1.700 DM. Telefon 286211.

Vând MOTOARE DIESEL (Turbo) EUROPENE, garanție, act vamal. Telefon 093.570.094. (19307)

Vând RENAULT MEGANE 1997, full extra, 44.000 km. Telefon 092 275 276. (22013)

Vând Saviem 6,5 t, înscris, CIV, servodirecție, basculabil, preț 1.500 USD. Telefon 094 764 539. (22010)

Vând Opel Kadett 1,6 Diesel, 1981, înscris NP + Opel 1,3 pentru piese, preț 1.000 USD. Telefon 094 764 539. (22010)

Vând Audi 80 butoiaș, fabricat 1989, stare impecabilă, trapă, închidere centralizată, genți aluminiu. Informații telefon 094 825 560, 252889. (21625)

Vând Toyota Corolla Diesel, persoană fizică, CIV, VT 2003, consum 4,5%, stare foarte bună, preț 4500 DM, negociabil. Telefon 266602; 092.898.461. (22161)

Vând combină Class universală masa 2,80 stare foarte bună + piese de schimb. Telefon 095.596.616. (21167)

Vând autoturism Alfa Romeo 33 1,5 benzină, stare perfectă. Informații telefon 093.169.445. (22196)

Vând Dacia Breack, an de fabricație 1995. Telefon 267234 după ora 16. (21930)

Vând Audi A4, 1996 și Audi 80, 1989, impecabile, înmatriculate. Telefon 282793; 094.623.459. (22247)

Vând urgent Renault 21, stare perfectă și Renault 18 sau dezmembrat, zilnic Sânleani 168, telefon 091.802.605. (22231)

Vând scuter Honda Baly, an '98 sau schimb cu Dacie. Informații telefon 093.346.529. (22228)

Vând Peugeot 405 GRI, an 1989, înmatriculat, 4.500 DM negociabil. Telefon 284102. (22287)

Vând ARO 244 motor Brașov, localitatea Tălagiu, nr. 56, familia Nan. (22283)

Vând Dacia 1310 L, octombrie 1998, 13.500 km la bord, 4.900 DM. Telefon 093.520.418. (22304)

Vând Lada 1500, foarte bună, preț 1.900 DM negociabil. Telefon 258817. (22300)

Vând Audi 100 CC, înmatriculat, preț 5.500 DM negociabil. Telefon 223139. (22292)

Vând combină de porumb sârbească pe 2 rânduri, cu buncăr 8.900 DM și 2 rânduri fără buncăr, 6.500 DM. Telefon 09[illegible]89.315.

[illegible] ARO 243 motor Brașov, 1[illegible] stare excepțională, 3.700 DM negociabil. Telefon 262686. (22323)

Vând combină Fortschritt E - 514, cu masa de cereale și de porumb - floare. Telefon 094.547.274; 057-520889. (22348)

Vând Opel Record, an 1983, stare excepțională, neînmatriculat. Telefon 462288. (7921175)

Vând Audi 80 butoiaș bleifrei 1987, roșu și Volskwagen Passat vișiniu 1986, închidere centralizată, genți aluminiu, radio casetofon, stare excepțională, exclus sâmbătă. Telefon 067-373.070; 094.141.705. (7931670)

Vând scuter Honda Bali 49 cmc, din 2000, stare excelentă, 2 persoane. Telefon 092.673.888; preț negociabil 1.800 DM. (22276)

Vând Audi 100, preț 1100 DM, negociabil. Telefon 461624. (21816)

Vând WV Transporter marfă, 1982, CIV, VT. Telefon 281228. (22158).

Vând Dacia Break-1989; Dacia 1300-1986; Dacia pick-up 1307-1997; Dacia pick-up 1304-1994; ARO camionetă cu prelată. Informații telefon 257471, orele 8-18; 213345 după ora 20. (22369)

Vând Dacia 1310L, an 1999, culoare roșie, stare foarte bună, cu turelă. Telefon 261016. (22374)

Vând Dacia Nova, stare perfectă, 28.000 km. Telefon 092 914 022. (22350)

Vând Opel Astra 1,6L, 1993. Informații telefon 094 928 087 sau 280274. (22403)

Vând Opel Kadett 1,6D, an 1989, Combi, 2 uși, p.f. Telefon 562427, 091 840 266. (5927836)

Vând (dezmembrez) Mazda 626, an 1985, din Șeitin. Telefon 095 799 363. (5927512)

Vând combină C14, cu două curățiri + rips de floarea soarelui. Telefon 091 855.116. (22406)

Vând VW Passat, benzină, 1994, centralizare, alarmă, ABS, airbag, 9.999 DM, negociabil. Telefon 212546 seara, 092 320 994. (22408)

Vând Dacia 1310, an 1991, stare bună, CIV, nr. noi, verificare tehnică 2002, preț 2.300 DM, negociabil. Telefon 460234. (22415)

Vând Ford Mondeo, an 1993, recent adus în țară, airbag, central, servo, trapă, cas, 9.700 DM. Telefon 095 605 032. (22433)

Vând cutie 5 viteze, 2 cardane, 2 planetare, piese grup toate pentru Dacia papuc. Telefon 284369, după ora 20. (22436)

Vând VW microbus 8+1 locuri, Diesel, înmatriculat. Telefon 057-277884, 094 394 607. (22450)

Vând Opel Kadett Caravan, Break, fabricație 1991, 95.000 km la bord, genți aluminiu, stare perfectă, posibilități înmatriculare, preț negociabil. Telefon 531146. (7931285)

VÂNZĂRI ELECTRO

Vindem: VITRINE frigorifice, CAMERE frigorifice, AGREGATE frigorifice, DULAPURI frigorifice, CONDENSATOARE, VAPORIZATOARE; garanție. Telefon 281384, orele 8-18. (20116)

Vând televizoare color, diferite diagonale, teletext, telecomandă, garanție. Telefon 264004. (22079)

Vând mașini spălat automate, combine frigorifice, televizoare color, diferite modele, garanție. Telefon 251392. (22078)

Vând congelator, combine frigorifice, mașină automată spălat, TV color, garanție. Telefon 259001. (21444)

Vând telefoane noi Motorola V22 88 și Alcatel DB cu set hands free. Telefon 095.909.445. (22330)

Vând COMBINE frigorifice, CONGELATOARE, TELEVIZOARE COLOR, mașină automată spălat, garanție. Telefon 275681. (21444)

Vând mașină spălat automată, televizor color, cuptor microunde, Pentium II. Telefon 284604. (21624)

Vând CASE MARCAT FISCALE și CÂNTARE ELECTRONICE, omologate. Telefon 282829; 272727. (f. 2059562)

Vând MAȘINI de SPĂLAT AUTOMATE, modele noi, prețuri foarte mici. OFERIM GARANȚIE! Telefon 259339; 094.706.321. (21463)

Vând FRIGIDERE, CONGELATOARE, COMBINE, LĂZI și VITRINE FRIGORIFICE din GERMANIA, cu garanție. Telefon 259339, 094.706.321. (21463)

Vând TELEVIZOR (telecomandă), teletext, stereo, diagonala 37-67 cm, prețuri convenabile. Telefon 259339; 094.706.321. (21463)

Vând TV LG diferite modele, noi, import Germania, preț interesant. Telefon 280260, 092.262.434, orar: 10-18. (22336)

Vând PENTIUM I 133 MHz, 32 RAM, 1 GB, monitor, tastatură, mouse, stoc limitat, 250 DM, Telefon 280260, 092.262.434, orar: 10-18. (22336)

Vindem imprimante A 3 cu ace IBM/Epson 160 CPS noi, 300 DM. Telefon 280260, orele 10-18; 092.262.434. (22336)

Vindem CALCULATOR PENTIUM 3 933 MHz 128 RAM HD 30 Gica - CD - ROM, placă sunet vofer modem 56 K placă video 32 MB Shared. Telefon 280260, 094.552.226. (22336)

Vând CALCULATOR PENTIUM 200 MMX cu modem, CD ROM placă sunet monitor 14 SVGA. Telefon 280260, 094.552.226. (22336)

Vând computer CD ROM 700 MHZ 30 GB HDD 128 RAM, monitor 17'', nou, deosebit. Telefon 280260, 094.552.226. (22336)

Vând TELEVIZOARE COLOR, CONGELATOR, COMBINĂ frigorifică, mașină automată spălat, garanție. Telefon 284000. (21444)

Vând computere 486 începând cu 1.350.000 lei, Pentium I 100 MHz, 540 HDD, 16 RAM, preț 209 DM; Pentium II 266 MHz, preț 539 DM, imprimantă Canon BJC-2100 numai 2.328.000; oferim garanție. Telefon 275420. (22229)

Vând mașină automată spălat, combine frigorifice, congelator, TV color, garanție. Telefon 278500. (21444)

Vând TV color, mărci germane renumite, moderne, cu garanție 6 luni. Telefon 057-287404. (22015)

Vindem televizoare color, garanție 6 luni, preț 2.000.000-3.000.000 lei. Telefon 212005, orele 9-15. (21656)

Ocazie! Vând congelator „Arctic", 5 sertare, stare perfectă, 2,5 milioane lei. Telefon 253069. (22275)

Vând mașină spălat cu storcător, nouă. Telefon 229529 (22350)

Vând mașină spălat automată, marca Indesit. Telefon 090 094 000, orele 12-20. (22393)

Vând Pentiun II, 266 MHz, HPVectra, 3,2GB HDD, 32 RAM, placă sunet, CD-ROM, monitor Compaq 17" digital. Telefon 241797. (22402)

Vând congelator 4 sertare și frigider Frigero. Telefon 229079, după ora 14. (22478)

Vând frigider 160 lt, cu congelator. Telefon 221479. (22484)

VÂNZĂRI DIVERSE

Vindem, în cantități mari, DETERGENT „DALLI", la 7,5 kg, preț 275.000 lei; BALSAM DE RUFE la 1,5 lt, preț 60.000 lei, IMPORT GERMANIA. Informații telefon 273643, 092 986 604, 094 557 574.(22110)

Vând termoteci gaz, instant baie, convectoare, ofer garanție doi ani. Telefon 273122. (22088)

Vând canapea + 2 fotolii, preț rezonabil. Telefon 266981. (22531)

Vând dormitor „Alexandru", preț convenabil. Telefon 251580 sau 092.465.699.

Vând PLASĂ GARD zincată toate dimensiunile, 19.000 lei/kg; TABLĂ DECAPATĂ de la 0,4mm la 2 mm; CUIE, 14.000 lei/ kg, PLASĂ RABITZ, TABLĂ ZINCATĂ 0,4 mm; ELECTROZI Ductil; SÂRMĂ NEAGRĂ și ZINCATĂ. Str. Vasile Conta, nr. 1. Telefon 273862, 094.289.997. (20341)

Vând urgent dulap de haine, canapea extensibilă și fotoliu pat. Telefon 094 248 869. (22474)

Vând ROLETE PLASTIC import; ROLETE LEMN; JALUZELE. Telefon 059 - 478503, 095.594.415. (22140)

Vând termotecă Bereta cu coș și Turbo. Telefon 095.513.099. (22312)

Vând BOLȚARI din zgură și beton, PAVELE și BORDURI. Telefon 095.634.885; 092.621.600. (20864)

Vindem rolete plastic import, 280.000 lei/mp; rolete tei 650.000 lei/mp. Asigurăm calitate, garanție. Telefon 059 - 460315; 095.827.725. (21264)

Vând făină BL 55, în cantități mari, 5500 lei/kg. Telefon 462342. (7931170,71)

Vând beton și mortar. Asigur transportul. Telefon 094 855 838. (21705)

Vând garaj zona Podgoria. Telefon 092 275 276. (22013)

Vând garaj metalic Micălaca, mobilă combinată, corpuri bucătărie, uși (demolări). Telefon 250815. (21973)

Vând rolete plastic, import, între 190.000 -250.000 lei/mp; rolete lemn tei-500.000 lei/mp; obloane mobile din lemn 700.000 lei/mp. Telefon 090-481236. (19705)

Vând EUROBOLȚARI termoizolanți cu certificat de calitate 300x250x200, 6500 lei/buc, ; 1 mc-435.000 lei; 1 bolțar-7,6 cărămizi. Telefon 281491; 092.381.750. (22099)

Vând LEMNE FOC, NISIP, BALAST, la domiciliu. Telefon 210771. (21886)

Vând LEMNE FOC, NISIP, BALAST, la domiciliu. Telefon 245248. (21886)

Vând LEMNE FOC, NISIP, BALAST, la domiciliu. Telefon 277027. (21886)

Vând LEMNE FOC, NISIP, BALAST, la domiciliu. Telefon 214010. (22137)

Vând uși interior, stare bună demolări. Telefon 279651. (22154)

Vând LEMNE FOC, la domiciliul clientului. Telefon 214535. (22156)

Vând mobilă dormitor, termotecă gaz, motor Mercedes 200 Diesel. Telefon 469899. (22174)

PUI de ȘIRIA! Vindem populației în limita stocului, la ferma „PRODAGRO CETATE" din Șiria, vineri 31 august, orele 14-18; sâmbătă 1 septembrie, orele 7-15, PUI VII de CARNE, de cca. 900 și peste 1,5 kg. (22194)

Vând (închiriez) complex zootehnic în localitatea Secusigiu, suprafață 8 ha, compus din: 5 grajduri, magazie cereale, abator autorizat, birouri, casă locuit. Telefon 095.368.776; 095.917.195. (22208)

Vând NISIP, BALAST, la domiciliu. Telefon 257769. (22220)

Vând țiglă Marsilia Portugheză, fabricație SIGHIȘOARA, 7.000 lei/bucata; TERASIT - MOZAIC; PRAF MARMORĂ 1.000 lei/kg; OȚEL BETON diametrul 6, 8, 10, 12 - 9.300 lei/kg. Se asigură transportul. Telefon 531498; 093.817.690; 093.129.182. (22305)

Vând fân de lucernă, de bună calitate. Telefon 093.068.259. (22241)

Vând saci rafie 3000 lei/buc. Telefon 094.607.088. (22239)

Vând urgent, la preț convenabil, sufragerie, frigider Arctic, mobilă combinată, dormitor, covoare, masă TV, aragaz fără cuptor (2 ochiuri), candelabre, canapea extensibilă, dulap vechi. Informații telefon 284826. (22281)

Vând recamier cu ladă, dulap 2 uși, cuier hol, mobilă bucătărie suspendată. Telefon 267922. (22279)

Vând căței Rottweiler 2 luni, deparazitați, vaccinați, pentru expoziție, 300 DM, pentru pază 150 DM negociabil. Telefon 092.673.888. (22276)

Vând garaj demontabil. Telefon 250108. (22299)

Vând BCA, blocuri ceramice, ȚIGLĂ 10 modele, UȘI, FERESTRE, PAL, placaj, PFL, bitum, carton asfaltat, cărămidă, teracote, plăci azbociment, dușumele și lambriuri etc; str. Pădurii, nr. 69. Telefon 211272.

Vând mașină de rindeluit pe 4 fețe confecționat lambriuri și dușumele etc. Telefon 211272, orele 8-17.

Vând aragaz Samus 4 ochiuri; frigider Arctic 140 l; măsuță birou lustruită cu scaun, masă pliante cu scaune, radiatoare fontă 500/2 elemenți 31. Telefon 253885. (22335)

Vând joc distractiv Dart's (800 DM) și multicar pentru transport (1500 DM). Telefon 272818, 094.507.226. (21820)

Vând trichineloscop, cântar animale de 1000 kg, mobilier carmangerie, bazin combustibil 20.000 lt, tip PECO. Telefon 474541; 092.998.756. (22095)

Vindem plăci marmoră, mozaic, praf marmoră, rame blondel, cutii gaz, balast și nisip, cu transport la domiciliu, var pastă, mortar. Informații telefon 244803 și 274238, seara. (18177)

Vând televizoare, combine muzicale, faxuri, boxe mașini, biciclete, mașini cusut. Telefon 279582. (19159)

Vând prune și borhot, orice cantitate, din Oradea. Telefon 094 670 861, 094 193 444. (21597)

Vând 2 fotolii noi, roboți bucătărie, sigilați, icoană antică. Telefon 229335. (22224)

Vând mașină de sfărâmat porumb în stare perfectă de funcționare. Informații telefon 520200, după ora 20. (7931668)

Vând fân, în localitatea Bogda, județul Timiș. Informații la telefon 155. (5927834)

Vând dreptul autor „Acțiuni contra abuzurilor administrative". Telefon 255916. (22316)

Vând bibliotecă Nina și dormitor TM compus: pat 2 persoane, dulap așternut, dulap 4 uși. Telefon 251443, zilnic, orele 9-20. (22379)

Vând agregat sudură-triodină. Informații telefon 286523, ora 18. (22390)

Vând mașini speciale pentru croitorie. Telefon 094 928 087 sau 280274. (22403)

Vând cărămidă normală, preț 1.500 lei/ buc. Telefon 090 899 849. (22419)

Vând urgent aparat de epilat „Braun" din Canada. Telefon 273320. (22412)

Vând rochie mireasă, model deosebit, 800.000 lei. Telefon 263074. (22425)

Vând garaj în curte, str. Simion Balint nr. 7. Telefon 252911, după ora 17. (22431)

Vând 10 t fân, 1.500 lei/ kg. Telefon 093 372 962. (22442)

Vând tărâțe, 2.150 lei/ kg, livrare la domiciliu, minim 500 kg. Telefon 095 229 990. (22437)

Vând căței Caucazian de 8 săptămâni, vaccinați, deparazitați. Telefon 281808. (22461)

Vând tocătoare CSU, incomplet. Șiria, telefon 531120. (22467)

Vând Audi 80 (benzină) numere noi + CIV, 1.500 DM, VT 2003; rulotă tip Salonta, amenajată comerț, înmatriculată, 1.600 DM; masă bilard nr. 7, 700 DM, negociabil. Telefon 373103. (7931671)

(Continuare în pagina 15) ➨

(Urmare din pagina 14)

Vând echograf Aloka, sonda liniară 3,5MHz + printer Sony. Telefon 092 440 175. (22482)

Vând atelier tâmplărie, cu utilaje, complet. Informații telefon 466213. (7931286)

Vând struț, un an, preț negociabil, avantajos. Telefon 531386. (7931284)

Vând rochii de mireasă și haine second hand. Telefon 251735. (22539)

CUMPĂRĂRI TERENURI, IMOBILIARE

Cumpăr apartament 2-3 camere Vlaicu, blocurile Z. Telefon 093.163.963; 289621 seara. (22236)

Cumpăr apartament 2 camere decomandate, Micălaca, zona 100, exclus etaj 4. Telefon 267173. (22280)

CUMPĂRĂRI ELECTRO

Cumpăr frigider modest, ofer 700.000 lei aproximativ. Telefon 273965. (21944)

CUMPĂRĂRI DIVERSE

Cumpăr PORCI graşi peste 100 kg, localitatea Măsca nr. 307, preţ 40.000 lei/kg. Telefon 057-531497; 094.774.649. (22071)

Cumpăr vaci, vițele, tauri. Telefon 288968 sau 092.941.123. (19750)

Cumpăr porumb boabe și porci. Telefon 094 772 259. (22052)

Cumpăr porci, vaci, tăurași și junînci pentru sacrificare. Telefon 094.634.795 sau 094.634.748. (20010)

Cumpăr oi țurcane. Telefon 218505, după masă. (22081)

Cumpăr vaci bătrâne, le plătesc imediat. Telefon 250866, 095.681.191. (22166)

Cumpăr tăurași peste 130 kg. Telefon 090.451.907. (22178)

Cumpăr feliator pâine. Telefon 094.607.088. (22239)

Cumpăr cu plata pe loc, vițele și junînci de la domiciliul clientului. Telefon 095.390.375. (22365)

Cumpăr: diferite obiecte vechi, picturi, obiecte din argint, candelabre, ceas pendul, de buzunar și de masă, ilustrate dinainte de 1944. Telefon 093 597 244. (12358)

CERERI ȘI OFERTE DE SERVICII

Angajăm: INGINERI CONSTRUCTORI, promoție 2001, INSTALATORI gaze, termice, electrice, ZIDARI, DULGHERI, FINISORI, SUDORI. Telefon 276466. (22059)

LORETO COMPANY, profil încălțăminte angajează STANȚATORI, MAȘINISTE, manual. Telefon 278785; 092-973.109. (22172)

SC SOMET SA Arad, angajează MECANIC DESERVENT (buldozerist), vechime minimă 5 ani. Telefon 216636. (22214)

Angajăm BRUTARI cu experiență. Telefon 094.592.017. (22237)

Angajăm FARMACIST SPECIALIST. Telefon 231001. (22278)

Angajez urgent VÂNZĂTOARE pentru cofetărie - patiserie. Informații telefon 095.574.530. (22359)

Angajăm ELECTRONIST și FRIGOTEHNIST. Telefon 275681. (22104)

Angajez AGENT COMERCIAL, cu studii medii, posesor C, vârsta maximă 28 ani. Telefon 092.767.702; 219625. (22202)

SOCIETATE COMERCIALĂ angajăm 10 TINERI pentru departamenul de publicitate, salar 2.800.000-3.500.000 lei/lună, program flexibil, carte de muncă, calificare la locul de muncă. Telefon 276817. (22212)

SOCIETATE COMERCIALĂ distribuitoare băuturi alcoolice angajează AGENT COMERCIAL și VÂNZĂTOARE alimentară. Telefon 214491. (22392)

SOCIETATE COMERCIALĂ angajează BARMAN + OSPĂTARĂ pricepută. Informații telefon 214822. (22386)

ZADE. Societate de confecții ZADE, producător de importante mărci italiene caută TEHNICIAN sau TEHNICIANĂ pentru urmărirea calității în laboratoare externe. Se cere minimum 5 ani experiență în domeniul confecțiilor, permis de conducere. Telefon 272668. (22368)

SC „CARA" SRL angajează AGENȚI COMERCIALI cu experiență, vârsta 20-35 ani. Depunere CV la sediul firmei din Arad, str. Posada (lângă Școală). Telefon 259497. (22401)

Angajez CONFECȚIONERE, salarizare deosebită. Informații telefon 094 168 044. (22422)

SOCIETATE COMERCIALĂ angajează CONFECȚIONERE (mașiniște) cu experiență. Telefon 270015. (22448)

RESTAURANT „OLYMPIA" din NĂDAB angajează BUCĂTAR cu experiență și OSPĂTARI. Telefon 094 814 000. (7931674)

M'ART VLADIMIRESCU AUTOSERVICE angajează VOPSITOR cu experiență. Telefon 514983, 514984, 094 283 053. (22481)

Biroul Notarial Public, str. Ion Vidu nr. 2, angajează SECRETARĂ; OPERATOARE calculator. Telefon 092.509.092, după ora 16. (22530)

PRESTĂRI SERVICII

Repar ieftin: FRIGIDERE, CONGELATOARE; garanțial. Deplasare, constatare - GRATUITĂ. Telefon 092.417.397. (22133)

Autorizat metrologic, MONTEZ, SIGILEZ contoare apă apartament. Telefon 531373. (22165)

Executăm TÂMPLĂRIE DIN ALUMINIU import Grecia. Noi ne respectăm promisiunile. APEL QUALITY, telefon 274466. (21864)

DAMAR repară MAȘINI SPĂLAT AUTOMATE, import, românești. Telefon 270518; 098.602.722. (22199)

AUTOMATIC SERVICE repară MAȘINI SPĂLAT AUTOMATE, domiciliu. Telefon 259146, 094.241.398. (22203)

DIVERSE

Mă numesc CLAUDIA, sunt din Arad, transmit pe această cale salutări și urări numai de bine, marii prezicătoare, făcătoare de minuni,

AURELIA ARDELEANCA, ce prin puterile sale mi-a dezlegat cununiile și m-a făcut să devin o femeie fericită așa cum sunt în prezent. Telefon 255414, 093 924 535. (22176)

Ofer VALUTĂ. Informații la telefon 219560. (21695)

Ofer avantajos VALUTĂ. Telefon mobil 092.976.776. (22121)

Societatea Comercială DANTE imobiliare SRL, cu sediul în Sânicolaul Mare, str. 16 Decembrie nr. 4, telefon 093.945.874, cumpără TEREN ARABIL pe teritoriul localităților PECICA, SEMLAC, ȘEITIN și PEREG, la prețul de 600-800 DM/ha, curs BNR. Cei interesați să se adreseze la telefon 093.945.874 sau PECICA, nr. 4, vizavi de Primărie.

CAUT PROFESOR meditații LIMBA GERMANĂ, începători (9 ani). Telefon 240317. (22366)

OFER VALUTĂ ÎMPRUMUT, garanții imobiliare. Telefon 096 358 903, 093 969 023. (22452)

CARP ARAD vinde ȘROT FLOAREA SOARELUI. Telefon 281137. (22475)

SC ADONIS SRL cu sediul în Arad, str. Constantin Brâncoveanu nr. 78, solicită autorizație de mediu pentru punctul de lucru situat în Arad, str. Meșterul Manole FN. Eventualele contestații se depun la Agenția de Protecția Mediului Arad, Bd. dragalina nr. 16. (22480)

CITAȚII

Se citează, pentru termenul de 3 septembrie 2001, ora 10, succesorii defunctei ROZEMBERGER ERZSEBET, decedată la data de 12 ianuarie 1983, cu ultimul domiciliu în Arad, str. Cuza Vodă nr. 1, județul Arad, la BIROUL NOTARIAL PUBLIC „SAVIN LUMINIȚA", cu sediul în Arad, str. Vlad Țepeș nr. 5 (zona UTA). (22310)

TURISM

LITORAL - OFERTĂ SPECIALĂ!

Petreceți o vacanță de neuitat, în: TUNISIA: 219$; ANTALYA: 279$; CROAȚIA: 345 DM; MONTENEGRO: 450 DM cu vagon de dormit; circuite culturale; destinații exotice. Asigurăm transport zilnic în GERMANIA, cu reduceri, FRANȚA, ITALIA, SUEDIA, BUDAPESTA - aeroport. ÎNCHIRIEM AUTOCARE. Adresa: „MONTANA TOUR", Bd. Revoluției, nr. 31 (situată între SANITAS și Podgoria). Telefon 213220. (22376)

SCHIMBURI

Schimb apartament 3 camere, parter, ultracentral, cu casă bună. Telefon 057-222224. (22396)

Schimb (vând-15.000 DM) casă în Pâncota, 4 camere, anexe, curte, grădină, central, cu apartament 2-3 camere, în Arad. Informații telefon 094 784 435. (22405)

ÎNCHIRIERI

Ofer spre închiriere 2 SPAȚII COMERCIALE, centrale, de 22 respectiv 44 mp. Telefon 095.691.449.

Închiriez mașini frigorifice pentru nunți-botezuri. Telefon 289253.

Dau garaj în chirie, str. Lacului, lângă Poligonul de tir. Telefon 212708, după ora 18. (22500)

Închiriez bar de noapte de lux, complet amenajat, toate dotările. Vând casă, spații comerciale. Telefon 214425; 090.479.470.(22506)

Închiriez apartament la casă. Telefon 211683, între orele 20-22. (22149)

Ofer spre închiriere garsonieră mobilată în Arad, zona Piața Mică, preferabil chiriași din zona Sebiș. Telefon 420197, familia Pop. (5552889)

Închiriez apartament 3 camere, parter, mobilat, zona Miorița. Telefon 094.159.124. (22191)

Închiriez apartament 3 camere nemobilat + garaj, Micălaca, bloc 180, sc. A, etaj 2. Telefon 267200, orele 18-21. (22271)

Închiriem spațiu ultracentral pentru vânzare bijuterie sau articole parfumerie de firmă. Telefon 254836 sau 093.990.470. (22289)

Închiriez spațiu comercial ultracentral, posibilități salon de înfrumusețare, masaj, saună, sală aerobic. Telefon 280817. (f. 2204773)

Primesc eleve în gazdă, Arad, ultracentral. Telefon 057 - 255977. (22329)

Ofer spre închiriere apartament (ne)mobilat. Telefon 210255. (22352)

Caut urgent să închiriez garsonieră sau apartament (ne)mobilat; ofer 120 - 200 DM. Telefon 210555. (22352)

Închiriez (ofer) apartament zonă centrală. Telefon 093.040.977 după ora 16. (22360)

Primesc una (două) eleve în gazdă, zonă centrală. Telefon 283718. (22101)

Închiriez spațiu comercial central. Telefon 222230 (orele 9-14), 094 780 101. (22025)

Ofer închiriere apartament 2 camere, Teatru, 300 DM, anticipat. Telefon 281195. (21711)

Ofer închiriere spațiu amenajat bistro bar și spațiu pentru depozit, atelier, birouri, Calea Timișorii. Telefon 286176. (21277)

Apartament de închiriat, bl. F, sc. A, ap. 15, Allea Făget nr. 3. Telefon 235830. (22190)

Primesc o fată în gazdă, Aleea Azuga nr. 3, bl. D, sc. B, ap. 7 (Tricoul Roșu) Arad. (22354)

Primesc în chirie elev, student, din județ, central. Telefon 256604. (22334)

Dau în chirie garsonieră nemobilat, Calea 6 Vânători, pe termen lung, dorim seriozitate. Telefon 533055. (22384)

Închiriez subsol 50 mp, zona centru (str. Horia). Telefon 093 006 220. (22400)

Dau în chirie garsonieră, str. Piața UTA, 50 USD. Telefon 057-222224. (22396)

Ofer spre închiriere spațiu ultracentral (55 mp) ideal pentru birouri, cabinet avocat, sediu firmă. Telefon 280764. (22404)

Închiriez apartament ultracentral, nou, renovat, 150 USD + cheltuieli. Telefon 093 791 636 sau 057-254171. (22444)

Dau în chirie garsonieră (Poetului). Telefon 232388. (22444)

Ofer spre închiriere pentru firme, casă 130 mp, șosea principală, toate utilitățile. Telefon 093 165 374, 256396. (22453)

Închiriez apartament o cameră, la casă, zona Piața Romană, mobilat, gaz, satelit, telefon, 100 DM. Telefon 093 917 792, orele 18-19. (22449)

Tineri căsătoriți, dorim să închiriem garsonieră confort I, sau casă (ne)mobilată, exclus Alfa, Confecții. Telefon 057-233436, 057-315180, orele 16-20. (22537)

PIERDERI

Pierdut certificate de trezorerie emisiunea 1042 seria A3325159 și A1-558353 din 17 ianuarie 2001 pe numele Călugăru Dorin Cristian. Le declar nule. (22397)

Pierdut legitimație acces eliberată de Feroneria.Pro.SA Arad, pe numele Terpea Rodica. O declar nulă. (22387)

Pierdut carnet membru eliberat de Cooperativa Credit Aradul Nou, pe numele Avrămuț Gheorghina. Îl declar nul. (22367)

Pierdut carnet șomaj nr. 489758 eliberat de AJOFP Arad, pe numele Crainic Aurica Dorina. Îl declar nul. (22482)

† DECESE †

Cu adâncă durere anunțăm încetarea din viață, a iubitului nostru tată, bunic, socru,

PÂRVULEȚ GHEORGHE

în vârstă de 81 ani, după o lungă și grea suferință. Înmormântarea va avea loc azi, 30 august 2001, ora 13, la Cimitirul Eternitatea (UTA), de la Capela Minoriților. Familia îndoliată.

Cu adâncă durere anunțăm încetarea din viață a celui care a fost,

PONTA LIVIU TIBERIU,

veteran de război. Înmormântarea va avea loc azi, 30 august 2001, ora 14, la Cimitirul Eternitatea. Dumnezeu să-l odihnească! Familia îndoliată MANCIU.

† SERVICII FUNERARE †

SC „IN MEMORIAM" SRL, str. EMINESCU nr. 4 (ATENȚIE, vizavi de CINEMA MUREȘUL) telefon: 057-211929; 093.343.964; str. ORIZONTULUI nr. 9A, (Bujac) oferă SERVICII FUNERARE COMPLETE - NON STOP. Sicrie-modele multiple (simple-lux), sicrie lux import ITALIA, ACCESORII. Intermediem COLACI, COLIVĂ etc. ÎMBĂLSĂMĂM GRATUIT (formolizat). OFERTĂ SICRIU, respete, cruce 1.400.000 lei (PLATA în RATE) Transport INTERN-INTERNAȚIONAL. (c.203)

„RO STYL COMPANY" SERVICII FUNERARE NON STOP,

producătoare de sicrie, prețuri de producător, vă stă la dispoziție LA ORICE ORĂ, la magazinele din str. M. Eminescu, NR. 20 - 22, sau la telefon 057 - 214422, 092.842.370, cu următoarele: SICRIE PENTRU COPII, SICRIE din LEMN MASIV de la 850.000 lei - la 4.500.000 lei, tip Italia, Accesorii funerare. Asigurăm: spălat, îmbrăcat, îmbălsămat. Transport intern și internațional. Se poate plăti și în rate! GRATUIT - TRANSPORTUL SICRIULUI LA DOMICILIU. (c)

† CONDOLEANȚE †

Suntem alături de șeful nostru, PÂRVULEȚ EMIL, în aceste momente grele pricinuite de decesul tatălui drag. Transmitem sincere condoleanțe! Colectivul Magazinului nr. 117, SC „ARALIA" SA ARAD. (22477)

Suntem alături de colegul nostru PÂRVULEȚ EMIL, la despărțirea de tatăl drag și transmitem familiei sincere condoleanțe. Colegii de la SC „ARALIA" SA. (22489)

Regretăm dispariția celui care a fost,

PONTA TIBERIU,

bunic și străbunic. Familia MANCIU. (22529)

† COMEMORĂRI †

Azi, 30 august 2001, soțul meu iubit, DUPȚA NICOLAE împlinea 67 ani. În loc de „La mulți ani!" îi spun: Dumnezeu să te odihnească, îngerii să te păzească! Îndurerata soție, Maria. (22171)

O clipă de aducere aminte a celor ce au fost mamă MATILDE și bunică JOFI, din JULIȚA, la împlinirea a 16 respectiv 18 ani de la trecerea în veșnicie. Vă păstrăm amintirea vie! Fiii Lenuța și Ionică cu familiile. (22314)

În amintirea celui care a fost PRISĂCARIU GHEORGHE la 2 ani de la deces. În fața noastră te-ai stins din viață/ Și ne-a fost foarte greu să te privim/ Căci n-am putut să te salvăm/ Un mare gol în suflet ne-ai lăsat/ Iar casa e pustie de când tu ai plecat/ Am da oricât s-ar cere/ De te-am putea trezi din a ta tăcere/ Tu ai urmat a ta cale/ Lăsând în urma ta/ Lacrimi multe și amare. Te vom păstra veșnic în sufletele noastre! Cei ce nu te vor uita niciodată! (7253197)

Pios omagiu la împlinirea unui an de la decesul celui care a fost soț, tată și bunic, DREGHICI GHEORGHE din BERECHIU. Te regretăm și nu te vom uita niciodată! Familia. (22416)

S-au scurs 6 săptămâni de la tragicul accident care te-a răpit dintre noi. Peste câteva zile ne-am fi bucurat împreună cu ocazia zilei tale de naștere, scumpul nostru VALEA PETRU, fiu, soț, tată, frate, cumnat și unchi. Stropim acum mormântul cu lacrimi amare și avem credința că de acolo de unde ești ne veghezi cu aceeași dragoste și căldură cu care ne-ai înconjurat mereu. Parastasul va avea loc sâmbătă, 1 septembrie 2001, ora 15, la Biserica Șega 1. Mama Ana, soția Nela, fiul Marius, fratele Teodor, cumnata Zena și nepoatele: Dana și Anca. Dumnezeu să-l ierte și să-l odihnească în pace! (22428)

S-au scurs 8 săptămâni de când a plecat dintre noi, dragul nostru tată, socru și bunic, SÎRBU IOAN. Parastasul va avea loc sâmbătă, 1 septembrie, ora 13.30 la Biserica nouă Podgoria. Familia Sîrbu. (22431)

La 40 de zile de la trecerea la cele veșnice a scumpei prietene TENZI CRIȘAN, un pios omagiu și aducere aminte. Familia George Crișan din USA. (22479)

● PRODUCE ȘI MONTEAZĂ USI ȘI FERESTRE DIN PVC
ARMAT CU PROFILE TROCAL GERMANIA
● PRODUCE ȘI VINDE GEAM TERMOPAN
LUCRU NEMȚESC

SATLINE

SALON DE EXPOZIȚIE:
ARAD, PIAȚA MIHAI VITEAZUL
BL. M 7, PARTER
TEL./FAX. 057/25 14 61; 094 50 72 11

BIROTICA
Leximig
Splaiul Gen. Gh. Magheru Bl. 329B (Micalaca)
Tel/Fax: 057 270111, 270100 - Arad
• Importator de aparate de numărat bancnote
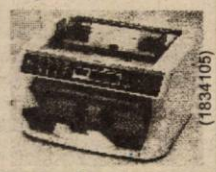
(1834105)
optional:
-cu detector ultraviolete
-cu detector magnetic
Posibilitate de fractionare si adunare
• Importator detectoare bancnote false
CĂUTĂM DISTRIBUITORI

SOCIETATE COMERCIALĂ
ÎN VEDEREA EXTINDERII ACTIVITĂȚII
Angajează: LUCRĂTOR COMERCIAL
pentru magazinul SELECT din cadrul stației SHELL Arad
Cerințe:
◆ stagiul militar satisfăcut
◆ abilități de comunicare
◆ disponibilitate pentru program prelungit
◆ experiență în vânzări
◆ dinamism
OFERIM
● salariu atractiv
● atmosferă de lucru într-un mediu deosebit.
C.V. + scrisoare de intenție
până în data de 6 septembrie 2001 inclusiv.
Informații telefon: 274.140 orele 9,00-15,00; Fax: 270.077
(5927447)

S.C. EXPERT S.A.
în calitate de lichidator al S. C. ALFAR S. A. - SERE ARAD
în conformitate cu prevederile Legii 64/1995, republicată,
VINDE LA LICITAȚIE PUBLICĂ DESCHISĂ, CU STRIGARE,
următoarele categorii de bunuri:
◆ benzi transportatoare
◆ autofurgon transport marfă și persoane
◆ mașini unelte (mecanică)
◆ tractoare V445 + remorci
◆ remorci (autocisternă, izotermă, legumicolă)
◆ rezervoare combustibil
◆ pompe de stropit
◆ electropompe
◆ remorcă autotrailer - 20 tone
◆ jgheaburi de seră zincate
◆ grup electrogen 38 kW
◆ conserve de legume și fructe
Lista bunurilor scoase la vânzare, prețul de pornire și regulamentul de licitație sunt afișate la sediul societății Alfar S. A. din Arad, Calea Zimandului nr. 3.
Relații suplimentare ing. Dabici Mirela, tel. 276.101.
(5915792)

SC URSUS S.A.
cu sediul în Cluj-Napoca, str. Mănăștur 2-6,
roagă acționarii din municipiul Arad și județul Arad
să contacteze cu taxa inversă ServiciulAcționariat
al societății la nr. de telefon 064/40.50.29 în
zilele de luni-joi între orele 9,00-15,30,
în vederea actualizării bazei de date. (C.A.)

S.C. WEST EUROTRANS SRL
cu sediul în Pecica, jud. Arad
Angajează
■ ȘOFERI PROFESIONIȘTI
pentru transport internațional de mărfuri
cu viză Schengen valabilă minim 3 luni
■ MECANICI AUTO
Telefon: 468.010, 092.295.347
(5927354)

S.C. EURO TRANS SRL
cumpără: deșeuri de fier vechi;
vinde: fier beton
Efectuează: transporturi de 10-20 tone.
Tel.: 093.404.010.
(5927424)

ARCTIC ZANUSSI WHIRLPOOL BOSCH
GORENJE
AVEM CEL MAI AVANTAJOS SISTEM DE RATE FĂRĂ AVANS
SIEMENS
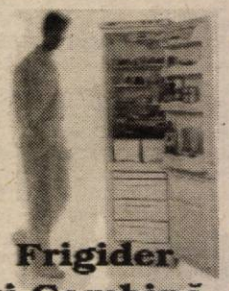
Frigider și Combină

Cuptor cu microunde

Aparat aer condiționat
LA CORAURA
Aragaz
PREȚURILE sunt NEGOCIABILE!
ARISTON
PHILIPS

Mașină de spălat rufe

Televizor

Uscător rufe
INDESIT
MOULINEX
ARAD Revoluției nr. 10 vis a vis de BANC POST tel/fax: 270.424 - 270.525
ARAD Micălaca, Piața Soarelui 259.373 - 259.721 - 259.884 fax: 279.948
LIPOVA Republicii nr. 5 561.804
IGNIS SONY PANASONIC AIWA
(2059724)

Compania de Transport Public Arad
anunță publicul călător că:
Datorită unor lucrări de reparații,
SE ÎNTRERUPE CIRCULAȚIA TRAMVAIELOR între:
● Stația Renașterii și Stația DN 7 în perioada 01 (orele 09:00) - 03 (orele 16:00) septembrie 2001. Se vor suspenda liniile 9, 10, 11, 12.
● Stația Piața Romană și Stația Aradul Nou în data de 01 septembrie 2001 între orele 08:00-15:00.
În perioada întreruperii, pe traseele mai sus menționate transportul călătorilor va fi asigurat cu autobuze.
Vă mulțumim pentru înțelegere.
(2204779)

Grupul Școlar de Arte și Meserii „SPIRU HARET"
al Cooperației Meșteșugărești - Arad FACE ÎNSCRIERI
pentru absolvenții de 8 clase (cu sau fără examen de capacitate)
și pentru absolvenții de liceu (cu sau fără examen de bacalaureat)
la următoarele meserii și specializări:
ȘCOALA PROFESIONALĂ - 3 ani (cu sau fără certificat de capacitate)
● Bijutier - 9 locuri libere
● Frizer - coafor - manichiurist - pedichiurist - 8 locuri libere
● Ospătar, barman, vânzător în unități de alimentație publică - 6 locuri libere
● Operator calculatoare pentru comerț și alimentație publică - 4 locuri libere
● Mecanic autoturisme - 7 locuri libere
● Ceasomicar (cu contract pentru fabrica de ceasuri) - 9 locuri libere
ȘCOALA POSTLICEALĂ - 2 ani (cu sau fără diplomă de bacalaureat)
● Agent vamal
● Funcționar bancar
● Analist programator
● Secretar stenodactilograf, operator birotică
● Coafor stilist
● Cosmetician
● Asistent de gestiune
● Electronist, depanator radio-TV
ȘCOALA TEHNICĂ DE MAIȘTRI - 2 ani
● Maistru mecanic ● Maistru montare întreținere și reparații mașini și aparate electrice
Pentru toate formele de școlarizare înscrierile se fac în perioada 27 august - 14 septembrie 2001, fără examen de admitere.
INFORMAȚII LA TELEFON: 280.967. (5927441)

Agenția Națională pentru Ocuparea Forței de Muncă
Agenția Județeană pentru Ocuparea Forței de Muncă Arad
Str. Gh. Lazăr nr. 20 tel. 280581

Publicație de vânzare
Anul 2001 luna 08 ziua 28

În temeiul art. 55 din O.G. nr. 11/1996 privind executarea creanțelor bugetare, aprobată prin Legea nr. 108/1996, cu modificările și completările ulterioare, se face cunoscut prin prezenta că se vor vinde prin licitație publică următoarele bunuri mobile și imobile:

Nr. crt.	Denumirea agent economic	Denumire bun	Preț fără TVA (lei)	Felul vânzării	Data, ora și locul licitației
1.	S.C.Comeso S.A. Arad	-autobenă transport furaje -remorcă autobasculantă 8,5 to -semănătoare păioase tip Azoma	39.400.000 22.705.000 26.319.000	A patra Licitație publică	7 septembrie2001 ora 10, sediul AJOFM Arad
2.	S.C. INDCOOP S.A Arad	-Depozit-suprafață 331,5 mp	599.604.894	A patra Licitație publică	7 septembrie 2001, ora 11, la sediul AJOFM Arad
3.	S.C. U.T.A. S.A. Arad	-telefon mobil Motorola STAR TAC + încărcător -seria IMEI 446203076189140 -telefon mobil Motorola STAR TAC	500.000 250.000	A doua Licitație publică	12 septembrie 2001, ora 12, sediul AJOFM Arad
4.	S.C. Ind. Laptelui S.A. Arad	-autocisternă lichide alimentare - 31 AR 4539 -autocamion platformă - 31 AR 4602 -autoutilitară Dacia 1304 Pick-up - 21 AR 3749	37.507.500 73.474.200 42.480.900	A cincea Licitație publică	14 septembrie 2001, ora 10, sediul AJOFM Arad
5.	S.C. 5 Iulie Macea S.A.	- Sera nr. 2 - suprafață 1,0 ha inclusiv teren	232.200.000	A cincea Licitație publică	17 septembrie 2001, ora 11, sediul AJOFM Arad
6.	S.C. P. VITIVINICOLA MINIȘ	-Depozit și Garaj - suprafață 4130 mp cu acces direct la balta de la Ghioroc	858.499.200	Licitație publică	20septembrie 2001 ora 11, sediul AJOFM Arad
7.	AGROMEC PECICA	-Secția nr. 1 Semlac compusă din șoproane metalice și din cărămidă, magazii și ateliere plus terenul aferent în suprafață de 7846 mp.	1.511.972.000	Licitație publică sediul	21 septembrie 2001 ora 11, AJOFM Arad

Bunurile S.C. Comeso S.A. Arad, S.C. INDCOOP S.A. Arad, S.C. Industrializarea Laptelui S.A. Arad și S.C. 5 Iulie Macea se află la cel puțin a patra licitație astfel încât, în conformitate cu dispozițiile O.G. nr. 11/1996 modificată, acestea vor fi vândute la cel mai mare preț oferit.
Persoanele interesate vor depune la sediul A.J.O.F.M. Arad, str. Gh. Lazăr nr. 20, et. I, cam. 103-104, o ofertă scrisă de cumpărare precum și o garanție de 10% din valoarea bunului la data și locul desfășurării licitației.
Informații suplimentare se pot obține la sediul A.J.O.F.M. Arad, str. Gh. Lazăr nr. 20, et. I, cam. 103, telefon 057/280581, între orele 8,00-15,30.
(2204780)

BANCA "TRANSILVANIA" S.A.
SUCURSALA ARAD,
Str. Unirii nr. 5-7,
Tel. 057/283.122

AGENT WESTERN UNION!

ADEVĂRUL

COTIDIAN INDEPENDENT ARAD

Anul XIII, nr. 3397

Vineri, 31 august 2001 ● 24 pagini ● 4000 lei ● e-mail: adevarul@arad.ro; adv.pub@arad.ro

BRAT Publicație auditată în semestrul II 2000

Tiraj mediu zilnic vândut: 33.205

WEST BANK S.A.
ARAD, B-dul Revoluției nr. 88
Tel: 284.888, Fax: 285.202

Dobânzi depozite persoane fizice
(suma minimă 500.000 lei)

1 lună	32%
2 luni	33%
3 luni	34%

„FUMIGENELE" LUI ADRIAN NĂSTASE...

Adrian Năstase începe să calce tot mai mult în strâchini, ultima sa ispravă de acest gen fiind reagitarea problemei așa-zisei federalizări a României. Pe ce se bazează premierul când s-a aventurat să redeschidă o discuție atât de sensibilă? Aparent, pe nimic sau, mai exact pe nimic concret, el lăsând să se înțeleagă doar, însă foarte vag, că în România ar exista unele organizații și persoane care ar dori federalizarea țării între acestea numărându-se, probabil, și „popularul" Sorin Gherman din Cluj, „subiect" asupra căruia vom reveni mai pe larg cu un alt prilej.

Bun, că există asemenea oameni și organizații ce ar dori așa ceva o știm cu toții. Sau cel puțin o bănuim. Și nu de azi și nici de ieri, ci de dinainte de Revoluție, doar că dacă pe vremea lui Ceaușescu acei „unii" nu îndrăzneau să zică nici „cât", după '89, profitând de climatul de instabilitate politică și socială, aceștia au devenit mai insistenți. **Nu știu dacă însă până la cota de alarmă pe care o reclamă premierul**. Nu bag mâna în foc: s-ar putea să fie cum zice Adrian Năstase care, probabil, are niște informații numai de el cunoscute, s-ar putea, zic, deși, nu știu de ce, dar în chestia pericolului federalizării îl bănuiesc pe bucălatul nostru prim-ministru de o diversiune. O diversiune creată cu un scop precis: acela de a abate atenția românilor de la problemele de zi cu zi, probleme nu puține și nu ușoare și care oricând pot degenera, așa cum s-a întâmplat nu o dată, în conflicte sociale cu efecte incalculabile. De aici bănuiala că Adrian Năstase face un joc dublu, mai ales că n-ar fi prima dată... Numai că marea majoritate a românilor nu prea marșează la asemenea manevre, cei mai mulți fiind - după cum arată mai toate sondajele de opinie, inclusiv cel organizat de ziarul nostru - fie dezinteresați, fie consideră că necuratul nu este chiar atât de negru cum îl prezintă unii.

MIRCEA DORGOȘAN

(Continuare în pagina 6)

Sabin Gherman, președintele Ligii Pro Transilvania:

„FEDERALIZAREA NU ESTE O SOLUȚIE PENTRU ROMÂNIA ACUM"

● Mergem pe ideea unui regionalism de tip european ● Consiliu Regional și Cameră Regională ● Ideea federalizării - generată de... sărăcie ● Unitatea politică nu poate exista în mizerie

Pagina 5

Pagina 3

Abia întors din America, PRIMARUL ARADULUI PLĂNUIEȘTE O NOUĂ ZONĂ INDUSTRIALĂ

ÎN WEEKEND, VREME INSTABILĂ

Vremea va fi, în general, instabilă și se va răci din nou în partea a doua a intervalului. Cerul va prezenta înnorări temporare, mai accentuate la începutul și sfârșitul intervalului, când se vor semnala averse de ploaie și descărcări electrice. Pe alocuri, cantitățile de apă căzute vor depăși 15 l/m^2. Vântul va sufla în general moderat, cu intensificări temporare, ce izolat pot lua aspect de vijelie.

Temperaturi maxime 21 la 26°C. Temperaturi minime 14 la 17°C, în prima noapte, 8 la 11°C în a doua noapte.

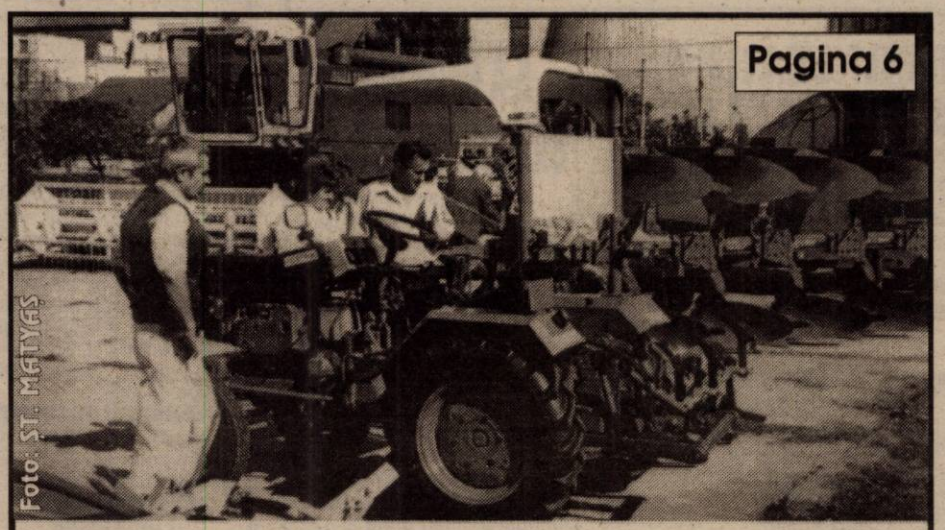

Pagina 6

Foto: ST. MATYAS

Deschis ieri, Târgul Agromalim are o mulțime de surprize pentru arădeni

UTA VA JUCA O ETAPĂ CU PORȚILE STADIONULUI ÎNCHISE

Pagina 17

Scandal la Șiclău

ȚIGANII ȘI ROMÂNII SE RUP ÎN BĂTAIE

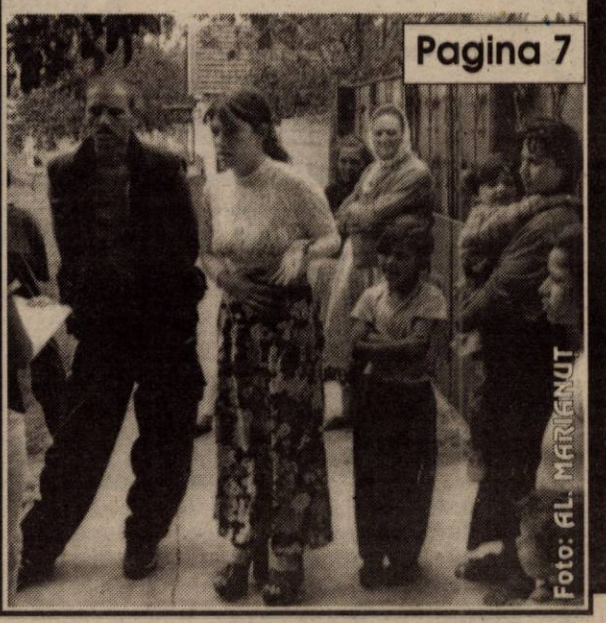

Pagina 7

Foto: AL. MARIGNUT

ARCADIA
Piața Soarelui, Bl. 603
Numai din Belgia
▼ Vând la prețuri atractive
▼ Montez profesional
MOCHETĂ DIN BELGIA ȘI LINOLEUM
EXECUT LA COMANDĂ
Orice tip de mobilier cu materiale occidentale
Telefon: 263637; 092-344830

Închiriem pe termen mediu sau lung spațiu comercial, 600 m. p., deasupra lá supermarket Maxim, intrare și ieșire separate, toate utilitățile, vad comercial excelent.
Telefon 092-459389

Noi cursuri semi intensive din 10 septembrie
Inscrieri: 03-07.09
orele: 14,00-20,00
Arad
G. Cosbuc 1, tel/fax: 057 257.223
Engleză
Germană
Spaniolă
Centrul de Limbi Moderne
Înființat în 1992 de Fundația Soros și Organizația International House

LOTERIA VIZELOR S.U.A. 2001
SETURI DE ÎNSCRIERE LA:
- OFICIILE POSTALE
- FACTORII POSTALI
- PUNCTELE DE DIFUZARE A PRESEI
- AGENTI AUTORIZATI

ALGLASS
TAMPLARIE DIN ALUMINIU SI P.V.C.
USI SI FERESTRE DIN PVC DECEUNINK-BELGIA
PRETURI SI CALITATE DE EXCEPTIE
Str. Roșiori nr. 26; Tel./Fax: 289053
Piața Spitalului Bl. 1D; Tel/Fax: 253868

CALENDAR

▼ Astăzi, Soarele răsare la ora 6 și 37 de minute și apune la ora 19 și 56 de minute.

▼ Au trecut 242 de zile din acest an. Au mai rămas 123 de zile până în 2002.

▼ **Praznicul zilei: Biserica ortodoxă:** Punerea în raclă a brâului Maicii Domnului; **Biserica romano-catolică**: Sfântul Raimund Nonnatus; **Biserica greco-catolică:** Așezarea în raclă a brâului Maicii Domnului.

METEO

Vremea va fi schimbătoare. Cerul va prezenta înnorări temporare, mai accentuate în cursul serii și al nopții. Pe arii extinse vor cădea ploi, mai ales cu caracter de aversă, însoțite de descărcări electrice și intensificări ale vântului care, izolat, pot lua aspect de vijelie.

Temperaturi maxime: 26 la 29°C; **Temperaturi minime:** 14 la 17°C.

Meteorolog
MIOARA ȘIȘU

Cititorii care doresc să se aboneze la cotidianul „Adevărul" și întâmpină dificultăți în contractarea abonamentelor sunt rugați să sune zilnic, între orele 8-16, la Oficiul județean de poștă Arad (tel. 230850) sau la redacția ziarului nostru (tel. 281797).

A venit BARZA!

La Arad: **Hălmăgean** Marcela, **Torcea** Daniel Ionuț, **Hess** Geanina Cristina, **Neag** Darius Ioan, **Sandu** Paul Adrian, **Lucaci** Floare, **Stoica** Ana Maria.

La Chișineu-Criș: Boca Casandra, **Csiger** Ibolya.

La Ineu: Valea Adelin.

La Lipova: Secoșan Cătălin Emanuel, **Sein** Ghițu, **Crasiuc** Gabriela.

PREȚUL AURULUI

BANCA NAȚIONALĂ. Pentru gramul de aur de 24K: prețul cu ridicata - 262.731 lei, iar prețul de achiziție - 236.457 lei. Prețuri valabile ieri.

PIAȚA NEAGRĂ. Aur 14 K: cumpărare - 150.000 lei/g, vânzare - 155.000 lei/g. **Aur 18 K**: cumpărare - 180.000 lei/g, vânzare - 200.000 lei/g.

HOROSCOP

Vineri, 31 august

Berbec (21.03-20.04). În viața dvs. sentimentală va avea loc un eveniment deosebit de plăcut. Situația dvs. financiară va cunoaște un reviriment spectaculos, datorită unei investiții inspirate pe care ați făcut-o de curând.

Taur (21.04-20.05). Încercați să fiți mai înțelegător cu persoana iubită, care va trece printr-o perioadă dificilă.

Gemeni (21.05-20.06). Pe plan profesional, veți putea alege între două alternative. Dacă veți reuși să faceți alegerea corectă, ascensiunea dvs. va fi rapidă.

Rac (21.06-22.07). Ascensiunea dvs. socio-profesională va fi rapidă și sigură. Veți primi un ajutor dezinteresat de la o persoană mai în vârstă.

Leu (23.07-22.08). Este posibil ca în relația dvs. de cuplu să apară unele neînțelegeri mărunte din cauza banilor.

Fecioara (23.08-22.09). Veți avea ocazia să puneți în aplicare un proiect mai vechi, care vă va aduce satisfacții materiale mai târziu.

Balanța (23.09-22.10). La locul de muncă veți continua să depuneți eforturi susținute pentru a vă remarca.

Scorpion (23.10-21.11). Momentele tensionate apărute în viața dvs. de cuplu pot fi dezamorsate cu ușurință.

Săgetător (22.11-21.12). Pe plan profesional veți fi pus în situația de a lua o decizie foarte importantă pentru viitorul dvs.

Capricorn (22.12-19.01). Relația dvs. cu partenerul de viață se va îmbunătăți simțitor. O investiție mai veche își va arăta roadele.

Vărsător (20.01-20.02). Indecizia dvs. vă poate provoca neplăceri. Este posibil să aveți o surpriză la locul de muncă. S-ar putea să fiți avansat.

Pești (21.02-20.03). Vă veți convinge că partenerul de viață este persoana cea mai potrivită pentru dvs. Cei necăsătoriți vor fi tentați să legalizeze relația lor sentimentală.

MOCHETA

Arad, Piața Gării
Telefon 235.221

MARI REDUCERI DE PREȚURI

MONTAJ LA STANDARDE EUROPENE

ACTUALITATEA CULTURALĂ

CONCERT

Filarmonica de stat Arad prezintă luni, 3 septembrie 2001, ora 19,00, la Sala Palatului Cultural, recital de vioară și pian susținut de Jenny Abel (Germania) și Sorin Dogariu. În program: Bela Bartok - Sonata pentru vioară solo - Trei piese din caietele pentru pian Mikrokosmos; George Enescu - Choral și Carillon nocturne din Suita a III-a pentru pian - Sonata a III-a pentru vioară și pian „în caracter popular românesc" op. 25.

CINEMATOGRAFE

Dacia: Animalul (SUA) 11; 13; 15; 17; 19; 21

Mureșul: Băieți și fete (SUA) 10; 12; 14; 16; 18; 20

Arta: Highlander - Runda finală (SUA) 16; 18; 20

Sala Mică: S-a furat vacanța (SUA) 15,30; 17,30

Grădina de vară: Gladiatorul (SUA) 21

Progresul: din 2 septembrie - Regula jocului (SUA) 16
Shaft (SUA) 18

AU PLECAT DINTRE NOI!

✝ **Sinko Rozalia (1954); Junger Elena (1947); Lupășteanu Ionel (1957); Iacob Lena (1909); Mocuța Gheorghe (1938).**

COMUNICAT

Veteranii de război decorați pe front conform Legii 44/1994, art. 13, împroprietăriți cu un hectar teren arabil în fosta S.C. IZVORIN S.A. sunt convocați în ziua de 07 SEPTEMBRIE 2001, ora 10,00, la sediul Filialei A.N.V.R. din Bd. Decebal nr. 19, Cercul Militar (fostă Casa Armatei) pentru a participa la Adunarea Generală în scopul prezentării DĂRII DE SEAMĂ pe perioada 1998-2001.

În același timp se va discuta problema repartizării produselor cuvenite pentru anul 2001.

Prezența obligatorie.

COMITETUL

În toate chioșcurile Rodipet se află în vânzare noua Lege a pensiilor, la prețul de 60.000 lei.

„ADEVĂRUL" VĂ ASCULTĂ

La telefonul dimineții, 280944, între orele 9,00-12,00

Patroni tari de-o ureche. Dl. Stelian Mihuț, de pe strada V. Goldiș din Arad, se adresează d-lui Dorel Popa, primarul municipiului: „Dom' primar, o vară întreagă ne-ați chinuit cu Strandul din Arad. În nenumărate rânduri ați promis că luați măsuri ca să nu mai fie deranjați cei ce locuiesc în zona strandului de decibelii ce provin din... oaza de liniște (!) și recreere (?!) a Aradului. După cum s-a văzut treaba, cu promisiunile am rămas. Acum, la sfârșit de sezon, când, oricum, de la sine, muzica nu se va mai auzi, deoarece marea majoritate a localurilor de pe strand se închid, spuneți că veți lua alte măsuri împotriva patronilor tari de-o ureche.

Eu vă sugerez să stați strâmb și să meditați drept la câteva măsuri drastice pe care să le aplicați (cu adevărat) din primăvara lui 2002, când se va deschide sezonul. Altfel, tot aia va fi." Fără comentarii.

În prim-plan: promoția 2001

Mai mulți cititori ne-au sunat la redacție pentru a ne întreba dacă pot participa și ei la Bursa generală a locurilor de muncă pentru absolvenți. Argumentul dânșilor este acela că și dumnealor sunt absolvenți ai anilor trecuți ai unei forme de învățământ.

Nimic de zis despre toate acestea, numai că, Bursa locurilor de muncă de azi este dedicată în exclusivitate absolvenților promoției 2001!

Și, pentru că tot veni vorba de Bursa generală a locurilor de muncă pentru absolvenți **(promoția 2001)**, să reamintim că aceasta va avea loc în Arad la Sala Bingo-Gool din Piața Gării, la Chișineu-Criș - în clădirea Primăriei și în incinta liceelor din Sebiș și Lipova. Cu începere de la ora 10,00, cei interesați pot păși pragul bursei, intrarea fiind, evident, gratuită!

Redactor de serviciu, N. O.

La telefonul după-amiezii, 280003, între orele 15,00-18,00

☎ **Ilonca Molnar din Chișineu-Criș** este supărată din cauza unor materiale apărute în presă, care, spune dânsa, sunt agresive cu privire la cetățenii de origine maghiară. „Aș vrea să se știe că și noi suntem oameni și avem drepturi. Nu știu de ce ne jignesc unii", se plânge femeia.

☎ **A.E., din Sebiș**, este nemulțumită că din 1996 are peste 100 de acțiuni la Astra Vagoane și nu a primit nici un leu dividende. Dânsa se întreabă ce se întâmplă cu societatea mai sus-amintită din moment ce acționarii nu-și primesc banii.

Redactor de serviciu, A. B.

UTILITARE

PIEȚE, TARGURI

Astăzi este zi de piață la Ineu, Lipova, Covăsânț, Mișca, Moneasa, Șepreuș, Șimand, Vladimirescu. Tot astăzi se organizează târguri săptămânale la Ineu, Șepreuș, Șimand.

Mâine, sâmbătă, vor avea loc târguri săptămânale la Felnac, Lipova, Pâncota, Hălmagiu și Moneasa, iar duminică, la Sântana și Vinga.

FARMACII DE SERVICIU

Farmaciile Remedium, B-dul Revoluției, nr. 52-54, telefon 233195 cu program de luni până vineri de la orele 7,30-20,00 iar sâmbăta de la 8,00-14,00, **„Sinapis"**, B-dul Revoluției, nr. 88, lângă Noul Stil, telefon 282369, Farmacia nr. 71 (Piața Avram Iancu), **„Noua Farmacie"**, str. Andrei Șaguna, nr. 15, telefon 948 sunt de serviciu cu program non-stop.

URGENȚE STOMATOLOGICE...

...asigură Cabinetul din str. Crișan (în spate la Gionelli), program non-stop. Telefon: 253794.

● În zilele de sâmbătă și duminică, urgențe stomatologice asigură și cabinetul din B-dul Revoluției nr. 62, ap. 17, între orele 9,00-19,00. Telefon: 256665.

ÎNTRERUPERI DE CURENT

Vineri: Str. Șaguna - nr. impare, între nr. 23-39, Bd. Decebal 7 (ora 11-13).

ADMINISTRAȚIA FINANCIARĂ

Administrația Financiară a municipiului Arad: Asistență contribuabili (impozitul pe venitul global) - telefon 280633, 280733, int. 196.

TELEFON DE URGENȚĂ LA POLIȚIE: 955.

La Casa Sindicatelor

PROGRAM DE NUTRIȚIE NATURISTĂ

Zilele trecute, în sala 47 a Casei Sindicatelor s-au desfășurat programe de nutriție naturistă. Cei prezenți au avut ocazia să învețe câte ceva despre: îmbunătățirea stării de sănătate (eliminarea toxinelor din organism, slăbire), îngrășare (menținerea greutății ideale, prevenirea și combaterea celulitei, reglarea metabolismului) și despre energizare (normalizarea tensiunii arteriale etc.).

În final, a fost prezentată o gamă de produse naturiste pentru îngrijirea tenului, părului, corpului - parfumuri fine, uleiuri orientale ș. a..

N. BODRAN

La Zimandu-Nou

MODERNIZAREA... TROTUARELOR

În comuna Zimandu-Nou – inclusiv în cele două sate aparținătoare Zimand- Cuz și Andrei Șaguna – se vor efectua lucrări de amenajare a trotuarelor. „Materialele necesare pentru acest proiect vor fi asigurate din fondurile primăriei. Cât despre efectuarea lucrărilor, localnicii au fost de acord să se ocupe ei de această parte ", ne-a informat viceprimarul comunei- **Dorel Vitran.**

Pentru ca această modernizare să fie posibilă, primăria a cheltuit 55 milioane de lei pentru achiziționarea materialelor necesare.

N. BODRAN

S-A REDESCHIS BAZINUL „DELFINUL"

S-a redeschis bazinul acoperit „Delfinul" după o perioadă de o lună în care s-au efectuat reparații la instalația de încălzire a apei, la instalația de recirculare a apei, la aparatura electrică și sanitară a bazinului. S-au igienizat vestiarele, grupurile sanitare, sălile de gimnastică aerobică și de culturism.

Orarul de funcționare al bazinului este următorul: pentru natație - agrement, de luni până vineri orele 8 - 22, tenis de masă orele 8 - 22, culturism între orele 10 - 22, gimnastică aerobică orele 17-21, inițiere înot orele 16-20. Sâmbătă bazinul este deschis între orele 12-18. Informații la telefon 228283.

ADEVĂRUL
COTIDIAN INDEPENDENT ARAD

Editor: S.C. ADEVĂRUL S.R.L. Arad

COD FISCAL R 1681938 ● COD SICOMEX 19.604 ● CERTIFICAT J 02/1886 / 31X 1991 ● COD SIRUES 020956601 ● ISSN 1220 - 7489

Redacția și administrația: 2900 Arad, Bd. Revoluției nr. 81. Telefoane: SECRETARIAT - 281802, fax 280655, 280625; ADMINISTRAȚIE - CONTABILITATE - 281797; MICA PUBLICITATE - 210775; MAREA PUBLICITATE - 280904; CLUBUL PRESEI - 280989.

Consiliul de administrație: președinte - DOREL ZĂVOIANU, telefon 281802, 280625; vicepreședinte - MIRCEA DORGOȘAN, telefon 210776; membri: DOREL BARBU, telefon 281797; NICU COJOCARU, telefon 280904; MIRCEA CONTRAȘ, telefon 280854.

Colegiul de redacție: MIRCEA CONTRAȘ (redactor-șef); MARCEL CANCIU (șef secție foto), telefon 281701; ALEXANDRU CHEBELEU (șef secție sport), telefon 281701; NICU COJOCARU (șef secție publicitate) telefon/fax: 280904; GABRIELA GROZA (secretar general de redacție), telefon 280854; VASILE FILIP (șef secție cultură-învățământ-tineret), telefon 281855; 280003; IOAN IERCAN (șef secție politică), telefon 280943; DORU SAVA (șef secție social-economic), telefon 281738; ȘTEFAN TABUIA (șef secție actualități), telefon 281855; 280003; DOREL ZĂVOIANU (președinte al Consiliului de administrație), telefon 281802, 280625.

Difuzare - Marketing: MIRCEA ȚÂȘCĂ (șef secție)-telefon 280904

Tiparul executat la S.C. MEDIAGRAF S.A. ARAD, str. Feleacului F.N., telefon 250902, fax 250920

„Adevărul" poate fi citit și pe Internet la adresa http://adevarul.arad.ro

Echipa de serviciu

MIRCEA CONTRAȘ
secretar de redacție

Bianca Felea, Adela Pop, Dina Rujan, Ramona Vidulescu
tehnoredactare computerizată

Nadia Bodran, Doina Jurcă, Aurica Telcian, Dacian Toduță
corectură

CURSUL VALUTAR*

VALORI ÎNREGISTRATE IERI, 30 AUGUST 2001

Denumirea valutei	BNR	BCR		BRD		Banca Transilvania		Banca Agricolă		Bursa neagră	
		C	V	C	V	C	V	C	V	C	V
EURO	27303										
Dolar S.U.A.	30035	29850	30100	29800	30100	29920	30200	29850	30075	29750	30100
Marca germană	13960	13650	14185	13705	14065	13700	14030	13700	14085	13700	13900

În căutarea infractorilor

POLIȚIȘTII AU „PURICAT" HOTELURILE

Ieri a fost efectuată o acțiune în piețe și hoteluri pentru prinderea urmăriților general și local. Cu această ocazie au fost legitimate 320 persoane și conduse la sediul unității 25 persoane, care au fost amprentate și fotografiate, fiind trimise la locurile de domiciliu.

Pentru încălcarea regimului juridic al circulației rutiere, au fost aplicate 227 amenzi, în valoare de 22.235.000 lei, fiind reținute patru certificate de înmatriculare pentru defecțiuni tehnice, ridicându-se în vederea suspendării trei permise de conducere, din care unul pentru conducere sub influența alcoolului, lui **Stoica Dan-Pavel**, din Arad, cu auto AR-05-NTP.

CU HALBA ÎN CAP...

În noaptea de 26/27.08, Toader Vasile, de 21 ani și Toader Gligor, de 23 ani, ambii din Chisindia, agricultori, în timp ce se aflau într-un bar din localitate, pe fondul consumului de alcool, l-au agresat cu o halbă de bere pe Bardan Adrian, de 24 ani, din localitate. Ulterior, acesta a fost internat în Spitalul Județean Arad. În funcție de raportul de expertiză medico-legală, se vor dispune măsuri în consecință.

AMENZI DE PESTE 43 MILIOANE LEI

În ultimele 24 de ore, ofițerii și subofițerii de poliție au întreprins activități pentru asigurarea ordinii și liniștii publice pe raza municipiului și a județului, verificând 30 agenți economici și 18 persoane din sistemele de pază. Astfel, au fost constatate șapte infracțiuni, precum și 279 contravenții la diferite acte normative, sancționate cu amenzi în valoare de 43.235.000 lei, din care 21 conform Legii 12/1990, 14 potrivit Legii 61/1991, 6 la Legea 105/1996 și 238 conform altor acte normative.

ARESTAȚI

Au fost introduși în arestul unității: Stoica Bobi, de 17 ani, din Arad, care are de executat 15 zile închisoare contravențională, conform Legii 61/1991 și Nadiu Ioan, de 31 ani, din Arad, care are de executat un mandat de 2 ani închisoare, pentru conducerea pe drumurile publice a unui autoturism cu o îmbibație alcoolică în sânge ce depășește limita legală.

FOC LA... FURAJE

În data de 29.08, orele 18,30, a izbucnit un incendiu la locuința numitei Oprișca Ana, din Pâncota, unde au ars 2000 kg furaje, în valoare de 1.500.000 lei. Incendiul a fost stins de pompierii civili din Pâncota.

Întors dintr-un concediu american „foarte activ"

PRIMARUL ARADULUI PLĂNUIEȘTE O NOUĂ ZONĂ INDUSTRIALĂ

La conferința de presă de ieri, primarul Aradului, Doru Popa, a vorbit despre contactele avute în SUA, unde și-a petrecut un concediu „foarte activ". În Chicago, Dallas, Indianapolis, Cincinatti și Miami, Popa a avut mai multe întrevederi cu diverși oameni de afaceri, cărora le-a prezentat diverse oportunități pentru a investi în Arad.

Primarul Aradului a stat de vorbă în SUA, în afară de oameni de afaceri, și cu congresmani din anturajul președintelui Bush, unul dintre aceștia spunând că există posibilitatea ca D. Popa să ia cuvântul în fața Camerei reprezentanților din Texas. „Ar fi un câștig enorm pentru Arad - a spus Popa - având în vedere faptul că noi și Texas-ul avem în comun exploatațiile petroliere, domeniu în care am putea pune bazele unei colaborări viitoare."

Doru Popa a mai vorbit despre două posibile investiții în domeniul sanitar (producție de medicamente) și al tehnologiei. „Realizarea acestuia din urmă ar putea însemna un adevărat reviriment pentru Fabrica de vagoane-călători, ceea ce ar fi un fapt spectaculos" - mărturisește D. Popa.

Una peste alta, dacă măcar o parte dintre cei contactați de primar vor veni să facă ceva în Arad, pentru municipiul nostru aceasta ar însemna investiții de câteva milioane bune de dolari.

După ce primarul a prezentat cele de mai sus în fața presei, reprezentanții mass-media l-au interpelat pe D. Popa, amintindu-i că o serie de alte neajunsuri (drumuri, gunoaie) au fost lăsate de izbeliște, în detrimentul atragerii unor investitori care, în momentul de față, nu reprezintă decât niște promisiuni. Răspunzând întrebării noastre, Popa a afirmat că este conștient că există o serie de lipsuri însă, din păcate, doar cu banii de la buget, adevăratele probleme ale Aradului nu vor fi rezolvate niciodată. „Tocmai de aceea caut investitori, ca să atrag surse extrabugetare" - explică D. Popa.

Cât privește relația șefului executivului cu CLM, primarul a spus că este una bună.

Legat de investiții și investitori, Popa a spus că a fost contactat recent de către grupul de oameni de afaceri israelieni din Marea Britanie (care au fost în municipiul nostru nu cu mult timp în urmă), interesați de deschiderea unor afaceri în Arad. „Ceea ce înseamnă că deja mă gândesc să deschid o altă zonă industrială situată, probabil, undeva, înspre Ceala."

C. TRIF

CU PAȘAPOARTE FALSE

La Punctul de Poliție de frontieră din Nădlac, pe sensul de ieșire din țară, s-au prezentat Muaayad Amin, de 50 de ani, din Suedia, Sowsen Amin, de 32 de ani și Saad Amin, de 16 ani, ambii din Irak. Ultimii doi sunt frați și s-au prezentat cu două pașapoarte suedeze valabile, ale fraților vitregi, care le-au fost trimise prin poștă din Suedia, Muaayad Amin, tatăl celor doi, fiind căsătorit în țara respectivă. Celor doi cetățeni irakieni li se vor întocmi dosare penale pentru fals privind identitatea și tentativa de trecere ilegală a frontierei de stat, în timp ce tatălui lor i se va întocmi dosar penal pentru complicitate la fals privind identitatea și la tentativă de trecere ilegală a frontierei de stat.

A. BUGARIU

În construcție la Chișineu-Criș

FABRICĂ DE CABLURI

FOTO: AL. MARIANUȚ

În urmă cu câteva zile, la fabrica de cabluri Alcoafujikura din Chișineu - Criș, aflată încă în construcție, au început lucrările de introducere a apei și gazului. Lucrarea a început în urmă cu două luni, urmând să fie finalizată în aproximativ un an. Costul lucrărilor este estimat la 17 miliarde de lei și asigură localnicilor circa 800 de locuri de muncă, ne-a spus primarul orașului, Gheorghe Burdan.

NADIA BODRAN

„EXTEMPORAL" LA... POLIȚIE

Sunt cercetați în stare de libertate: • Pop Dan, de 30 ani, din Nimigea, județul Bistrița Năsăud, muncitor necalificat, care cu rea credință nu a plătit pensia de întreținere pentru copilul minor, în valoare de 4.200.000 lei. • Dan Gheorghe, de 42 ani, din Remetea, județul Bihor, în sarcina căruia s-a stabilit că, în cursul acestui an, a comis un număr de 4 furturi din locuințe pe raza municipiului Arad, fapte rămase inițial cu autori necunoscuți. Cercetările continuă, în vederea documentării întregii activități infracționale. • Szabo Manuel-Iosif, de 21 ani, din Arad, care a fost depistat conducând pe drumurile publice o motoretă Simson, neînmatriculată și fără a poseda permis de conducere.

În Piața Obor

HAINE SECOND-HAND... PE MĂRCI!

În ultimii ani, datorită „golurilor" din bugetele familiale, oamenii au luat practic cu asalt magazinele second-hand sau locurile unde se vând astfel de haine. Unul dintre locurile unde arădenii pot să-și cumpere haine la mâna a doua este piața Obor. Exceptând hainele puse la vânzare de pensionarii care încearcă să facă un ban în plus la pensiile de mizerie pe care le au, celelalte haine comercializate de rromi, în special, sunt aduse din aproape toate țările occidentale (Germania, Italia, Franța, SUA etc). Problema nu ar fi că există „clanuri" ale rromilor care și-au împărțit în mod amiabil teritoriul pieței și fac bani frumoși din vânzarea acestor haine. Dar în câțiva ani (dacă nu mai repede) piața Obor va deveni un loc unde se vor comercializa haine „bune". Este adevărat că majoritatea hainelor sunt aduse de prin containerele vestului, dar acum au apărut haine care se achiziționează la prețuri astronomice: 120 DM, 150 DM (treninguri Adidas, Reebok sau Nike).

Ne întrebăm cum se face că aceste haine (originale de altfel) au ajuns în Piața Obor? Nu cred că respectivii „comersanți" le-au furat (culmea, cu etichetele pe ele!) după care s-au hotărât să le vândă, și la prețurile acestea, caracterizate de ei ca fiind „pentru buzunarele tuturor"!

Sutem de acord cu inițiativa acestor „clanuri" de a face un ban „cinstit", comercializând haine second-hand, dar cum se face că nimeni nu-i întreabă din ce magazine ale Germaniei „au împrumutat" haine, parfumuri sau încălțăminte sportivă care și pentru un neamț sunt scumpe? Toți spun că „avem neamuri în Germania și ne trimit haine". De acord cu ei. Dar de ce le vindeți, fraților, pe mărci? Îmbrăcați-vă cu ele, vindeți acele haine la prețuri de... second-hand și nu la prețurile care se vehiculează într-un magazin de reprezentanță. Și mai aveți curajul să afirmați că sunt second-hand?

Ascunși sub paravanul second-hand, rromii reușesc să-și facă case de lux, să-și cumpere mașini „trăznet" și nu sunt întrebați de nimeni cum reușesc aceste performanțe. Spiritul întreprinzător este de lăudat, dar nu și în condițiile în care impozitele sunt ocolite.

Concluzia este următoarea: La noi este posibil orice pentru a face bani, atâta timp cât ceea ce faci nu este legal. Oare nu ar fi interesant ca organele în drept să facă un mic control prin piața Obor și să-i întrebe pe „comersanții tuciurii" de sănătate?

R. M.

GUVERNUL CEH A IMPUS REGIMUL OBLIGATIVITĂȚII VIZELOR PENTRU ROMÂNI

Românii vor avea nevoie de vize, începînd cu 1 octombrie, pentru deplasările în scop turistic în Republica Cehă, întrucît Guvernul de la Praga a suspendat, miercuri, la propunerea ministrului de Interne, aplicarea tratatului româno-ceh referitor la libertatea regimului vizelor, a anunțat purtătorul de cuvînt al Executivului, Libor Roucek, citat de agenția națională CTK.

"Motivul este o creștere puternică a numărului de solicitanți de azil provenind din România", a explicat oficialul ceh. "În anul 2000, 510 cetățeni români au solicitat azil, în timp ce anul acesta, pînă la 11 iunie, existau deja 811 solicitanți de azil, ceea ce reprezintă o creștere cu 11 la sută", a declarat Roucek.

"Anul trecut, numărul solicitanților a variat de la lună la lună, în timp ce anul acesta în fiecare lună a crescut cu 30-40 la sută. În prezent, cetățenii români ocupă 17 la sută din capacitățile de cazare a refugiaților", a spus Roucek.

Măsura nu se aplică posesorilor de pașapoarte diplomatice sau de serviciu și nu îi va afecta pe cetățenii români deja prezenți pe teritoriul ceh, a precizat purtătorul de cuvînt.

Potrivit Ministerului ceh de Interne, românii se află în fruntea listei refugiaților care au încercat să treacă ilegal granița cehă anul trecut. Dintr-un total de 32.720 de clandestini, 4.281 au fost români.

În propunerea făcută Guvernului, Ministerul de Interne s-a folosit de acea parte din tratatul datînd din august 1991 care permite fiecăreia dintre cele două părți să suspende temporar, în întregime sau parțial, acele prevederi ale tratatului care se referă la călătoriile cetățenilor în cealaltă țară.

Ministrul ceh de Externe s-a opus suspendării acestui tratat, argumentînd cu faptul că inclusiv Uniunea Europeană nu va mai păstra pentru mult timp regimul obligativității vizelor pentru români.

MINISTRUL AFACERILOR EXTERNE (ÎNCĂ MAI) SPERĂ...

Ministrul Afacerilor Externe, Mircea Geoană, și-a exprimat, joi, speranța ca, pe baza unor acțiuni foarte clare care urmează a fi întreprinse în domeniul securizării frontierelor, decizia Guvernului ceh privind introducerea temporară a obligativității vizelor pentru cetățenii români să fie suspendată cît mai rapid.

Geoană a afirmat, la Palatul Victoria, că presiunea exercitată de migrația ilegală a cetățenilor români pe teritoriul Republicii Cehia a crescut constant în ultimii ani și a apreciat că decizia Executivului ceh, care a întrunit o majoritate de un singur vot, a fost determinată și de acțiunea celor 79 de români, intens mediatizată în această țară, de trecere ilegală a frontierei.

"Decizia a fost generată și de presiunile interne, în special ale opiniei publice. Este un fapt care nu ne face plăcere, dar este logic ca, imediat ce problema de fond a vizelor pentru spațiul Schengen va fi rezolvată și vom putea face dovada unor măsuri ferme în acest plan, măsura Guvernului ceh să fie revocată", a spus Geoană.

El a adăugat că autoritățile române acționează în plan politic și diplomatic pentru ca această măsură să fie suspendată cît mai rapid.

Ministrul de Interne, Ioan Rus, a precizat că România va trimite în diferite țări ale Europei Occidentale, precum Germania, Cehia, Italia, Belgia, ofițeri de legătură atașați de minister care vor gestiona toate problemele de competența Ministerului de Interne în care sunt implicați cetățeni români.

"Atitudinea autorităților cehe, chiar dacă pentru o scurtă perioadă, demonstrează că trebuie să slujim interesele celor 22 de milioane de români care doresc să călătorească în spațiul Schengen și nu pe cele ale celor cîteva sute de cetățeni care creează probleme în străinătate", a adăugat Rus.

ORDONANȚĂ PRIVIND SANCȚIONAREA UNOR FAPTE SĂVÂRȘITE DE ROMÂNI ÎN AFARA TERITORIULUI ȚĂRII

Guvernul a aprobat, joi, o Ordonanță de Urgență privind sancționarea unor fapte săvîrșite în afara teritoriului țării de cetățeni români sau de persoane fără cetățenie domiciliate în România.

Prin această ordonanță se prevede incriminarea faptei cetățeanului român sau a persoanei fără cetățenie domiciliate în România de a intra sau de a ieși din teritoriul unui stat străin, prin trecerea ilegală a frontierei acestuia. Pedeapsa pentru o astfel de faptă este închisorea de la trei luni la doi ani, iar dacă fapta a fost săvîrșită în scopul sustragerii de la executarea unei pedepse, pedeapsa este închisoarea de la șase luni la trei ani.

Ordonanța incriminează și fapta cetățeanului român sau a persoanei fără cetățenie domiciliate pe teritoriul României care racolează, îndrumă sau călăuzește una sau mai multe persoane în scopul trecerii frauduloase a frontierei unui stat străin sau care organizează una sau mai multe dintre acestea, în acest caz pedeapsa fiind închisoarea de la doi la șapte ani.

Inițierea sau constituirea unei asocieri în scopul săvîrșirii acestei infracțiuni ori aderarea sau sprijinirea sub orice formă a unei astfel de asocieri se pedepsește cu închisoarea de la trei la zece ani.

Ordonanța prevede măsura suspendării dreptului de folosire a pașaportului sau, după caz, refuzul eliberării pașaportului, pe o perioadă de cinci ani, pentru cetățeanul român, condamnat în temeiul dispozițiilor referitoare la trecerea ilegală a frontierei unui stat străin, iar ca măsură de siguranță, confiscarea bunurilor și a valorilor care au servit sau care au fost destinate să servească la săvîrșirea infracțiunilor ori care au fost obținute prin săvîrșirea acestora, dacă sunt ale infractorului.

Urmărirea și judecarea cauzelor privitoare la infracțiunile prevăzute de acest act normativ se va face potrivit procedurii stabilite în Codul de procedură penală pentru infracțiunile flagrante.

CHESTIUNI ARZĂTOARE, LA ÎNCEPUT DE AN ȘCOLAR

Ieri dimineață, pentru prima dată după vacanță, conducerea Inspectoratului Școlar al Județului Arad s-a întâlnit cu directorii unităților școlare din municipiu și județ. Sala Liceului Pedagogic a devenit neîncăpătoare pentru cei peste 150 de directori veniți să-și spună păsul. S-au luat în discuție o serie de probleme, s-au dat sfaturi și avertismente, s-au făcut informări. Dintre cele mai arzătoare chestiuni, am reținut:

▼ locurile rămase libere pentru sesiunea septembrie a admiterii în licee și școli profesionale se vor comunica luni;

▼ din pricina unor greșeli în completarea „fișelor galbene", în sesiunea iulie a aceluiași examen, s-a ajuns la situația în care 22 de elevi au reușit la licee la care nu pot urma cursurile; de exemplu, elevi români admiși la licee cu predare în limbile minorităților;

▼ sunt cazuri de elevi admiși la liceu care au plecat în Spania sau Germania;

▼ în privința lucrărilor de reparații și igienizare din unitățile de învățământ, banii sunt impedimentul major, însă inspectorul școlar general adjunct Sorin Haiduc îi îndeamnă pe directori: „Nu există bani, dar și prin efort propriu se poate rezolva";

▼ din anul școlar 2001-2002, cadrele didactice își vor primi leafa de la Consiliile Locale;

▼ directorii au fost insistent îndemnați să studieze și să cunoască Legea Învățământului și Statutul personalului didactic;

▼ festivitatea de deschidere a anului școlar va avea loc, după ultimele informații, pe 15 septembrie; adică... sâmbătă;

▼ la unele școli din județ, nu vrea nimeni să fie... director;

▼ criza cea mai acută de profesori calificați se înregistrează la limba și literatura română;

▼ la Grupul Școlar Curtici, toate diplomele de bacalaureat trebuie refăcute. Motivul? S-au completat cu prescurtări, gen „Gr. Sc.";

▼ s-au făcut repetate apeluri către directori să trimită profesorii la analizele medicale anuale și mai ales la... control psihiatric;

▼ inspectorul școlar general Pavel Sârbu i-a sfătuit pe directori să se ocupe de realizarea de programe cultural-artistice-sportive în școlile lor;

▼ prin finanțări de la Banca Mondială, se vor introduce mai multe computere în școli, se vor face și cursuri de inițiere pe calculator pentru cadrele didactice;

▼ alt apel: programe ale școlilor în colaborare cu Poliția pentru combaterea traficului și consumului de droguri printre elevi;

▼ în județul Arad, 160 de elevi cu deficiențe sunt propuși pentru reintegrarea în învățământul de masă; pentru pregătirea lor, se vor numi profesori și învățători „de sprijin."

CĂTĂLINA LATU

DISPĂRUTĂ

A dispărut ieri dimineață, de la domiciliul de pe str. Ceahlău, Șocaț Floare, în vârstă de 70 de ani. Femeia este lipsită de discernământ și a plecat doar în cămașă de noapte și în papuci de plajă. Cine poate da relații este rugat să sune la Poliție sau la tel. 281.013.

GUVERNUL PROMITE SPRIJIN FINANCIAR PENTRU EXPLOATAȚIILE AGRICOLE „SERIOASE"

Guvernul va stimula cu prioritate producția de grîu pe circa un milion de hectare, precum și producția de sfeclă de zahăr, floarea-soarelui, soia și porumb boabe, în vederea asigurării consumului intern și va direcționa resursele financiare disponibile numai pentru exploatațiile agricole care realizează producții destinate pieței de consum, a afirmat, premierul Adrian Năstase.

Suprafața cultivată, anul trecut, cu grîu a fost de aproximativ 2,5 milioane de hectare, iar producția obținută (7,8 milioane de tone) a depășit estimările cu peste un milion de tone.

Premierul a mai spus că "întreprinzătorilor serioși" le vor fi oferite, prin vînzare la prețuri simbolice și/sau prin concesiune, capacitățile de producție din fostele complexe zootehnice sau din patrimoniul fostelor CAP. În acest an vor fi privatizate și concesionate terenuri agricole din 180 de foste IAS, urmînd ca pînă la sfîrșitul anului 2003 să fie privatizate încă 320 de astfel de societăți.

În domeniul industriei alimentare, premierul a arătat că este necesar ca între procesatori și producătorii agricoli să fie încheiate contracte care să prevadă obligații și drepturi reciproce.

Năstase a adăugat Executivul intenționează să contingenteze importul de zahăr, pentru îmbunătățirea producției interne, să interzică pe o perioadă de trei luni exportul de semințe de floarea-soarelui din producția din acest an și să stimuleze exportul de carne de pasăre și făină prin acordarea unei prime de export.

La Moneasa

INSTRUIREA PRIMARILOR, SECRETARILOR ȘI AGENȚILOR AGRICOLI DIN JUDEȚ

Pe parcursul a trei zile, la Moneasa a avut loc întrunirea primarilor, secretarilor și agenților agricoli din orașele și comunele județului, în cadrul unui curs de pregătire organizat de Prefectura Arad.

În cursul zilei de ieri, la discuții a participat și Verginia Vedinaș, secretar de stat în Ministerul Administrației Publice și președinte al Agenției Naționale a Funcționarilor Publici.

Profesionalizarea corpului funcționarilor publici

În discuțiile sale cu cei prezenți la această manifestare, d-na președinte s-a referit în primul rînd la măsurile care vor fi luate în cadrul Ministerului Administrației Publice, în vederea îmbunătățirii imaginii funcționarului public.

„Am încercat să le prezint în primul rând secretarilor și agenților agricoli noul sistem normativ la care lucrăm în prezent în cadrul ministerului și al agenției pe care o conduc. Se vor elabora în curând o serie de legi și hotărâri care vor duce la profesionalizarea corpului funcționarilor publici, prin introducerea unor noi modalități de evaluare a celor care ocupă aceste posturi."

Domnia-sa a mai recunoscut că pe lângă aceste măsuri este necesară o schimbare a mentalității funcționarului public care nu trebuie să uite nici un moment că se află în slujba cetățeanului. D-na secretar de stat a declarat că apreciază acest gen de manifestări pentru că „este foarte important să comunicăm cu cei din teritoriu, să vedem care este realitatea chiar aici, la fața locului."

Noi proiecte lansate de Comisia Europeană

În a doua parte a zilei, Șerban Popescu, directorul Direcției pentru Integrare Europeană din cadrul Prefecturii, le-a vorbit participanților despre două noi programe lansate de Comisia Europeană și finanțate din fonduri PHARE. Este vorba despre Fondul Acces cu un buget total de 4 milioane de euro din care pot fi finanțate proiecte pentru întărirea societății civile și a rolului ei în pregătirea României pentru aderare la UE. Cel de al doilea program se referă la dezvoltarea societății civile, are un buget de 4 milioane euro și poate fi accesat pentru realizarea unor parteneriate între ONG-uri și autoritățile locale. Șerban Popescu a mai prezentat și ultimele noutăți în legătură cu programul Sapard.

Reuniunea s-a dovedit a fi o reușită din toate punctele de vedere, cei prezenți profitând de această ocazie pentru a schimba păreri și a dezbate informațiile primite. Organizatorul manifestării, Radu Stoian, secretarul general al prefecturii, s-a achitat foarte bine de sarcini, astfel că inclusiv invitații de la București au avut doar cuvinte de laudă.

Foto-text: **SORINA AMBRUȘ**

SABIN GHERMAN, președintele Ligii ProTransilvania:

„FEDERALIZAREA NU ESTE O SOLUȚIE PENTRU ROMÂNIA ACUM"

Sabin Gherman intenționează să-și legalizeze, până la sfârșitul acestui an, partidul înființat pe baza concepțiilor promovate de Fundația ProTransilvania. Gherman a declarat că formațiunea sa are deja filiale în toate marile orașe ale Transilvaniei și ale Banatului și urmează să-și promoveze ideile și în Bucovina. De asemenea, au fost adunate, până în prezent, 10. 000 de semnături de susținere a ideii de formare a formațiunii.

„Am avut o întrunire, zilele trecute, la Oradea, unde am pus la punct toate detaliile și am început să pregătim congresul de la sfârșitul anului" a declarat Gherman, precizând că mai speră să mai strângă, până atunci, alte câteva mii de semnături.

Sabin Gherman, fost ziarist de televiziune în Cluj, este autorul unui manifest intitulat „M-am săturat de România", lansat în 1998, care se referea, în principal, la autonomia administrativ-financiară a Transilvaniei și în care erau criticate politica și modul de viață de la București. După ce a lansat manifestul „M-am săturat de România", provocând numeroase polemici, Gherman a înființat Fundația ProTransilvania care, în luna noiembrie 2000, a fost scoasă în afara legii de către Curtea de Apel Cluj. Documentele pentru înregistrarea Fundației ProTransilvania au fost depuse, pentru prima oară, la sfârșitul lunii martie 1999, dar au fost contestate de Ion Iliescu în nume personal, de academiceanul I.C. Drăgan, de Uniunea Vatra Românească, precum și de mai multe formațiuni politice - PDSR, PUNR, PRM, ApR - și au culminat cu acuzația de trădare și complot împotriva intereselor naționale.

Ulterior, Sabin Gherman a anunțat înființarea Partidului Liga Transilvania-Banat. Sabin Gherman s-a aflat, în luna decembrie a anului 2000, în municipiul Odorheiul Secuiesc, pentru a populariza, în secuime, programul politic al partidului pe care îl va înființa, Liga Transilvania-Banat, care se referă la autonomia administrativ-financiară a Ardealului. Gherman a declarat că Liga Transilvania-Banat, împreună cu un partid al maghiarilor și al nemților, ar putea împlini acest deziderat. (Mediafax)

Ca să aflăm direct de la sursă ce înseamnă partidul Liga Transilvania-Banat și ce vrea el, am obținut în exclusivitate un interviu de la domnul Sabin Gherman.

Mergem pe ideea unui regionalism de tip european

- D-le Gherman, ați ajuns din nou în centrul atenției. După cele spuse de premierul Năstase, o virgulă din statutul noului partid, neconformă Constituției, duce la neînregistrarea Partidului Liga Transilvania-Banat. Să înțelegem că nu aveți nici o șansă?

- Nu, există șanse. Autonomia regională nu este interzisă de Constituție. Este o autonomie de tip administrativ-financiar care merge pe coordonate regionale de tip european. De exemplu, avem o lege votată în Parlament care permite o astfel de autonomie, chiar dacă cu jumătăți de măsură, este Legea 151/1998. Aceasta interzice doar **federalizarea, separatismul, etnicismul, revan-șismul și teritorialismul, care nu au nici o legătură cu partidul nostru.** Noi avem în planurile noastre politice și în statut niște mize care merg pe acest regionalism european. Acesta este aplicat în toată Europa Occidentală, dar și în Polonia unde, din 47 de județe, au rămas 16 mari voievodate. Este absolut normal ca puterea centrală să delege unele responsabilități și puteri de decizie unor organisme regionale, pentru că se pornește de la premisa că există regiuni, de obicei cele istorice, care au aspirații și resurse diferite vis a vis de o problemă.

În Arad avem oameni pe care putem conta

- Premierul Adrian Năstase consideră partidul dvs. drept un pericol la adresa unității naționale.

- Atunci să spună cum a luat ființă Partidul Moldovenilor, care are tot niște coordonate identitar-regionale. Oricum, ceea ce spune Adrian Năstase nu este adevărul absolut, pentru că doar idioții dețin adevăruri absolute. Sunt de acord să se respecte legea și sunt de acord și cu formularea ca nici o virgulă să nu fie în afara legii, dar atunci vreau ca nimic în țara asta să nu fie cu nici o virgulă în afara legii. Statutul nostru este realizat cu legea în față, pe asta ne bazăm și de aceea optimismul nostru există încă. Știm legea partidelor politice și Constituția și nu încercăm să mărșăm la limita legii. Pe de o parte există și partide și fundații monarhiste. Acestea nu au încălcat legea? Pe de altă parte există libertatea asocierii, stipulată în art. 9 al Acordului de la Helsinki și libertatea de exprimare stipulată în convenții internaționale la care România este parte semnatară. Cred că dl. Năstase a fost prost informat sau prost consiliat de către sfătuitorii sau miniștrii săi care se ocupă de imagine, pentru că acest partid nu s-a născut ieri sau alaltăieri, ci strânge semnături de șase luni, are filiale și grupuri de inițiativă. Sigur, sunt și județe descoperite, în care, din păcate, nu am apucat să ajungem, cum este și Aradul, dar avem oameni acolo pe care putem conta. Dar lumea trebuie să înțeleagă că nu avem nimic de-a face cu separatismul și teritorialismul.

Consiliu Regional și Cameră Regională

- De ce se teme premierul mai mult de partidul dvs. decât de

Partidul Moldovenilor?

- Pentru că noi ne asumăm regionalismul de tip european, care ce înseamnă? De exemplu, România are mai mulți parlamentari decât SUA, la o țară de zece ori mai mică. Asta ar însemana o scădere de patru ori a numărului de parlamentari, delegarea unor puteri privitoare la administrație, economie, agricultură, industrie sau cultură la puteri care țin de unele instituții regionale. Ne-am gândit la un Consiliu Regional și o Cameră Regională.

- Schema s-ar descărca la nivel central dar s-ar încărca astfel la nivelul regiunii.

- Nu s-ar încărca, pentru că acest organism regional poate fi controlat mult mai repede și mult mai bine de electorat. Este foarte ușor să votezi un parlamentar la Arad și să nu mai știi ce face el la București. În momentul în care ai un delegat într-o regiune, îl poți controla mai ușor. Pentru a nu se da impresia că se încearcă o schemă în care apar profitori noi, am stabilit în statut și în programul politic, în sensul că parlamentarul - fie el la Cluj, Timișoara sau București - nu poate primi mai mult decât salariul mediu pe economie. Nu este un populism ieftin, deși multă lume a spus că sună astfel. Noi am dat exemplul Germaniei anilor 50, unde cancelarul avea salariul mediu pe economie. Nu pentru a face imagine, pentru că nu era nevoie de așa ceva, ci pentru ca solidaritatea socială să plece de sus, pentru ca acel „nu vor mai fi sacrificați oamenii de rând" să aibă o bază reală.

Transilvania, Banatul, Oltenia, Muntenia, Dobrogea, Moldova și Bucovina ...

- Ce ar mai rămâne din unitatea națională? Ce structuri ar mai rămâne la București? Și cum vedeți împărțirea regională?

- Să o luăm cu partea a doua a întrebării - un sistem devolutiv ar fi promovat pentru toată țara. Ar fi Transilvania, Banatul, Oltenia, Muntenia, Dobrogea, Moldova și Bucovina. Ce-i rămâne centrului? Responsabilități care țin de moneda națională, de armata națională - pentru că aceasta nu poate fi regională - politică externă, macroeconomie, siguranța transporturilor etc. Sunt o mulțime de atribuții, dar centrul nu mai are ce să facă cu 27 de ministere, în timp ce SUA are 17 ministere ... Nu are rost să încarci o schemă de personal - pentru care suma cheltuită nu este de fapt mare raportată la bugetul României - ci o schemă de transfer a deciziei, de circuit a deciziei.

- Care ar fi, după părerea dvs., sprijinul pe care l-ar da populația unui astfel de demers? Ce semnale aveți? Mă refer la oamenii de rând, nu la cei din jurul dvs. ...

- Avem două sondaje de opinie la dispoziție. Unul dintre ele este făcut de studenți, în care eu sunt pe locul doi într-un top al personalităților, după Marga, dar asta contează mai puțin. Cel mai serios sondaj - și singurul din câte știu - este cel făcut de Metro Media Transilvania în 1999, al cărui director este actualul ministru Dâncu, în care numele meu se bucura în Banat de 44% susținere iar în Transilvania de 37%, chiar în contextul unei campanii negative de imagine duse de București.

Ideea federalizării generată de ... sărăcie

- De ce credeți că a ieșit Adrian Năstase chiar acum cu această idee a federalizării? Ați avut recent acțiuni mai de amploare sau este vorba de semnale externe?

- Există două posibile explicații. Una este cea a coalizării a trei sau patru europarlamentari care sunt de partea noastră și care au făcut presiuni în Consiliul Europei pentru legalizarea Fundației ProTransilvania. Se pot găsi în arhiva Consiliului Europei, în discuțiile din 3 decembrie și 5 decembrie, interpelări vis-a-vis de Fundația ProTransilvania. Oricum, nu există un eveniment anume care să-i creeze premierului această emoție a federalizării. Pe de altă parte, explicația cea mai simplă și cea mai valabilă este că lumea sărăcește, prețurile la energie și la gaze au crescut nu cu 2-3%, ci cu 60-80%. Probabil ca orice om care a scumpit, justificat sau nu aceste prețuri, se gândește că omul, când îi vine acasă factura, va avea alte emoții decât a-l iubi pe Adrian Năstase.

Unitatea politică nu poate exista în mizerie

- Din câte înțeleg, puneți în față factorul economic. Credeți că este mai important decât cel politic sau cultural-spiritual?

- Unitatea politică nu poate exista în mizerie, ci în bunăstare. Unitatea în diversitate pe care o promovăm noi ține de modernitățile europene ale momentului.

- Până la urmă îmi face impresia că sunteți totuși pentru federalizare ...

- În nici un caz, federalizarea este altceva. În nici o ieșire publică nu am făcut elogiul federalizării. Am spus doar atât - nu are nici un sens să considerăm federalismul o operă a diavolului, în timp ce SUA, Canada sau Germania sunt state în care emigrează românii. Dacă este așa de rău acolo, la federaliști, de ce nu se mai întorc? Am spus mereu - **federalizarea nu este o soluție pentru România acum.** În 1918 ar fi fost, dar ar fi anacronică acum. **Cea mai bună soluție pentru noi acum este un regionalism de tip european, așa cum există fără excepție în statele Uniunii Europene și chiar în statele de la Vișegrad.** Este vorba de modernizarea și eficientizarea unui sistem, dar acest sistem nu este un scop, este un mijloc care ne poate promova în rândul țărilor serioase, candidate și intrate într-un sistem european în care dorim să intrăm.

IOAN IERCAN
FLAVIUS GHENDER

Conferință de presă PNL

„Cestiuni arzătoare la ordinea zilei" s-au discutat la conferința de presă a PNL: rectificarea bugetului pe anul 2001 (D. Puia), federalizarea, Legea 10 privind retrocedările (M. Calimente) și prioritățile PNL în noua legislatură (T. Ghiorghiof).

Rectificarea - dezastru pentru arădeni

Rectificarea bugetului este un dezastru pentru arădeni, consideră Doru Puia. Din cele 162,3 miliarde lei afectate județelor patriei, Aradului îi revin 3,4 miliarde, în timp ce necesarul ar fi de 140 miliarde. Nu se știe de unde vor veni subvențiile pentru încălzire și transporturi, în mod special, fără a mai vorbi de necesitățile din celelalte domenii. Mai mult, pe lângă că nu a primit bani, Aradului i s-au luat sume serioase de la finanțarea agentului termic, a învățământului ș.a.m.d. Centralizarea veniturilor e o catastrofă, remarcă D. Puia, iar descentralizarea promisă de guvernanți nu ajunge și la capitolul bani. Doru Puia îi „felicita" pe parlamentarii arădeni pentru „succesul" de 3,4 miliarde obținute prin rectificare. Deputatul Ghiorghiof își apără statutul fiind de altă părere: dacă nu-i, de unde să dai?

Federalizarea - o perdea de fum

Pentru M. Calimente federalizarea e o falsă problemă. Guvernul va avea probleme cu FMI și cu sindicatele cât de curând. Pentru a abate atenția de la aceste probleme și de la altele care vor fi, A. Năstase **„scoate din pălărie federalizarea"**.

Ce-i drept, remarcă M. Calimente, județele din Transilvania sunt nemulțumite că ele contribuie cu bani la bugetul central, dar sunt văduvite la repartizarea banilor de la buget, pe ideea să dăm bani județelor mai sărace. **„Suntem pentru statul național, dar cu autonomie și descentralizare mai serioase"** zice M. Calimente. Referitor la regionalizare, M. Calimente susține județele ca unități administrative și nu regiunile, pentru că, în cazul regiunilor, noi am aparține de Banat și am fi din nou supuși Timișoarei.

„Eu nu m-am simțit niciodată balcanic"

Vorbind despre unitatea statului român, M. Calimente spune că, din păcate, nu ardelenii i-au influențat (în bine) pe ceilalți, ci ceilalți i-au influențat (în rău) pe ardeleni și că el nu s-a simțit niciodată balcanic și nu înțelege de ce România ține neapărat la ideea apartenenței la Balcani.

Discriminări la retrocedarea proprietăților

Există două păreri condamnabile ale PSD în privința retrocedării. **I. Iliescu**: o proprietate nu poate fi dobândită dacă nu poate fi administrată. Exemplu: Castelul Peleș. **A. Năstase**: despăgubirile să se facă în funcție de starea economică a țării, iar nu în funcție de valoarea proprietății. M. Calimente combate cu argumente cele două poziții. Pe I. Iliescu îl contrazice afirmând că era și normal ca Peleșul să fie renovat devreme ce era folosit de stat, iar referitor la A. Năstase, M. Calimente zice să nu se poate face discriminare între cei ce primesc bunurile în natură și cei cărora li se despăgubesc aceste bunuri, numai pe ideea că economia este săracă și nu există bani.

Se fură... inițiative legislative

Deputatul T. Ghiorghiof a enunțat prioritățile legislative ale PNL: revizuirea Constituției, probleme ale dreptului de proprietate, reglementarea investițiilor directe, finanțarea partidelor politice, adopțiile internaționale, modificarea Legii 92 privind organizarea judecătorească. Deputatul T. Ghiorghiof și-a exprimat nemulțumirea pentru faptul că PSD fură - la modul propriu - inițiative legislative ale PNL.

I. IERCAN

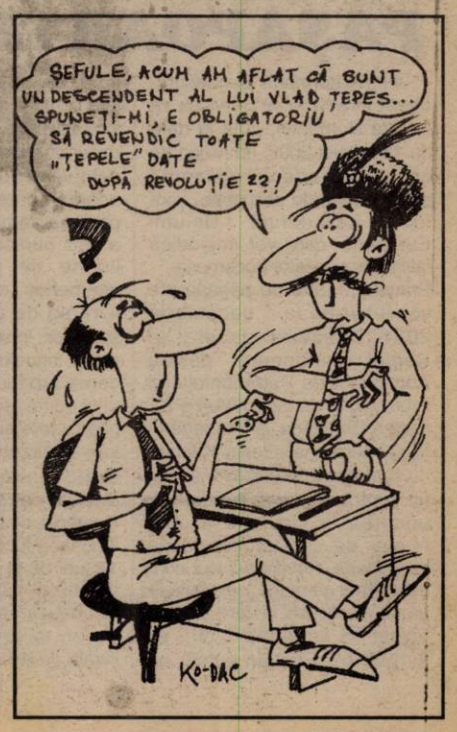

DESCHIS IERI, TÂRGUL AGROMALIM ARE O MULȚIME DE SURPRIZE PENTRU ARĂDENI

Ieri dimineața, la Sala Sporturilor, a avut loc festivitatea de deschidere a celei de a 12-a ediții a târgului Agromalim, precedată de un scurt program artistic oferit de trupele de dansuri populare din cadrul Palatului Copiilor din Arad.

La inaugurare au fost prezente o serie de oficialități locale precum și oaspeți din Ungaria și Iugoslavia. **„Dacă la prima ediție a târgului Agromalim au participat 20 de firme, numărul lor a ajuns în 1998 la 80, iar anul acesta, datorită mediului economic dificil, au răspuns invitației noastre doar 45 de agenți economici"**, spune **Enache Cimi**, orgnaizator târguri în cadrul Camerei de Comerț, Industrie și Agricultură Arad (CCIA). El a mai adăugat că noutățile acestei ediții sunt expoziția de porumbei și păsări de curte a Asociației crescătorilor de porumbei și păsări de curte Arad precum și expoziția de taurine care va fi prezentată publicului sâmbătă, 1 septembrie.

Pe o suprafață de peste 3000 m. p., arădenii vor putea vizita până în data de 3 septembrie, produse alimentare, mașini, echipamente și utilaje pentru industria alimentară și agricultură, produse chimice folosite în agricultură, preoduse de uz veterinar, hrană, medicamente pentru animale, flori, semințe pentru flori, amenajări spații verzi, substanțe pentru îngrijirea plantelor, articole de grădinărit.

Firma **Rom-Crișana Company** din **Hălmagiu** produce piele, obiecte din piele și hamașamente pentru cai. **„Aceste produse sunt destinate crescătorilor de cai, atât pentru muncă cât și pentru agrement. Am înființat firma în urmă cu 7 ani, dar până în prezent am avut doar clienți din țară. Am venit la acest târg în speranța că vom găsi noi parteneri de afaceri atât din țară cât și externi"**, spune **Ioan Morcan**, asociat unic al firmei.

Produse apicole la Agromalim

Gál Gyöngyver, manager al firmei **Wine Princess**, ne-a declarat: **„Firma noastră, înființată anul trecut, produce și comercializează vinuri de foarte bună calitate. Viile din care producem vinurile se întind pe o suprafață de 50 hectare, luată în arendă de la proprietari, în podgoria Minișului. În paralel, practaică sistemul wine turism, prin care organizăm vizite în podgoria Aradului și degustări de vinuri cu degustători experți."** Wine Princess speră ca în aceste zile să găsească eventuali cumpărători, atât din țară cât și din străinătate.

În cadrul târgului, vineri, 31 august, începând cu ora 18, în fața Sălii Sporturilor, va avea loc un program de divertisment atât pentru expozanți, dar mai ales pentru vizitatori. Vor concerta Walhalla, Ansamblul folcloric Doina Mureșului și formațiile Hora, Etno și Ro-Mania. Tot azi va fi organizată o vizită a firmelor expozante la Camera de Comerț, Industrie și Agricultură din Szeged, pentru a prezenta oportunități de afaceri în țara vecină, la care va participa și consulul României din Szeged.

Prezent la inaugurarea Agromalim, Ioan Țărău, director al Direcției Agricole, a ținut să-și ceară public scuze față de agricultorii arădeni pentru întârzierea banilor alocați pentru lucrările agricole ale anului 2001. El a precizat că plata milionului alocat de guvern va fi reluată începând de luni, 3 septembrie.

Expoziția de flori are mare căutare la ediția din acest an.

FLORIN TRUȚ
ALINA CIOCAN
Foto: **ȘTEFAN MATYAȘ**

ȚĂRĂNIȘTII - ÎN PELERINAJ LA BUCUREȘTI

În cadrul ședinței Biroului Comitetului Județean, PNȚCD Arad i-a exclus din partid pe ultimii susținători ai grupării Marga - Gheorghe Alexa, fostul președinte al organizației Ghioroc și Cornel Sonoc, fostul președinte al organizației Semlac. Țărăniștii l-au mandatat pe Ioan Hui cu reorganizarea filialei Ghioroc și organizarea de alegeri în cel mai scurt timp posibil și l-au numit pe Iosif Tzimerman în funcția de președinte interimar al organizației din Semlac. Până atunci, țărăniștii au lansat un apel de solidaritate către membri, pe care îi avertizează în legătură cu acțiunile activiștilor din PDC și au hotărât să facă o serie de deplasări în județ pentru a lămuri situația existentă.

La București, Biroul Național de Conducere a continuat să organizeze acțiuni de reacție față de decizia Tribunalului București, care a dat câștig de cauză grupării Marga. Astfel, o dată cu aniversarea de 75 ani a PNȚCD, în 30 septembrie va fi organizat un Congres Extraordinar al partidului, la care vor participa peste 5 000 de delegați! **„În ciuda imixtiunii politicului în justiție, PNȚCD este aici!"** - astfel ar putea fi sintetizat mesajul acestui Congres, la care vor participa numai din Arad peste o sută de delegați. Este posibil ca delegații la Congres să organizeze cu această ocazie și unele demonstrații sau marșuri de protest.

În cazul în care vor considera că sunt în continuare nedreptățiți de justiție, este posibil ca țărăniștii să treacă la acțiuni mai radicale, cum ar fi pichetarea sediului președinției, guvernului sau a prefecturilor.

FLAVIUS GHENDER

„CÂȘTIGAREA PROCESULUI MAI MULT ÎNCURCĂ"

Cei trei inițiatori ai strângerii de semnături pentru înființarea Partidului Democrației Creștine, Eugen Vancu, Gheorghe Lászlo și Gheorghe Alexa au organizat ieri o conferință de presă. Eugen Vancu a precizat care sunt efectele sentinței referitoare la fuziunea PNȚCD-ANCD, chiar dacă nu este definitivă: Vasile Lupu este prim-vicepreședinte, Călin Cătălin Chiriță a revenit pe funcția de secretar general. În plus, Vasile Lupu asigură și interimatul ca președinte, având în vedere demisia lui Andrei Marga. Eugen Vancu a insistat asupra ideii că la „congresul legal" delegații au hotărât că indiferent de rezultatul procesului cu aripa Ciorbea, Partidul Democrației Creștine trebuie înființat cât mai repede. Tocmai de aceea a demarat strângerea de semnături, la ora actuală fiind strânse peste 17.000 din necesarul de 30.000. La Arad s-au adunat deja în jur de 280, dar trebuie luate în considerare și organizațiile din județ care la ora actuală sunt legal constituite ca PNȚCD. Din acestea, multe se vor transforma în PDC. Câștigarea procesului, spune dl. Vancu, mai mult încurcă pentru că **„paradoxal, ne întoarcem în PNȚCD. Or, este foarte clar că PDC nu se bazează pe vlaga secătuită a PNȚCD"**. ▼ Conform celor spuse de către Gheorghe Lászlo, sunt așteptați să se înscrie în PDC, pe bază de semnare de adeziune, foarte mulți membri ai PPDR și ANCD. ▼ Viitorul partid creștin-democrat **„nu dorește să transfere vocația de sinucidere a PNȚCD"** și de aceea țărăniștii care vor dori să se înscrie în PDC va trebui să-și facă **„o vizită medicală"** ▼ Gheorghe Alexa a precizat că deja s-au fixat „puncte de reper" în 40 la sută din localitățile județului și Gheorghe Lászlo a dat ca sigură venirea în comitetul de inițiativă, care va fi alcătuit din 31 de persoane, a lui Jobb Viorel și Marin Nicolai. Mai sunt și alte personalități, dar deocamdată nu se dau nume.

SIMION TODOCA

PD EXPLICĂ DE CE NU A VRUT SĂ SEMNEZE „PACTUL DE NEAGRESIUNE"

Ieri, la conferința de presă a PD Arad, Gheorghe Falcă a expus principalele probleme discutate la Colegiul Director de la București, la care a participat. Prima problemă pusă pe tapet a fost deja celebrul raport referitor la șansele de aderare a României la NATO. Falcă a insistat pe ideea că raportul întocmit de către senatorul american a fost unul constatativ și nu critic, arătând ce trebuie să facem pentru a avea șanse. În special trebuie pedalat pe programul de reformă, stabilitatea politică și imaginea proastă a guvernului în ceea ce privește coruptia. ● În ceea ce privește neacceptarea semnării unui „pact de neagresiune" de către toate partidele politice, Falcă spune că PD-ul nu putea să semneze alături de PRM, din moment ce în raport se spune că România trebuie să contracareze explozia naționalismului practicat de PRM. ● Fuziunea cu Alianța Națională a decurs la nivel național fără probleme, ceea ce demonstrează o oarecare maturizare a clasei politice, spune Falcă. ● Dan Ivan a prezentat raportul de reorganizare în teritoriu după alegerea lui Băsescu. Până acum au fost alegeri în 19 organizații. Termenul de finalizare în toate localitățile este sfârșitul lunii noiembrie.

● SOS AEROPORTUL!

Dan Ivan și-a exprimat îngrijorarea în legătură cu Aeroportul Arad. Deși acesta funcționează în regim de aeroport internațional, este pe cale să piardă cursele de Ancona și Stuttgart numai pentru faptul că Ministerul Agriculturii refuză să dea avizul necesar. **„Este de neînțeles de ce Ministerul Agriculturii nu vrea să dea avizul, când absolut toate celelalte avize s-au primit"**, a spus Dan Ivan, care a adugat că face apel la prefectul Pele și la toți parlamentarii arădeni să insiste în această problemă. **„Indiferent cine conduce aeroportul, acesta este al Aradului"**, a conchis Dan Ivan. ● În altă ordine de idei, am mai aflat că organizația județeană Arad a PD are la ora actuală 5121 de membri. ● Dan Ivan a declarat că damenii se sperie degeaba de cuvântul „federalizare" pentru că, de fapt, nu este vorba despre o atingere adusă statului unitar, ci doar o problemă de organizare administrativă. ● Viceprimarul Emanoil Voicu, prezent la conferința de presă, a punctat câteva probleme administrative, intervenind și în expozeul lui Falcă referitor la poziția PD față de retrocedarea pădurilor.

SIMION TODOCA

PAȘAPOARTE NOI

Firma germană Bundesdruckerei International Services va furniza României, pînă la data de 15 august 2002, un milion de noi pașapoarte cu elemente suplimentare de securitate, conform solicitărilor Uniunii Europene, care vor împiedica falsificarea acestor documente. Primele 10.000 de pașapoarte vor fi livrate la 1 decembrie 2001. Directorul general al Regiei Autonome pentru Administrarea Patrimoniului și Protocolului de Stat (RAAPPS), Eugen Bejenariu, și managerul firmei germane, Gerlin Kochel, au semnat joi, la Palatul Victoria, un contract privind tipărirea și punerea în ciculație a unui număr de cinci milioane de pașapoarte. Potrivit acestui contract, firma germană, selectată în urma unei licitații la care au participat 15 firme din 7 țări, va furniza RAAPPS un număr de un milion de pașapoarte proiectate conform ultimelor standarde internaționale în domeniul securizării documentelor, tehnică de calcul, produse software și echipamente auxiliare pentru personalizarea, în circa opt ani, a unui număr total de cinci milioane de pașapoarte. De asemenea, contractul prevede livrarea de utilaje tipografice specifice, materii prime, materiale și tehnologii aferente, în vederea producerii în România a unui număr de patru milioane de pașapoarte similare celor un milion furnizate de Bundesdruckerei. Întreaga linie de producție necesară tipăririi în România a noilor documente va fi pusă în funcțiune în termen de 18 luni de la data semnării contractului, dată la care se estimează că va fi epuizat lotul de un milion de pașapoarte livrate de firma germană.

„FUMIGENELE" LUI ADRIAN NĂSTASE...

(Urmare din pagina 1)

Știu că în ultimii ani pe plan european s-a profilat un anume curent favorabil regionalizării - pasul următor federalizării, - concomitent cu ideea reducerii rolului națiunilor așa cum este ea înțeleasă astăzi, unii mergând chiar mai departe cu această idee în sensul desființării totale a granițelor dintre state. Urmarea: Europa va fi un fel de comună primitivă ... modernă, dacă se poate spune astfel, așa cum se vede în unele filme de anticipație: toți fiind ca unul, trăind și mișcându-se fără restricții într-un spațiu al tuturor! **Ce să mai zicem: un adevărat Eden comunitar în care va dispărea orice coșmar, dar mai ales coșmarul vizelor Schengen!** Lăsând gluma la o parte, trebuie să spunem că adepții unei asemenea idei se cam grăbesc, ei ignorând, voit sau nu, o serie de probleme a căror rezolvare este de foarte, foarte lungă durată. Și când zicem aceasta ne gândim nu la discrepanțele economice dintre națiuni, uriașe la ora actuală și care în perspectiva următoarelor decenii ar putea fi estompate oarecum, cum la fel s-ar putea găsi soluții și pentru armonizarea deosebirilor culturale, **dar ce ne facem cu diferențele de ordin etnic și mai ales religios dintre state, cum vor putea fi aduse ele la același numitor comun? Cine și cum va reuși să împace atâtea religii și confesiuni - numai în județul Arad funcționează 14 culte recunoscute de lege! - să le aducă la aceeași masă, și mai ales să le facă să cedeze - în folosul tuturor, chipurile! - un teritoriu spiritual pe care l-au câștigat - uneori prin jertfe - în sute sau chiar mii de ani?! Cine? Poate doar un nou Mesia, dar în nici un caz un pământean!**

Iată, Europa marilor puteri și nu numai, nu reușește să stingă un conflict aparent minor la scara Europei cum este războiul de ani și ani de zile dintre cele două comunități religioase din Irlanda de Nord și vrea în schimb să împace și să adune toate religiile sub același steag. Cum? Și încă o dată, de către cine? Iar dacă o comunitate religioasă sau o națiune nu vrea și nu vrea să intre în Europa de care vorbim, ce facem? O exterminăm, trecem cu tancurile peste ea sau îi băgăm binele cu de-a sila pe gât? Evident, formule de genul „Europa, fără frontiere", „Europa - un continent fără națiuni" etc. etc. sună frumos, dar cam atât, realizarea unui asemenea deziderat fiind de domeniul speculațiilor și al viselor. Pentru cât timp este greu de anticipat, totul fiind deocamdată doar un vis. Frumos, dar atât.

Revenind la fumigena lansată de Adrian Năstase, ea ni se pare - repetăm - o manevră inutilă, care nu știu pe câtă lume a păcălit. Ceea ce - subliniem încă o dată - nu înseamnă că unii oameni sau nu știu ce organizații nu ar putea nutri sau nu nutresc astfel de gânduri. **Așa e, dar de aici și până la a face din aceasta o problemă națională, când înaintea ei sunt o sută de alte probleme care ard mult mai tare ni se pare exagerat. Și, mai ales, nelalocul ei.**

Scandal la Șiclău

ȚIGANII ȘI ROMÂNII SE RUP ÎN BĂTAIE

Alcoolul este cauza a numeroase probleme. De multe ori ajung doar câteva pahare pentru ca instinctele să se ascută și o singură privire să declanșeze scânteia unor porniri violente.

■ „VEȚI ARDE CA ȘOARECII!"

Cristian Ioanovici din Șimand a venit împreună cu soția în vizită la fratele lui, Petru, care locuiește împreună cu familia în satul Șiclău. Într-o seară, Cristian, împreună cu un prieten au hotărât să meargă la un bar (AF Violeta) din localitate, la o cafea, respectiv la o bere. „Când am intrat, în bar mai erau câteva persoane. Am comandat berea, cafeaua și un pachet de țigări, după care ne-am așezat la masă", povestește Ioanovici. Se pare că nu a trecut mult timp până când „Alin Moga, care era în bar, beat, când am ajuns noi, a început să urle la noi. După un schimb scurt de replici, a venit la mine și m-a lovit. După aceea am ieșit afară și l-am lovit și eu. Apoi am plecat acasă cu fratele și cu soția, care au venit și ei între timp" susține Cristian Ioanovici.

Odată ajunși acasă, oamenii s-au uitat la televizor. După vreo 15 minute au auzit gălăgie. „Dintr-o dată, geamurile de la casă, atât cele de la stradă, cât și din curte au fost sparte. De frică, fata cea mică, în vârstă de trei ani a leșinat. Iar noi ne-am ascuns în dulap și sub pat; care pe unde a putut", povestește gazda. Cristian Ioanovici completează: „În timpul ăsta, ei urlau și ne amenințau. L-am auzit pe Alin Moga zicând că suntem țigani și că vrea să dea cu benzină pe casă ca să ardem ca șoarecii. Atunci am început să urlăm și au venit vecinii."

Aceștia din urmă au confirmat spusele victimelor. „Au fost peste zece persoane înarmate cu furci, lopeți, au aruncat cu cărămizi. Au fugit de-abia când ne-am strâns mai mulți", povestește o femeie, care, din motive lesne de înțeles, nu și-a dat numele.

Ce neliniștește, însă, familia Ioanovici este că „am auzit marți în sat că nu se vor opri aici. Dar nu înțelegem de ce nu s-a făcut reconstituire și de ce nu a luat poliția nici o măsură împotriva lor. Probabil așteaptă să ne omoare..." concluzionează ei.

■ „M-AU TĂIAT CU COASA..."

Când l-am contactat, Alin Moga a refuzat, inițial, să ne dea relații despre ce s-a întâmplat, susținând că a dat declarație la Poliție. Într-un final, când a acceptat, ne-a spus: „Stăteam în bar când au intrat ei și s-au uitat insistent la mine. Atunci i-am întrebat de ce se uită așa la mine. Ioanovici mi-a spus: «Ești șmecher? Te ține?». Eu i-am răspuns că sunt șmecher. La care el a zis către mine să nu mă pun cu el, că a făcut pușcărie."

De aici, lucrurile s-au derulat așa cum am văzut în rândurile de mai sus. O singură noutate, pe care familia Ioanovici a „uitat" să o relateze, ne-a fost furnizată de Alin Moga: „Când ne-am bătut afară, Petru Ioanovici a venit cu o coasă și m-a tăiat pe obraz. Dacă nu m-aș fi ferit, putea să mă omoare. Imediat, fratele lui m-a lovit cu un par în cap și am căzut jos."

El susține că a fost dus acasă de câțiva prieteni și „nu am fost la ei acasă. Nu știu cine le-a distrus casa, dar eu nu. Nu știu nimic despre ce s-a întâmplat acolo. Recunosc că am fost beat, dar știu tot ce am făcut. Am și martori..."

Urma (vizibilă) a coasei pe fața lui Alin Moga

■ „POLIȚIA CERCETEAZĂ (?!)..."

Cea mai mare nemulțumire a familiei Ioanovici este că poliția nu a luat, încă, măsuri. Când am încercat să aflăm și părerea instituției mai sus amintite, nu am reușit, pentru că nu am avut cu cine să vorbim în Șiclău. Ulterior, contactând telefonic postul de poliție din Grăniceri, plutonierul Matica a refuzat să ofere orice detaliu și ne-a îndrumat spre biroul de presă al IJP Arad. Nu am înțeles atitudinea plutonierului, cu atât mai mult cu cât nu am cerut date confidențiale, din dosar, ci doar să ne spună ce a constatat când s-au deplasat la fața locului. Ceea ce, din spusele martorilor, s-a întâmplat destul de târziu...

Cu privire la acest caz, maior Flóare Dan, purtător de cuvânt al IJP Arad spune: „Deocamdată cercetările continuă, iar Moga Alin, alături de alte trei persoane este cercetat pentru distrugere și violare de domiciliu. Mai multe amănunte puteți afla contactând Poliția Chișineu-Criș". Ceea ce noi am și făcut, din păcate, degeaba. Pentru că atât comandantul, cât și maiorul Reștea, care se ocupa de caz, au fost plecați „cu probleme deosebite" și nu se cunoștea ora de întoarcere în instituție.

ANCA BUGARIU
Foto: **AL. MARIANUȚ**

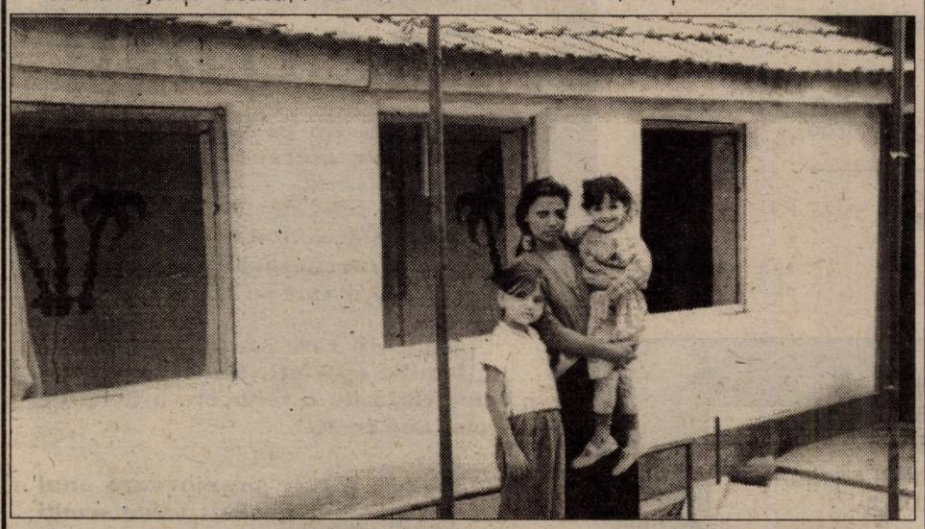

O casă fără ferestre

PROGNOZA METEO PENTRU LUNA SEPTEMBRIE

1-6 septembrie: Vremea va fi în general instabilă și se va răci. În primele zile, începând din vestul țării cerul va avea înnorări accentuate și vor cădea ploi temporare ce pot avea și caracter de aversă, însoțite de descărcări electrice și intensificări de scurtă durată ale vântului. Treptat, aria ploilor se va restrânge. Temperaturile maxime vor fi cuprinse între 20 și 28 grade Celsius, izolat mai ridicate în Câmpia Română la începutul intervalului, iar cele minime se vor situa între 6 și 16 grade Celsius, izolat mai coborâte în depresiunile din estul Transilvaniei.

7-13 septembrie: Vremea va deveni din nou instabilă începând din regiunile nordice, unde cerul va fi mai mult noros și vor cădea ploi ce pot avea și caracter de aversă, însoțite de descărcări electrice și intensificări ale vântului. Izolat, ploile pot avea și caracter torențial. În restul teritoriului, în prima parte a intervalului, vremea va fi schimbătoare. Treptat, instabilitatea se va extinde și în aceste zone, dar ploile vor avea o frecvență mai redusă. Temperaturile maxime vor fi cuprinse între 20 și 30 grade Celsius, mai ridicate la început în sudul țării, iar cele minime se vor situa între 8 și 18 grade Celsius, izolat mai coborâte în centrul și nordul țării în primele nopți.

14-18 septembrie: Vremea va fi predominant frumoasă și caldă, dar nopțile și diminețile vor fi răcoroase. În primele zile vor mai fi posibile ploi izolate, mai ales în estul țării și la munte. Temperaturile maxime vor fi cuprinse în general între 22 și 32 grade Celsius, iar cele minime se vor situa între 5 și15 grade Celsius, izolat mai coborâte în depresiunile intramontane, unde vor exista condiții de producere a brumelor timpurii.

19-23 septembrie: Vremea va deveni instabilă și se va răci accentuat începând din vestul țării. Cerul va fi mai mult acoperit și vor cădea ploi temporare ce pot avea și caracter de aversă, însoțite izolat, mai ales în sudul țării, de descărcări electrice și unele intensificări ale vântului. Temperaturile maxime vor fi cuprinse între 15 și 25 grade Celsius, mai ridicate în primele zile în sud. Temperaturile minime se vor situa între 7 și 17 grade Celsius, izolat mai coborâte în depresiunile intramontane.

24-30 septembrie: Vremea va deveni în general frumoasă, cu cerul mai mult senin în sudul țării. În restul teritoriului unele înnorări trecătoare, local vor favoriza ploi slabe, mai ales în ultimele zile. Temperaturile maxime vor fi cuprinse între 17 și 27grade Celsius, mai ridicate la mijlocul intervalului în Câmpia Română, unde se pot atinge izolat și 30 grade Celsius. Temperaturile minime se vor situa între 4 și 14 grade Celsius, izolat mai coborâte în depresiunile intramontane și în nordul țării, chiar sub 0 grade Celsius, favorizând producerea brumei. În zonele joase, pe alocuri se va semnala ceață.

O TREABĂ CARE A IEȘIT PROST!

Cum au judecat consilierii noștri

Nicolae Bulzu, bloc X12: Noul sistem de plată a taxei de salubrizare este o găselniță a iubiților noștri consilieri. Nu știu cât s-au gândit dar știu că ceea ce a ieșit a ieșit prost, ziceți dv., punct de vedere cu care și eu sunt de acord.

Și a ieșit prost din două motive: 1. O dată că dacă până acum mai bine de jumătate dintre arădeni, respectiv cei care locuiesc la bloc, plăteau această taxă administratorului, care o depunea la casieria Salubrității, începând cu 1 aprilie curent, cei 60.000-70.000 (!) de arădeni plătitori ai Salubrității și care stau în bloc, trebuie să se prezinte personal, taman, în centru, la Direcția Fiscală a Primăriei, pentru a-și achita această nenorocită de taxă. Cum au judecat consilierii noștri atunci când au aprobat o asemenea măsură absurdă este greu de înțeles, gurile rele spunând că primarul, care îi joacă pe degete - coautor al „inteligentei hotărâri - a avut, ca mai de fiecare dată, câștig de cauză. Într-un interviu publicat în ziarul nostru, răspunzând acuzațiilor unor cetățeni, dl. Popa încerca să justifice măsura luată prin aceea că încasările de pe urma taxei de salubritate ar urma să crească. Cum ar urma să crească când în locul unui sistem organizat, cum era acela al asociațiilor de proprietari, nu pui nimic, lăsând totul la voia întâmplării și a... chefului cetățeanului, este greu de înțeles, fiind la mintea cocoșului că lucrurile vor sta invers. **Ceea ce s-a confirmat curând, dl. primar fiind nevoit să recunoască public de mai multe ori că „încasările nu sunt pe măsura așteptărilor".**

2. Al doilea motiv care a stârnit nemulțumire este calcularea taxei în dolari, adică o formă mascată de creștere lună de lună a acesteia. Exact ceea ce subliniază și dl. Bulzu: eu, zice dânsul, sunt funcționar de stat, deci lucrez la o instituție asemenea Salubrității, dar salariul îmi este calculat nu în dolari, ci în lei. De ce munca mea - sunt informatician - este socotită mai inferioară decât cea pe care o prestează un gunoier? Nu fac nici o discriminare și nu desconsider nici o muncă, dar mi se pare total nedreaptă diferențierea care se face - de fapt, pe care a făcut-o Consiliul Local - între munca mea și cea a unui lucrător de la Salubritate.

Absolut de acord, **aceeași nemulțumire fiind perfect îndreptățită și în cazul altor salariați, fie ei bugetari sau nu, care ar emite pretenția de a li se calcula prestația lunară în dolării. Pentru că, dacă se poate la Salubritate, de ce să nu se poată și în alte locuri?**

Nu, taxele sunt diferite pentru persoane juridice și pentru persoane fizice. Astfel, în primul caz taxa este de 8,31 USD/mc deșeuri pe lună, iar în al doilea de 2,07 USD/persoană pe trimestru. Deci, subliniem încă o dată, taxa se calculează în USD, dar se plătește în lei. Deocamdată...

Poșta redacției

Citirea contoarelor individuale

V. Mariș, Colonia UTA, Arad: Hotărârea cu privire la regulile de contorizare individuală a fost adoptată de către Consiliul Local în 29 noiembrie 1999 și ea este în vigoare. Iată, capitolul care vă interesează și pe care îl reproducem întocmai din Hotărârea amintită: **Cap. 6. Procedura de citire a contoarelor**

1. Asociația poate opta pentru una dintre următoarele forme de colectare a informațiilor referitoare la indexurile contoarelor: **a. Citirea lunară de către societatea care asigură service-ul contoarelor**, cu verificarea periodică de către asociație. În cazul când se convine printr-un contract între asociația de proprietari/locatari și un agent economic specializat ca urmărirea/citirea contoarelor să fie efectuată de aceasta din urmă, se recomandă ca aceste servicii să fie completate cu: ● evidența tuturor contoarelor montate, pe apartamente; ● decontarea consumurilor individuale contorizate și repartizate și repartizarea cheltuielilor comune lunare la toți membrii asociației; ● întocmirea chitanțelor pentru încasarea sumelor corespunzătoare ce revin fiecărui apartament; ● asigurarea serviciilor de întreținere - service a contoarelor și a instalațiilor interioare din apartamente și din părțile comune. **b. Citirea lunară de către o persoană special desemnată** de către asociație. **c. Citirea lunară de către proprietar/locatar** (autocitire) și un control periodic de verificare efectuat de către asociație.

2. Indiferent de modalitatea convenită pentru citirea contoarelor, persoana care face citirile va trebui să transmită administratorului asociației o NOTĂ DE CITIRE A CONTOARELOR care, obligatoriu, va conține cel puțin următoarele informații: ● date de identificare a persoanei care a făcut citirea; ● date de identificare a proprietarului/locatarului (nume, prenume, adresa); ● index vechi, index nou și diferența dintre cele două citiri, pentru fiecare contor montat (identificat prin seria de fabricație); ● data citirii și semnătura (plus ștampila unității în cazul în care citirea s-a efectuat de către o persoană juridică).

MIRCEA DORGOȘAN

Unde dăm ADMITEREA 2001?

UNIVERSITATEA DE VEST "VASILE GOLDIȘ" ARAD

Universitate aprobată pentru acreditare de Guvernul și Plenul Senatului României

VĂ PREZINTĂ OFERTA PENTRU

SESIUNEA AUGUST 2001

ADMITEREA
PENTRU ANUL UNIVERSITAR 2001 - 2002,
LA TOATE FACULTĂȚILE ȘI COLEGIILE
SE FACE ÎN BAZA MEDIEI OBȚINUTE LA EXAMENUL DE BACALAUREAT.

ÎNVĂȚĂMÂNT UNIVERSITAR

◆ **DREPT**
4 ani - învățământ de zi;
5 ani - frecvență redusă
Tel/Fax: 057/210.171

◆ **MARKETING, MANAGEMENT, INFORMATICĂ** -
4 ani - învățământ de zi, 5 ani - frecvență redusă
Tel./Fax 057/213.066
Specilizări: Marketing, Administrarea Afacerilor, Finanțe-Contabilitate

◆ **Colegiul universitar de marketing în turism și activități hoteliere** - 3 ani, înv. de zi

◆ **MEDICINA** - 6 ani - învățământ de zi
Tel. 057/256.391, 212.204
Specializări: Medicină generală

◆ **STOMATOLOGIE** - 6 ani - învățământ de zi
Tel./Fax: 057/228.081
Specializări: Medicină Stomatologică

◆ **Colegiul Universitar de tehnică dentară**
3 ani, înv. de zi

◆ **FACULTATEA DE ȘTIINȚE UMANIST-CREȘTINE**
4 ani - învățământ de zi, 5 ani - frecvență redusă
Tel./Fax: 057/282.324
Specializări: Istorie - Jurnalistică,
Istorie- Limba și literatura engleză,
Jurnalistică -Limba și literatura engleză,
Limbi moderne aplicate,

◆ **Colegiul Universitar de asistență socială** - 3 ani, înv. de zi

◆ **BIOLOGIE** - 4 ani - învățământ de zi
Tel./Fax: 057/228.622
Specializări: Biologie

◆ **FACULTATEA DE ȘTIINȚE POLITICE**
4 ani - învățământ de zi
Tel./Fax: 057/256.394
Specializări: Psihologie, Științe Politice - Filozofie,
Științe Politice - Administrative,
Științe Politice - Sociologie

◆ **FACULTATEA DE INFORMATICĂ**
4 ani - învățământ de zi
Tel./Fax: 057/285.110
Specializări: Informatică

◆ **FACULTATEA DE EDUCAȚIE FIZICĂ ȘI SPORT**
4 ani - învățământ de zi
Tel./Fax: 057/254.108
Specializări: Ed. fizică și sport

◆ **COLEGIUL UNIVERSITAR PEDAGOGIC**
3 ani - învățământ de zi
Tel./Fax: 057/243.777
Specializări: Institutor-Limbi moderne,
Institutor -Desen, Institutor-Muzică,
Institutor-Ed. fizică

◆ **COLEGIUL UNIVERSITAR DE SILVICULTURĂ BAIA MARE**
3 ani - învățământ de zi
Tel./Fax: 057/228622
Specializări: Silvicultură

ÎNVĂȚĂMÂNT PREUNIVERSITAR

1. ȘCOALA POSTLICEALĂ
la următoarele specializări:
- Asistent farmacie, Asistent social, Asistent de gestiune (Financiar-Contabil, Informatică), Analist-Programator, Birotică-Secretariat, Agent de turism, Ghid, Tehnician Cadastru-Funciar-Topograf, Agent vamal, Asistent medico-social, Cameraman-Fotoreporter.

La Școala Postliceală se pot înscrie absolvenții de liceu cu sau fără diplomă de bacalaureat.

2. LICEUL PARTICULAR NR. 1 „VASILE GOLDIȘ":
1. Filiera Teoretică:
- Engleză intensiv, Matematică, Informatică
- Engleză intensiv, Chimie, Biologie
- Filologie (Engleză-Franceză)
2. Filiera Tehnologică
- Economic (curs de zi și frecvență redusă)
- Silvic

La Liceul Teoretic se pot înscrie absolvenții învățământului gimnazial, care au promovat examenul de capacitate.

3. ȘCOALA PROFESIONALĂ
Meseria: Infirmier
La Școala profesională se pot înscrie absolvenții învățământului gimnazial, cu sau fără examen de capacitate.

NU SE PERCEPE TAXĂ DE ÎNSCRIERE PENTRU ADMITERE

TAXELE DE ȘCOLARIZARE SE MENȚIN LA NIVELUL ANULUI UNIVERSITAR 2000 - 2001

ÎNSCRIEREA CANDIDAȚILOR

Se face zilnic, până în data de **31 august** inclusiv,
la Secretariatele facultăților și colegiilor,
conform următorului program:

Luni - vineri	9.00 - 18.00
Sâmbăta	8.00 - 13.00

ACTELE NECESARE PENTRU ÎNSCRIERE

- Cerere tip (se obține de la secretariatul facultății sau al colegiului)
- Diploma de bacalaureat în original, sau adeverință care atestă această calitate, pentru absolvenții promoției 2001, până la primirea diplomei
- Certificat de naștere în copie xerox legalizată
- Adeverință medicală tip privind starea sănătății candidatului
- Trei fotografii 3/4 tip buletin
- Un dosar plic

FACILITĂȚI

- Reducere de 10% dacă plata integrală se efectuează până la 1 octombrie
- Taxa de școlarizare se poate achita în 3 rate în lei, la cursul oficial al BNR din ziua în care se face plata.
- Studenții care provin din aceeași familie (părinți, frați, soț, soție) beneficiază de o reducere a taxei de școlarizare cu 20%.
- Studenții care promovează anul universitar cu media 10 sunt scutiți de plata taxei de școlarizare - rata I.
- Studenții pot beneficia de stagii de pregătire la Universități de renume din Europa și SUA, cu care Universitatea are încheiate acorduri de parteneriat.
- Studenții pot beneficia de cazare și masă în căminele și cantinele proprii ale Universității.
- Universitatea acordă burse semestriale de excelență, de merit și sociale.
- Universitatea dispune de: 10 imobile proprii destinate procesului de învățământ, Complexul castel - Grădina Botanică Macea - colecție științifică de nivel european, membră fondatoare a Asociației Grădinilor Botanice din România, Stațiunea de Cercetări Socodor, Bibliotecă Universitară cu peste 350.000 de volume, Stadionul studențesc GLORIA, club studențesc, Cabana GAUDEAMUS Moneasa, editură și tipografie.

UNIVERSITATEA DE VEST „VASILE GOLDIȘ".

UNIVERSITATEA MILENIULUI III!

(2204776)

EST TRANS CONSTRUCT

MĂSURA ECONOMIEI TALE

VINDE DIN STOC ȘI PREIA COMENZI

ȚIGLE CERAMICE

IMPORT UNGARIA CAL. I – tip JAMINA

KERINGO CSARDAS | TANGO POLKA

★ VATĂ MINERALĂ

★ FOLIE PENTRU ACOPERIȘ

ARAD, CALEA RADNEI (SPRE DEVA) NR. 262

TELEFON: 057-25.22.58.

(1834552)

TIPĂRITURI PENTRU ȘCOLI

Tipografia MEDIAGRAF

TIPĂREȘTE LA COMANDĂ:

- carnete de elev - cls.I-XII
- cataloage - cls. I-XII
- legitimații
- registre intrare-ieșire
- foi matricole
- condice de prezență
- diplome
- carnețele inscripționate
- repertoare
- coli cu antet
- caiete tematice
- reviste școlare
- ziare
- hărți
- diferite materiale didactice
- calendare pentru 2002

★ Pentru aceste tipărituri acordăm regim de urgență pentru executarea la data stabilită.

★ Pentru școlile care comandă tipărituri cu un tiraj mare

ACORDĂM reduceri de preț.

RUGĂM PE CEI INTERESAȚI, conducerile școlilor din municipiul și județul Arad să ne contacteze la telefonul 250.902 sau 250.920 în vederea lansării comenzilor.

Nu uitați

S.C. MEDIAGRAF S.A.

se află în ARAD, str. Feleacului (lângă Complexul comercial Jackson).

(G)

TV supliment

ADEVĂRUL

Programele săptămânii 31 august - 6 septembrie 2001

Colegiul Economic Arad

Piața George Enescu nr. 2, telefon 281259, 281997

Face înscrieri pentru absolvenții de liceu (cu sau fără diplomă de bacalaureat) la ȘCOALA POSTLICEALĂ DE 2 ANI - cursuri după-masa cu următoarele specializări:

- asistent de gestiune	25 locuri
- analist programator	25 locuri
- agent comercial	25 locuri
- agent turism - ghid + tehnician coordonator de alimentație publică	25 locuri

Avem cele mai mici taxe și cele mai bune rezultate la licență.

ÎNSCRIERILE SE FAC PÂNĂ ÎN 15 SEPTEMBRIE 2001, FĂRĂ EXAMEN DE ADMITERE.

(2204764)

de 3 x GRATIS!

3 luni abonament gratuit

Sagem DC810 gratuit

1 parasolar auto cadou

Cosmorom Plus 25

25 minute incluse

Taxare la secundă

9$*

Cosmorom Atu

Taxare la secundă

4$*

*Prețuri nu includ T.V.A.

Goldstern

Bulevardul Revoluției 35; Tel: 057 / 270.890

Piața Spitalului, bl. 1C; Tel: 057 / 252.001

Agent Autorizat cosmorom

Goldstern. apropie-te

(C.A.)

Harrison Ford divorțează

Actorul american Harrison Ford s-a despărțit din nou de soția sa, scenarista Melissa Mathison Ford, cei doi începînd deja procesul de divorț, a anunțat presa americană.

Cei doi s-au întîlnit pe platourile de filmare ale producției "Apocalypse Now" și au doi copii, de 14, respectiv 11 ani.

Harrison Ford și soția sa sînt de acord să împartă custodia copiilor, se arată în cererea de divorț depusă la Curtea Supremă din Los Angeles. Alte detalii privind procesul nu au fost dezvăluite.

Singurul lucru care se știe este că Melissa a depus cererea de divorț, dar că cei doi soți sînt încă în relații prietenești.

Deși Ford este unul dintre cei mai de succes actori de la Hollywood, el a ales să locuiască departe de Cetatea Filmului, preferînd o viață liniștită, alături de familia sa, în Wyoming. Melissa Mathison Ford este cunoscută în special pentru scenariul celebrului film "E.T.", realizat de Steven Spielberg. Ea și Harrison Ford s-au mai separat în noiembrie, anul trecut, iar presa americană a vorbit despre o legătură a actorului cu Lara Flynn Boyle. Cei doi soți s-au împăcat totuși cîteva luni mai tîrziu, dar se pare că nu și-au putut rezolva problemele.

TVR 1

7,00 Jurnalul de dimineață
7,15 Practic matinal
9,20 Jurnal
9,30 Tăticuțul - s.
10,15 TVR Craiova
10,55 TVR Cluj-Napoca
11,45 TVR Iași
12,30 TVR Timișoara
13,15 Pasiuni - rel.
14,00 Jurnalul de prânz
14,10 Infomania
14,30 Destinul unei națiuni
15,00 Tribuna partidelor parlamentare
15,30 Festivalul Internațional „Cerbul de Aur" - rel.
16,00 Obiectiv Europa
16,30 Drepturile omului
17,30 O idee pe zi pentru România
17,40 Personalul de Costinești
18,55 Alege muzica!
19,25 Între noi, frații - s.
19,50 Nopți albe lângă Biserica Neagră
20,00 Jurnal, meteo, sport
20,30 Festivalul Internațional „Cerbul de Aur" - concursul pop-rock, în direct
21,40 Agenda Festivalului Internațional „Cerbul de Aur"
21,55 Amprente
22,10 Festivalul Internațional „Cerbul de Aur" - Holograf, în direct
22,55 Jurnalul de noapte
23,10 Festivalul Internațional „Cerbul de Aur" - Soca Boys, în direct
23,40 Nopțile Festivalului Internațional „Cerbul de Aur"
1,10 Profesioniști - rel.
2,10 Jurnal - rel.
3,00 Marele Jazz - rel.
4,00 Drepturile omului - rel.
5,00 Alege muzica - rel.

TVR 2

7,00 Femeia misterioasă - rel.
7,50 Poftă bună!
8,05 Desene animate
9,20 Prețul succesului - rel.
9,50 Fete vesele - s.
10,15 Tată, am încurcat-o! - rel.
10,45 Știri
10,50 Captiv în viitor - rel.
11,45 Transilvania insolit - rel.
12,15 Camera de gardă - rel.
12,50 Femeia misterioasă - s.
13,40 Să salvăm Acropole!
14,10 Desene animate
15,30 Știri
15,35 Samuraiul - s.
16,20 Poliția judiciară - s.
17,15 Tată, am încurcat-o! - s.
17,40 Vară pentru 2
19,00 Desene animate
19,25 Cinci minute cu frații Lumiere
19,30 Televiziunea, dragostea mea!
20,35 Scurte povestiri cinematografice
21,00 D'ale lu' Mitică
22,00 Familia Porter - s.
22,30 Știri
(●) 22,35 În luptă cu drogurile - acțiune, SUA, 1992
0,10 Cinci minute cu frații Lumiere - rel.
0,15 TVM. Mesager
0,55 Fete vesele - rel.
1,20 Vară pentru 2 - rel.
2,40 Scurte povestiri... - rel.
3,00 Familia Porter - rel.
3,45 Samuraiul - rel.
4,30 Poliția judiciară - rel.

PRO TV

7,00 Bună dimineața!
8,00 Știrile Pro TV - Ziarul dimineții tale
9,00 Tânăr și neliniștit - rel.
10,00 Monștrii - s.
11,00 Ani de liceu - s.
(●) 11,30 Rugăciune pentru un muribund - rel.
(●) 13,20 Bufnița - f., rel.
15,15 Melrose Place - s.
16,50 Tilică, reporter de reporter
17,00 Știrile Pro TV
17,15 Beverly Hills - s.
18,05 Tânăr și neliniștit - s.
18,55 Tilică, reporter de reporter
19,00 Știrile Pro TV
(●) 20,00 Călători prin timp - thriller/SF, SUA, 1999
21,50 Fotbal la maxx
22,00 Rokeno
(●) 22,10 Shining - dramă/horror, SUA, 1997, partea a III-a
(●) 0,00 Casa bântuită - thriller/horror, SUA, 1998
(●) 2,00 Dragoste de cinci stele - comedie, SUA, 1993
3,30 Melrose Place - rel.
5,00 Beverly Hills - rel.
6,00 Teo - rel.

ANTENA 1–TV ARAD

7,00 Observator
8,00 Știri TVA - rel.
8,30 Pactul de stabilitate - rel.
8,50 Desene animate
9,45 Pantera roz - s.
10,10 Pe cont propriu - s.
11,00 Zile din viața noastră - s.
12,00 Labirintul pasiunii - s.
13,00 Știrile amiezii
13,15 Prietenie neobișnuită - dramă, SUA, 1987
15,00 Detectivii Hart - s.
16,00 Muzică populară
16,30 Publicitate, promo
16,45 Știri TVA
17,00 Știri
17,20 Maria Emilia - s.
19,00 Observator
19,50 Sport
(●) 20,00 Soție de mafiot - comedie/acțiune, SUA, 1988
22,00 Observator
22,30 Frankenstein - dramă, SUA, 1994
(●) 1,00 Tensiune maximă - thriller, SUA, 1997
2,30 Observator - rel.
3,15 Scandalul - s.
4,00 Capcanele destinului - s.
5,00 Maria Emilia - rel.

PRIMA TV

7,00 Desene animate
8,00 Prima Mix!
13,30 Desene animate
14,30 Cu Tibanu' la pescuit și vânătoare
15,30 Obiectiv - rel.
16,30 Comisarul Rex - s.
17,30 Strada milion
18,00 Focus
19,00 Justiție militară - s.
20,00 Hoffa - dramă, SUA, 1992
22,00 Exotic. Tenerife
23,00 Comisarul Rex - rel.
0,00 Strada Milion - rel.
0,30 Powler - horror, SUA, 1981
2,00 Focus - rel.

ANIMAL PLANET

8,00 În lumea animalelor
8,30 Lassie
9,00 Noile aventuri ale lui Jeff Corwin
10,00 Animalele lui Aspinall
10,30 Parcul maimuțelor
11,00 Salvați și salvatori
11,30 Spitalul veterinar
12,00 Câini utilitari
13,00 Salvați animalele!
13,30 Povestiri de la zoo
14,00 Vânătorul de crocodili
15,00 Medicul veterinar
15,30 Veterinari în Africa
16,00 Reportaje de la zoo
16,30 Spectacolul păsărilor
17,00 Rase de câini
18,00 Universul subacvatic
19,00 Salvați și salvatori
19,30 Spitalul veterinar
20,00 Salvați animalele!
20,30 Medicul veterinar
21,00 Animalele de la A la Z
22,00 Aventurile lui O'Shea
22,30 Școala ghizilor africani
23,00 Reportaje de la zoo
23,30 Veterinari în Africa
0,00 Vară africană
1,00 Urgențe veterinare

ATOMIC TV

7,00 Selector
10,25 Reactor - rel.
10,30 Selector
11,00 Atomix - rel.
14,00 Interactiv
15,30 Proaspete și fierbinți
15,55 Reactor - știrile zilei
16,00 Vot
17,00 Selector
19,00 Atomix
21,55 Reactor - știrile zilei
22,00 Selector
23,00 Vibrații - rel.
0,00 Insomnia

BUDAPESTA 1

6,42 Matinal; 6,45 Lumea satului; 7,00 Matinal; 9,35 Designul mașinii - doc.; 10,30 Magazin matinal; 13,00 Știri; 14,00 Magazin minorități; 14,50 Eu să nu am casă?; 15,10 Asta s-a întâmplat; 16,05 Marsupilami - d. a.; 16,55 Umbra muntelui Cameruh - doc.; 17,50 Arta maghiară a sec. XX; 18,30 Emisiunea pensionarilor; 19,00 Știri; 19,20 Fereasta - mag. informativ; 20,15 Știrile lumii; 20,30 Jurnal; 21,05 Ciclul Latabar Kalman - **Fotoliul** - f. Ungaria, 1939; 22,35 Fețe europene; 23,05 Știri; 23,15 Aktual; 23,35 Tema zilei; 23,50 Interviu; **0,25 Țipătul șoimului** - dramă, Franța, 1996

RTL KLUB

7,30 Matinal; 10,05 Clubul rețetelor; **10,20 Iubire interzisă** - rel.; **10,45 Senora** - rel.; 11,35 Top Shop; 12,30 Matinal; 13,25 Clubul rețetelor; 14,00 Știri; 14,15 Cavalcadă - magazin; **14,25 Elena și băieții** - s.; **14,55 Babylon 5 - s.; 15,45 Milagros - s.; 16,40 Terra nostra - s.; 17,35 Celebri și bogați - s.**; 18,25 Monika - show; 19,10 Întâlniri; 19,30 Știri; 19,55 Focus; 20,25 Fii și tu milionar!; **21,25 Sahara** - aventuri, SUA, 1995, cu James Belushi; **23,25 Tatăl și fiica** - dramă, SUA, 1984, cu Glenn Close; 1,05 Sport; 0,10 Știri; **1,25 Melrose Place** - s.; 2,15 Focus

DUNA TV

6,30 Matinal; 9,40 Matineu de vacanță; **10,20 Istoria unei expediții eșuate** - f. TV, coprod; 11,45 Istorie evocată; 12,50 Știri; 13,00 Știri economice; 13,20 Deasupra hotarelor; 13,50 Selmecbanya - doc.; 14,20 Onoarea spionului - rel.; 15,25 Castelul Metternich - doc.; 15,45 Realitate virtuală și revoluție digitală; 16,10 Parcuri naționale italiene - doc.; 16,20 Zbor - doc. Ungaria; 16,55 Echitație magazin; 17,25 Virtus - magazin sportiv; 18,00 Calendar - magazin; 19,00 Știri, sport; 19,30 Desene animate; 20,00 Curtea - magazin; **20,30 Ferma animalelor** - f.ă.a., Anglia, 1955; 21,40 Fotografii celebre; 21,45 Casa mea - doc.; 22,00 Știri; **22,35 A fost doar un dans** - f. TV Irlanda, 2/1; 0,10 Știri; **0,20 Locul delictului** - polițist, Germania, 1999

VĂ RECOMANDĂM

TVR 1

20,30 Festivalul Internațional „Cerbul de Aur" - concursul pop-rock, în direct
22,10 Festivalul Internațional „Cerbul de Aur" - Holograf, în direct
23,10 Festivalul Internațional „Cerbul de Aur" - Soca Boys, în direct

VĂ RECOMANDĂM

PRO TV

(●) 20,00 Călători prin timp - thriller/SF, SUA, 1999
(●) 22,10 Shining - dramă/horror, SUA, 1997, partea a III-a
(●) 0,00 Casa bântuită - thriller/horror, SUA, 1998
(●) 2,00 Dragoste de cinci stele - comedie, SUA, 1993

RADIO EUROPA FM (89,3 MHz)

6,00-10,00 Deșteptarea - cu Gabi Dobroiu (7,00 Jurnalul de dimineață); 10,00 Europa Express cu George Zafiu; 13,00 Jurnalul de prânz; 13,30 România în direct cu R. Turcescu; 14,00 Drum cu prioritate cu Radu Constantinescu; 18,00 Jurnalul de seară; 18,30 Interviurile Europa FM; 19,00 Clubul de seară cu Denis Ciulinaru; 22,00 Jurnalul de noapte; 22,30 Infomania cu Dan Goanță; 23,00 Europa lângă tine.

TELE 7 ABC

7,00 Muzică
10,00 La ordinea zilei - rel.
11,00 Muzică
12,00 Reporter Tele 7 - rel.
12,30 Buletin de știri
12,40 Reporter Tele 7 - rel.
13,30 Muzică
15,30 Documentar
16,00 Muzică
18,00 Germania astăzi - doc.
18,30 As show
19,29 Telecaricatura zilei
19,30 La ordinea zilei
20,30 Muzică
21,00 Telejurnal
21,45 Loto. Pariul Trio
21,50 Caleidoscopul artelor - doc.
22,30 Telemedicina
23,30 Loto. Joker. Pariul Trio
23,45 Muzică
6,00 Telejurnal - rel.

HBO

8,00 Stargate SG-1 - s.
8,40 De-a v-ați ascunselea - thriller, Canada, 1999
10,20 Mama vitregă - dramă, SUA, 1998
12,20 Echipa de hochei: Campionii - aventuri, SUA, 1992
14,00 După 20 de ani - dramă, SUA, 1998
15,30 Rechinii ucigași - acțiune, SUA, 1999
17,15 Beloved - dramă, SUA, 1998
20,00 Vremuri grele - dramă, SUA, 1999
21,30 Stargate SG-1 - s.
22,15 Cubul - SF, SUA, 1998
23,45 Avocat și victimă - suspans, SUA, 1998
1,35 M. Butterfly - dramă, SUA, 1993

TV ACASĂ

5,15 Miracolul iubirii - rel.
7,15 Știrile de Acasă - rel.
7,50 Căsuța poveștilor - rel.
8,15 90-60-90 Fotomodele - rel.
9,15 Îngerașul - rel.
10,00 Căsuța poveștilor - rel.
10,30 Acasă la bunica - rel.
10,40 Cupidon - s. rel.
11,30 Betty cea urâtă - s. rel.
12,30 Dreptul la viață - rel.
13,30 Iubire fără limite - s. primul episod
15,30 Ia-mă acasă - rel.
16,00 90-60-90 Fotomodele - s.
16,50 Desene animate
17,00 Terra nostra - s. rel.
17,55 Acasă la bunica
18,05 Dreptul la viață - s.
19,00 Îngerașul - s.
20,00 Știrile de Acasă
20,40 Cupidon - s.
21,30 Betty cea urâtă - s.
22,30 Terra nostra - s.
23,30 Știrile de Acasă - rel.
(l) 0,10 Chef de chef - rel.
1,25 Muzica de Acasă, muzica nopții

TV RCS

8,55 Deschiderea programului
9,00 Scales of justice - rel.
9,45 Preciosa - rel.
10,30 Desene animate
11,00 Știrile RCS - rel.
12,00 George's Island - film, rel.
13,30 Știrile RCS - rel.,
14,00 Casa de nebuni - s.
14,30 Odiseea - s.
15,00 Medicul de familie - s.
16,00 Emisiune în limba maghiară
17,00 Muzică populară
17,30 Atlantis Family Playhouse - s.
17,55 Aventurile lui Huck - s.
18,15 Știrile RCS
19,00 Preciosa - s.
20,00 Energy Club
21,30 Ți-e teamă de întuneric? - s.
22,00 Știrile RCS
(●) 22,30 Greșeală fatală - film
(■) 0,00 Erotica
5,00 Închiderea programului

DISCOVERY

10,00 Turbo
10,25 Contact extrem
10,55 Câmpuri de bătălie: Vietnam
11,50 Meșterul tâmplar
12,15 Aventuri culinare cu Greg și Max
12,45 Dragonii din Komodo
13,40 Comorile pierdute ale antichității
14,30 Super-structuri
15,25 Clădiri, poduri și tunele
16,15 Stigmate
17,10 Aventuri culinare cu Greg și Max
17,35 Bărci de vis
18,05 Aventuri la pescuit cu Rex Hunt
18,30 Călători în timp
19,00 Luptând împotriva urii
20,00 Hutan: Pădurea tropicală din Malaezia
20,30 Aventuri în reciful albastru
21,00 Turbo
21,30 Contact extrem
22,00 Muzeul Negru
22,30 Medici detectivi
23,00 Procurorii
0,00 Criminaliștii
1,00 Câmpuri de bătălie
2,00 Echipa timpului
3,00 Arme de război

TV 2

7,00 Matinal; **10,00 Milady** - s.; **10,25 Povestea mea** - s.; 11,10 Vinuri maghiare; 11,40 Ofertă directă; 12,40 Gânduri matinale; 12,45 Noi, maghiarii; 12,50 Copil-mamă - magazin; **13,20 Marimar** - s.; **14,20 Picior de gumă** - f. muz. SUA, cu Kevin Bacon; **15,50 De la unu la doi** - s.; **16,20 Insula viselor** - s.; **17,10 Inimi rănite** - s.; **18,10 Fiorella** - s.; **19,00 Lucecita** - s.; 19,30 Fapte; 20,00 Fără milă - conc. tv; **20,55 Înger sălbatic** - s.; **21,20 Poliția moto** - s.; **22,20 Twister** - f. catastr. SUA, cu Kelly Mc Gillis; 0,05 Bună seara, Ungaria; 0,35 Jurnal de Balaton; **1,05 Delincvenți obișnuiți** - pol. SUA, cu Gabriel Byrne

PRO 7

7,00 Sam; 7,55 Taff; **8,50 Cine-i șeful?** - s.; **9,50 Afaceri de familie** - s.; **10,25 Lord Hubert** - comedie Canada-Anglia; **12,05 Familia Bundy** - s.; 12,35 Bill Cosby show; **13,05 Grace** - s.; **13,30 Roseanne** - s.; 14,00 Sam; 15,00 Talkshow-uri; 18,00 Taff; **19,00 Friends** - s.; **19,30 Sabrina** - s.; **20,00 Simpsonii** - s.; 20,30 Galileo - magazin; **21,15 Thrill - Joacă pe viața ta** - thriller Germania, 2000; 23,15 TV Total; **0,15 Smack The Pony** - s. distr. Anglia; 0,45 Bullyparade

SAT 1

6,30 Matinal; 10,00 Shopping; **11,00 Salut, unchiule doctor!** - s.; 13,00 Talk-show; **17,00 Star Trek** - s.; 18,00 Quiz fire; 18,30 Magazin regional; 19,00 Quiz show; 20,00 Blitz; **21,15 Clinica de la marginea Berlinului** - s.; **22,15 Stefanie pentru orice situație** - s.; **23,15 Echipa Alfa** - s.; 0,15 Harald Schmidt talk-show; 1,15 Știrile nopții; **1,35 Frasier** - s.;

TV 5

14,05 Magazin; 15,00 Jurnal; **15,15 Lupta** - s.; 17,00 Jurnal; 17,30 Teleturism; 18,05 Piramide; 18,30 Întrebări pentru un campion; 19,00 Jurnal; **19,15 Lupta** - s.; 21,00 Jurnal; 21,30 Jurnal France 2; 22,05 Splendorile Africii; 23,00 Jurnal; **23,15 Răpirea** - f.

EUROSPORT

9,30 Sărituri cu schiurile - Sapporo/Jap. 11,00 Motorsport; 11,30 Echitație - CM Moscova; 12,30 Ciclism montan - Canada; 13,00 Fotbal - calificări CM 2002; 15,00 Tenis US Open Flushing Meadows; 17,45 Tenis; 18,00 Tenis - US Open în direct sferturi bărbați; 20,00 Fotbal calificări CM '02 **Olanda-Estonia; Scoția-Belgia**; 22,00 Box; 0,00 News Report; 0,15 Yachting magazin; 0,45 Schi trambulină; 2,15 Sapporo/Japonia

Important pentru agricultori

S.C. SERVAGROMEC SA ARAD

Vinde ● TRACTOARE
● UTILAJE AGRICOLE
în condiții foarte avantajoase cu plată:
■ 45% din valoarea utilajelor din fonduri proprii
■ 55% alocație de stat
conf. O.M. 97/2001

Informații: Arad, str. Kogălniceanu 22, tel. 280712, 281.048 sau 095.650.313.

(5914769)

Vrei să-ți cumperi o mașină, un apartament dar NU AI BANI ?

IMPRUMUTURI

N.C. PRO - DOMUS S.A. SPRIJINUL DE CREDIT

Pentru bunuri de folosință îndelungată (imobil, autoturism, etc)
- pe 3 ani, comision 10% pe an
- pe 10 ani, comision 4% pe an (C.A.)

Informații tel.: 057 / 254 399
Arad, str. I.C. Brătianu (fostă 30 Decembrie) nr. 11

TVR 1

7,00 Jurnalul de dimineață
7,15 Practic matinal
9,20 Jurnal
9,30 Tăicuțul - s.
10,15 TVR Craiova
10,55 TVR Cluj-Napoca
11,45 TVR Iași
12,30 TVR Timișoara
13,15 Pasiuni - s. rel.
14,00 Jurnalul de prânz
14,10 Infomania
14,30 Fotbal: Ungaria-România. Rezumat
15,30 Oameni ca noi
16,00 Convietuiri
17,30 O idee pe zi pentru România
17,40 Pasiuni - s.
18,25 Garantat 100%
18,55 Alege muzica!
19,25 Între noi, frații - s.
19,50 Familia... Corect!
20,00 Jurnal. Meteo
20,40 Sport
(●) 20,45 Justițiarii - s.
21,45 Reflecții rutiere
22,00 Interesul general: Frontal
23,00 Jurnalul de noapte
(▲) 23,15 Desenatorul - thriller, SUA, 1992
0,45 Nocturna melomanului
2,00 Jurnal. Meteo - rel.
(●) 2,45 Martor tăcut - s.
4,20 Interesul general: Frontal - rel.
5,20 Infomania - rel.
5,40 O idee pe zi pentru România - rel.

TVR 2

7,00 Femeia misterioasă - rel.
8,05 Desene animate
9,20 Arca lui Noe - rel.
9,50 Fete vesele - s.
10,15 Tată, am încurcat-o! - s. rel.
10,45 Știri
10,50 Stăpânul domeniului - s. rel.
11,30 Oprirea obligatorie - rel.
12,00 În mijlocul furtunii - s. rel.
12,50 Femeia misterioasă - s.
13,40 Tribuna partidelor parlamentare
14,15 Desene animate
15,30 Știri
15,35 Toți, împreună
16,25 Tran(sylvania) insolit
17,00 Tată, am încurcat-o - s.
17,30 Vară pentru 2
19,15 Veni, videó, vici!
19,30 Desene animate
19,55 Cinci minute cu frații Lumière
20,00 Din goana trenului: Portugalia
20,30 Pragul de sus
22,00 Familia Porter - s.
22,30 Știri
22,35 Captiv în viitor - s.
23,25 Teatru TV: Memoria teatrului
0,15 TVM. Mesager
0,50 Fete vesele - s. rel.
1,15 Vară pentru 2 - rel.
3,00 Familia Porter - s. rel.
3,45 Teatru TV: Memoria teatrului - rel.
4,35 Show noctum - rel.
5,25 Pragul de sus - rel.

PRO TV

7,00 Bună dimineața!
8,00 Știrile Pro TV - Ziarul dimineții tale
9,00 Tânăr și neliniștit - rel.
10,00 Monștrii - s.
10,50 Ani de liceu - s.
(●) 11,15 Scandal - f. rel.
(●) 13,30 Sirene - f. rel.
15,15 Melrose Place - s.
17,00 Știrile PRO TV
17,10 Pro Tv te ascultă ce vezi
17,15 Beverly Hills - s.
18,05 Tânăr și neliniștit - s.
19,00 Știrile PRO TV
(●) 20,00 Robocop 2 - acțiune, SF, SUA, 1990
22,00 Știrile PRO TV
22,35 .ro
(●) 22,50 Commando de noapte - acțiune, comedie, SUA, 1996
0,45 Profiler, psihologia crimei - s.
1,45 Zero - rel.
(●) 2,45 Tommy și pisica sălbatică - aventuri, dramă, Finlanda, 1998
4,45 Ani de liceu - s. rel.
5,15 Beverly Hills - s. rel.
6,00 Teo - rel.

ANTENA 1- TV ARAD

7,00 Observator
8,00 Știri TVA - rel.
8,30 Emisiune în limba germană - rel.
8,50 Desene animate
9,15 Robocop - d. a.
9,45 Pantera roz - s.
10,10 Pe cont propriu - s.
11,00 Zile din viața noastră - rel.
12,00 Labirintul pasiunii - s.
13,00 Știrile amiezii
13,15 Elisabeta și contele de Essex - istoric, SUA, 1939
15,00 Detectivii Hart - s.
16,00 Pactul de stabilitate
16,30 Publicitate, Promo
16,45 Știri TVA
(●) 17,20 Al treilea geamăn - a doua parte
19,00 Observator
19,45 Sport
20,00 Strada Hanovra - dramă, SUA, 1979
21,57 Publicitate TVA
22,00 Observator
22,15 Ediția de noapte TVA
22,30 Cursa Eco Challenger - s.
(●) 23,30 Operațiunea de salvare - acțiune, SUA
(●) 1,00 Valentino - biografic, SUA
3,00 Observator - rel.
4,00 Scandalul - s.
4,45 Cosas del Amor - s.

PRIMA

7,00 Desene animate
8,00 Prima Mix!
13,15 Video civica
13,25 Clip Art
13,30 Desene animate
14,30 Eddie McDowd - s.
15,00 România@large - rel.
15,30 Special - doc.
16,30 Comisarul Rex - s.
17,30 Strada Milion
18,00 Focus
19,00 Justiție militară - s.
20,00 Impact
21,00 Obiectiv
22,00 Exotic. Caraibe
23,00 Focus
23,30 Comisarul Rex - s. rel.
0,25 Clip Art - rel.
0,30 Strada Milion - rel.
1,00 Focus - rel.

ANIMAL PLANET

8,00 În lumea animalelor
8,30 Lassie
9,00 Acvanauții
9,30 Școala ghizilor
10,00 Animalele lui Aspinall
10,30 Parcul maimuțelor
11,00 Spitalul veterinar
12,00 Premiile animalelor
12,06 Rase de câini
13,06 Salvați animalele!
13,36 Premiile animalelor
13,42 Povestiri de la zoo
14,12 Vânătorul de crocodili
15,12 Premiile animalelor
15,18 Veterinari în Africa
15,48 Reportaje de la zoo
16,18 Spectacolul păsărilor
16,48 Premiile animalelor
16,54 Viață de câine
17,54 Viața printre feline
18,54 Premiile animalelor
19,00 Spitalul veterinar
20,00 Animalele lui Aspinall
20,30 Premiile animalelor
20,36 Îngrijitor la zoo
21,06 Călători uluitoare
22,06 Premiile animalelor
22,12 Noile aventuri ale vasului Quest
23,12 Detectivi de animale
23,42 Premiile animalelor
23,48 Portrete din natură
0,48 Urgențe veterinare

ATOMIC TV

7,00 Selector
10,25 Reactor
10,30 Atomic Cafe - rel.
11,00 Atomix - rel.
14,00 Interactiv
15,30 Proaspete și fierbinți
15,55 Reactor
16,00 Metropolis - rel.
17,00 Selector
19,00 Atomix
21,55 Reactor - rel.
22,00 Hai-Hui - rel.
22,30 Selector
23,00 Klub Bizzar - rel.
24,00- 7,00 Insomnia

BUDAPESTA 1

7,00 Matinal - desene animate; **9,35 Topmodell** - s.; 10,05 Magazin matinal; **12,05 Dempsey și Makepeace** - s.; 13,00 Știri; 14,00 Magazinul minorităților; **15,05 Căldură tropicală** - s.; 16,00 Cvartet em. Ițarilor Visegrad; 16,30 Strada școlii; 17,30 Episcopii; 18,00 Filmele lui Safrany Iozsef; 18,30 Pe urmele religiilor - 2/1; 19,00 Știri; 19,15 Poveste de seară; **19,35 Safari hollywoodian** - s.; 20,30 Știri, meteo, sport; **21,05 Othelo la Gyula** - comed. Ungaria; 22,35 Panorama; 23,05 Știri; 23,15 Actual; 23,35 Tema; 23,50 Servus Franța; 0,45 Cronică carpatică

RTL KLUB

7,30 Matinal; 10,05 Clubul rețetelor; **10,20 Iubiri interzise** - s.; **10,45 Senora** - s.; 11,35 Top Shop; 12,30 Magazin matinal; 13,25 Clubul rețetelor; 14,00 Știri; 14,15 Cavalcadă; **14,25 Helene și băieții - s.**; **14,55 Babylon** - s. SF; **15,45 Milagros - s.**; **16,40 Terra nostra** - s.; **17,35 Celebri și bogați** - s.; **18,25 Monika** - s.; 19,10 Întâlniri; 19,30 Știri; 19,55 Focus; 20,25 Fii și tu milionar!; **20,55 Între prieteni** - s.; **21,25 Întoarcerea în laguna albastră** - f. av. SUA; **23,15 Familia de polițiști în acțiune** - f. pol. SUA, 2/1; 0,50 Știri

DUNA TV

6,30 Matinal; 9,40 În mâinile Domnului; 10,40 Fotografii celebre; 10,45 2001 Odiseea circului - 2; 11,35 Familia cu mic cu mare - rel.; 12,50 Știri; 13,20 Spațiu-putere; 13,50 Dansuri populare; 14,05 Ora spiritului; **14,50 Pisici siameze** - f. rel.; 16,20 Studenți maghiari; 17,10 Călătorii fantastice - 12/2.; 18,00 Calendarium; 19,00 Știri, sport; 19,30 Desene animate; 20,00 Incursiune în trecut - doc.; 20,30 Clipele unui secol; **21,05 Secretul** - f. Ungaria; 21,40 Images - doc.; 22,00 Știri, sport; **22,35 Până la capătul lumii** - f. FR.-Germ.; 1,05 Știri

VĂ RECOMANDĂM

TVR 1

(▲) 23,15 Desenatorul - thriller, SUA, 1992

VĂ RECOMANDĂM

PRO TV

20,00 Robocop 2 - acțiune, SF, SUA

Un nou drog se răspândește cu repeziciune în orașul crimei - Detroit, provocând un lanț de asasinate. Proporțiile inimaginabile ale violențelor îi determină pe creatorii primului Robocop să se întoarcă în laborator pentru a crea o versiune superioară a acestuia: Robocop 2 - mult mai puternic decât predecesorul său și, ca urmare, potrivit să rezolve situația care pare să scape de sub control. Din nefericire, ceva nu iese cum a fost plănuit iar Robocop o ia razna.

Robocop original va trebui acum să se bată nu numai cu răul care a coborât în străzile Detroitului ci și cu „fratele" său cuprins de nebunie.

TELE 7 ABC

7,00 Muzică
10,00 La ordinea zilei - rel.
11,00 Muzică
12,00 Telemedicina - rel.
12,30 Buletin de știri
12,40 Telemedicina - rel.
13,15 Muzică
15,00 Documentar
16,00 Domino
17,00 Muzică
18,00 Germania astăzi - doc.
18,30 As Show
19,30 La ordinea zilei
20,30 Muzică
21,00 Telejurnal
21,45 Viitorul azi
22,30 În justiție
23,30 Tentații
0,00 Domino - rel.
1,00 Muzică
6,00 Telejurnal - rel.
7,00 În justiție - rel.

HBO

8,00 O vară cu prietenii - comedie, SUA, 1997
9,50 Winchell - dramă, SUA, 1998
11,35 Fascinație diabolică - suspans, SUA, 1998
13,10 Efecte secundare - comedie, SUA, 1998
14,45 Beloved - dramă, SUA, 1998
17,35 Impact nimicitor - SF, SUA, 1998
19,30 Cinema
20,00 Mincinosul mincinoșilor - comedie, SUA, 1997
21,30 Martor sub protecție - thriller, SUA, 1999
23,15 Pecker - comedie, SUA, 1998
0,35 Fight Club - dramă, SUA, 1999
2,50 Nu mă cheamă Rappaport - dramă, SUA, 1996
5,00 Stargate SG-1 - s.

TV ACASĂ

5,15 Miracolul iubirii - rel.
7,15 Știrile de acasă - rel.
7,50 Căsuța poveștilor - rel.
8,15 90-60-90 Fotomodele - rel.
9,15 Îngerașul - rel.
10,00 Căsuța poveștilor
10,25 Acasă la bunica - rel.
10,35 Cupidon - rel.
11,30 Betty cea urâtă - rel.
12,30 Dreptul la viață - rel.
13,30 Miracolul iubirii - s.
15,30 Acasă la români
16,00 90-60-90 Fotomodele - s.
16,45 Desene animate
17,00 Terra nostra - rel.
17,55 Acasă la bunica
18,05 Dreptul la viață - s.
19,00 Îngerașul - s.
20,00 Știrile de acasă
20,40 Seducție - s.
22,30 Terra nostra - s.
23,30 Fotbal, Divizia A: Rapid - Sportul
1,10 Știrile de Acasă - rel.
2,00 Muzica de Acasă

TV RCS

8,55 Deschiderea programului
9,00 Neon Rider - s.
9,45 Preciosa - rel.
10,30 Desene animate
11,00 Știrile RCS - rel.
12,00 Show-ul groazei - f., rel.
13,30 Știrile RCS - rel.
14,00 Emisiune în limba maghiară - rel.
15,00 Medicul de familie - s.
16,00 Energy Club - rel.
18,00 Camera ascunsă
18,15 Știrile RCS
19,00 Preciosa - s.
20,00 Insula sălbatică - f.
21,30 Ți-e teamă de întuneric? - s.
22,00 Știrile RCS
22,30 Frontiera live
(n) 0,00 Erotica
5,00 Închiderea programului

DISCOVERY

10,00 Turbo
10,25 Contact extrem
10,55 Lupte pe timp de noapte
11,50 Satul ecologic
12,15 Salvatorul grădinilor
12,45 Hutan
13,15 Aventuri în reciful albastru
13,40 Clopotele de la Cernobîl
14,30 Cursa aventurii
15,25 Deschizătorii de drumuri
16,15 Bizanțul
17,10 Salvatorul grădinilor
17,35 Meșterul tâmplar
18,05 Aventuri la pescuit cu Rex Hunt
18,30 Călători în timp
19,00 Egipt
20,00 Născut sălbatic
21,00 Turbo
21,30 Contact extrem
22,00 Ape amenințătoare
23,00 Vânătorul de crocodili
0,00 Planeta singuratică
1,00 Mașini extreme
2,00 Echipa timpului
3,00 Cursa pentru superbombă

TV 2

7,00 Matinal; **10,00 Milady** - s.; **10,25 Povestea mea** - s. Franța, 6/2; 11,10 Natura misterioasă - doc.; 11,40 Ofertă directă; 12,40 Matinal; 12,45 Noi, maghiarii; 12,50 Muzică camerală; **13,15 Riviera** - s.; **13,40 Marimar** - s.; **14,00 Regina amazoanelor** - aventuri, Italia, 1960; **15,50 De la unu la doi - s.**; **16,20 Insula viselor - s.** Germania; **17,10 Inimi rănite - s.**; **18,10 Fiorella - s.**; **19,00 Lucecita - s.**; 19,30 Fapte; 20,00 Gură de copil - em. lui F. Sandor; **20,30 Înger sălbatic** - s.; 21,00 Darido show; 22,45 Darido Top 10; 23,10 Bună seara, Ungaria!; 23,40 Prințesa - În memoria Lady Diana; **0,10 Lovitură de maestru** - polițist, Franța, 1992, cu Philippe Noiret

PRO 7

7,05 Sam - magazin; 7,55 Taff - magazin; **8,50 Cine-i bossul?** - s.; **9,25 Familia Bundy - s.**; **9,55 Legături de familie - s.**; **10,25 Malibu Beach** - s. SUA; **12,10 Bundy - s.**; **12,35 Bill Cosby show - s.**; **13,05 Grace - s.**; **13,30 Roseanne - s.**; 14,00 Sam; 15,00 Talk-show; 18,00 Taff - magazin; **19,00 Friends - s.**; **19,30 Sabrina - s.**; **20,00 Simpsonii - s.**; 20,30 Galileo - mag. de știință; 20,55 Știri de seară; **21,15 Armă încărcată** - comedie/acțiune, SUA, 1993, cu Samuel L. Jackson; **22,50 Numărătoare inversă Las Vegas** - thriller, SUA, 1997; **0,35 Cusack** - acțiune, SUA, 1985, cu Chuck Norris

SAT 1

6,30 Matinal cu sport; 10,00 Live Shopping; **11,00 Helo, unchiule doctor! - s.**; 12,00 Talk-show-uri; **17,00 Star Trek - s.**; 18,00 Quiz; 18,30 Știri regionale; 19,00 Quiz show; 19,30 Știri; 20,00 Blitz magazin; 20,40 Quiz; 21,15 Star Trek - **s. SF SUA**, 2001; 22,15 De asta râde lumea - show; 23,15 Micromania; 23,45 Show TV; 0,15 Harald Schmidt show; 1,15 Noaptea; **1,35 Frasier - s.**

TV 5

14,05 Magazin; 15,00 Jurnal; **15,15 Maria - s.**; 17,00 Jurnal; 17,30 Babylon Yeye; 18,05 Piramide; 18,30 Întrebări pentru campion; 19,00 Jurnal; **19,15 Maria - s.**; 21,00 Jurnal Belgia; 21,30 Jurnal; **22,05 Rădăcini;** 23,00 Jurnal; 23,15 Divertisment

EUROSPORT

9,30 Echitație - Cupa Națiunilor; 10,30 Motorsport; 11,00 Motorsport; 11,30 Moto Trial - CM Franța; 12,30 Yachting; 13,00 Sport extrem; 14,00 Alpinism - CM Gap/F; 14,30 Ciclism montan; 15,00 Tenis - US Open, Flushing Meadows; 17,45 Tenis; 18,00 Tenis - US Open, în direct; 21,00 Tenis - în direct; 1,00 Știri; 1,15 Aventura; 2,15 News Report

RADIO ARAD & RADIO CONTACT (99,1 MHz)

6,00 Lupta cu somnul; 8,00 Bună dimineața, Arad!; 10,00 Tovarășii mei; 12,00 Pulsul zilei; 13,00 Sony Music Show; 14,00 Radiomagazin - Deutsche Welle; 15,00 Muzica așa cum vrei; 17,00 Întâlnirea de vineri; 18,00 Radiomagazin Radio France International; 19,00 Societatea de consmum; 20,00 Super Top 10 Arad; 21,00 Studio M; 22,00 Vineri noaptea nu mi-e somn

RADIO PRO FM (92,1 MHz)

5,00-5,30 BULETIN DE ȘTIRI la fiecare sfert de oră; **5,30-7,00 PRO FM PÂNĂ LA UNU** cu Ramon Cotizo; **7,00-10,00 PRO FM PÂNĂ LA UNU** cu Flavius Esnican; **10,00-13,00 PRO FM PÂNĂ LA UNU** cu Mihai Dobrovolschi; **13,00-14,00 13-14 CU ANDREI** cu Andrei Gheorghe; **14,00-17,00 POFTIM PRO FM** cu Cătălin Lăpușcă; **17,00-19,00 FPRO FM E AICI** cu Cristi Schnebli; **19,00-22,00 281.976** cu Flavius Esnican; **22,00-24,00 LATINO PARTY** cu Vali Bărbulescu; **0,00-2,00 HOT PARTY MIX** cu DJ Mike

RADIO TIMIȘOARA

6,00 Ceasurile dimineții; 8,00 Muzică populară cu dedicații; 9,00 Cânt din suflet; 10,00 De zece ori România; 11,00 Pop matineu; 12,00 Miez de zi la polul vest; 13,00 Emisiune în lb. germană; 14,00 Emisiune în lb. maghiară; 15,00 Emisiune în lb. sârbă; 16,00 Radiojurnal; 16,15 La zi în viața partidelor; 16,30 Sport; 16,35 Post meridian muzical; 17,00 Carusel cultural; 18,00 Actualitatea radio; 18,10 Civilizația umană; 19,00 Radiojurnal; 19,15 Piti show; 20,50 Călătorie în lumea poveștilor; 21,00 Curierul de seară. Știri: 6,00; 7,55; 9,00; 11:00; 12,50; 17,00; 20,00; 21,00; 21,55. Radio Jurnal: 7,00; 16,00; 19,00

RADIO SEBIȘ

6,00-9,00 Cronica cârcotașilor - (p)
9,00-10,00 Precinie, precinie - muzică populară
10,00-12,00 Cafeaua de zece
12,00-15,00 21 Expres
15,00-16,00 Bună ziua, oameni buni - muzică populară
16,00-19,00 Meridian 21
19,00-20,00 Sus, paharul, fiecare - muzică populară
20,00-22,00 E'seara ta!
22,00-24,00 Tropical Party - (p)
24,00-6,00 21 Night Hits - (p)
Știri: 6,00; 7,00; 9,00; 11,00; 15,00. Jurnale: 8,00; 13,00; 18,00.

TVR 1

7,00 Tezaur folcloric
7,50 Zorro - s.
8,40 Desene animate
9,25 Tinerii aventurieri - aventuri, SUA
11,00 La telefon, muzica populară
11,30 Povești la drumul mare
11,50 Auto Club
12,30 Casa mea
13,00 Frumoasele școlii - s.
13,50 Jurnalul de prânz
14,00 Golful temerarilor
16,00 Debut 50 Plus
17,15 Festivalul Internațional „Cerbul de Aur"
18,00 Ultimele știri
18,25 Vreau să fiu din nou tânăr - comedie, SUA, 1986
19,50 Nopți albe lângă Biserica Neagră
20,00 Jurnal. Meteo. Sport
20,25 România în presa lumii
20,30 Festivalul Internațional „Cerbul de Aur" - Gala laureaților, în direct
22,10 Agenda Festivalului Internațional „Cerbul de Aur"
22,40 Festivalul Internațional „Cerbul de Aur" - Ștefan Bănică Jr., în direct
23,25 Jurnalul de noapte
23,40 Agenda Festivalului Internațional „Cerbul de Aur"
23,55 Festivalul Internațional „Cerbul de Aur" - Cyndi Lauper, în direct
1,10 Debut 50 Plus - rel.
2,25 Jurnal - rel.
3,00 Ora G - rel.
4,00 Auto Club - rel.
5,00 Golful temerarilor - rel.

TVR 2

7,00 Femeia misterioasă - rel.
8,05 Răscruci
8,35 Călătoriile lui Ics
9,05 On line
9,35 În regatul Bhutanului
10,35 Arta apărării
11,05 Din lumea lui Danny
11,35 Wishbone - s.
12,00 Desene animate
12,30 Arca lui Noe
13,05 Cum am devenit african - s.
14,00 Știri
14,05 Atlas
14,40 Călătorind prin țară
15,10 Bărbați, la cratiță!
16,20 Planeta singuratică
17,05 Vacanță cu Trupa DP 2
18,30 Telejurnal TVR 2
18,40 Microrecital
18,55 Fotbal: **Georgia - Ungaria**, în direct
(●) 21,05 Sfârșit de secol - dramă, Italia, 1999, partea a V-a
22,45 Știri
22,50 Misiune pe chei - s.
(▲) 23,45 Despre viață și sex
0,30 TVM. Mesager
(●) 1,00 În luptă cu drogurile - f., rel.
2,30 Misiune pe chei - rel.
(▲) 3,20 Despre viață și sex - rel.
4,05 On line - rel.
4,35 Fotbal - rel.
6,05 Cum am devenit african - rel.

PRO TV

7,15 Desene animate
9,45 Apărătorii planetei - s.
10,15 Pokemon - d. a.
10,45 Tânărul Hercule - s.
11,15 Cei mai frumoși ani - s.
12,15 Gillete - lumea sportului
12,30 ProMotor
12,55 Știile Pro TV
13,00 Nebun după tine - s.
13,30 O mamă și jumătate - s.
(●) 14,00 Visul puterii - dramă/psihologic, SUA, 1987, prima parte
* 14,50 Calificări Formula 1 - MP al Belgiei, în direct
(●) 16,15 Culorile dragostei - dragoste/dramă, SUA, 1994
18,05 Detectiv în Orașul Îngerilor - s.
19,00 Știrile Pro TV
(●) 19,30 Plutonul - dramă de război, SUA, 1986
21,40 Răzbunare fără limite - s.
(●) 22,30 Vârsta inocenței - dramă romantică, SUA, 1993
0,45 Clanul Soprano - ultimul episod
(●) 1,30 Decameronul - erotic/psihologic, coprod., 1970
3,15 Nebun după tine - rel.
3,40 Steaua ta norocoasă - rel.
6,00 Bucătăria lui Radu - rel.
6,30 Promotor - rel.

ANTENA 1-TV ARAD

6,30 Detectivii Hart - rel.
7,30 Fir întins
8,00 Fiica ambasadorului - comedie romantică, SUA
10,00 Știri TVA - rel.
10,30 Lumea mare a celor mici
10,50 Publicitate, promo
11,00 Un început nou
11,30 Păstorul cel bun
12,00 Divertisment
13,00 Detectivii Hart - s.
(●) 14,00 Pământul lui Chato - western, SUA
(●) 16,00 Ziua judecății - acțiune, SUA
18,00 Nash Bridges - s.
19,00 Observator
19,45 Sport
20,00 Femeia în roșu - comedie, SUA, 1984
(●) 22,00 Ultima cină - comedie/dramă, SUA, 1995
(■) 0,00 Școala de soferițe - erotic, SUA
1,30 Observator - rel.
2,30 Ultima cină - rel.
4,30 Fir întins - rel.
5,00 Roata de rezervă
5,30 Casa de piatră
6,00 Nash Bridges - rel.

PRIMA

7,00 Program pentru copii
11,00 Sport Magazin
14,30 Motor
15,00 Exploziv
15,25 Clip Art
15,30 Bum Bum - show
16,30 Comisarul Rex - s.
17,30 Strada Milion
18,00 Focus
19,00 Justiție militară - s.
20,00 Cum ți-e scris - comedie romantică, SUA, 1994
22,00 Exotic. Tenerife
23,00 Comisarul Rex - rel.
0,00 Strada milion - rel.
0,00 Confesiuni erotice - erotic, SUA
2,00 Focus - rel.

ANIMAL PLANET

8,00 Vânătorul de crocodili
10,00 Aliații animalelor
10,30 Veterinari în Asia
11,00 Noile călătorii ale lui Jeff Corwin
12,00 Vânătorul de crocodili
13,00 Aventurile vasului Quest
14,00 Ian Gordon, prietenul rechinilor
14,30 Aventurile lui O'Shea
15,00 Povestiri despre cai
16,00 Moarte și seducție pe Orinoco
17,00 Păduri de cenușă
18,00 Triumf și tragedie în Marea Barieră de Corali
19,00 Îngrijitor la zoo
19,30 Veterinari în Africa
20,00 Întâlniri cu animalele
21,00 Ian Gordon, prietenul rechinilor
21,30 Vânătorul de crocodili
22,00 Animal X
23,00 Neîmblânzita Amazonie
0,00 Tehnici de vârf în medicina veterinară
0,30 Urgențe veterinare
1,00 În apărarea animalelor
1,30 Detectivi de animale

ATOMIC TV

7,00 Selector
10,25 Reactor - rel.
10,30 Selector
11,00 Amomix - rel.
14,00 Interactiv
15,30 Proaspete și fierbinți
15,55 Reactor
16,00 Atomix
21,55 Reactor - rel.
22,00 Selector
23,00 Vibrații - rel.
0,00 Insomnia

BUDAPESTA 1

7,00 Matinal; 8,35 Desene animate; **9,55 Csere Rudi** - f. tineri; 11,00 Unde? Ce? - mag.; 11,25 Fum de aur; 13,05 Bravo TV; 13,55 Telesport - Auto Formula 1 - MP al Belgiei; 15,10 Al 14-lea festival Mediawave; 16,00 Delta - magazin; 16,30 Secolul nostru; **17,00 Biserici arpadiene - s.**; 17,30 Jani merge acasă - reportaje; 18,00 Pe urmele vulcanului - doc; 18,45 Telesport: Gruzia - Ungaria, preliminării CM; 21,00 Știri; 21,35 Lotto show; **22,00 Represiune** - dramă/istoric, Italia, 1973, cu Richard Burton; **23,45 Lolita** - f. SUA/Franța, 1997

RTL KLUB

7,30 Matinal; 8,00 Clubul copiilor; 10,45 Desene animate Disney; **11,30 Austral Express** - s.; **12,35 Elena și băieții** - s.; **13,00 Jesse** - s. SUA; 13,25 Automania; 14,00 Știri; **14,10 Pământ 2 - Robinsonii spațiului** - s. SF; **15,00 Piratii gheții** - SF/aventuri, SUA, 1984; **16,45 Primejdie - s.**; **17,35 Din hoț, polițist - s.**; **18,35 Melrose Place - s.**; 19,30 Știri; 19,50 Focus plus; **20,20 Tipii - s.**; **20,50 China O'Brian - kung-fu lady** - acțiune, SUA, 1990, cu Cynthia Rothrock; 22,30 Heti hetes - talkshow distractiv; 23,35 Știri; **23,50 Schimbul de noapte** - comedie, SUA, 1982, cu Michael Keaton; **1,40 Melrose Place - s.**

DUNA TV

6,30 Matinal; 8,05 Emisiune pentru copii; 8,35 E minunat! - doc.; 9,00 Ce-i adevărat e adevărat; 9,15 Desene animate; 9,45 Limba maghiară; 10,10 Aula - jurnal tineri; 10,45 Magazin științific; 11,15 Cercul elevilor; **11,50 Legendele mării - s. Franța**; 12,15 Pisici - doc.; 12,50 Știri; 13,10 Danko - concert de gală; 13,50 În mâinile Domnului; 14,50 Klub dunatv.hu; 15,20 Grădini englezești - doc.; 15,50 Civilizația văzută de Kenneth Clark - doc.; 16,40 Studii arhitecturale - doc. Franța; **17,05 Agatha Christie - Poirot** - s. Anglia; 18,00 Calendar; 19,00 Știri; 19,30 Desene animate; 19,55 Concert Republica; 21,00 Dunasport: Gruzia - Ungaria, fotbal; **23,35 A fost doar un dans** - f. TV Irlanda, 2/2; 1,00 Știri; **1,20 Fără mască** - dramă, Anglia, 1997

VĂ RECOMANDĂM

TVR 2

(●) 21,05 Sfârșit de secol - dramă, Italia, 1999, partea a V-a

VĂ RECOMANDĂM

PRO TV
ora 19,30 Plutonul - dramă

În 1968, Chris Taylor abandonează școala și se înscrie voluntar în armată. Imediat, tânărul se vede trimis în Vietnam, fiind repartizat în plutonul condus de sergentul Barnes, un bărbat ale cărui cicatrici oglindesc violența sălășluită în sufletul său, și sergentul Elias, un om curajos, care-și plănuiește cu mult calm fiecare confruntare chiar dacă nu mai crede de mult în principiile în numele cărora a fost declanșat sângerosul război. După doar câteva zile petrecute pe câmpul de luptă, Taylor începe să realizeze cât de dură este realitatea, câtă naivitate conținea opinia sa vizavi de război, mai ales după ce un raid prin satele „inamice" se soldează cu numeroase crime și violuri.

TELE 7 ABC

7,00 Muzică
9,59 Telecaricatura zilei
10,00 La ordinea zilei - rel.
11,00 Muzică
12,00 Manager XXI - rel.
12,30 Buletin de știri
12,40 Manager XXI - rel.
13,30 Lumea misterelor - rel.
14,30 24 din 24 - rel.
15,00 Muzică
18,00 Germania astăzi - doc.
18,30 As show
19,29 Telecaricatura zilei
19,30 La ordinea zilei
20,30 Muzică
21,00 Telejurnal
21,45 Germania în direct - doc.
22,30 Reporter Tele 7
23,30 Muzică
6,00 Telejurnal - rel.

HBO

8,00 Între artă și adevăr - dramă, SUA, 1999
10,15 Soldățeii - SF, SUA, 1998
12,05 Mary cea cu vino'ncoa - comedie, SUA, 1998
14,05 Cinema * Cinema * Cinema
14,35 Martor sub protecție - thriller, SUA, 1999
16,30 Efecte secundare - comedie, SUA, 1998
18,05 Simon Birch - s.
20,00 Wild Wild West - aventuri, SUA, 1999
21,45 Omul din Lună - comedie, SUA, 1999
23,40 Stargate SG1- s.
0,25 Doberman - thriller, SUA, 1997

TV ACASĂ

5,15 Miracolul iubirii - s. rel.
7,15 Știrile de Acasă - rel.
7,50 Căsuța poveștilor - rel.
8,15 90-60-90 - s. rel.
9,15 Îngerașul - s. rel.
10,00 Căsuța poveștilor
10,30 Acasă la bunica - rel.
10,40 Cupidon - s. rel.
11,30 Betty cea urâtă - s. rel.
12,30 Dreptul la viață - s. rel.
13,30 Miracolul iubirii - s. ultimele episoade
15,30 La casa de vis - rel.
16,00 90-60-90 Fotomodele - s.
16,50 Desene animate
17,00 Terra nostra - s. rel.
17,55 Acasă la bunica
18,05 Dreptul la viață - s.
19,00 Îngerașul - s.
20,00 Știrile de Acasă
20,40 Cupidon - s.
21,30 Betty cea urâtă - s.
22,30 Terra nostra - s.
23,30 Știrile de Acasă - rel.
0,25 Muzica de Acasă, muzica nopții

TV RCS

8,55 Deschiderea programului
9,00 Atlantis Family Playhoause - s. ep. 1 - rel.
9,25 Aventurile lui Huck - ep. 1 - rel.
9,45 Preciosa - s. rel.
10,30 Desene animate
11,00 Știrile RCS - rel.
12,00 Orașul fantomelor - film, rel.
13,30 Știrile RCS - rel.
14,00 Scales of justice - s.
15,00 Emisiune în limba germană - rel.
15,30 Odiseea - s.
16,00 Medicul de familie - s.
17,00 Bumerang - s.
17,30 Comorile lumii
17,45 O altfel de lume
18,15 Știrile RCS
19,00 Preciosa - s.
20,00 Georges's Island - film
21,30 Ți-e teamă de întuneric? - s.
22,00 Știrile RCS
(▲) 22,30 Nemuritorii - film
(■) 0,00 Erotica
5,00 Închiderea programului

DISCOVERY

10,00 Turbo
10,25 Contact extrem
10,55 Bizanțul, raiul pentru totodeauna
11,50 Bărci de vis
12,15 Satul ecologic
12,45 Animale de pradă
13,40 Mogulii de la Taj Mahal
14,30 Chemarea Nordului
15,25 Lucruri mari
16,15 Teste de stres pentru structuri
17,10 Satul ecologic
17,35 Salvatorul grădinilor
18,05 Aventuri la pescuit cu Rex Hunt
18,30 Călători în timp
19,00 Comori pierdute ale antichității
20,00 Dragonii din Komodo
21,00 Turbo
21,30 Contact extrem
22,00 Super-structuri
23,00 Clădiri, poduri și tunele
0,00 În căutarea lui Captain Kidd
1,00 Pilot de încercare
2,00 Echipa timpului
3,00 Transatlanticele

TV 2

7,00 Ediție matinală; **10,00 Milady** - s. Argentina; **10,25 Povestea mea** - s.; 11,10 Ajută-te singur! 11,40 Ofertă directă; 12,40 Religie; 12,45 Noi maghiarii; 12,50 Călătorie în Gastronomie; **13,30 Marimar** - s.; **14,00 Boeing, Boeing** - comedie SUA, cu Tony Curtis; **15,50 De la unu, la doi** - s.; **16,20 Insula viselor** - s.; **17,10 Inimi rănite** - s.; **18,10 Fiorella** - s.; **19,00 Lucecita** - s.; 19,30 Fapte; 20,00 Multimilionar - concurs TV; **20,45 Înger sălbatic** - s.; 21,20 Poembomba - cabaret; **22,20 Copilul de aur** - comedie, act., SUA, cu Eddie Murphy; 0,05 Bună seara, Ungaria; **0,35 La limita imposibilului** - s..

PRO 7

7,00 Sam; 7,55 Taff; **8,50 Cine-i șeful?** - s.; **9,20 Fam. Bundy** - s.; **9,50 Legături de familie** - s.; **10,25** Comedie SUA, 1996; **12,05 Familia Bundy** - s.; 12,35 Bill Cosby Show; **13,00 Grace** - s.; **13,35 Roseanne** - s.; 14,00 Sam; 15,00 Talk-show-uri; 18,00 Taff magazin; **19,30 Friends** - s.; **19,00 Sabrina** - s.; **19,30 Chaos City** - s.; **20,00 Simpsonii** - s.; 20,30 Galileo magazin; 20,55 Știri; **21,15 Vrăjită** - s. mistery, SUA, 1999; **22,15 Vrăjită** - s. mistery, SUA, 1999, 2 ep.; 23,15 TV Total; 0,15 Reportaj; **1,00 Erotic@ Plăcere, com** - erotic F., 1999; **2,25 Vrăjită** - s. rel.

SAT 1

6,30 Matinal; 10,00 Shopping; **11,00 Helo, unchiule doctor** - s.; 12,00 Talkshow-uri; **17,00 Star Trek** - s.; 18,00 Quiz; 18,30 Știri; 19,00 Quiz Show; 19,30 Știri RTL; 20,00 Blitz magazin; 20,40 Quiz Show; **21,15 Co-misarul Rex** - s. polițist, Germania; **22,15 Stockinger** - s. polițist; **23,15 Kriminaltango** - s. polițist, Germania, 1995; 0,15 Harald Schmidt Show; 1,15 Noaptea; **1,35 Frasier** - s.

TV 5

14,05 Timpul prezent; 15,00 Jurnal; **15,15 Polițiștii** - s.; 17,00 Jurnal; 17,30 Magazin; 18,05 Piramide; 18,30 Întrebări pentru un campion; 19,00 Jurnal TV 5; **19,15 Polițiștii** - s.; 21,00 Jurnal Elveția; 21,30 Jurnal France 2; 22,05 Magazin RTBF

EUROSPORT

9,30 Raliul Franța-Iordania; 10,30 Motocros CM/Olanda; 11,30 Sărituri cu schiurile /Sapporo-Japonia; 13,30 Echitație Cupa Națiunilor/Olanda; 15,30 Motorsport; 15;00 Tenis US Open - New York; 17,45 Tenis; 18,00 Tenis - Flushing Meadow în direct sferturi; 21,00 Tenis - în direct; 0,00 News Report; 0,15 Fotbal - calificări CM 2002; 2,15 Știri.

VĂ RECOMANDĂM

PRO TV
20,00 - Sirene - comedie romantică

Plasată în anii '60, acțiunea filmului prezintă relația dintre doamna Flax, o tânără mamă, necăsătorită și nonconformistă, mereu aflată pe drumuri în căutarea a noi aventuri, și cele două fiice ale acesteia. Cea mai mare dintre fiice, Charlotte, nu este deloc mulțumită de stilul de viață al mamei sale, așa că decide să se ... călugărească. Cea mică, Kate este încă la vârsta la care totul este perfect și cel mai arzător vis al său este să ajungă campioană la înot. Când doamna Flax hotărăște să-și ia fiicele și să se mute de data aceasta în New England, Charlotte și Kate trebuie să se adapteze situației, căci familia este cel mai important lucru...

S.C. „NUTRIENTUL" S.A. PALOTA

Vinde tineret porcin, între 25-30 kg, provenit din rasele Marele Alb cu vieruși de carne PIC (Anglia).

Informații la tel.: 059/416089; 059/453051.

TVR 1

7,00 Jurnalul de dimineață
7,15 Practic matinal
9,20 Jurnal
9,30 Tăticutul - s.
10,15 TVR Craiova
10,55 TVR Cluj-Napoca
11,45 TVR Iași
12,30 TVR Timișoara
13,15 Pasiuni - s. rel.
14,00 Jurnalul de prânz
14,10 Infomania
14,30 Studioul artelor - rel.
15,30 Orice e posibil - s.
16,00 Panorama
17,30 O idee pe zi pentru România
17,40 Pasiuni - s.
18,25 Garantat 100%
18,55 Alege muzica!
19,25 Între noi, bărbații - s.
19,50 Familia... Corect!
20,00 Jurnal. Meteo
20,40 Sport
20,50 Amprente
21,05 Fotbal: Ungaria-România, în preliminariile Cupei Mondiale 2002. Transmisiune de la Budapesta
23,30 Jurnalul de noapte
(●) 23,35 Avalanșa - acțiune, SUA, 1999
1,20 Bucuriile muzicii
2,00 Jurnal. Meteo. Sport - rel.
(●) 2,50 Martorul tăcut - s.
4,20 Marele jazz - rel.
5,20 Infomania - rel.
5,40 O idee pe zi pentru România - rel.
5,50 Familia... Corect - rel.
6,00 Garantat 100% - rel.

TVR 2

7,00 Femeia misterioasă - rel.
8,05 Desene animate
8,35 Toți, împreună
9,50 Fete vesele - s.
10,15 Tată, am încurcat-o! - s. rel.
10,40 Știri
10,45 Stăpânul domeniului - s. rel.
11,35 Din goana trenului - rel.
12,00 În mijlocul furtunii - s. rel.
12,50 Femeia misterioasă - s.
13,40 Cronici votive - rel.
14,15 Desene animate
15,30 Știri
15,35 Toți, împreună
16,25 Afaceri la cheie - rel.
17,00 Tată, am încurcat-o! - s.
17,30 Vară pentru 2
19,15 Veni, video, vici!
19,30 Desene animate
19,55 Cinci minute cu frații Lumière
20,00 În mijlocul furtunii - s.
(●) 20,50 Flori dintr-o altă lume - dramă, Spania, 1999
22,35 Știri
22,40 Stăpânul domeniului - s.
23,30 Mit și istorie
0,00 Clepsidra cu imagini
0,30 TVM. Mesager
1,05 Fete vesele - s. rel.
1,30 Vară pentru 2 - rel.
3,15 Paradisul de lângă noi - rel.
3,45 E dreptul tău - rel.
4,15 Televiziunea, dragostea mea! - rel.

PRO TV

7,00 Bună dimineața!
8,00 Știrile Pro TV - Ziarul dimineții tale
9,00 Tânăr și neliniștit - rel.
10,00 Monștrii - s.
10,50 Ani de liceu - s.
(●) 11,15 Scripcarul de pe acoperiș - comedie muzical, SUA, 1971
13,30 Total Recall - f. rel.
14,30 Spitalul de urgență - s. rel.
15,15 Melrose Place - s.
17,00 Știrile PRO TV
17,10 PRO TV te ascultă ce vezi
17,15 Beverly Hills - s.
18,05 Tânăr și neliniștit - s.
19,00 Știrile Pro TV
(●) 20,00 Sirene - comedie romantică, SUA, 1990
22,00 Știrile Pro Tv
22,30 ROKENO
22,40 .ro
(●) 22,50 Scandal - dramă, acțiune SUA, 1989
0,45 Profiler, psihologia crimei - s.
1,45 Zero - rel.
(●) 2,45 Trupa de rap - comedie, musical, SUA, 1994
4,45 Ani de liceu - s. rel.
5,15 Beverly Hills - s. rel.
6,00 Teo - rel.

ANTENA 1- TV ARAD

7,00 Observator
8,00 Știri TVA - rel.
8,30 Club T - rel.
8,50 Fiare cibernetice - ep. 26
9,15 Robocop - d. a.
9,45 Pantera roz - s.
10,10 Pe cont propriu - s.
11,00 Zile din viața noastră - rel.
12,00 Labirintul pasiunii - s.
13,00 Știrile amiezii
(●) 13,15 Teddy - dramă biografică, SUA, 1986
15,00 Detectivii Hart - s.
16,00 Emisiune în limba bulgară
16,30 Publicitate, Promo
16,45 Știri TVA
(●) 17,20 Al treilea geamăn - prima parte
19,00 Observator
19,50 Sport
20,00 Soțul perfect - comedie SUA, 1992
21,57 Publicitate TVA
22,00 Observator
22,15 Ediția de noapte TVA
22,30 Cursa Eco Challenger - s.
(●) 23,30 Prețul tăcerii - polițist Franța
REVIZIE TEHNICĂ

PRIMA

7,00 Desene animate
8,00 Prima Mix!
13,25 Clip Art
13,30 Desene animate
14,30 Motor - rel.
15,00 Exploziv - rel.
15,30 Real TV - rel.
16,30 Comisarul Rex - s.
17,30 Strada Milion
18,00 Focus
19,00 Justiție militară - s.
20,00 M.A.S.H. - s.
22,00 Exotic - doc.
23,00 Focus
23,30 Comisarul Rex - rel.
0,25 Clip Art
0,30 Strada Milion - rel.
1,00 Focus - rel.

ANIMAL PLANET

8,00 În lumea animalelor
8,30 Lassie
9,00 Aventurile vasului „Quest"
10,00 Animalele lui Aspinall
10,30 Parcul maimuțelor
11,00 Spitalul veterinar
12,00 Premiile animalelor
12,06 Ham! Viață de câine
13,06 Salvați animalele!
13,36 Premiile animalelor
13,42 Povestiri de la zoo
14,12 Vânătorul de crocodili
15,12 Premiile animalelor
15,18 Veterinari în Africa
15,48 Reportaje de la zoo
16,18 Spectacolul păsărilor
16,48 Premiile animalelor
16,54 Câini utilitari
17,54 Animalele din Munții Lunii
18,54 Premiile animalelor
19,00 Spitalul veterinar
20,00 Reportaje de la zoo
20,30 Premiile animalelor
20,36 Aliații animalelor
21,06 Refugiul pentru animale Battersea
22,06 Premiile animalelor
22,12 Vânătorul de crocodili
23,12 Aeroportul animalelor
23,42 Premiile animalelor
23,48 Animale sălbatice din Arabia
0,48 Urgențe veterinare

ATOMIC TV

7,00 Selector
10,25 Reactor - rel.
10,30 Selector - muzică pe bandă rulantă
11,00 Atomix - rel.
14,00 Interactiv. Fă dedicații
15,30 Proaspete și fierbinți
15,55 Reactor - știrile zilei
16,00 Rockada - rel.
17,00 Selector
19,00 Atomix
21,55 Reactor - știrile zilei
22,00 Atomic Café
22,30 Selector
23,00 Metropolis
0,00 Insomnia

BUDAPESTA 1

7,00 Matinal; **9,30 Topmodell** - s.; 10,05 Magazin matinal; **12,05 Dempsey și Makepeace** - s.; 13,00 Știri; 14,00 Mag. minorități; **15,05 Căldură tropicală** - s.; 16,00 Ungaria 2001 - 2/1; 16,30 Strada școlii; 17,00 Disputa; 17,30 Indicator; 18,00 Cheile economiei - 10/1; 18,30 Mag. de ecologie; 19,00 Știri; 19,15 Poveste; **19,35 Safari hollywoodian** - s.; 20,30 Știri; 21,00 Fotbal: **Ungaria-România**, prelim. CM; 23,35 Știri; 23,40 Actual; 24,00 Tema; **0,20 Armistițiu** - f. IT.-F-Germ.

RTL KLUB

7,30 Matinal; 10,05 Clubul rețetelor; **10,20 Iubire interzisă** - s.; **10,45 Senora** - s.; 11,35 Top Shop; 12,30 La prânz; 13,30 Clubul rețetelor; 14,00 Știri; 14,15 Cavalcadă; **14,25 Helene și băieții** - s.; **14,55 Babylon 5** - s. SF, SUA; **15,45 Milagros** - s.; **16,40 Terra nostra** - s.; **17,35 Celebri și bogați** - s.; **18,25 Monika** - s.; 19,10 Întâlniri; 19,30 Știri; 19,55 Focus; 20,25 Fii și tu milionar! - concurs TV; **21,25 Medicopter 117** - s.; **22,20 Gheață fierbinte** - acțiune, SUA, cu Steven Seagal; 0,10 Sport; 0,15 Știri; **0,35 Oameni președintelui** - s.;

DUNA TV

6,30 Dimineața; 9,40 Matineu de vară; 10,10 Virtus - rel. **10,40 Potecă pe vârful lunii** - s.; **11,00 La doi pași de cer** - f. pol. IT.; 12,50 Știri; 13,10 Volto - rel.; 13,20 Echitație - rel.; 13,50 Turneu în China - doc.; 14,10 Desene animate; 14,35 Marionete; 14,45 Ura! Am găsit! 15,15 Cercul elevelor; 15,50 Limba maghiară; **16,25 Familia cu mic cu mare** - s. Sp.; 17,35 Pe urmele copiilor dispăruți; 18,00 Calendar - magazin; 19,00 Știri, sport; 19,30 Desene animate; 20,00 Magazin politic; 20,30 Amintiri maghiare la Adriatica - doc.; **20,55 Leonardo** - s. Italia, 5/4; 21,40 Muzică camerală; 22,00 Știri; 22,35 Ora spiritului; 23,20 Klub Duna tv; 23,50 Filme documentare

VĂ RECOMANDĂM

ANTENA 1
20,00 Soțul perfect - comedie SUA, 1992

VĂ RECOMANDĂM

România 1
23,35 - Avalanșa - acțiune

Jack, soția sa Lia și prietenul lor Neil lucrează, împreună, la Agenția de Protecție a Mediului Înconjurător din capitala Alascăi. Într-una din zile, în timp ce desfășurau un experiment în munți, cei trei sunt surprinși de o avalanșă. Jack este ucis instantaneu, iar Lia se află la un pas de moarte. Salvată, în cele din urmă, femeia are mari probleme psihice, învinovățindu-se de moartea soțului. Câțiva ani mai târziu, un puternic concern petrolier dorește să-și extindă afacerile în munții din apropiere. Lia protestează, cu vehemență, împotriva acestui lucru, motivând că lucrările aferente extinderii vor duce la producerea a și mai multe avalanșe și, implicit, pierderi de vieți omenești.

TELE 7 ABC

8,00 Muzică
10,00 La ordinea zilei - rel.
11,00 Muzică
12,00 Domino - rel.
13,00 Concert
15,00 Documentar
16,00 Lumea misterelor
17,00 Club ABC
18,00 Germania astăzi - doc.
19,00 Muzică
20,00 As Show
21,00 Telejurnal
22,00 Îți mai aduci aminte, doamnă?
22,45 Telesport
0,30 Concert
2,30 Club ABC - rel.
3,20 Muzică
6,00 Telejurnal - rel.
7,00 Muzică

HBO

8,05 Jucătorul - dramă, SUA, 1999
9,45 Echipa de hochei: Campionii - comedie, SUA, 1992
11,30 Maybe Baby - comedie, Anglia, 2000
13,15 Sub acoperire - acțiune, SUA, 1999
14,50 Soldățeii - SF, SUA, 1998
16,40 Falcone - dramă, SUA, 1999
18,25 Profesorul trăsnit - comedie, SUA, 1996
20,00 Rat Pack - dramă, SUA, 1998
22,00 Concert Madonna
0,00 Ironia soartei - dramă, SUA, 1999
2,10 Încă nouă săptămâni și jumătate - dramă, Franța, 1997
3,50 Jocul de-a Dumnezeu - thriller, SUA, 1997
5,25 Cinema
6,00 Boxerul - dramă, SUA, 1997
7,55 Simon Sez - acțiune, SUA, 1999

TV ACASĂ

5,15 Miracolul iubirii - rel.
7,15 Știrile de Acasă - rel.
7,55 Căsuța poveștilor - rel.
8,15 90-60-90 Fotomodele - rel.
9,15 Femeia vieții mele - s.
12,30 Dreptul la viață - rel.
13,15 Seducție - s.
14,45 Căsuța poveștilor
15,10 Vechiul magazin de curiozități - s.
16,00 Totul este relativ - primul episod
16,30 Gașca din Malibu - s.
17,00 Doctorul casei
17,30 La casa de vis
18,00 Acasă la... cu Ruxandra Săraru
18,30 Dragoste și putere - s.
19,00 Arca lui Noe - s.
20,35 Seducție - s.
22,15 Chef de chef
23,15 Latino party
23,45 Dragoste și putere - rel.
0,10 Acasă la români -rel.
1,25 Muzica de Acasă

TV RCS

8,55 Deschiderea programului
9,00 O ceașcă de cafea - film
10,30 Desene animate
11,00 Știrile RCS - rel.
(●) 12,00 Un străin în familie - film
13,30 Știrile RCS - rel.
14,00 Medicul de familie - s.
(●) 15,00 Ochi de aligator - film
16,30 Casa de nebuni - s.
17,00 Neon Rider - s.
18,00 Camera ascunsă
18,15 Știrile RCS
19,00 Bumerang - s.
19,30 Muzică populară
20,00 Show cu ecou
22,00 Știrile RCS
(●) 22,30 Asasinul țarului - film
(■) 0,00 Erotica
5,00 Închiderea programului

DISCOVERY

10,00 Turbo
10,25 Contact extrem
10,55 Echipa științei
11,50 Aventuri culinare
12,15 Bărci de vis
12,45 Născut sălbatic
13,40 Egipt
14,30 Lucruri mari
15,25 Autopsii străvechi
16,15 Medicina alternativă
17,10 Comori pierdute ale antichității
18,05 Arme de război
19,00 Câmpuri de bătălie
20,00 Naziștii
21,00 Clădiri, poduri și tunele
22,00 Super-structuri
23,00 Pe urmele criminalului
0,00 Criminaliștii
1,00 Dosarele FBI
2,00 Medici detectivi
3,00 Viață și moarte la Spitalul de urgență

TV 2

7,00 Rădăcini; 7,30 Biblia pentru copii; 8,00 Matineu, desene animate; 10,00 Desene animate; **11,40 Aventurile lui Herkules jr.** - s.; **12,00 Tinerii** - s.; **12,25 Prieteni buni** - s. distractiv; 12,55 Lumea sălbatică - doc.; **13,45 Club 7 Los Angeles** - s. muzical; **14,15 Charlie - maimuță în familie** - s.; **15,15 Sandokan** - s.; **16,05 Tarzan** - s.; **16,55 Providence** - s. SUA; **17,45 Santinela** - s. av.; **18,40 Xena** - s. SUA; 19,30 Fapte; **20,00 VIP** - s. SUA; **21,00 Fantastica legendă** - f.d.a., SUA, 1999, cu Whoopi Goldberg; **0,15 Baywatch - Seara groazei** - s. polițist, SUA; **1,05 9 și 1/2 săptămâni** - erotic, SUA, 1968, cu Michey Rourke, partea a II-a

PRO 7

7,15 Malibu Beach - s.; 8,45 Desene animate; **13,25 Doi la fel** - s.; **13,50 Familia Bundy** - s.; **14,45 Dharma și Greg** - s.; **15,15 Prieteni buni** - s.; **15,40 Will & Grace** - s., SUA, 46/1; **16,10 Futurama** - s.d.a.; **16,40 Sabrina** - s.; **17,05 Dawson's Creek** - s.; **18,00 Roswell** - s. SF SUA; 19,00 Povești de dragoste - show; 20,00 Talk, talk, talk; 20,30 Max TV; 20,55 Jurnal, meteo, sport; **21,15 Sărut franțuzesc** - comedie, SUA, 1994, cu Meg Ryan, Timothy Hulton; **23,25 Aliens - Întoarcerea** - acțiune/SF, SUA, 1986, cu Sigouney Weaver; **2,05 Grid Runners** - acțiune, SUA, 1995, cu Don Wilson; **3,30 Girl 6** - comedie, SUA, 1996

SAT 1

7,25 Blitz; 8,00 Desene animate; **14,30 Alf** - s.; **15,00 L. A. Docs** - s. SUA; **16,00 Singur împotriva viitorului** - s. SUA; **17,00 Family Law** - s.; 18,00 Adevărat! - show; 18,30 Blitz; 19,00 Bodo Bach - show; 19,30 Știri; 20,00 **Agentul secret** - s. SUA **2000**; 21,00 C.O.P.S. - Best of TV; **21,15 Un străin în patul meu** - thriller, SUA, 1990, cu Julia Roberts; 23,15 Showul săptămânii; **1,15 Jocul pasiunii** - erotic, SUA, 1995; 2,55 Eminem - concert, în direct

TV 5

15,15 Magazin; 16,30 Reportaj Arte; 17,00 Jurnal; 17,15 Invitat TV 5; 17,30 Sport Africa; 18,05 Piramide; 18,30 Întrebări pentru un campion; 19,00 Jurnal; 19,15 Dezbateri; 21,00 Jurnal Belgia; 21,30 Jurnal Franța; 22,05 Thalassa; 23,00 Jurnal TV 5; 23,15 Trimis special

EUROSPORT

9,30 Aventura; 10,30 Ciclism montan - CM Kaprun/Austria; 11,00 Sport extrem; 12,00 Ciclism montan - CM Oschersleben, în direct; 13,00 Fotbal - calificări CM grupa Asia; 15,00 Tenis - US Open - partide de noapte; 16,00 Motorsport Formula 3000 Spa, în direct; 17,00 Tenis - US Open; 18,00 Tenis - US Open, în direct; 21,00 Tenis - Flushing Meadow, în direct; 1,00 News Report; 1,15 Fotbal - calificări CM 2002 Japonia/Coreea

VĂ RECOMANDĂM

HBO
ora 20,00 Rat Pack - dramă

La sfârșitul anilor '50, începutul anilor '60, când „vârsta inocenței" își trăia anii de glorie în cultura americană, publicul era cu adevărat fascinat de „banda veselă" formată din Frank Sinatra, Dean Martin, Sammy Davis Jr., Peter Lawford și Joey Bishop, a căror sete de viață și aventură păreau să întruchipeze toate fanteziile „visului american". De la studiourile hollywoodiene la piscinele și cluburile din Palm Spring, acești cinci prieteni puteau fi văzuți în compania unora dintre cele mai importante figuri din lumea show business-ului, politicii și chiar mafiei, având cel puțin în ochii publicului un stil de viață incitant, o combinație de legături primejdioase și excese care stârneau invidia și imaginația celor din jur...

VĂ RECOMANDĂM

ANTENA 1
ora 20,00 Femeia în roșu - comedie

Când Theodore, angajat al unei agenții de publicitate, a dat ochii pentru prima dată cu frumoasa Charlotte, viața acestuia s-a schimbat pentru totdeauna. Fermecat până peste cap de misterioasa apariție, bărbatul este dispus să riște orice, chiar și mariajul fericit pe care îl are, doar pentru a se putea apropia de Charlotte. Din păcate, pentru amărâtul îndrăgostit, misterioasa femeie în roșu nu este chiar așa ușor de găsit, ca să nu mai spunem că Theodore este mai mult decât stângaci când trebuie să se furișeze de lângă soție...

TVR 1

7,00 Ceasul deșteptător... la iarbă verde
8,00 Universul credinței
9,00 Desene animate
9,30 Laboratorul fantastic
10,30 Viața satului
12,15 Tezaur folcloric
13,05 De luni până duminică
13,50 Jurnalul de prânz
14,00 Golful temerarilor
16,00 Acțiune, motor! - s.
16,30 O altă realitate - s.
17,00 Bravo, bravissimo
18,30 Noe - fantastic, SUA, 1998
20,00 Jurnal. Meteo
20,25 Agenda europeană
20,30 Festivalul Internațional „Cerbul de Aur" - Brașov, 2001
22,30 Jurnalul de noapte
22,40 Festivalul Internațional „Cerbul de Aur" - Brașov, 2001
23,40 Cocoșatul - aventuri, Germania/Italia, Franța, 1997
1,50 Jurnal. Meteo. Sport - rel.
2,20 Bravo, bravissimo! - rel.
3,50 Destinul unei națiuni - rel.
4,25 Infomania - rel.
4,45 Nopți albe lângă Biserica Neagră - rel.
5,00 Golful temerarilor - rel.

TVR 2

7,00 Planeta singuratică - rel.
7,45 Veni, video, vici! - rel.
8,00 Din lumea lui Danny - rel.
8,30 Tradiții
9,00 Medalion de interpret
9,30 Ferma
10,30 Cronici votive
11,00 Din lumea lui Danny
11,30 Desene animate
12,00 Prietenii lui Piticot
12,45 Desene animate
13,15 Cum am devenit african - s.
14,00 Știri
14,05 Paradisul de lângă noi
14,35 Odiseea albastră
15,20 Pop Club
16,25 Călătoria lui Allen Strange - s.
17,10 O altă dimensiune
18,00 Spectacolul lumii
18,30 Telejurnal TVR 2
18,40 Sudul îndepărtat - s.
(●) 19,30 Permis de conducere - comedie, Franța, 1973
(●) 21,00 Întoarcerea macilor - dramă, Franța, 1999
22,35 Știri
(●) 22,35 Bine lucrat! - dramă, Franța, 1999
0,15 TVM. Mesager
0,45 Călătoria lui Allen Strange - s. rel.
(●) 1,35 Întoarcerea macilor - f. rel.
3,05 Sudul îndepărtat - s. rel.

PRO TV

7,00 Desene animate
9,30 Apărătorii planetei - s
10,00 Pokemon - d. a.
10,30 Tânărul Hercule - s.
11,00 Războiul Rece - doc.
12,00 Profeții despre trecut - doc.
12,55 Știrile Pro TV
13,00 Nebun după tine - s.
13,30 O mamă și jumătate - s.
(●) 14,00 Buffy, spaima vampirilor - s.
15,00 Formula 1 - Marele Premiu al Belgiei - live
17,15 Marcă înregistrată
18,00 Detectiv în Orașul Îngerilor - s.
19,00 Știrile PRO TV
19,30 Incoruptibilii - dramă, acțiune, SUA, 1987
21,45 Răzbunare fără limite - ultimul episod
22,45 Procesul etapei
1,30 Magazin Liga Campionilor
2,30 Poltergeist: moștenirea - s.
3,15 Nebun după tine - rel.
3,45 O mamă și jumătate - rel.
4,15 Buffy, spaima vampirilor - s. rel.
5,00 Profeții despre trecut - rel.

ANTENA 1-TV ARAD

7,00 Muzică populară
7,30 Viața spirituală
8,00 Contesa desculță - dramă, SUA, 1954
10,00 7 zile - retrospectiva știrilor locale
11,10 Noile aventuri ale lui Flipper - s.
12,00 Moto GP: Marele premiu al Cehiei - clasa 125 și 250 cmc - rezumat
12,30 Detectivii Hart - s.
13,30 Întoarcerea Panterei roz - comedie, SUA
15,20 Pavilionul - dramă, SUA
17,00 Mitingul aviatic de la Constanța
18,00 V.I.P. - s.
19,00 Observator
19,40 Sport
20,00 Moonstruck - comedie, SUA, 1987
22,00 Delta Force III - acțiune, SUA
23,30 Învingători și învinși - dramă, Franța
2,00 Observator
3,00 Twist la Moscova - comedie, Franța
4,30 Pavilionul - f. rel.
6,00 V.I.P. s. rel.

PRIMA

7,00 Program pentru copii
11,00 Tradiții
11,30 Romania@large
12,00 Obiectiv - rel.
13,00 Imimi de vânzare - dragoste, SUA, 1987
15,00 Dragoste la Rio - comedie romantică, SUA, 1984
17,00 Strada Milion
18,00 Focus
19,00 Impact
20,00 De la 9 la 5 - comedie, SUA, 1980
22,00 Cârcotașii în Europa
23,00 Misiune dificilă - comedie, SUA, 1987
0,30 Romania@large - rel.
1,00 Focus - rel.

ANIMAL PLANET

8,00 Moarte și seducție în Orinoco
9,00 Păduri de cenușă
10,00 Triumf și tragedie în Marea Barieră de Corali
11,00 Vânătorul de crocodili
12,00 Reportaje de la zoo
13,00 Îngrijitor la zoo
13,30 Veterinari în Africa
14,00 Animale periculoase din mările Australiei
15,00 Infinitul oceanului
16,00 Vânătorul de crocodili
18,00 Reportaje de la zoo
19,00 Aliații animalelor
19,30 Veterinari în Asia
20,00 Noile călătorii ale lui Jeff Corwin
22,00 Aventurile vasului Quest
23,00 Ian Gordon, prietenul rechinilor
23,30 Aventurile lui O'Shea
0,00 În apărarea animalelor
0,30 Ultimul refugiu
1,00 Africa neîmblânzită

ATOMIC TV

7,00 Selector
11,30 Atomic Cafe - rel.
12,00 Reactor
12,30 Vot - rel.
13,30 Hai-Hui - rel.
14,00 Interactiv
16,00 Selector
18,30 Atomix cu DJ-ii de la Atomic
21,30 Selector
23,30 Insomnia

BUDAPESTA 1

6,45 Magazinul satului; 7,00 Matinal; 8,00 Religie; 8.10 Desene animate; 10.25 Piața centrală; 12.00 Cultură și religie; 13,00 Știri; 13,10 Clipele norocului; 13,40 Clinica TV - mag. medical; 14,05 Așa circulăm; 14,35 Cocteil extrem; 14,50 Formula 1 - MP al Belgiei; 17,05 Religie; 18,20 Mag. de modă; 18,50 Maghiari în țara canibalilor - doc.; 14/10; 19,20 Imperiul insectelor - doc. Anglia; 20,00 Săptămâna; 20,45 Știri; 21,05 Șlagăr TV; **22,05 Buster** - comed. pol. Anglia, 1988; 23,40 Mediamix; 0,10 Liga campionilor - magazin;

RTL KLUB

7,30 Istoria lumii animalelor - doc.; 8,00 Clubul copiilor; **11,25 Al doilea sărut** - s.; **11,50 Helene și băieții** - s.; 12.25 Carele zeilor - doc. SUA; 13.20 Clubul rețetelor; 14,00 Știri; **14,10 Noile aventuri ale mașinuței** - s. av. SUA; **15,00 Tarzan și copilul** - f. av. SUA, 1939 cu Johnny Weissmüller; **16,35 Academia de poliție** - s.; 17,25 Golyoderby; **17,45 Evadatul** - acțiune, SUA; **18,35 Melrose Place** - s.; 19,30 Știri; 19,50 Dosar politic și social; 20,15 Înșelător - concurs TV; **21,00 Ultimul samaritean** - f. acțiune, SUA, 1997, cu Bruce Willis; **22,55 Văduva neagră** - f. pol. SUA, 1985; 0,45 Știri; 1,05 Antenna - mag. euro-atlantic; 1,35 Carele zeilor - doc. SUA.

DUNA TV

6,30 Știri; 6,35 Calendarium; 9,05 Pești colorați; 9,50 E minunat! - s.; **10,15 O sută minute de vacanță** - s. Polonia; 10,40 Limba maghiară; 10.50 Galerie istorică; **11,05 Cunoscutul necunoscut** - f. Ungaria, 1989; 13,10 Dinastii muzicale; 13,30 Amintiri; 13,50 Meșteșuguri; **14,10 Pisica siameză** - comed. Ungaria, 1943; 15,40 Cronica mileniului; **16,40 Locatarul casei Wildefell** - f. tv. Anglia 3/2; 17,05 Capitole din istoria civilizației maghiare; 17,25 Secolul 20; 18,25 Colțul rock-ului; 19,35 Știri; 20,00 Desene animate; 20,30 Talent; **21,00 Dulce-amar** - f. Polonia, 1996; 22,35 Dunasport; **22,45 La poalele pădurii** - dramă, Anglia, 1971, cu Richard Burton; 0,15 Gală Verdi

VĂ RECOMANDĂM

TVR 1

23,40 Cocoșatul - aventură

Maestru în ale scrimei, Lagardere devine apărătorul credincios al ducelui de Nevers, vărul lui Gonzague, un bărbat lacom și lipsit de scrupule. Când află că iubita sa, Blanche de Caylus este însărcinată, Nevers decide s-o ceară în căsătorie, hotărâre care va trezi mânia lui Gonzague. Mai mult, intenționând să înlăture orice posibil moștenitor cu care să-și împartă la o adică averea, Gonzague angajează câțiva criminali pentru a-l ucide pe Nevers. Mai trece o vreme și ducele este grav rănit. Pe patul de moarte, înainte de a-și da ultima suflare, Nevers îl pune pe Lagardere să promită că va avea grijă toată viața de copilul ce urmează a se naște și că va încerca cu orice preț să-l răzbune...

VĂ RECOMANDĂM

TVR 2

(●) 19,30 Permis de conducere - comedie, Franța, 1973

TELE 7 ABC

7,00 Muzică
9,59 Telecaricatura zilei
10,00 Tentații - rel.
10,30 Muzică
11,00 La puterea a doua - rel.
12,00 Ofsaid - rel.
12,30 Buletin de știri
12,40 Ofsaid - rel.
13,40 Muzică
14,00 Club ABC - rel.
15,00 Documentar
16,00 Muzică
18,00 24 de ore din 24
18,30 As show
19,29 Telecaricatura zilei
19,30 La ordinea zilei
20,30 Muzică
21,00 Telejurnal
22,00 Manager XXI
23,00 Muzică
6,00 Telejurnal - rel.

HBO

8,00 Legionarul - acțiune, SUA, 1998
9,40 Cinematograful misterelor - SF. SUA, 1996
10,50 Concert Tina Turner
11,55 Chinurile dragostei - comedie, SUA, 1998
13,25 Retroactiv - SF, SUA, 1997
14,55 Ed - dramă, SUA, 1996
16,30 O hartă a lumii - dramă, SUA, 1999
18,35 Un cățel genial - aventuri, Australia, 1997
20,00 Cursa finală - acțiune, SUA, 1999
21,30 Concert The Corrs
22,30 Factor de risc - acțiune, SUA, 1999
0,25 Idolul femeilor - comedie, SUA, 1997

TV ACASĂ

7,15 Știrile de Acasă - rel.
7,50 Căsuța poveștilor - rel.
8,15 90-60-90 Fotomodele - rel.
9,15 Îngerașul - rel.
10,00 Căsuța poveștilor -s.
10,30 Acasă la bunica - rel.
10,40 Cupidon - s. rel.
11,30 Betty cea urâtă - rel.
12,30 Dreptul la viață - rel.
13,30 Miracolul iubirii - s.
15,30 Doctorul casei - rel.
16,00 90-60-90 Fotomodele - s.
16,50 Desene animate
17,00 Terra nostra - s. rel.
17,55 Acasă la bunica
18,05 Dreptul la viață - s.
18,55 Știrea zilei
19,00 Îngerașul - s.
19,55 Des. animate
20,00 Știrile de Acasă
20,40 Cupidon - s.
21,30 Betty cea urâtă - s.
22,30 Terra nostra - s.
23,30 Știrile de Acasă - rel.
0,25 Muzica de Acasă, muzica nopții

TV RCS

8,55 Deschiderea programului
9,00 Neon Rider - rel.
9,45 Preciosa - rel.
10,30 Desene animate
11,00 Știrile RCS - rel.
12,00 Misiune finală - f. rel.
13,35 Știrile RCS-rel.
14,00 Odiseea - s.
14,30 Bumerang - s.
15,00 Atlantis Family Playhouse - s.
15,30 Aventurile lui Huck - s.
16,00 Șase săptămâni - film
17,30 Emisiune în limba germană
18,00 Camera ascunsă
18,15 Știrile RCS
19,00 Preciosa - s.
(●) 20,00 Orașul fantomelor - film
21,30 Ți-e teamă de întuneric? - s.
22,00 Știrile RCS
(▲) 22,30 Un tip liniștit - film
(■) 0,00 Erotica
5,00 Închiderea programului

DISCOVERY

10,00 Turbo
10,25 Contact extrem
10,55 Mașini extreme
11,50 Deschizătorii de drumuri: Nepal
12.45 Portrete din natură
13,40 Jurasica
14,30 Planeta singuratică
15,25 Comori pierdute ale antichității
16,15 Gladiatorii
17,10 Meșterul tâmplar
17,35 Aventuri culinare
18,05 Aventuri la pescuit cu Rex Hunt
18,30 Călători în timp
19,00 Mogulii de la Taj Mahai
20,00 Animale de pradă
21,00 Turbo
21,30 Contact extrem
22,00 Pe urmele criminalului
23,00 Lucruri mari
0,00 Teste de stres pentru structuri
1,00 Naziștii
2,00 Echipa timpului
3,00 Câmpuri de bătălie

TV 2

7,00 Matinal; **10,00 Milady** - s.; **10,25 Un cuib moale** - s.; 11,10 Ura, călătorim!; 11,40 Ofertă directă; 12,40 Gânduri matinale; 12,45 Noi, maghiarii; 12,50 Fereastră spre Europa; **13,20 Riviera** - s.; **13,50 Marimar** - s.; **14,05 O aventură aproape perfectă** - comed. IT., cu Monica Vetti; **15,50 De la unu, la doi** - s.; **16,20 Insula viselor** - s.; **17,10 Inimi rănite** - s.; **18,10 Fiorella** - s.; **18,35 Lucecita** - s.; 19,30 Fapte; 20,00 Fără milă - concurs TV; **20,55 Înger sălbatic** - s.; **21,20 Spencer - Fulgerul** - s.; **22,20 Ordin de intervenție** - acțiune, SUA cu Michael Dudikoff; 0,05 Bună seara, Ungaria; **0,35 Om obișnuit** - f. SUA cu Donald Sutherland

PRO 7

7,00 Sam; 7,40 Taff; **8,35 Cine-i șeful?** - s.; **9,05 Bundy**- s.; **9,35 Legături de familie** - s.; **10,10 Infern** - f. catastrofic, SUA; **12,10 Fam. Bundy** - s.; **12,35 Bill Cosby** - s.; **13,05 Grace** - s.; **13,30 Roseanne** - s.; 14,00 Sam; 15,00 Talkshow-uri; 18,00 Taff; **19,00 Fiends -s.; 19,30 Sabrina** - s.; **20,00 Simpsonii** - s.; 20,30 Galileo magazin; 20,55 Știri; 21,15 Timpul înseamnă bani - show; 22,15 Desert Forges - show-ul aventurilor; 23,15 TV Total; 0,15 Bizz; **0,50 Millenium** - s.

SAT 1

6,30 Matinal; 10,00 Live Shopping; **11,00 Helo, unchiule doctor!** - s.; 12,00 Talkshow-uri; **17,00 Star Trek** - s.; 18,00 Quiz; 18,30 Știri; 19,00 Quiz Show; 19,30 Știri; 20,00 Blitz magazin; 20,40 Quiz show; **21,15 Natalie 3** - dramă, Germania, 1997; 23,15 Acte 01/3; 0,15 Harald Schmidt show; 1,15 Știrile nopții; **1,35 Frasier** - s.

TV 5

15,15 Vă iubesc (IV) - film; 17,00 Jurnal; 17,30 Istoria insulelor; 18,05 Piramide; 18,30 Întrebări pentru un campion; 19,00 Jurnal; **19,15 Vă iubesc (V)** - film; 21,00 Jurnal Elveția; 21,30 Jurnal France 2; 22,05 Telescop; 23,00 Jurnal; **23,15 Polițiștii** - film; 1,00 Jurnal

EUROSPORT

9,30 Auto Champ Car, Vancouver/Canada; 10,30 Moto cu atașe CM; 11,30 Fotbal - calificări CM grupe Europene; 14,00 Morocros CM - Lierop/Olanda; 15,00 US Open; 17,45 Tenis - selecțiuni; 18,00 Tenis - US Open, Flushing Meadows în direct; 21,00 Tenis în direct; 1,00 News Report; 1,15 Raliul Franța-Iordania; 2,15 News Report

VĂ RECOMANDĂM

HBO

20,00 Cursa finală - acțiune

Toată lumea a așteptat cu nerăbdare darea în folosință a trenului Grand Royale, o realizare de ultimă oră, dotată cu cele mai moderne tehnologii, printre care un computer super-performant care coordonează funcționarea motorului. Iată, însă, că într-una din curse, problemele nu întârzie să apară. Și ele nu sunt banale, ci de natură să pună în pericol viața celor 200 de pasageri aflați în trenul care circulă cu viteză amețitoare. Singurul care ar putea rezolva situația este Glen „Lucky" Singer, un bărbat curajos, pasionat din copilărie de trenuri. Și când te gândești că Grand Royale trebuia să fie cel mai sigur mijloc de transport construit vreodată! Aceasta, cel puțin, în opinia proiectanților lui...

VĂ RECOMANDĂM

PRIMA TV

20,00 Ucide-mă din nou - thriller

Detectivul particular Jack Andrews este angajat de fermecătoarea Fay Forrester să o ajute să-și însceneze propria moarte. De ce dorește femeia acest lucru? Simplu? Până nu demult, Fay „colaborase" cu mafia dar, când și-a însușit o sumă considerabilă din averea „familiei", mai marii clanului au decis exterminarea sa, așa că singura soluție de supraviețuire este... moartea sau, mai bine zis, înscenarea morții. Inițial, planul conceput de Fay și Jack decurge în bune condiții, însă, ca orice secret important, înșelătoria pusă de ei la cale este descoperită, într-un târziu, de mafioți. Din acel moment pe urmele celor doi se află o adevărată armată de ucigași profesioniști...

TVR 1

7,00 Jurnal de dimineață
7,15 Practic matina!
9,20 Jurnal
9,30 Tăicuțul - s.
10,15 TVR Craiova
10,55 TVR Cluj-Napoca
11,45 TVR Iași
12,30 TVR Timișoara
13,15 Pasiuni - s. rel.
14,00 Jurnalul de prânz
14,10 Infomania
14,30 Niciodată nu a prea târziu - s. rel.
15,15 Amprente - rel.
15,35 Orice e posibil - s.
16,00 Puncte cardinale
16,30 Kronika
17,30 O idee pe zi pentru România
17,40 Pasiuni - s.
18,25 Garantat 100%
18,55 Alege muzica!
19,25 Între noi, frații - s.
19,50 Familia... Corect!
20,00 Jurnal. Meteo
20,40 Sport
(●) 20,45 Dă-mă în judecată - comedie, SUA, 1999
22,20 Genna Davis - s.
22,50 Jurnalul de noapte
23,05 Studioul artelor
0,05 Teatrul TV prezintă: **Conu' Leonida față cu reacțiunea**
1,15 Marele Jazz
2,15 Jurnal. Meteo - rel.
(●) 3,00 Martorul tăcut - s.
4,35 Studioul artelor - rel.
5,35 O idee pe zi pentru România - rel.

TVR 2

7,00 Femeia misterioasă - s. rel.
7,50 Veni, video, vici! - rel.
8,05 Des. animate
9,00 Prietenii lui Piticot - rel.
9,50 Fete vesele - s.
10,15 Tată, am încurcat-o! - rel.
10,40 Știri
10,45 Bărbați, la cratiță! - rel.
12,00 În mijlocul furtunii - s. rel.
12,50 Femeia misterioasă - s.
13,40 Tribuna partidelor parlamentare
14,15 Desene animate
15,30 Știri
15,35 Toți împreună
16,25 E dreptul tău!
17,00 Tată, am încurcat-o! - s.
17,30 Vară pentru 2
19,15 Veni, video, vici!
19,30 Des. animate
19,55 Cinci minute cu frații Lumière
20,00 În mijlocul furtunii - s.
20,50 François Villon - dramă, România/Franța/ Germania, 1989. Prima parte
22,30 Știri
22,40 Stăpânul domeniului - s. primul episod
23,25 Patrimoniu
0,10 Piața itinerantă
0,30 TVM. Mesager
1,00 Fete vesele - s. rel.
1,25 Vară pentru 2 - rel.
3,10 Pop Club - rel.
4,10 Piața itinerantă - rel.
4,30 Patrimoniu - rel.
5,15 François Villon - rel.

PRO TV

7,00 Bună dimineața!
8,00 Știrile ProTv
9,00 Tânăr și neliniștit - rel.
10,00 Ani de liceu - s.
(●) 10,30 Justițiarul Vestului Sălbatic - f. rel.
(●) 13,40 Clubul de golf - f. rel.
15,15 Melrose Place - s.
17,00 Știrile Pro TV
17,10 ProTV te ascultă ce vezi
17,15 Beverly Hills - s.
18,05 Tânăr și neliniștit - s.
19,00 Știrile PRO TV
20,00 Total Recall - s.
21,00 Spitalul de urgență - s.
22,00 Știrile Pro TV
22,30 .ro
22,40 Provest cu Bogdan Chiriac
23,45 Profiler, psihologia crimei - s.
0,45 Zero - rel.
(●) 1,45 Despărțirea de familie - dramă, SUA, 1980
3,30 Melrose Place - s.
5,00 Beverly Hills - rel.
6,00 Teo - rel.

ANTENA 1- TV ARAD

7,00 Observator
8,00 Știri TVA - rel.
8,30 Magazin sportiv - rel.
8,50 Desene animate
9,45 Pantera roz - s.
10,10 Pe cont propriu - s.
11,00 Zile din viața noastră - s.
12,00 Labirintul pasiunii - s.
13,00 Știrile amiezii
(●) 13,15 Spiritul Ninja - f.rel.
15,00 Detectivii Hart - s.
16,00 Club T
16,30 Publicitate, Promo
16,45 Știri TVA
17,20 Maria Emilia - s.
19,00 Observator
19,50 Sport
(●) 20,00 În brațele unui ucigaș - dramă, SUA, 1992
21,57 Publicitate TVA
22,00 Observator
22,15 Ediția de noapte TVA
(▲) 22,30 Cursa Eco Challenge - s.
22,30 Ground Control - acțiune, SUA, 1998
1,00 XXL - comedie, Franța
3,00 Observator - rel.
4,00 Escandalo - s.
4,45 Cosas del Amor - s.
5,30 Maria Emilia - rel.

PRIMA

7,00 Desene animate
8,00 Prima Mix!
13,15 Video civica
13,25 Clip Art
13,30 Des. animate
14,30 Eddie McDowd - s.
15,00 Tradiții
15,30 Cârcotașii în Europa - rel.
16,30 Comisarul Rex - s.
17,30 Strada milion
18,00 Focus
19,00 Justiție militară - s.
20,00 Ucide-mă din nou - thriller, SUA, 1989
22,00 Exotic. Tenerife
23,00 Focus
23,30 Comisarul Rex - rel.
0,25 Clip Art - rel.
0,30 Strada milion - rel.
1,00 Focus - rel.

ANIMAL PLANET

8,00 In lumea animalelor
8,30 Lassie
9,00 Vânătorul de crocodili
10,00 Animalele lui Aspinall
10,30 Parcul maimuțelor
11,00 Spitalul veterinar
12,00 Premiile animalelor
12,06 Rase de câini
13,06 Salvați animalele!
13,36 Premiile animalelor
13,42 Povestiri de la grădina zoologică
14,12 Vânătorul de crocodili
15,12 Premiile animalelor
15,18 Veterinari în Africa
15,48 Reportaje de la grădina zoologică
16,18 Spectacolul păsărilor
16,48 Premiile animalelor
16,54 Rase de câini
17,54 Animalele Munților Lunii
18,54 Premiile animalelor
19,00 Spitalul veterinar
20,00 Parcul maimuțelor
20,30 Premiile animalelor
20,36 Parcul maimuțelor
21,06 Universul naturii
22,06 Premiile animalelor
22,12 Ian Gordon, prietenul rechinilor
22,42 Contact extrem
23,12 Urgențe veterinare
23,42 Premiile animalelor
23,48 Super-animale de pradă
0,48 Urgențe veterinare

ATOMIC TV

7,00 Selector
10,25 Reactor - rel.
10,30 File de poveste - rel.
11,00 Atomix - rel.
14,00 Interactiv
15,30 Proaspete și fierbinți - hit-uri ale momentului
15,55 Reactor
16,00 Aria 52 - rel.
19,00 Atomix
21,55 Reactor
22,00 Selector - muzica pe banda rulantă
23,00 Rockada
24,00 - 7,00 Insomnia

BUDAPESTA 1

7,00 Matinal - desene animate; **9,30 Top modell** - s.; 10,05 Magazin matinal; **12,05 Dempsey și Makepeace** - s.; 13,00 Știri; 14,00 Mag. minorităților; **15,05 Căldură tropicală** -s.; 16,00 Mag. vedetelor; 16,30 Strada școlii; 17,30 Kisökos; 18,00 Betüvetö; 18,30 Cronică catolică; 19,00 Știri; **19,25 Safari la Hollywood** - s.; 20,30 Știri, sport; **21,05 Orășelul** - s.; 22,05 A fost odată - em. V. Tamas; 23,00 Știri; 23,10 Actual; 23,30 Thema; 23,45 Salon maghiar; **0,15 Doctorul Akagi** - f. Franța-Japonia

RTL KLUB

7,30 Calendar; 10,05 Clubul rețetelor; **10,20 Iubiri interzise** - s.; **10,45 Senora** - s.; 11,35 Top Shop; 12,30 La prânz; 13,25 Clubul rețetelor; 14,00 Știri; 14,15 Cavalcadă; **14,25 Helene și băieții** - s. Franța; **14,55 Babylon 5** - s. SF; **15,45 Milagros** - s.; **16,40 Terra nostra** - s.; **17,35 Faimoși și bogați** - s.; **18,25 Monika** - s.; 19,10 Întâlniri; 19,30 Știri; 19,55 Focus; **20,25 Între prieteni - s.**; 20,55 Fii și tu milionar!; **21,25 Schimbul trei** - s.; **22,15 Fete rele** - f. w.SUA; 0,05 Știri; **0,30 Intrarea artiștilor - Furie** - f. SUA

DUNA TV

6,30 Matinal; 9,40 Documentar; 10,15 Israel; 10,45 Potecă pe vârful lumii; 11,00 2001 Odiseea circului; 12,00 Furtuna simțurilor - 8/5; 12,50 Știri; 13,20 Ținutul Dunării - rel.; 13,50 Imagini în mișcare; 14,20 Ora spiritului; 15,05 Ce-i adevărat e adevărat; 15,20 Desene animate; 15,45 Colțul rock-ului; 16,15 Maghiari în Quedlinburg; 16,40 Fabrici maghiare; 17,10 Călătorii fanstastice - doc. 12/1; 18,00 Calendar - magazin; 19,00 Știri; 19,30 Desene animate; 20,00 Magazin economic; 20,30 Realitate virtuală și revoluția digitală; 20,55 Fotografii celebre; 21,00 Portavionul - doc. SUA; 22,00 Știri; 22,35 Istoria jazz-ului modern - doc. Germania 2/1; **23,30 Agentul înaripat** - f. Ungaria

VĂ RECOMANDĂM

TVR 1

(●) 20,45 Dă-mă în judecată - comedie, SUA, 1999

VĂ RECOMANDĂM

ANTENA 1

20,00 În brațele unui ucigaș - thriller

Până acum, pentru Maria Quinn, lucrurile au decurs exact cum și-a dorit, ajungând una dintre cele mai apreciate femei detectiv ale poliției din New York. O dată cu noul caz primit, anchetarea uciderii lui Carlos Gallanter, regele drogurilor, situația este însă pe cale să se schimbe.

TELE 7 ABC

8,00 Muzică
9,00 Îți mai aduci aminte, doamnă? - rel.
10,00 Muzică
10,30 La ordinea zilei - rel.
12,00 Documentar
12,30 În justiție - rel.
13,30 Cătălin duminical
15,45 Cinetour
16,30 Telecaricatura zilei
16,35 Clipuri muzicale
17,00 Forța destinului
18,00 Cutia muzicală
19,00 Muzică
20,00 As Show
21,00 Telejurnal
21,59 Telecaricatura zilei
22,00 Loto - Pariul Trio
22,30 Cătălin duminical - rel.
0,30 Cinetour - rel.
1,30 Cutia muzicală - rel.
2,20 Muzică
5,00 Forța destinului - rel.
6,00 Telejurnal

HBO

9,20 Tess - dramă, Franța/Marea Britanie, 1979
12,10 Oportuniștii - acțiune, SUA, 2000
13,45 Cinema * Cinema * Cinema
14,15 Jacob, mincinosul - dramă, SUA, 1999
16,15 La bine și la rău - comedie, SUA, 1997
18,15 Orașul infernului - dramă, SUA, 1997
20,00 Omul din Lună - biografic, SUA, 1999
22,00 Dark City - SF, SUA, 1998
23,45 Mama vitregă - dramă, SUA, 1998

TV ACASĂ

7,30 Vechiul magazin de curiozități - rel.
8,20 Totul este relativ - s. rel.
8,45 Căsuța poveștilor - rel.
9,15 Femeia vieții mele - rel.
12,30 Dragoste și putere - rel.
13,00 Seducție - rel.
14,30 Călătorie în timp - d.a.
15,10 Marile procese și crime - primul episod
16,00 Totul este relativ - s.
16,30 Gașca din Malibu - s.
17,00 Acasă la români
18,00 la-mă acasă!
18,30 Dragoste și putere - s.
19,00 Femei înșelate - s.
19,45 Cupidon - s.
(●) 20,40 Meteor Man - f. USA, 1993
22,30 Acasă la români - rel.
(●) 23,30 Chef de chef
0,00 Dragoste și putere - rel.
0,40 Muzica de Acasă

TV RCS

8,55 Deschiderea programului
9,00 Stăpânul fiarelor - film
10,30 Desene animate
11,00 Știrile RCS - rel.
12,00 Blanche - s.
13,00 Life magazin
13,30 O altfel de lume
14,00 Știrile RCS - rel.
14,30 Show cu ecou - rel.
16,30 Neon Rider - s.
17,30 Camera ascunsă
17,50 Odiseea - s.
18,15 7 x 7 (retrospectivă)
(●) 19,00 Tragere la țintă - film
20,30 Ți-e teamă de întuneric? - s.
21,00 Casa de nebuni - s.
21,30 Teritoriu inamic - film
23,00 7x7 (retrospectivă) - rel.
(■) 0,00 Erotica
5,00 Închiderea programului

DISCOVERY

10,00 Clădiri, poduri, tunele
10,55 Echipa științei
11,50 Salvatorul grădinilor
12,15 Meșterul tâmplar
12,45 Ape periculoase
13,40 Mayday
14,30 Știința supraviețuirii
15,25 Viața cu lepră
16,15 Medicina alternativă
17,10 Cursa aventurii
18,05 Construcții din fiare vechi
19,00 Mașini extreme
20,00 Vânătorul de crocodili
21,00 Misterele istoriei
22,00 Ghidul avioanelor
23,00 Ghidul submarinelor
0,00 Cybercopter
1,00 De ce se prăbușesc clădirile?
2,00 În căutarea lui Captain Kidd
3,00 Știința supraviețuirii

TV 2

7,00 Gânduri matinale; 7,30 Grădina zoologică; 8,00 Matineu TV; 10,00 Desene animate; 11,40 Călătorii în țara goastronomiei; **12,10 Buni prieteni** - s.; 12,40 Sport TV2; **13,15 Misterele detectivului Cosby** - s. pol. SUA; **14,25 Apașul alb** - w. IT., 1986; **16,00 Mac Gyver** - s.; **16,55 Vipera** - s.; **17,45 Pacific Blue** - s.; **18,40 J.A.G.** - s. 19,30 Jurnal; **21,00 Vizitatorii** - comedie, Franța, 1993 cu Jean Reno; **23,15 Omul rechin** - SUA, 2/1, 1998; **0,55 Dosarele Y** - s.; 1,25 Mod de viață - mag.; **2,15 Sabia ori eu sunt singurul rău din sat** - comedie, Ungaria, 1976

PRO 7

7,15 Cosby & Kids; 7,35 Desene animate; 10,35 Futurama; 11,05 Cinemax TV; **11,50 Jets - Viața la limită** - s. act.; **12,45 Vipera** - s.; **13,40 Largo Winch** - s.; **14,40 Sălbaticul din Beverly Hills** - comed. SUA, 1989; **16,25 Diavolița** - comed. SUA, 1989, cu Roseanne Barr; 18,15 Film catastrofic SUA, 1997; 20,00 Lumea minunată - magzin; 20,55 Știri, sport, meteo; **21,15 James Bond 007 - Goldeneye** - thriller, SUA, 1995; 23,55 Focus TV; **0,55 Fresh** - dramă, SUA, 1993 cu Sean Nelson; **2,55 Grid Ranners** - act. SUA

SAT 1

7,25 Pe muchie de cuțit - s. pol. IT.; 9,05 Weck Up - show; 10,05 Showul săptămânii; 11,05 Micromania - show; 11,35 Grasul și Belgianul - scheciuri; **12,05 Inspectorul König** - s.; **13,05 Clinica Rosenau** - s.; **14,05 Park Hotel Stern** - s.; **15,05 Pensacola** - s.; **16,00 J.A.G.** - s.; **17,00 Star Trek** - s.; **18,00 Farscape** - s. SF; 19,00 Blitz magazin; 19,30 Știri; 20,00 Camera ascunsă - show; 21,15 Spirala norocului - show; 23,15 Cei mai proști - cabaret; 23,45 Planetopia; 0,30 News & Stories; **1,25 Gorilla** - polițist, Franța, 1989

TV 5

13,30 Jurnal; 14,05 Colonii; 15,00 Jurnal; 15,15 Documentar; 17,00 Jurnal; 17,30 Magazin; 18,05 Chiosc; 19,00 Jurnal; 19,15 Duminici de sărbătoare; 21,00 Jurnal Belgia; 21,30 Jurnal Franța; 22,05 Marile enigme; 23,00 Jurnal; **23,15 Mistere** - s.

EUROSPORT

9,30 Fotbal - calificări CM, grupe Europene; 12,00 Moto - superbike; 12,45 Moto - superbike CM în direct; 14,00 Supersport - în direct; 15,00 Tenis - US Open - Flushing Meadows; 17,00 Moto superbike CM; 17,45 Tenis - US Open; 18,00 Tenis - Flushing Meadows în direct; 21,00 Tenis în direct; 1,00 Auto Champ Car în direct; 2,15 News Report.

VĂ RECOMANDĂM

PRO TV
19,30 Incoruptibilii - dramă

Acțiunea filmului prezintă războiul dintre șeful mafiot Al Capone și Elliot Ness, un polițist ambițios, ce și-a făcut din prinderea temutului „naș" principalul scop în viață. Toate încercările detectivului de a-l „înfunda" pe Capone au eșuat până acum. Mai mult, ultimul raid efectuat la domiciliul acestuia, l-a pus pe Ness într-o lumină ridicolă, căci nu a găsit nimic compromițător. Poate ar fi cazul ca Elliot să asculte sfaturile veteranului polițist James Malone, care s-ar putea rezuma astfel: „Capone are o armă, tu ai un cuțit. El rănește unul din oamenii tăi, tu ucizi de-al lui. Prin urmare, Ness strânge un grup de detectivi curajoși, porecliți „incoruptibilii", deoarece cu siguranță, nu se lasă cumpărați de mafioți....

VĂ RECOMANDĂM

ANTENA 1
20,00 Moonstruck - comedie romantică

Când este vorba de Loretta Castorini, o văduvă fermecătoare din Brooklyn, totul este posibil. De pildă, femeia a acceptat să se căsătorească cu Johnny Cammarei, un bărbat pe care nu-l iubește de fel, doar pentru simplul motiv că acesta a știut cum s-o ceară în căsătorie. Până la ceremonie a mai rămas puțin, iar viitorul mire pleacă în Sicilia pentru a-și vizita mama grav bolnavă, timp în care Loretta încearcă să aplaneze divergențele existente între Johnny și fratele acestuia, Ronny Cammarei. Oricum, încă de la primele clipe ale întâlnirii, este evidentă atracția existentă între Loretta și Ronny. Oricât de mult încearcă femeia să-și ascundă sentimentele, în special din respect față de Jonny, dragostea este mult prea puternică pentru a-i putea rezista...

TVR 1

7,00 Jurnalul de dimineață
7,15 Practic matinal
9,20 Jurnal
9,30 Tăticuțul - s.
10,15 Des. animate
11,00 Călărie: Campionatul Internațional
12,00 Festivalul Internațional „Cerbul de Aur" - rel.
14,00 Jurnalul de prânz
14,10 Informania
14,30 Pro Patria
15,30 Orice e posibil - s.
16,00 Kronika
17,30 O idee pe zi pentru România
17,40 Pasiuni - s.
18,25 Garantat 100%
18,55 Alege muzica!
19,25 Între noi, frații - s.
19,50 Familia... Corect!
20,00 Jurnal. Meteo
20,40 Sport
20,45 Niciodată nu e prea târziu - s.
21,45 Ce-i de făcut?
23,00 Jurnalul de noapte
23,15 Români uitați, români pierduți
23,45 Lumea dansului
0,45 Marele jazz
1,45 Infomania - rel.
2,05 Jurnal. Meteo
2,50 De luni până duminică - rel.
3,30 Români uitați, români pierduți - rel.

TVR 2

7,00 Ferma - rel.
8,05 Des. animate
9,20 Din lumea lui Dany - rel.
9,50 Fete vesele - s.
10,15 Tată, am încurcat-o! - s. rel.
10,45 Știri
(●) **10,50 Permis de conducere** - comedie, Franța, 1973
12,20 Clepsidra cu imagini
12,50 Femeia misterioasă - s.
13,40 Răscruci - rel.
14,15 Desene animate
15,30 Știri
15,40 Toți, împreună
16,45 Oprirea obligatorie
17,00 Tată, am încurcat-o! - s.
17,30 Afaceri la cheie - rel.
18,00 Spectacolul lumii - rel.
18,30 Telejurnal TVR 2
18,40 Camera de gardă
19,10 Des. animate
19,30 Din goana trenului
19,55 Cinci minute cu frații Lumière
20,00 În mijlocul furtunii - s.
20,50 Sport Plus
21,40 În numele sportului
22,00 Scurte povestiri cinematografice - s.
22,30 Știri
22,40 Teatru TV: **Vassa Jeleznova**
0,25 Boema de Timișoara (II) - doc.
0,55 TVM. Mesager
1,30 Fete vesele - rel.
1,55 Vacanță cu Trupa DP 2 - rel.
3,20 O altă dimensiune - rel.
4,10 Scurte povestiri cinematografice - s. rel.

PRO TV

7,00 Bună dimineața!
8,00 Știrile Pro TV
9,00 Tânăr și neliniștit- rel.
10,00 Monștrii - s.
11,00 Detectiv în Orașul Îngerilor - s. rel.
12,00 Benny Hill
12,30 Ani de liceu - s.
(●) **13,00 Incoruptibilii** - f. rel.
15,15 Melrose Place - s.
17,00 Știrile Pro TV * Vremea * Pro Tv te ascultă ce vezi
17,15 Beverly Hills - s.
18,05 Tânăr și neliniștit - s.
19,00 Știrile Pro Tv
(●) **20,00 Clubul de golf** - comedie, aventură, SUA, 1988
22,00 Știrile Pro TV
22,30 ROKENO
22,40 .ro
(●) **22,50 Justițiarul Vestului Sălbatic** - western, acțiune SUA, 1994
* Pro Tv te ascultă ce vezi
2,00 Marcă înregistrată - rel.
2,30 Profiler, psihologia crimei - s.
3,15 Zero - rel.
(●) **4,00 Mizerabilii** - dramă/acțiune, SUA, 1878
5,00 Beverly Hills - s. rel.
6,00 Teo - rel.

ANTENA 1-TV ARAD

7,00 Observator
8,00 7 zile TVA - rel.
8,50 Desene animate
9,45 Pantera roz - s.
10,10 Pe cont propriu - s.
11,00 Zile din viața noastră - s.
11,45 Labirintul pasiunii - s.
13,00 Știrile amiezii
13,15 Delta Force III - s. rel.
15,00 Detectivii Hart - s.
16,00 Magazin sportiv
16,30 Publicitate, promo
16,45 Știri TVA
17,20 Maria Emilia - s.
19,00 Observator
19,50 Sport
(●) **20,00 Spiritul Ninja** - acțiune, SUA
21,57 Publicitate TVA
22,00 Observator
22,15 Ediția de noapte TVA
22,30 Cursa Eco Challenge - ep. 1
23,30 Riscul de a iubi - thriller, SUA
1,00 Bulevardul romului - polițist, Franța
3,00 Observator - rel.
4,00 Escandalo - s.
4,45 Cosas del Amor - s.
5,30 Maria Emilia - rel.

PRIMA

7,00 Desene animate
8,00 Prima Mix!
13,25 Clip Art
13,30 Des. animate
14,30 Strada milion-rel.
15,30 Impact - rel.
16,30 Comisarul Rex - s.
17,30 Strada milion
18,00 Focus
19,00 Vrei să fii miliardar? Cele mai bune momente
20,00 Vânătorul de recompense - acț., SUA, 1993
22,00 Exotic-doc.
23,00 Focus
23,30 Comisarul Rex - rel.
0,25 Clip Art
0,30 Strada milion - rel.
1,00 Focus - rel.

ANIMAL PLANET

8,00 În lumea animalelor
8,30 Lassie
9,00 Ian Gordon
9,30 Contact extrem
10,00 Animalele lui Aspinall
10,30 Parcul maimuțelor
11,00 Spitalul veterinar
12,00 Premiile animalelor
12,06 Viață de câine
13,00 Salvați animalele!
13,30 Premiile animalelor
13,42 Povestiri de la zoo
14,12 Vânătorul de crocodili
15,12 Premiile animalelor
15,18 Veterinari în Africa
15,48 Reportaje de la grădina zoologică
16,18 Spectacolul păsărilor
16,48 Premiile animalelor
16,56 Ham! Viață de câine
17,54 Născut spre a fi liber
18,45 Premiile animalelor
19,00 Spitalul veterinar
20,00 Veterinari în Asia
20,30 Premiile animalelor
20,36 Rezervații africane
21,00 Animalele de la A la Z
22,00 Premiile animalelor
22,12 Noile călătorii ale lui Jeft Corwin
23,12 Veterinari în Africa
23,42 Premiile animalelor
23,48 Animale de pradă
0,48 Urgențe veterinare

ATOMIC TV

7,00 Selector
10,00 Reactor
10,30 Hai Hui - rel.
11,00 Atomix - rel.
14,00 Interactiv
15,30 Proaspete și fierbinți - hit-uri ale momentului
15,55 Reactor - știrile zilei
16,00 Romanian Top 100 - rel.
18,00 Selector
19,00 Atomix
21,55 Reactor - știrile zilei
22,00 Seléctor
22,30 File de poveste - rel.
23,00 Aria 52
24,00 - 7,00 Insomnia

BUDAPESTA 1

7,00 Matinal; **9,30 Topmodell** - s. Brazilia; 10,05 Magazin matinal; **12,05 Dempsey și Makepeace** - s. pol. Anglia; 13,00 Știri; 14,00 Mag. minorități; **15,05 Căldură tropicală** - s. Canada; 16,00 Casa maghiară - poșta TV; 16,30 Strada școlii; 13,30 Începerea anului la școlile religioase; 18,00 Szaszolo; 18,20 Rămâi cu noi; 18,30 Europa magazin; 19,15 Poveste de seară; **19,35 Safari la Hollywood** - s. SUA, ep. 1; 20,30 Știri, sport; 21,00 112 - mag. Poliției; 21,45 Cutia neagră - reportaje;: 22,15 Vedete; 22,30 Povestirile mileniului; 23,00 Știri; 23,10 Actual; 23,30 Tema; 23,40 Ora de primire

RTL KLUB

7,30 Matinal; 10,05 Clubul rețetelor; **10,20 Iubire interzisă** -s; **10,45 Senora** - s.; 11,35 Top Shop; 12,30 Matinal; 13,30 Clubul rețetelor; 14,00 Știri; 14,15 Cavalcadă; **14,25 Helene și băieții** -s.; **14,55 Babylon 5** - s.; **15,45 Milagros** - s.; **16,40 Terra nostra** - s; **17,35 Faimoși și bogați** - s.; **18,25 Monika**-s.; 19,20 Întâlniri; 19,30 Știri; 19,55 Focus; **20,25 Între prieteni** - s.; 20,55 Fii și tu milionar! - conc. tv. - ediție specială; **23,05 Stea pereche** - comed., SUA; 1,25 Automania

DUNA TV

6,30 Matinal; 9,40 Știrile săptămânii; 10,15 Clipele minunate ale secolului; 10,45 Amintiri; 11,05 Început de secol; **11,15 Venus Peter** - f. Anglia-Scoția: 12,50 Știri; 13,20 Casă cu curte - mag.; 13,50 Talentum; 14,20 Trapiștii - doc.; 14,45 E minunat! - doc.; 15,10 Desene animate; 15,35 ABC dar muzical; 15,45 Meșteșuguri; 16,00 Galerie istorică; 16,20 Album de familie; 17,05 Sculptorul; **17,15 Rupt în bucăți** - s.; 18,00 Calendarium; 19,00 Știri; 19,30 Des. animate; 20,00 Minoritas Mundi; 20,35 Risc; 21,00 Dunapart; 21,30 Probleme de maimuțe - doc.; 22,00 Știri; 22,35 Ora spiritului; **23,05 Déja vu** - f. Polonia; 1,05 Știri

VĂ RECOMANDĂM

ANTENA 1

(●) 20,00 Spiritul Ninja - acțiune, SUA

VĂ RECOMANDĂM

PRO TV

22,50 Justițiarul Vestului Sălbatic - western

Legendarul justițiar Wyatt Earp la începutul secolului XX semăna teroare printre proscrișii Vestului Sălbatic. Inițial, Wyatt era un fermier obișnuit, având un mariaj fericit cu Urilla Sutherland. După ce soția sa moare, Wyatt cade în patima beției, dedându-se chiar la mărunte furturi.

Cel care-l determină, însă, să accepte situația, să revină pe linia de plutire și să ia viața în piept este tatăl său, Nicholas Earp. Așa avea să se nască o legendă...

TELE 7 ABC

7,00 Muzică
10,00 Forța destinului - rel.
11,00 Cinetour - rel.
12,00 Muzică
12,30 Buletin de știri - rel.
13,00 Telesport - rel.
14,30 Cutia muzicală
15,20 Muzică
18,00 Germania astăzi - doc.
18,30 La puterea a doua
19,30 Muzică
21,00 Telejurnal
21,45 Auto Moto Sport TV - doc.
22,30 Ofsaid
0,00 Muzică
5,00 Ofsaid - rel.
6,00 Telejurnal - rel.

HBO

8,00 Tarzan și orașul pierdut - aventuri, SUA, 1998
9,20 Furtună, peripeții și... dragoste - dragoste, SUA, 1999
11,10 Regăsirea - dramă, SUA, 1999
13,00 Marțianul meu sonat - comedie, SUA, 1999
14,35 Cina de duminică - dramă, SUA, 1997
16,30 Blues Brothers 2000 - comedie, SUA, 1998
18,25 Antiglonț - acțiune, SUA, 1996
20,00 Casa inteligentă - comedie, SUA, 1999
21,30 Războiul interstelar - SF, SUA, 1999
23,05 Hotel sex - doc.
23,55 Legionarul - acțiune, SUA, 1998
1,30 Diavolului îi stă bine în negru - suspans, SUA, 1999

TV ACASĂ

7,30 Vechiul magazin de curiozități - rel.
8,30 Totul este relativ - s. rel.
9,15 Îngerașul - s. rel.
10,00 Căsuța poveștilor - rel.
10,30 Acasă la bunica - rel.
10,40 Cupidon - rel.
11,30 Femei înșelate - s. rel.
12,15 Ia-mă acasă - rel.
12,45 Dragoste și putere - rel.
13,10 Marile procese și crime - s.
15,30 Acasă la... cu Ruxandra Săraru - rel.
16,00 90-60-90 Fotomodele - s.
16,50 Desene animate
17,00 Terra nostra - s. rel.
17,55 Acasă la bunica
18,05 Dreptul la viață - s.
18,55 Știrea zilei
19,00 Îngerașul - s.
20,00 Știrile de Acasă
20,40 Cupidon - s.
21,30 Betty cea urâtă - s.
22,30 Terra nostra - s.
23,30 Știrile de Acasă - rel.
0,25 Muzica de acasă, muzica nopții

TV RCS

8,55 Deschiderea programului
9,00 Scales of justice - s.
9,45 Preciosa - rel.
10,30 Des. animate: ANIMATED CLASSICS
11,00 7 x 7 - rel.
12,00 Tărâmul Raiului - film
13,40 Ți-e teamă de întuneric - s.
14,00 Odiseea - s.
14,30 Blanche - s.
15,30 Life Magazin
16,00 Medicul de familie - s.
17,00 Casa de nebuni - rel.
17,30 Neon Rider - s.
18,15 Știrile RCS
19,00 Preciosa - s.
20,00 Misiune finală - film
21,30 Ți-e teamă de întuneric? - s.
22,00 Știrile RCS
(▲) 22,30 Artă supremă - film
(■) 0,00 Erotica
5,00 Închiderea programului

DISCOVERY

10,00 Misterele istoriei
10,55 Știința supraviețuirii
11,50 Cursa aventurii
12,45 Vânătorul de crocodili
13,40 Ghidul avioanelor
14,30 Ghidul submarinelor
15,25 Cybercopter
16,15 Construcții din fiare vechi
17,10 Bărci de vis
17,35 Statul ecologic
18,05 Aventuri la pescuit cu Rex Hunt
18,30 Călători în timp
19,00 Jurassica
20,00 Leii
21,00 Turbo
21,30 Contact extrem
22,00 Planeta singuratică
23,00 Comori pierdute ale antichității
0,00 Gladiatorii
1,00 Mari bătălii
1,30 Luni de război
2,00 Echipa timpului
3,00 Bătălii aeriene

TV 2

7,00 Bună dimineața! **10,00 Milady** - s.; **10,25 Povestea mea** - s.; 11,10 Jurnal - rel.; 12,05 Ofertă directă; 12,40 Matinal; 12,45 Noi, maghiarii; 13,20 **Marimar** - s.; **13,50 Să prindem hoțul!** - comed. SUA-FR., cu Gary Grant, Grace Kelly; 15,50 De la unu la doi; **16,20 Insula viselor** - s.; **17,10 Inimi rănite** - s.; **18,10 Fiorela** - s.; **19,00 Lucecita** - s.; 19,30 Fapte; 20,00 Fără milă - conc. tv; **20,55 Înger sălbatic** - s.; **21,20 Hoții comorilor pierdute** - s.; **22,20 Rupe-o, dacă poți!** - f. SUA-Anglia, cu Russell Crowe; 23,55 Bună seara; 0,30 Mobil party; 0,40 Pușcăriile lumii - doc.

PRO 7

7,05 Taff magazin; **8,05 Dharma & Greg - s.**; 8,30 Lovestories - talk; 9,25 Talk, talk, talk; **10,00 French Kiss** - comedie romantică, SUA, 1994 cu Meg Ryan; 12,05 Desert Forges - av. în deșert; **13,05 Grace** - s.; **13,30 Roseanne** - s.; 14,00 Sam; 15,00 Talkshow-uri; 18,00 Taff; **19,00 Friends** - s.; **19,30 Sabrina** - s.; **20,00 Simpsonii** - s.; 20,30 Galileo; 20,55 Știri; **21,15 Dosarele X** -s.; **22,15 Seven Days** - s.; 23,15 TV Total; 0,15 Quatsch Comedy Club; 0,45 Serial; **1,15 Seinfeld** - s.; 1,40 Cinemax TV; 2,30 Desene animate

SAT 1

6,30 Matinal cu sport; 10,00 Shopping, **11,00 Helo, unchiule doctor!** - s.; 12,00 Talkshow; **17,00 Star Trek** - s.; 18,00 Quiz - show; 18,30 Programe regionale; 19,00 Quiz show; 19,30 Știri; 20,00 Blitz magazin; 20,40 Quiz show; **21,15 Zona lui Wolf** - s. Germ. 2000; 22,15 Reclame istețe; **22,45 Anke** - s.; **23,15 Strada „Mila roșie"** - s.; 0,15 Spiegel TV; 0,50 24 de ore; 1,20 Știri

TV 5

14,05 Pusă la punct; 15,00 Jurnal; **15,15 Mistere** - s.; 17,00 Jurnal; 17,30 Istoria insulelor; 18,05 Piramide; 18,30 Întrebări pentru un campion; 19,00 Jurnal; **19,15 Mistere** - s.; 21,00 Jurnal Elveția; 21,30 Jurnal France 2; 22,05 Le Point; **23,15 Vă iubesc** - f.

EUROSPORT

9,30 Motorsport - Formula 3000 Spania; 10,30 Moto superbike CM; 11,30 Atletism - Rieti/Italia; 13,00 Moto - Superbike; 14,00 Moto cu atașe CM; 15,00 Tenis - US Open, Flushing Meadows; 17,45 Tenis; 18,00 Tenis - US Open - optimi; 21,00 Tenis - în direct; 1,00 News Report; 1,15 Moto cu atașe.

VĂ RECOMANDĂM

HBO

20,00 Casa inteligentă - comedie

Deși poate părea greu de crezut ca o persoană să aibă un așa noroc încât să câștige la un concurs o casă, iată că lui Ben Cooper, un puști de doar 13 ani, i s-a întâmplat. Dar, nu orice casă, ci „casa viitorului", o reședință controlată în cele mai mici amănunte de un super-computer. Atât de performantă este mașinăria cu pricina, încât ea le „furnizează" lui Ben și Nick Cooper, tatăl său, și o „mamă" vitregă, o combinație inedită de cyborg și menajeră, pe nume PAT. Ce și-ar mai putea dori cei doi din moment ce lucrurile merg strună?

VĂ RECOMANDĂM

PRIMA TV

20,00 Vânătorul de recompense - acțiune

Cel mai bun vânător de recompense din Boston, Jonathan Damone are acum de îndeplinit cea mai dificilă misiune, aceea de a asigura fratelui său și familiei acestuia protecție împotriva unor periculoși asasini profesioniști.

Când situația scapă de sub control, iar fratele și soția lui sunt uciși cu sânge rece, este pentru Jonathan momentul răzbunării.

PANDURII, NAȘU' LICĂ ȘI REABILITAREA

Pentru F. C. UTA etapa cu numărul patru poate însemna reabilitarea, dar și, din contră, continuarea regresului. Ecourile blestematelor ultime minute din jocul cu Bihorul lui Vizer se sting încet, elevii pregătiți de Ionuț Popa fiind conștienți că trebuie să șteargă totul cu buretele și să o ia de la capăt. Proxima ocazie o au sâmbătă, la Tg. Jiu, pentru a demonstra că înfrângerea cu FC Bihor a fost un simplu accident.

Avancronica etapei

Dacă Kent se antrenează degeaba, după prostiile făcute etapa trecută (lovirea unui adversar cu capul și unui arbitru pe culoarul ce duce spre vestiare), celălalt vârf de lance al UTA-ei, nou venitul Miculescu, se antrenează separat, urmând în paralel și un program de fizioterapie intensivă. Se speră în recuperarea lui până la ora jocului. Singurul bolnav din tabără „alb-roșilor" este tehnicianul Ionuț Popa, cel care, pe bază nervoasă, a făcut o criză renală acută. Și Mister se află sub tratament, dar nu se pune problema să nu stea pe bancă la Tg.-Jiu.

„Vicele" Ioan Ienciu e foarte optimist, chiar dacă ne va fluiera „nașu' Lică". **„Mergem să câștigăm. Trebuie să ducem puncte, pentru a nu ne rupe de plutonul fruntaș"**- a spus Ienciu. La întrebarea dacă nu îi este frică de „panduri", vicepreședintele „Bătrânei Doamne" a replicat: **„Dar, cine-i Tg. Jiu ăsta? Nici nu mă gândesc să nu remontăm terenul pierdut. Ce dacă ne arbitrează Lică?"**

Să mai spunem că F. C. UTA va pleca în această dimineață spre Tg. Jiu, urmând să înnopteze în localitate. De partea cealaltă, fără să aibă nici o înfrângere și cu +2 „la adevăr", „pandurii" privesc cu mare optimism întâlnirea cu UTA, dorind să obțină primul succes în fața propriilor suporteri. Până acum, Pandurii au învins la Petroșani și au remizat la Cluj, dar au dat pe mere ce au luat pe pere, prin egalul de pe teren propriu cu „minerii" din Zlatna.

Sincer, ne este puțin teamă de arbitrajul lui Marcel Lică, cel care a fost multă vreme pe lista recuzaților echipei FC UTA. Acum, oficialii grupării arădene nu l-au mai pus pe constănțean pe „lista neagră" și Federația l-a delegat la Tg. Jiu. Interesant de urmărit dacă Lică e sau nu răzbunător. El va fi ajutat de asistenții Vasile Savu (Galați) și Gheorghe Negoiță (Brăila).

Celelalte partide ale rundei sunt: Apullum Alba Iulia-Gaz Metan Mediaș; ASA Tg. Mureș-„U" Cluj-Napoca; FC Baia Mare-Minaur Zlatna; FC Bihor-Ind. Sârmei Câmpia Turzii; Extensiv Craiova-Internațional Pitești; Poli Timișoara-Olimpia Satu Mare; CSM Reșița-Jiul Petroșani.

DANIEL SCRIDON

Ionuț Popa și Dan Mănăilă speră să nu facă și Lică ce a făcut Deaconu. Adică, să enerveze prin maniera de arbitraj
Foto: **VIOREL MUSCA**

SANCȚIUNI DESTUL DE BLÂNDE PENTRU CLUBUL UTA

Meciul UTA-ASA Tg. Mureș se va disputa cu porțile închise ● Kent va sta doar trei etape ● Amenzile sunt blânde ● I. Popa a fost „pasat" Comisiei tehnice

La meciul UTA-FC Bihor s-au întâmplat câteva incidente care era greu de presupus că se vor produce. Toate acestea au adus-o pe UTA în fața Comisiei Campionatului Național, ședința desfășurându-se ieri.

Chiar dacă nu au spus-o, conducătorii clubului arădean se temeau foarte tare de suspendarea terenului pe două etape. În această situație, decizia de a juca meciul cu ASA Tg. Mureș, de pe teren propriu, cu porțile stadionului închise, ni se pare o hotărâre care nu probează o rea intenție a „federalilor" din Poligrafiei. Pe lângă porțile închise la proximul joc de acasă, UTA a primit și 10 milioane de lei amendă.

Fotbalistul Njoku Kent a scăpat foarte ieftin, cu doar trei etape de suspendare și 2,5 milioane de lei amendă, după ce a fost eliminat din teren, pentru un cap în plină figură asupra unui adversar și lovirea arbitrului după încheierea partidei.

Pentru declarațiile din presă, antrenorul Ionuț Popa nu a fost judecat de CCN, el fiind predat la Comisia tehnică pentru a fi judecat. Aceasta se va reuni la o dată care se va comunica ulterior.

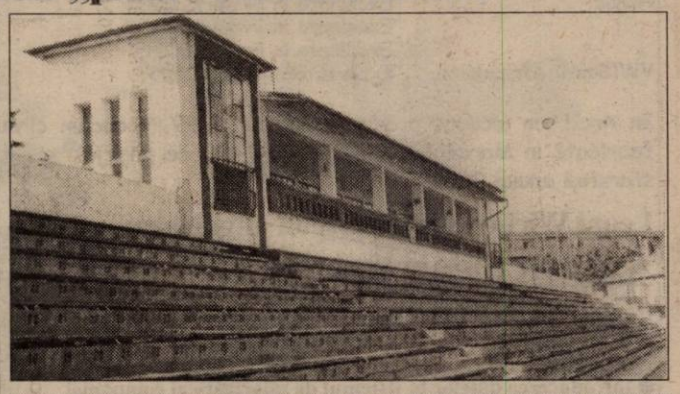

Bătrâna arenă arădeană va fi goală la partida cu ASA, proximul meci al UTA-ei, pe teren propriu
Foto: **VIOREL MUSCA**

După ședință, președintele clubului UTA, Marin Lupaș, ne-a declarat: „Nu protestez la deciziile date de CCN, pentru că ele sunt conforme cu realitatea. Bineînțeles, nu vom face nici un memoriu împotriva deciziilor luate, ci ne vom supune lor."

Așadar, indiferent ce s-ar spune, UTA nu a fost decapitată, ba chiar am putea spune că a scăpat ieftin, mai ales că - se zicea - clubul arădean de-abia e așteptat să calce pe bec, pentru a primi o corecție serioasă de la FRF. Nu a fost așa și - după cum a spus și președintele Marin Lupaș - UTA nu se poate plânge.

LEO SFÂRA

PRECIOUS A AJUNS LA ARAD

După mai multe săptămâni de așteptare, nervi și răbdare, fotbalistul nigerian Precious a ajuns - în sfârșit - la Arad. Însoțit de doctorul Dan Pârvulescu, acesta așteptându-l ieri pe jucător la București, Pre-cious a sosit în această dimineață la clubul arădean.

Mijlocaș-coordonator, Precious nu poate evolua încă pentru UTA, căci mai există o problemă, sosirea „cărții verzi". Așadar, deocamdată el doar intră sub comanda lui Ionuț Popa, însă Luigi Piedimonte se va ocupa perosnal de „cartea verde" a jucătorului și suntem convinși că ea va sosi la club în cel mai scurt timp.

L. S.

CONCURS

Baza „Fair Play Abel" din Subcetate găzduiește începând din data de 4 septembrie, un interesant turneu de tenis de câmp. Înscrierile se pot face până luni, 3 septembrie. Concursul va avea loc la următoarele categorii: simplu amatori (feminin, masculin), simplu profesioniști (masculin) și dublu. Organizatorii manifestării sunt domnii Horia Oprean și Sever Jurcă.

Tenis de câmp

PETRE SPANACHE A CÂȘTIGAT TURNEUL INTERNAȚIONAL DE LA SZEGED

La Szeged s-a desfășurat zilele trecute, un important campionat internațional de tenis de câmp rezervat veteranilor, la care au participat peste 120 de jucători din Ungaria, Iugoslavia, Germania, Austria și România. Arădeanul Petre Spanache a câștigat concursul categoriei +35 de ani, după ce a trecut în semifinală de Istvan Ferencz (Ungaria) cu 4-6, 6-2, 6-0 și în finală de Peifl Andras (Ungaria), cu 6-1, 6-4. La dublu, categoria +45 de ani, cuplul arădean Petre Trifa - Marcel Crișan a ocupat locul al treilea. Orașul nostru a mai fost reprezentat de Cristian Jurcoane și Andrei Knop. Turneul s-a derulat în cele mai bune condiții, organizarea dovedindu-se excelentă.

Arădeanul P. Spanache, merituosul câștigător al turneului de la Szeged

A. FREER
A. HARȚAU

PROGRAMUL COMPETIȚIILOR

● **FOTBAL.** În Divizia C, sâmbătă, ora 11, se dispută meciurile: **Tricotaje Ineu-Aurul Brad și Telecom Arad-West Petrom Arad.**

● În Divizia D - Rowo, **astăzi, ora 17**: Universitatea Arad-Victoria Nădlac. **Sâmbătă, ora 17**: Păulișana Păuliș-Crișul Chișineu Criș, Frontiera Curtici-Romvest, Șoimii Pâncota-Armonia Ineu, Șoimii Lipova-Comera (ora 11).

Duminică, ora 17: Șiriana Șiria-Gloria Arad, Înfrățirea Iratoș-Vulturii Socodor, Tricoul Roșu Satu Nou-Progresul Pecica.

● În „Onoare", duminică, ora 17, **Seria A**: Bârzava-Felnac, Sânleani-Zimandul Nou, Zimand Cuz-Șeitin, Glogovăț 99-Satu Mare, Zăbrani-Ghioroc, Sântana-Macea, Vinga-Covăsânț, Sp. German-Dorobanți. **Seria B:** Beliu-Sepreuș (sâmbătă, ora 17), Crișana Sebiș-Moneasa (ora 11), Sintea Mare-Șimand, Țipari-Berechiu, Nădab-Dezna, Zărand-Gurahonț, Bocsig-Șicula (ora 11), Apateu-Hășmaș.

● În „Promoție", **Seria A**: Mănăștur-Cruceni, Munar-Semlac, Fântânele-Săvârșin, Secusigiu-Mândruloc, Miniș-Căpâlnaș, Mailat-Zădăreni, Frumușeni-Ususău. **Seria B**: Zărand-Chier, Agrișul Mare-Drauț, Nadăș-Horia, Seleuș-Olari, Nădab-Dud, Protguard Arad-Chereluș. **Seria C**: Bârsa-Cermei, Lunca Teuzului-Gurba Șomoșcheș, Vârfurile-Buteni, U. Sebiș-Hălmagiu.

● **ȘAH.** În perioada 1-7 septembrie, la Cantina municipală Arad (B-dul Revoluției nr. 93), se desfășoară turneul Open Internațional de șah Memorial „Ivan Halic", ediția I.

● **TENIS DE CÂMP.** De astăzi până duminică, pe terenurile de tenis ale bazei sportive C.S. UTA de pe malul Mureșului, continuă întrecerile „Cupei Errea" pentru copii și juniori.

PROGRAMUL TURULUI CAMPIONATULUI JUDEȚEAN PROMOȚIE - SERIA „A" - EDIȚIA 2001/2002

Etapa a 3-a
Duminică - 9 septembrie 2001
B. Căpâlnaș - V. Mailat
M. Mândruloc - L. Miniș
V. Săvârșin - Gl. Secusigiu
S.Semlac - E. Fântânele
F. Cruceni - V. Munar
V. Frumușeni - M. Mănăștur
M. Zădăreni - M. Ususău

Etapa a 4-a
Duminică - 16 septembrie 2001
V. Munar - V. Frumușeni
E. Fântânele - F. Cruceni
Gl. Secusigiu - S. Semlac
L. Miniș - V. Săvârșin
V. Mailat - M. Mândruloc
M. Zădăreni - B. Căpâlnaș
M. Ususău - M. Mănăștur

Etapa a 5-a
Duminică - 23 septembrie 2001
M. Mândruloc - M. Zădăreni
V. Săvârșin - V. Mailat
S. Semlac - L. Miniș
F. Cruceni - Gl. Secusigiu
V. Frumușeni - E. Fântânele
M. Mănăștur - V. Munar
B. Căpâlnaș - M. Ususău

Etapa a 6-a
Duminică - 30 septembrie 2001
E. Fântânele - M. Mănăștur
Gl. Secusigiu - V. Frumușeni
L. Miniș - F. Cruceni
V. Mailat - S. Semlac
M. Zădăreni - V. Săvârșin
B. Căpâlnaș - M. Mândruloc
M. Ususău - V. Munar

Etapa a 7-a
Duminică - 7 octombrie 2001
V. Săvârșin - B. Căpâlnaș
S. Semlac - M. Zădăreni
F. Cruceni - V.Mailat
V. Frumușeni - L. Miniș
M. Mănăștur - Gl. Secusigiu
V. Munar - E. Fântânele
M. Mândruloc - M. Ususău

Etapa a 8-a
Duminică - 14 octombrie 2001
Gl. Secusigiu - V. Munar
L. Miniș - M. Mănăștur
V. Mailat - V. Frumușeni
M. Zădăreni - F. Cruceni
B. Căpâlnaș - S. Semlac
M. Mândruloc - V. Săvârșin
M. Ususău - E. Fântânele

Etapa a 9-a
Duminică, 21 octombrie 2001
S. Semlac - M. Mândruloc
F. Cruceni - B. Căpâlnaș
V. Frumușeni - M. Zădăreni
M. Mănăștur - V. Mailat
V. Munar - L. Miniș
E. Fântânele - Gl. Secusigiu
V. Săvârșin - M. Ususău

Etapa a 10-a
Duminică, 28 octombrie 2002
L. Miniș - E. Fântânele
V. Mailat - V. Munar
M. Zădăreni - M. Mănăștur
B. Căpâlnaș - V. Frumușeni
M. Mândruloc - F. Cruceni
V. Săvârșin - S. Semlac
M. Ususău - Gl. Secusigiu

Etapa a 11-a
Duminică, 4 noiembrie 2001
F. Cruceni - V. Săvârșin
V. Frumușeni - M. Mândruloc
M. Mănăștur - B. Căpâlnaș
V. Munar - M. Zădăreni
E. Fântânele - V. Mailat
Gl. Secusigiu - L. Miniș
S. Semlac - M. Ususău

Etapa a 12-a
Duminică, 11 noiembrie 2001
V. Mailat - Gl. Secusigiu
M. Zădăreni - E. Fântânele
B. Căpâlnaș - V. Munar
M. Mândruloc - M. Mănăștur
V. Săvârșin - V. Frumușeni
S. Semlac - F. Cruceni
M. Ususău - L. Miniș

Etapa a 13-a
Duminică, 18 noiembrie 2001
V. Frumușeni - S. Semlac
M. Mănăștur - V. Săvârșin
V. Munar - M. Mândruloc
E. Fântânele - B. Căpâlnaș
Gl. Secusigiu - M. Zădăreni
L. Miniș - V. Mailat
F. Cruceni - M. Ususău

Noi oportunităţi la Leoni Wiring Systems

Furnizor pentru cei mai mari producatori de automobile si pentru cei mai importanti producatori din industria auto, Leoni are 55 de locatii in 21 de tari si are si are peste 16.000 de angajati in toata lumea.

Porsche	"Furnizorul anului"2000
General Motors	"Furnizorul anului "1999
Honda	"Excelenta in costuri"2000
	"Excelenta in livrare"2000
	"Excelenta in livrare"2001
VW(South Africa)	"Exportatorul anului"2000

In Arad am inceput productia in mai 1999.Producem circuite electrice pentru Rover si Land Rover, vehicule fabricate in Marea Britanie. Avem 1400 de angajati si intentionam sa ne dublam numarul de angajati pana la sfarsitul anului 2002.

Leoni Wiring Systems Arad angajeaza:

Asistent Salarizare

Lucrand intr-o echipa de 3 persoane, vei raporta direct Responsabilului cu Salarizarea

Atributii:
- **Introducerea datelor in sistemul de salarizare al companiei**
- **Revizuirea certificatelor medicale si a absentelor pentru asigurarea respectarii procedurilor companiei**
- **Colectarea datelor privitoare la orele suplimentare si introducerea lor in sistem dupa ce au fost aprobate**
- **Stabilirea drepturilor salariale in functie de procedurile companiei (absentele, orele suplimentare etc.)**
- **Asistarea in pregatirea rapoartelor si statisticilor privitoare la salarizare**
- **Intocmirea declaratiilor privind privind obligatiile de plata lunare**

Persoana :
- **Experienta in salarizare**
- **Bune cunostinte Excell**
- **Cunoastera legislatiei romanesti privitoare la salarizare si la alocatrea tichetelor de masa**
- **Obisnuit cu munca in echipa, cu excelente abilitati de comunicare, energie si dorinta de a invinge.**

Asistent Import Export

Atributii:
- **Întocmirea documentelor de import + export**
- **Întocmirea DVI şi DVE**
- **Vămuirea mărfurilor**
- **Pregătirea deconturilor de lohn**

Persoana :
- **cunoaşterea procedurilor de vămuire**
- **bune cunoştinţe de utilizare PC**
- **cunoştinţe de limba engleză**
- **capacitatea de a lucra în echipă**
- **capacitatea de a lucra în schimburi şi după un program flexibil**

Oferim:
- **Oportunitatea de a lucra intr-un mediu international**
- **Instruire si suport in vederea pregatirii pentru o cariera de succes**

Daca sunteti interesat pentru aceste pozitii va rugam trimiteti un CV si o Scrisoare de intentie in limba engleza la fax 057/275115 sau prin e-mail Valentina.Morodan@LeoniWiring.co.uk Data limita de depunere a cererilor este 7 Septembrie 2001.

THE QUALITY CONNECTION

LEONI

Wire · Cable · Wiring Systems

(2204785)

s.c. IMPAR SRL

în calitate de distribuitor al grupului Michelin pentru anvelope şi al Mol Ungaria pentru lubrifianţi

angajează

reprezentant vânzări zona de vest.

Cerinţe:
- ◆ experienţă în vânzări
- ◆ domiciliul stabil în Arad
- ◆ studii superioare
- ◆ permis conducere
- ◆ disponibilitate la program prelungit

Avantaje: *pachet salarial atractiv*
maşină de serviciu
telefon mobil

Rugăm trimiteţi CV la nr. de fax 057-214.544, informaţii suplimentare la 092-435.240

Data limită 05.09.2001

(5927361)

Căutaţi un loc de muncă.

ATENŢIE!

s.c. TISZA MUREŞ s.a.

angajează personal

pentru următoarele posturi:

- **1 PERSOANĂ**
  pentru munca administrativă de birou
- **1 PERSOANĂ**
  cu experienţă în comerţ, marketing

Detalii la biroul consignaţiei
S. C. MEDIAL Arad,
str. Bariţiu 22, între data de 3.09.2001 orele 14-16, personal.

(5927363)

s.c. PAB ROMANIA SRL

cu sediul în Arad, str. Buşteni nr. 8
cu profil construcţii civile şi industriale

Angajează

- **INGINERI CONSTRUCTORI**
  (experienţă structuri metalice)
- **MAIŞTRI CONSTRUCŢII METALICE**
- **TINICHIGII**
- **SUDORI**
- **LĂCĂTUŞI**
- **ZIDARI-DULGHERI**

Condiţii:
1. Disponibiltiate pentru lucru în şantiere din ţară şi străinătate
2. Pentru ingineri constructori şi maiştri Curriculum Vitae depus la sediul firmei până la data de 4.09.2001, ora 12,00.
3. Pentru celelalte profesii se depune până la data de 4.09.2001, ora 12,00, cerere de angajare care să cuprindă: numele, vârsta, domiciliu, locuri de muncă anterioare.

Interviul va avea loc la data de 5.09.2001, la ora 10,00, la sediul firmei.
Informaţii suplimentare la telefon: 253.399.

(2204784)

S.C. „AMET" S.A.

prin magazinul Metalul
str. Crişan nr. 2-4 telefon 255895

Comercializează

- ▼ **televizoare Nei, Sony, Saba**
- ▼ **combine audio etc**
- ▼ **frigidere, congelatoare, combine şi lăzi frigorifice Arctic, Zanussi, Indesit, Whirpool**
- ▼ **aparate electrocasnice - Braun**
- ▼ **corpuri de iluminat**
- ▼ **maşini de spălat Whirpool, Iberna, Zanussi, Ocean, Diamant, Ariston, Tehonton**

- ▼ **aspiratoare**
- ▼ **aragaze Zanussi, Metalica, Hyundai, Glem Gass, Tehnton**
- ▼ **sobe de încălzit şi gătit**
- ▼ **Cazane de baie cu una şi cu două surse de încălzire**
- ▼ **boilere electrice şi pe gaz**
- ▼ **hidrofoare**
- ▼ **articole de uz casnic şi gospodăresc**

produse de calitate
la preturi accesibile!

[2204784]

Important! Sistem AVANTAJOS de vânzare în rate — **35 rate cu avans 0**

Asigurăm transport gratuit pe raza municipiului Arad

EAP Exclusiv

EXCLUSIV AL - PLAST SRL ARAD
PRODUCE SI MONTEAZĂ

UȘI SI FERESTRE DIN PVC ȘI ALUMINIU cu geam TERMOPAN, PANEL sau MDF

ARAD, Str. Pădurii 91 A, Tel: 210280

CONSTRUCTION HOUSE S.R.L. Arad

VINDE EN-GROS ȘI EN-DETAIL ÎN DIFERITE VARIANTE ȘI TERMENE DE PLATĂ:

(2059709)

☞ ***MOBILIER BAIE IMPORT ȘI OBIECTE SANITARE***

☞ ***Uși, ferestre, pal, placaj, dușumele, lambriuri cât și toată gama de MATERIALE DE CONSTRUCȚII prin depozitele din***

ARAD, Str. Pădurii nr.49 și 91/A Tel: 254457 și 214633

Compania de Transport Public Arad

anunță publicul călător că:

Datorită unor lucrări de reparații,
SE ÎNTRERUPE CIRCULAȚIA TRAMVAIELOR între:

- Stația Renașterii și Stația DN 7 în perioada 01 (orele 09:00) - 03 (orele 16:00) septembrie 2001. Se vor suspenda liniile 9, 10, 11, 12.
- Stația Piața Romană și Stația Aradul Nou în data de 01 septembrie 2001 între orele 08:00-15:00.

În perioada întreruperii, pe traseele mai sus menționate transportul călătorilor va fi asigurat cu autobuze.

Vă mulțumim pentru înțelegere.

(2204779)

SOCIETATE COMERCIALĂ
ÎN VEDEREA EXTINDERII ACTIVITĂȚII

Angajează: LUCRĂTOR COMERCIAL
pentru magazinul SELECT din cadrul stației SHELL Arad

Cerințe:
- stagiul militar satisfăcut
- abilități de comunicare
- disponibilitate pentru program prelungit
- experiență în vânzări
- dinamism

OFERIM
- salariu atractiv
- atmosferă de lucru într-un mediu deosebit.

C.V. + scrisoare de intenție
până în data de 6 septembrie 2001 inclusiv.
Informații telefon: 274.140 orele 9,00-15,00; Fax: 270.077

(5927447)

Agenția Județeană pentru Ocuparea Forței de Muncă Arad

cu sediul în Arad, str. Gh. Lazăr nr. 20

ANUNȚĂ SELECȚIA DE OFERTE
în vederea încheierii contractelor de închiriere
a spațiilor necesare pentru funcționarea Agențiilor locale în următoarele localități: Ineu, Gurahonț.

CAIETUL DE SARCINI pentru întocmirea ofertelor se găsește la Secretariatul AJOFM - cam. 101, începând cu data de 30.08.2001.

Perioada de depunere a ofertelor este 3.09.2001-14.09.2001.
Informații la tel.: 211.791.

(2204786)

PYROSTOP

ARAD, Str. Banu Mărăcine nr. 1
Tel/Fax:233281; 094-525048

Vă oferă:

- Sisteme de alarmă antiefracție și antiincendii
- Sisteme de televiziune circuit închis
- Sisteme de control acces
- Sisteme de interfonie pentru locuințe și birouri
- Geamuri TERMOPAN
- Mobilier din sticlă colorată
- Sticlă ornamentală realizată la comandă

Monitorizarea sistemelor de alarmă prin dispeceratele ARCONS SECURITY și POMPIERII MILITARI

foto studio enigma

Castiga cu promotiile verii
FUJIFILM si KODAK
cumparand filme din magazinele noastre.
+
continua oferta speciala cu
1 film si 1 album gratuit !

(C.B.)

www. fotoenigma.go.ro
- de 3 ori in Arad -

FUNDAȚIA ROMÂNO-GERMANĂ

de pregătire și perfecționare profesională Vladimirescu

OFERĂ AVANTAJOS
SERVICII
DE
USCARE CHERESTEA

ÎN URMA UNUI PROIECT FINANȚAT DE
AGENȚIA PENTRU DEZVOLTARE
REGIONALĂ
VĂ STĂM LA DISPOZIȚIE CU
2 NOI USCĂTOARE DE CÂTE 10 MC FIECARE,
PE LÂNGĂ CELE DE 5 MC, RESPECTIV 7 MC, UTILIZATE

INFORMAȚII:

Vladimirescu, str. Gării nr. 59, tel. 057-514931; 514934.

(2204782)

ZIRIDAVA

magazinul în care găsești ... TOT CE DOREȘTI !!!

!!! FOARTE IMPORTANT !!!

(2059703)

MATRIMONIALE

INTELECTUALĂ, studii medii, 48/168/88, română, ortodoxă, caracter, personalitate, inteligentă, fidelă, plăcută, gospodină, curată, divorțată, pensionară boală, nefumătoare, de profesie contabil-secretar, singură, fără obligații, domiciliul Arad și zonă montană, doresc să cunosc un DOMN cu CALITĂȚI SIMILARE, între 44-54 ani, în vederea unei CĂSĂTORII FERICITE. Am mai scris pe codul RAMONA-CRISTINA, cu câțiva ani în urmă. Vă aduc niște completări în ordinea normalității și anormalității, care să dezvolte gândurile pentru a-mi scrie numai cei care se simt în stare. 1) Dacă și acum căutați frumusețea și silueta întruchipată în persoana femeii inteligente sau proaste. 2) Fete și femei imorale de vârsta copiilor voștri. 3) O proastă-soție-pe post de menajeră în casă. 4) Nu doriți bătrâni-părinți-care sunt înțelepciunea țării și familiei. 5) Nu doriți copii-viitorul-familiei și al țării. 6) Doriți soție și curve (femei imorale) la servici sau instantaneu. Căutați femeia mult și bine, dar nu în persoana mea. ROG scrisori cu descrieri clare și adresă, nu telefon sau și telefon. Rog copii buletin cu adrese anexate și peste 2-3 săptămâni citiți-mi publicațiile la ziarul ADEVĂRUL. Cod CRISTINA-RAMONA, Arad 9, POST RESTANT. (22249)

TÂNĂRĂ SEXI, ofer clipe fierbinți, domnilor generoși. Telefon 094.160.682. (22306)

Cetățean GERMAN, serios, doresc prietenie-căsătorie, DOMNIȘOARĂ, DOAMNĂ, maxim 35 ani, cu/fără copii. GERMANIA, 63263 NEU-ISENBURG KANTSTR-12. Telefon 06.102/21389/0177-6083253. (22398)

Căsătorii serioase în GERMANIA, ELVEȚIA, AUSTRIA, pentru doamne, domnișoare serioase, drăguțe. Sunați cu încredere, telefon 279251, 093.207.324. (21111)

Cetățeni GERMANI, doresc cunoștință cu DOAMNE, DOMNIȘOARE, dinamice pentru relații serioase, eventual căsătorie. Solicităm POZE și date personale. Arad, str. Colonia UTA, nr. 12, ap. 3, Tuduca. (22225)

TINERE 18/21, oferim clipe de extaz, domnilor generoși. Telefon 245255, cod. ELE. (22600)

VÂNZĂRI APARTAMENTE O CAMERA

Vând garsonieră cf. III, Fortuna, bl. A10/2, ap. 52, preț 3.500 DM. Telefon 091 450 008. (22446)

Vând garsonieră cf. I, toate îmbunătățirile, contorizată, balcon închis, telefon, satelit, preț 8.500 DM, negociabil. Telefon 057-251416. (22480)

Vând garsonieră, cameră, hol, baie, dus, deosebită, Vlaicu, et. I, 4500 DM. Telefon 228853. (22598)

Vând apartament 1 cameră (bloc apartamente) Vlaicu, decomandat, parter, balcon închis, contorizat apă. Telefon 095.596.818; 245121, seara. (22470)

Vând garsonieră, confort III, zona Traian, renovată, mobilată, 5.300 DM. Telefon 095.840.947; 057-310759. (22589)

VÂNZĂRI APARTAMENTE DOUĂ CAMERE

Vând urgent apartament Aradul Nou, două camere decomandate, ușă blindată Italia, gratii geam, garaj, parter înalt, mobilă bucătărie după măsură (excepțională), preț 19.000 DM. Telefon 278442, orele 16-20. (22163)

Vând apartament 2 camere, baie, bucătărie, posibilități de racordare la gaz, et. I, central, Legea 112. Telefon 094.258.913 sau 280230.

Vând apartament 2 camere, Aradul Nou. Telefon 095 489 413. (21991)

Vând apartament 2 camere, Piața Spitalului și garsonieră cf. II, central. Telefon 237037. (22018)

Vând 2 camere, Piața Spitalului, 19.000 DM, negociabil. Telefon 273996; 095.535.014. (22103)

Vând (închiriez) apartament 2 camere, baie, bucătărie, spais, ultracentral, Legea 112. Telefon 266602, 092.898.461. (22161)

Vând apartament 2 camere semidecomandate, contorizat. Telefon 263703. (22345)

Vând apartament 2 camere, ultracentral, garaj, etaj I. Telefon 267793. (21424)

Vând apartament 2 camere, et. 4, bl. 157, zona Miorița. Informații telefon 057-258113. (22427)

Vând apartament 2 camere, Calea Romanilor. Telefon 283455. (22418)

Vând apartament 2 camere, bl. 102, et. II, Micălaca. Telefon 231032, 095 365 781. (22029)

Vând apartament 2 camere, zona Miorița. Telefon 288921 sau 094 669 428. (22443)

Vând apartament zona Vlaicu, 2 camere. Telefon 249311, 282118, seara. (22430)

Vând apartament 2 camere în Grădiște. Telefon 237277, 095.615.848. (21534)

Vând apartament 2 camere decomandat, etaj I, zona 300, contorizat, preț 21.000 DM. Telefon 266358. (22265)

Vând apartament două camere, anexe, confort, grădină, str. Avrig, nr. 41, familia Tufaru. (22447)

Vând apartament 2 camere, et. I, zona Piața Română, str. M. Scaevola. Telefon 211687 sau 284129. (22510)

Vând apartament 2 camere, 72 mp, et. III, Alfa, bl. 56, preț 7.500 USD, negociabil. Telefon 095.265.305. (22526)

Vând apartament 2 camere, semidecomandat, et. 4/4, Piața Soarelui, bl. 196, 13.500 DM. Telefon 092.397.415. (22421)

Vând apartament bloc în spate la BCR, 2 camere. Telefon 252502, orele 16-19. (22226)

Vând apartament format din două garsoniere, confort trei, zona Fortuna, preț convenabil. Telefon 250568, după ora 20. (22546)

Vând (schimb) apartament două camere, baie, dependințe, central cu casă. Telefon 284006. (22555)

Vând apartament aranjat recent, 2 camere, Aurel Vlaicu. Telefon 094.669.434; 095.664.453. (22557)

Vând apartament 2 camere, amenajat pentru ABC și bar (bun locuit), la casă Aradul Nou, 10.000 DM. Telefon 228853. (22598)

Vând apartament 2 camere, zona 700, et. III, contorizat, garaj autorizat. Telefon 091.804.894; 278697; 237930. (22599)

VÂNZĂRI APARTAMENTE TREI CAMERE

Vând 3 camere, Vlaicu, et. I, decomandat, 23.500 DM. Telefon 270856. (22273)

Vând 3 camere, Romanilor, parchet, 16.000 DM. Telefon 253364. (22273)

Vând apartament 3 camere, cf. I, Vlaicu + garaj. Telefon 271145. (22002)

Vând apartament trei camere, et. IV, zona Grădiște, stare foarte bună. Telefon 057-223736. (22222)

Vând apartament 3 camere, cf. II, parter, Vlaicu, 5.800 USD. Telefon 229021, 245186. (22456)

Vând apartament 3 camere, parter, în Vladimirescu, ideal pentru spațiu comercial. Telefon 092 440 175. (22482)

Vând apartament 3 camere, central, 200 mp. Telefon 253132; 094.578.744. (22102)

Vând apartament 3 camere, Samantha, îmbunătățit, 35.000 DM. Telefon 213113, 094 559 201. (20737)

Vând apartament 3 camere, garaj, parter înalt, central; vizibil azi, vineri, sâmbătă, orele 10-18, str. Afinelor, bloc 14-16, ap. 2. (22302)

Vând apartament 3 camere, bun pentru privatizare. Telefon 253892. (22483)

Vând apartament trei camere, zona 500, parter, Micălaca. Telefon 092.468.220. (22476)

Vând apartament în Vlaicu 3 camere, decomandate, 3 balcoanbe, 2 băi, gresie, faianță, parchet, zugrăvit. Telefon 057-237119; 093.074.995. (22455)

Vând apartament 3 camere, ultracentral, et. III, preț 27.000 DM. Telefon 231579, orele 17-21.(22496)

Vând apartament 3 camere, et. III, decomandat, contorizat, zona UTA. Telefon 245125; 095.596.316. (22492)

Vând apartament 3 camere, Aradul Nou, decomandat, 98 mp, 2 băi, 2 balcoane, et. IV, hidroizolație garantată. Telefon 278187, 094.552.156. (22370)

Vând apartament 3 camere, îmbunătățit, str. Miron Costin et. I. Telefon 254496, Arad. (22338)

Vând apartament 3 camere, confort I, îmbunătățit, bloc complet contorizat, X34/2, 6/10, vis-a-vis „Liceul Protecția Mediului", complet decomandat, pe colț (N.-E), aerisire direct afară cămară și baie, faianță, gresie, geamuri duble, uși tăiate, intrare furnir+capitonat, 2 balcoane (N-bucătărie-închis), teracotă pe hol cu horn peste bloc (lemne-gaz, se poate renunța la ARTEM), montat sistem de alarmă, negociabil. Informații telefon 275118. (22380)

Vând apartament 3 camere, central (M. Scaevola), et. III. Telefon 210459. (22429)

Vând (schimb) apartament 3 camere, decomandate, zona Miorița. Telefon 265372. (22543)

Vând apartament 3 camere, bl. 303/1, preț negociabil, la vedere. Telefon 094.246.378. (22547)

Vând apartament 3 camere, decomandat, str. Spitalului bl. 3, opreț negociabil. Telefon 267935; 090.072.734. (22592)

Vând apartament ultracentral, 3 camere, toate dependințele, preț 15.000 USD, negociabil. Telefon 255621 sau 092.424.351. (22603)

VÂNZĂRI APARTAMENTE PATRU CAMERE

Vând 4 camere, Micălaca, 2 balcoane, 17.000 DM. Telefon 253364. (22273)

Vând apartament 4 camere decomandate, zonă centrală. Telefon 254666, 094.797.466. (21440)

Vând apartament 4 camere, în casă tip vilă, etaj II, preț negociabil. Telefon 251241. (22363)

Vând apartament 4 camere lângă BILLA, 2 garaje. Telefon 057 - 267793. (21424)

Vând apartament 4 camere, Alfa, 3 balcoane, gresiat, faianțat, contorizat. Telefon 095 605 032. (22433)

Vând, schimb, apartament 4 camere, cu 1-2 camere sau autoturisme, Micălaca. Telefon 057 - 219700, 091.228.831. (21530)

Vând apartament 4 camere, et. I, în centru, 228 mp, în asociație, singur pe etaj, spațios, cu toate utilitățile, garaj, curte, grădină, etc. 160.000 DM,. negociabil. Telefon 092.994.449. (22473)

Vând apartament 4 camere, zona Gării, et. I, bloc contorizat, cu multiple îmbunătățiri. Telefon 234728, 095.565.617. (22495)

Vând apartament 4 camere, decomandat, parchetat, faianțat, 2 balcoane, 2 băi. Informații telefon 241177. (22385)

Vând apartament 4 camere, ultracentral, bloc ADA, str. Grigorescu nr. 1-3, sc. B, et. I, ap. 1, vizitabil între orele 16-20, vineri-sâmbătă-duminică. (22235)

Vând apartament 4 camere, ultracentral, 1/4, ideal birouri, 30.000 USD. Telefon 251013; 094.263.644. (22569)

VÂNZĂRI CASE

Vând casă, toate utilitățile și teren 1000 mp, localitatea Zimandul Nou nr. 44. (22525)

Vând 1/2 casă masivă, spațioasă, Legea 112, achitată, 4 camere, garaj, Boul Roșu, str. Cuza Vodă, 22.000 DM. Telefon 283632. (21538)

Vând de urgență 2 case, în aceeași curte, toate condițiile. Telefon 094 555 452. (21407)

Vând casă 4 camere, baie, gaz metan, telefon, cu bucătărie și anexe, situată pe strada principală, pe colț, Cicir. Telefon 057-216183. (21985)

Vând, Chișineu Criș, 2 case, anexe, aceeași curte, grădină, teren 1440 mp. Telefon 520691. (22123)

Vând casă în str. Baba Novac nr. 15D, cartier Șega. (22110)

Vând casă nouă, posibile finisări interioare după dorință. Telefon 094.297.628. (21935)

Vând casă Micălaca 3 camere, gaz, apă, str. Busuioc nr. 15, zilnic orele 8-12 și 18-20. (22215)

Vând urgent casă mică cu grădină 540 mp, apă în curte, preț 13.000 DM, negociabil, zona Bujac. Telefon 090.493.362. (22216)

Vând casă comuna Livada nr. 244, 4 camere, bucătărie, hol, baie, garaj, beci, încălzire centrală pe gaz, telefon, grădină 1600 mp, preț 55.000 DM. Telefon 092.465.091. (22218)

(Continuare în pagina 21) ☛

Redacția „ADEVĂRUL"

VINDE HÂRTIE

tăiată la format A 3 și A 4.

Pentru comenzi mari putem asigura orice alt format.

Informații la sediul redacției (B-dul Revoluției nr. 81), sau la telefon 280904 și 250902.

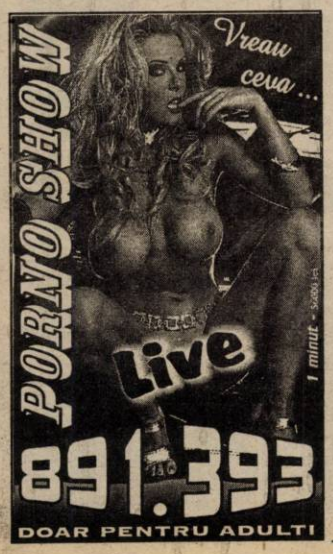

Color Plus - Color Plus - Color Plus

VINDE

lacuri de parchet pe bază de apă

Bona

-produs ecologic , fără solvent, fără miros
-rezistență ridicată
-perfect transparent, redă culoarea naturală a lemnului

Montează și raşchetează parchet cu tehnologie suedeză la cel mai înalt standard de calitate

(C.A.)

Arad, str. Dr. Ioan Ratiu nr. 25. Tel. 251.259, 094-577.050

(Urmare din pagina 20)

Vând casă 2 camere, 2 bucătării + anexe, cu Legea 112, preț 16.500 DM. Telefon 092.267.543. (22331)

Vând casă mică cu grădină, în cartierul Cadaș. Telefon 214428. (22358)

Vând casă str. Andrei Șaguna nr. 90, singur curte. Telefon 093 496 530. (22372)

Vând casă din cărămidă, bucătărie, + toate anexele, gaz, apă, grădină 715 mp. Informații str. Corbului nr. 28. Telefon 273194. (22434)

Vând casă tip occidental, Zăbrani. Telefon 095 245 494. (22445)

Vând casă mare, cu grădină și anexe, preț 55.000 DM, str. Alexandru cel Bun nr. 18, Gai. Telefon 245946. (22468)

Vând casă cu grădină mare, anexe, posibilități construcție, ieșire pe 2 străzi, zonă de deal. Informații Pâncota, telefon 466213. (7931287)

Ocazie ieftin! Vând casă în Vladimirescu, central, 700mp, posibilități gaz, apă. Telefon 090.450.978. (22193)

Vând casă vacanță Baraț-ca, grădină 2000 mp. Telefon 092.198.756. (20166)

Vând casă 3 camere mobilate, grădină mare, sat Cruceni, comuna Șag. Telefon 280354. (22100)

Vând casă Grădiște, Petru Rareș (principală), amenajată occidental, 120 mp, total 800 mp, superamenajat și pentru privatizare. Telefon 213353. (21868)

Vând casă 3 camere mari, bucătărie, baie, garaj, grădină, dependințe, localitatea Vladimirescu. Telefon 514838, 514466. (21556)

Vând casă mare tot confortul, posibilitate două familii, preț informativ 45.000 DM, comuna Vladimirescu. Telefon 514601. (22188)

Vând casă compusă 2 corpuri spațiu comercial, anexe gospodărești, grădină suprafața 1274 mp. Telefon 244368. (22325)

Vând (închiriez), apartament, casă, gaz, termoficat, garaj, curte, Ion Antonescu 26. Telefon 093.745.222; 094.797.334. (22485)

Vând casă 6 camere, dependințe, garaj, grădină mare, încălzire centrală gaz, 35.000 $, negociabil. Telefon 057-276387. (22464)

Vând casă 3 camere, bucătărie, zona Bujac. Telefon 057-240128; 057-229067. (22463)

Vând (închiriez) casă modestă cu grădină, transformată în spațiu comercial, în comuna Șofronea nr. 460, la șoseaua principală. Telefon 416084. (22462)

Vând casă cu grădină, curte betonată, gaz, apă, în Micălaca, vad comercial bun, suprafață totală 1600 mp, preț 140.000 DM. Telefon 219292. (22505)

Vând casă mare compusă din două apartamente, curte cu multiple construcții inclusiv două camere frigorifice, pivniță, încălzire centrală pe gaz, str. Vîrful cu Dor, Arad, 70.000 $, negociabil. Telefon 092.344.714, orele 8-14. (22502)

Vând casă în Grădiște, suprafață 1000 mp. Telefon 222671. (22518)

Vând casă 3 camere, îmbunătățită, încălzire centrală, apă, gaz, canalizare, curte amenajată, garaj, suprafață 700mp, str. Cocorilor 14. Telefon 243212, după masă. (22332)

Vând cabană cu etaj, Insula Mureș, preț atractiv. Telefon 281810, 092.313.296. (22322)

Vând casă mare cu anexe și grădină, Neudorf. Telefon 179, Neudorf, 219211. (22284)

Vând urgent casă cu grădină mare, Nădlac, str. Ion Slavici nr. 131. Informații telefon 474647. (5927513)

Vând apartament la casă, 236 mp locuibili, teren 797 mp, Calea Timișorii nr. 8, preț la vedere. Telefon 287208. (22205)

Vând casă cu grădină mare, localitatea Cruceni nr. 158, Cruceni. Telefon 263466. (22261)

Vând casă 15 camere, 13 băi, livinguri, construcție nouă, deosebită, pe str. Cerbului. Telefon 092.292.559. (22534)

Vând casă 3 camere + construcție nouă + una hală 1000 mp, pe str. Voinicilor, nr. 34, cu încălzire proprie. Telefon 092.292.559. (22534)

Vând casă, Grădiște, 4 camere, bucătărie, hol, baie, aproximativ 400 mp, negociabil. Telefon 057-257242. (22533)

Vând casă cu teren, pe Valea Trotușului, Săvîrșin. Telefon 094.928.511; 256000; 092.572.507. (22501)

Vând casă în Grădiște, str. Rahovei nr. 7/A, ocupabilă imediat. Telefon 231702. (22556)

Vând 2 case în Sînpaul nr. 149 și 151. Telefon 093.096.769. (22565)

Vând casă 4 camere, grădină 500 m. str. Oltului nr. 12, cartier Poltura. (22567)

Vând casă din două corpuri, trei intrări, curte, grădină, gaz, str. Munteniei 3A, Poltura. Telefon 090.012.965. (22572)

Vând casă pe colț, cu anexă, garaj, grădină, toate condițiile, recent tencuită și stropită, în Curtici, str. Crișan 62. Telefon 057-465.275. (22578)

Vând (schimb) casă, Aradul Nou, toate utilitățile, mobilată sau nu, preț negociabil, la vedere. Telefon 286229. (22580)

Vând casă cu grădină 1000 mp, str. Turdei nr. 34. Telefon 245622. (22582)

Vând casă în Vladimirescu str. Progresului nr. 21, 3 camere, baie, bucătărie, anexe, toate utilitățile. Telefon 514676. (22587)

Vând casă etaj, Aradul Nou, 2 camere+dependințe, teren 300 mp, 17.000 DM, negociabil. Telefon 095.802.169. (22591)

Vând casă cu grădină, gaz, apă. Telefon 229039. (22595)

Vând casă mare în comuna Șimand (lângă SMT) nr. 1240, posibilități gaz și apă. Informații telefon 251131. (22596)

Vând casă (ne)mobilată în Păuliș, toate dotările și ofer apartament 2 camere ultracentral Arad, pentru casă în Arad cu toate dotările. Telefon 388171. (22627)

Vând urgent și convenabil casă mare cu baie, gaz, apă, garaj, cablu, toate condițiile, fără grădină, Vladimirescu. Telefon 514542. (22634)

VÂNZĂRI SPAȚII

Vând gheretă, Calea Victoriei. Telefon 279656, 222620. (22180)

Vând avantajos spațiu comercial sau producție, 540 mp, parter bloc Șiria. Telefon 094.545.778. (22060)

Vând gheretă, zona 300, vad comercial bun, 4.200 DM, negociabil. Telefon 094.645.921. (22206)

Vând (închiriez) magazin 150 mp, bine amenajat, zona Alfa. Telefon 092 209 665. (22383)

Vând spațiu comercial pe strand, central și 2 aparate kebab noi, pe gaz. Telefon 092 808 680. (22460)

Vând abator complet în funcțiune, capacitate 25 capete pe zi. Telefon 092.344.714, orele 8-14. (22502)

Vând spațiu comercial central. Telefon 273730, după ora 21. (22451)

Vând apartament în casă, dotat cu spațiu comercial (magazin alimentar), la stradă, str. Mărășești, nr. 7; vând casă de odihnă Baraț-ca. Telefon 250407, 094.621.260. (22648)

VÂNZĂRI TERENURI

Vând teren arabil, zona Vinga. Informații telefon 275392 sau 093.920.383. (22628)

Vând teren intravilan, 8.000 mp, la șoseaua de centură Grădiște, în apropiere de Petrom. Telefon 095 883 126. (22057)

Vând 4.000 mp teren agrement cu cabană sau schimb cu garsonieră Arad. Telefon 093 335 175, 057-231806. (22373)

Vând urgent teren 750 mp, Grădiște. Telefon 095 261 232. (22389)

Vând teren 1.500 sau 3.000 mp în Grădiște, dincolo de Sanevit, lângă fostul CAP. Telefon 231032 sau 095 365 781. (22414)

Vând teren intravilan pentru casă. Telefon 092.198.756. (20166)

Vând loc de casă în Gai, lângă Mănăstire, 1100 mp, gaz, apă, etc. 8.000 DM, negociabil. Telefon 092.994.449. (22473)

Vând teren pentru casă de vacanță, cu materiale de construcții în Cladova. Telefon 092.344.713. (22502)

Vând 2 grădini 1500 mp, fiecare, alăturate, cartier Rezidențial, Grădiște, capătul str. Lucreția, posed .CF. Telefon 282719 sau 093.213.277. (22232)

Vând loc de casă cu anexă, suprafață 800 mp, în Micălaca, str. Stânjenel nr. 7, informații după ora 16. (22554)

Vând teren în Cicir pentru construcție 970 mp. Telefon 276471. (22579)

VÂNZĂRI AUTO

Vând RENAULT SCENIC 4x4 nou și RENAULT LAGUNA 1995, ambele benzină, înmatriculate persoană fizică. Telefon 092.237.792. (22369)

Vând VW Transporter 8+1, an 1987 TD 1600, neînmatriculat. Telefon 095.245.526. (22601)

Vând BMW 324, persoană fizică, Diesel, climă, servo direcție, 1986, stare excelentă. Telefon 092.292.611. (22616)

Vindem toată gama de PIESE AUTOCAMION (VOLVO, DAF, IVECO, SCANIA, MAN, MERCEDES). Informații Calea Șiriei nr. 19. Telefon 368377. (22117)

Vând (variante) Mercedes 124, 2500 cmc și Lancia Thema T.D.i, înmatriculate. Telefon 267303, zilnic. (22609)

Vând Opel Vectra 1,8i, an fabricație 1994, excepțional, neînmatriculat. Telefon 266155 sau 092.810.505. (22611)

Vând Opel Vectra 1,6 benzină, impecabil, 35.000 km, an fabricație 1999. Telefon 094.606.564. (22213)

Vând autoutilitară furgon 3+2 uși Fiat 290L Ducato TD 14, 1991, 2.500 cmc, sarcină maximă 2800, utilă 1065 și autoutilitară camion Volvo FL 61140, TD 61 G, 1988, 5.480 cmc, sarcină maximă 11000, utilă 5990. Informații telefon 060-670077.

Vând Dacia 1310, 1986, nr. noi, 1.700 DM. Telefon 286211.

Vând MOTOARE DIESEL (Turbo) EUROPENE, garanție, act vamal, cutie viteze (5), accesorii. Telefon 093.570.094. (22341)

Vând RENAULT MEGANE 1997, full extra, 44.000 km. Telefon 092 275 276. (22013)

Vând Saviem 6,5 t, înscris, CIV, servodirecție, basculabil, preț 1.500 USD. Telefon 094 764 539. (22010)

Vând Opel Kadett 1,6 Diesel, 1981, înscris NP + Opel 1,3 pentru piese, preț 1.000 USD. Telefon 094 764 539. (22010)

Vând Audi 80 butoiaș, fabricat 1989, stare impecabilă, trapă, închidere centralizată, genți aluminiu. Informații telefon 094 825 560, 252889. (21625)

Vând Toyota Corolla Diesel, persoană fizică, CIV, VT 2003, consum 4,5%, stare foarte bună, preț 4500 DM, negociabil. Telefon 266602; 092.898.461. (22161)

Vând VW Golf II Turbo Diesel, motor 1570 cmc, fabricație 1987, neânmatriculat, preț 1.650 DM. Telefon 092.706.535; 092.918.357. (22657)

Vând 2 autoturisme AUDI 100 CC, unul benzină, unul pe motorină, stare de funcționare, preț ambele 2.600 DM. Telefon 092.706.535, 260897, 092.918.357. (22657)

Vând autoturism Alfa Romeo 33 1,5 benzină, stare perfectă. Informații telefon 093.169.445. (22196)

Vând Audi A4, 1996 și Audi 80, 1989, impecabile, înmatriculate. Telefon 282793; 094.623.459. (22247)

Vând scuter Honda Baly, an '98 sau schimb cu Dacie. Informații telefon 093.346.529. (22228)

Vând Dacia 1310 L, octombrie 1998, 13.500 km la bord, 4.900 DM. Telefon 093.520.418. (22304)

Vând combină de porumb sârbească pe 2 rânduri, cu buncăr 8.900 DM și 2 rânduri fără buncăr, 6.500 DM. Telefon 093.089.315.

Vând ARO 243 motor Brașov, 1991, stare excepțională, 3.700 DM negociabil. Telefon 262686. (22323)

Vând combină Fortschritt E - 514, cu masa de cereale și de porumb - floare. Telefon 094.547.274; 057-520889. (22348)

Vând Dacia 1310L, an 1999, culoare roșie, stare foarte bună, cu turelă. Telefon 261016. (22374)

Vând combină C14, cu două curățiri + rips de floarea soarelui. Telefon 091 855 116. (22406)

Vând VW Passat, benzină, 1994, centralizare, alarmă, ABS, airbag, 9.999 DM, negociabil. Telefon 212546 seara, 092 320 994. (22408)

Vând Ford Mondeo, an 1993, recent adus în țară, airbag, central, servo, trapă, cas, 9.700 DM. Telefon 095 605 032. (22433)

Vând VW microbus 8+1 locuri, Diesel, înmatriculat. Telefon 057-277884, 094 394 607. (22450)

Vând Claas Mercator motor Mercedes 3,60 m, combină recoltat porumb știuleți pe un rând. Telefon 094.600.296; 216350. (21283)

Vând ARO 243, fabricație 1987, persoană fizică, actele la zi, 2500 DM, negociabil. Telefon 095.118.708. (22148)

Vând Dacia 1310 din 1986, stare foarte bună, 2.000 DM negociabil. Telefon 246631 după ora 16. (22270)

Vând Dacia 1310, 1989, CIV, stare foarte bună. Telefon 246516. (22337)

Vând Dacia 1300, stare bună și piese schimb. Telefon 288756. (22435)

Vând Renault 19, Diesel, din 1991, neînmatriculat, (dezmembrez). Telefon 092.994.449. (22473)

Vând Mercedes 190 B 1983, neînmatriculat. Telefon 094.697.628. (7931673)

Vând Opel Kadett 1,7 Diesel combi, an 1990, perfectă stare. Telefon 092.742.978. (22296)

Vând Ford Orion, an înmatriculare 1990, înmatriculat România 1997 persoană fizică, motor 1600i, consum 7%, spoilere, oglinzi, geamuri electrice, închidere centralizată, trapă, sau schimb cu Dacia. Telefon 275390; 093.084.421. (22170)

Vând la preț avantajos combine pentru păioase și porumb boabe: CLAAS, INTERNAȚIONAL, NEW, HOLAND, pluguri reversibile de la 1-5 brazde, semănătoare păioase de 3 și 4 m, semănătoare porumb, presă balotat, MIG pentru îngrășăminte. Telefon 094.505.494. (22527)

Vând BMW 735i, înmatriculat, numere noi, geamuri electrice, închidere centralizată, servo, turelă, impecabil. Telefon 092.130.360; 095.917.569. (22378)

Vând (schimb la înțelegere) Renault 18 Diesel, CIV, VT 2003, model american. Telefon 461289. (22542)

Vând autotractor Iveco Turbo Star 20 tone, 1989 și semiremorcă Vibertti, 1990, stare perfectă de funcționare. Telefon 094.568.885. (22536)

Vând motor complet WW Golf II, 1,6 benzină, bară față, spate cutie 5 trepte, radiator, 4 roți aluminiu. Telefon 219131. (22535)

Vând Volkswagen Transporter, an fabricație 1992, 14.000 DM. Informații telefon 272270, 093.600.451. (22558)

Vând VW Golf I, 4 uși, motor 1,1 cmc, cu vama plătită, pentru recarosare. Telefon 287889. (22560)

Vând Ford Fiesta 1,6 Diesel, an 1985, neînmatriculat, 1300 DM, negociabil. Șiria, telefon 531052. (22564)

Vând tractor U-650, stare foarte bună. Telefon 315135 sau 094.782.493. (7912181)

Vând Dacia 1300, cu injecție, încă în funcțiune. Telefon 094.477.133. (22583)

Vând ieftin Dacia break, 1988. Telefon 094.616.782; 093.430.694. (22594)

Vând 2 Iveco Magirus, an 1990, 80-16 și 80-13, dubă prelată. Telefon 094.616.304; 094.856.147. (7931675)

Vând Dacia papuc, an 1998, 4500 DM. Telefon 094.856.975. (7931288)

VÂNZĂRI ELECTRO

Vând televizoare color, diferite diagonale, teletext, telecomandă, garanție. Telefon 264004. (22079)

Vindem: VITRINE frigorifice, CAMERE frigorifice, AGREGATE frigorifice, DULAPURI frigorifice, CONDENSATOARE, VAPORIZATOARE; garanție. Telefon 281384, orele 8-18. (20116)

Vând mașini spălat automate, combine frigorifice, televizoare color, diferite modele, garanție. Telefon 251392. (22078)

Vând congelator, combine frigorifice, mașină automată spălat, TV color, garanție. Telefon 259001. (21444)

Vând COMBINE frigorifice, CONGELATOARE, TELEVIZOARE COLOR, mașină automată spălat, garanție. Telefon 275681. (21444)

Vând mașină spălat automată, televizor color, cuptor microunde, Pentium II. Telefon 284604. (21624)

Vând CASE MARCAT FISCALE și CÂNTARE ELECTRONICE, omologate. Telefon 282829; 272727. (f. 2059562)

Vând MAȘINI de SPĂLAT AUTOMATE, modele noi, prețuri foarte mici. OFERIM GARANȚIE! Telefon 259339; 094.706.321. (21463)

Vând FRIGIDERE, CONGELATOARE, COMBINE, LĂZI și VITRINE FRIGORIFICE din GERMANIA, cu garanție. Telefon 259339, 094.706.321. (21463)

Vând TELEVIZOR (telecomandă), teletext, stereo, diagonala 37-67 cm, prețuri convenabile. Telefon 259339; 094.706.321. (21463)

Vând TV LG diferite modele, noi, import Germania, preț interesant. Telefon 280260, 092.262.434, orar: 10-18. (22336)

Vând PENTIUM I 133 MHz, 32 RAM, 1 GB, monitor, tastatură, mouse, stoc limitat, 250 DM, Telefon 280260, 092.262.434, orar: 10-18. (22336)

Vindem imprimante A 3 cu ace IBM/Epson 160 CPS noi, 300 DM. Telefon 280260, orele 10-18; 092.262.434. (22336)

Vindem CALCULATOR PENTIUM 3 933 MHz 128 RAM HD 30 Gica - CD - ROM, placă sunet vofer modem 56 K placă video 32 MB Shared. Telefon 280260, 094.552.226. (22336)

Vând CALCULATOR PENTIUM 200 MMX cu modem, CD ROM placă sunet monitor 14 SVGA. Telefon 280260, 094.552.226. (22336)

Vând computer CDROM 700 MHZ 30 GB HDD 128 RAM, monitor 17'', nou, deosebit. Telefon 280260, 094.552.226. (22336)

Vând TELEVIZOARE COLOR, CONGELATOR, COMBINĂ frigorifică, mașină automată spălat, garanție. Telefon 284000. (21444)

Vând computere 486 începând cu 1.350.000 lei, Pentium I 100 MHz, 540 HDD, 16 RAM, preț 209 DM; Pentium II 266 MHz, preț 539 DM, imprimantă Canon BJC-2100 numai 2.328.000; oferim garanție. Telefon 275420. (22229)

Vând mașină automată spălat, combine frigorifice, congelator, TV color, garanție. Telefon 278500. (21444)

Vând TV color, mărci germane renumite, moderne, cu garanție 6 luni. Telefon 057-287404. (22015)

(Continuare în pagina 22)

(Urmare din pagina 21)

Vindem TELEVIZOARE COLOR, garanție 6 luni, preț 2.000.000-3.000.000 lei. Telefon 244904, orele 9-17. (21656)

Vând diferite telecomenzi pentru televizor (185.000 lei), video, satelit, componente electronice. Telefon 092.368.868; 095.794.894; www.telecomanda.ro. (20150)

Vând televizor colpr Golstar, telecomandă, stare foarte bună. Telefon 289354. (22353)

VÂNZĂRI DIVERSE

Vindem, în cantități mari, DETERGENT „DALLI", la 7,5 kg, preț 275.000 lei; BALSAM DE RUFE la 1,5 lt, preț 60.000 lei, IMPORT GERMANIA. Informații telefon 273643, 092 986 604, 094 557 574.(22110)

Vând termoteci la coș și Turbo, boilere pe gaz. Telefon 253973; 093.727.470. (22209)

Vând dormitor „Alexandru", preț convenabil. Telefon 251580 sau 092.465.699.

Vând 12 tone grâu. Telefon 266155 sau 092.810.505. (22611)

Vând convenabil 2 biblioteci, dormitor, coltar bucătărie (ambalate), Telefon 267303, zilnic. (22609)

Vând termoteci gaz, instant baie, convectoare, ofer garanție doi ani. Telefon 273122. (22088)

Vând PLASĂ GARD zincată toate dimensiunile, 19.000 lei/kg; TABLĂ DECAPATĂ de la 0,4mm la 2 mm; CUIE, 14.000 lei/ kg, PLASĂ RABITZ, TABLĂ ZINCATĂ 0,4 mm; ELECTROZI Ductil; SÂRMĂ NEAGRĂ și ZINCATĂ. Str. Vasile Conta, nr. 1. Telefon 273862, 094.289.997. (20341)

Vând ROLETE PLASTIC import; ROLETE LEMN; JALUZELE. Telefon 059 - 478503, 095.594.415. (22140)

Vând termotecă Bereta cu coș și Turbo. Telefon 095.513.099. (22312)

Vând BOLȚARI din zgură și beton, PAVELE și BORDURI. Telefon 095.634.885; 092.621.600. (20864)

Vindem rolete plastic import, 280.000 lei/mp; rolete tei 650.000 lei/mp. Asigurăm calitate, garanție. Telefon 059 - 460315; 095.827.725. (21264)

Vând făină BL 55, în cantități mari, 5500 lei/kg. Telefon 462342. (7931170,71)

Vând beton și mortar. Asigur transportul. Telefon 094 855 838. (21705)

Vând garaj zona Podgoria. Telefon 092 275 276. (22013)

Vând garaj metalic Micălaca, mobilă combinată, corpuri bucătărie, uși (demolări). Telefon 250815. (21973)

Vând rolete plastic, import, între 190.000 -250.000 lei/mp; rolete lemn tei-500.000 lei/mp; obloane mobile din lemn 700.000 lei/mp. Telefon 090-481236. (19705)

Vând LEMNE FOC, NISIP, BALAST, la domiciliu. Telefon 210771. (21886)

Vând LEMNE FOC, NISIP, BALAST, la domiciliu. Telefon 245248. (21886)

Vând LEMNE FOC, NISIP, BALAST, la domiciliu. Telefon 277027. (21886)

Vând LEMNE FOC, NISIP, BALAST, la domiciliu. Telefon 214010. (22137)

Vând mobilă dormitor, termotecă gaz, motor Mercedes 200 Diesel. Telefon 469899. (22174)

PUI de ȘIRIA! Vindem populației în limita stocului, la ferma „PRODAGRO CETATE" din Șiria, vineri 31 august, orele 14-18; sâmbătă 1 septembrie, orele 7-15, PUI VII de CARNE, de cca. 900 și peste 1,5 kg. (22194)

Vând (închiriez) complex zootehnic în localitatea Secusigiu, suprafață 8 ha, compus din: 5 grajduri, magazie cereale, abator autorizat, birouri, casă locuit. Telefon 095.368.776; 095.917.195. (22208)

Vând NISIP, BALAST, la domiciliu. Telefon 257769. (22220)

Vând țiglă Marsilia Portugheză, fabricație SIGHIȘOARA, 7.000 lei/bucata; TERASIT - MOZAIC; PRAF MARMORĂ 1.000 lei/kg; OȚEL BETON diametrul 6, 8, 10, 12 - 9.300 lei/kg. Se asigură transportul. Telefon 531498; 093.817.690; 093.129.182. (22305)

Vând urgent, la preț convenabil, sufragerie, frigider Arctic, mobilă combinată, dormitor, covoare, masă TV, aragaz fără cuptor (2 ochiuri), candelabre, canapea extensibilă, dulap vechi. Informații telefon 284826. (22281)

Vând BCA, blocuri ceramice, ȚIGLĂ 10 modele, UȘI, FERESTRE, PAL, placaj, PFL, bitum, carton asfaltat, cărămidă, teracote, plăci azbociment, dușumele și lambriuri, etc; str. Pădurii, nr. 69. Telefon 211272.

Vând mașină de rindeluit pe 4 fețe confecționat lambriuri și dușumele, etc. Telefon 211272, orele 8-17.

Vând prune și borhot, orice cantitate, din Oradea. Telefon 094 670 861, 094 193 444. (21597)

Vând 2 fotolii noi, roboți bucătărie, sigilați, icoană antică. Telefon 229335. (22224)

Vând fân, în localitatea Bogda, județul Timiș. Informații la telefon 155. (5927834)

Vând bibliotecă Nina și dormitor TM compus: pat 2 persoane, dulap așternut, dulap 4 uși. Telefon 251443, zilnic, orele 9-20. (22379)

(22403)

Vând cărămidă normală, preț 1.500 lei/ buc. Telefon 090 899 849. (22419)

Vând 10 t fân, 1.500 lei/ kg. Telefon 093 372 962. (22442)

Vând tărâțe, 2.150 lei/ kg, livrare la domiciliu, minim 500 kg. Telefon 095 229 990. (22437)

Vând cățel Caucazian de 8 săptămâni, vaccinați, deparazitați. Telefon 281808. (22461)

Vând tocătoare CSU, incomplet. Șiria, telefon 531120. (22467)

Vând echograf Aloka, sonda liniară 3,5MHz + printer Sony. Telefon 092 440 175. (22 ...?)

Vând atelier tâmplărie, cu u...aje, complet. Informații telefon 466213. (7931286)

Vând EUROBOLȚARI termoizolanți cu certificat de calitate 300x250x200, 6500 lei/buc, ; 1 mc-435.000 lei; 1 bolțar-7,6 cărămizi. Telefon 281491; 092.381.750. (21446)

Vând termoteci noi, Italia, 36 rate, avans zero. Telefon 093.463.567. (21741)

Vând garaj autorizat, zona Podgoria. Telefon 057 - 211991; 092.509.397. (21869)

Vând frigider, aragaz, congelator, butoaie de plastic. Telefon 247651. (22490)

Vând colțar nou, din piele, albastru, din Germania. Telefon 278475. (22471)

Vând pui Boxer pur, fără pedigree cu carnet sănătate. Telefon 251602. (22457)

Vând vitrină frigorifică 1,80/1,10 cm, 1300 DM, negociabil și mobilier magazin alimentar. Telefon 057-466390. (22499)

Vând arme de vânătoare, carabină Z B Stutzen 8x57 JS cu lunetă 2000 DM, carabină ZB 8x60S cu lunetă Zeiss 1500 Dm, armă vânătoare Merkel Suhl cal. 12/2, 1000 DM. Telefon 094.509.369. (22494)

Vând mobilă combinată, tineret, covoare, carpete plușate. Telefon 222671. (22518)

Vând calorifere fontă second-hand, la preț excelent. Telefon 093.040.987. (22524)

Vând garaj din zidărie, Chișineu Criș, str. Primăverii nr. 1. Telefon 520097. (7931664)

Vând vin fetească regală. Telefon 094.149.612. (5927449)

Vând baterii avicola pentru găini ouătoare, pui, creștere. Telefon 274813. (22233)

Vând parchet de fag calitate superioară. Telefon 261410, 094.557.847. (22541)

Vând garaj metalic, preț 1900 DM, negociabil. Telefon 094.568.885. (22536)

Vând rochii de mireasă și haine second hand. Telefon 251735. (22539)

Vând un loc de veci la Cimitirul Pomenirea, lângă Morgă. Telefon 255831, după masă. (22545)

Vând 3 uși, 2 geamuri, poartă metalică și pălancă uscată, de tei. Telefon 285586. (22563)

Vând țiglă din demolări. Telefon 276471. (22579)

Vând pui carne, 450 grame, 27.000 lei. Telefon 473047. (22585)

Vând aparatură dentară completă + scaun, marca Boss. Telefon 095.802.169. (22591)

Vând dormitor vechi masiv furnir nuc, dulap haine două uși, dulap și masă bucătărie, sobă cărbuni, stelaj. Telefon 057-265698. (22597)

Vând mașini spălat automate, aragaz, biciclete, calorifere și boiler pe gaz. Telefon 271949. (22601)

Vând dulap tip Minerva, lemn masiv. Telefon 231738. (22602)

Vând pescărie. Telefon 094.192.184. (7253197)

Vând ușă intrare din stejar. Telefon 219041. (22606)

Vând țiglă din demolări și scândură, coarne. Telefon 329206, 091.802.600. (22617)

Vând ceapă Stuttgard, cal. I, preț 4.000 lei/kg. Sunați după ora 20, telefon 057-473270. (5927511)

Vindem PUI VII DE CARNE de peste 2 kg, preț 80.000 lei/bucata. Telefon 095.245.329. (22632)

CUMPĂRĂRI TERENURI, IMOBILIARE

Cumpăr apartament 2 camere decomandate, Micălaca, zona 100, exclus etaj 4. Telefon 267173. (22280)

Cumpăr spațiu comercial ultracentral. Telefon 092.509.397. (21869)

Cumpăr teren, casă, pe drumul principal, în localitatea Șiria. Telefon 057 - 211991; 092.329.007. (21869)

Cumpăr, închiriez, garaj auto, zona Micălaca, str. Prieteniei. Telefon 094.568.885. (22536)

Cumpăr teren la ieșirea din oraș, pe șoseaua principală. Telefon 092.292.559. (22534)

CUMPĂRĂRI AUTO

Cumpăr remorcă în stare de funcționare. Telefon 288286. (22604)

CUMPĂRĂRI ELECTRO

Cumpăr frigider modest, ofer 700.000 lei aproximativ. Telefon 273965. (21944)

CUMPĂRĂRI DIVERSE

Cumpăr PORCI grași peste 100 kg, localitatea Mâsca nr. 307, preț 40.000 lei/kg. Telefon 057-531497; 094.774.649. (22071)

Cumpăr vaci, vițele, tauri. Telefon 288968 sau 092.941.123. (19750)

Cumpăr porumb boabe și porci. Telefon 094 772 259. (22052)

Cumpăr porci, vaci, tăurași și juninci pentru sacrificare. Telefon 094.634.795 sau 094.634.748. (20010)

Cumpăr oi țurcane. Telefon 218505, după masă. (22081)

Cumpăr vaci bătrâne, le plătesc imediat. Telefon 250866, 095.681.191. (22166)

Cumpăr tăurași peste 130 kg. Telefon 090.451.907. (22178)

Cumpăr cu plata pe loc, vițele și juninci de la domiciliul clientului. Telefon 095.390.375. (22365)

Cumpăr 500, 1000, 5000 forinți scoși din circulație. Telefon 093.468.975. (20318)

Cumpăr bovină pentru sacrificat. Telefon 274744, 095.624.006. (22520)

Cumpăr porumb boabe, plata pe loc. Telefon 057-352711; 094.509.403; 094.626.935. (793676)

CERERI ȘI OFERTE DE SERVICII

Angajăm: INGINERI CONSTRUCTORI, promoție 2001, INSTALATORI gaze, termice, electrice, ZIDARI, DULGHERI, FINISORI, SUDORI. Telefon 276466. (22059)

LORETO COMPANY, profil încălțăminte angajează STANȚATORI, MAȘINISTE, manual. Telefon 278785; 092-973.109. (22172)

SC SOMET SA Arad, angajează MECANIC DESERVENT (buldozerist), vechime minimă 5 ani. Telefon 216636. (22214)

Angajăm BRUTARI cu experiență. Telefon 094.592.017. (22237)

SC „CARA" SRL angajează AGENȚI COMERCIALI cu experiență, vârsta 20-35 ani. Depunere CV la sediul firmei din Arad, str. Posada (lângă Școală). Telefon 259497. (22401)

SOCIETATE COMERCIALĂ angajează CONFECȚIONERE (mașiniște) cu experiență. Telefon 270015. (22448)

Angajăm DIRECTOR vânzări, ECONOMIST, CONTABIL, studii superioare. Telefon 270692. (22032)

Angajăm 15 tineri dinamici, aspect plăcut, pentru departamentul de publicitate, salar 2.800.000 - 3.500.000 lei, program flexibil, carte muncă, calificare la locul de muncă. Telefon 276817. (22212)

SALON de ÎNFRUMUSEȚARE angajăm MANICHIURISTĂ-PEDICHIURISTĂ. Telefon 259369. (22438)

SOCIETATE COMERCIALĂ angajează GESTIONAR, vechime maximă 3 ani. Telefon 243359. (22483)

FASON ARAD MODE angajează ZIDARI și SUDORI, experiență. Telefon 095.257.022. (22515)

„M'ART VALDIMIRESCU SUTOSERVICE" angajează VOSPITOR cu experiență. Telefon 514983; 094.283.053. (22417)

Căutăm pentru artizanat PIROGRAVOR, PICTORI, colaboratori STRUNGARI. Telefon 090.094.141; 094.556.921. (22201)

Angajăm VÂNZĂTOARE magazin încălțăminte în Arad, normă întreagă, jumătate normă. Condiții: liceul absolvit, ușurință și abilități în comunicare, vârsta maximă 35 ani. Trimiteți CV-ul+fotografie recentă la: C.P. 1183; O.P. 16 Timișoara, cod 1900. (22307)

Biroul Notarial Public, str. Ion Vidu nr. 2, angajează SECRETARĂ; OPERATOARE calculator. Telefon 092.509.092, după ora 16. (22530)

Angajăm TINERE pentru BAR NOAPTE-AUSTRIA, contracte muncă. Informații telefon 094.777.583; 255310. (22528)

Firmă particulară angajează: 5 ZIDARI, 5 DULGHERI, 2 necalificați. Telefon 092.145.634. (22548)

Angajez VÂNZĂTOARE pentru piață. Telefon 246878, 093.404.203. (22551)

Angajez urgent: 2 VÂNZĂTORI alimentară NON-STOP; VÂNZĂTOARE legume-fructe stradali cu experiență. Telefon 272270; 093.600.451. (22559)

SOCIETATE COMERCIALĂ cu profil turistic, angajează DIRECTOR EXECUTIV (în zonă montană). Cerințe: studii superioare, minim două limbi de circulație internațională, vârsta maximă 35 ani. Telefon 092.290.457; 092.458.101. (22570)

SOCIETATE COMERCIALĂ angajează BUCĂTAR. Informații telefon 093.570.252. (22571)

Angajăm BRUTAR calificat. Telefon 211564, 090.010.260. (22577)

Angajez doi TÂMPLARI montatori cu experiență, salarizare bună; doi LĂCĂTUȘI, tâmplărie metalică. Telefon 091.469.394. (22581)

Firmă încălțăminte angajăm CROITORI piele, salarizare avantajoasă. Telefon 256258, orele 7-15. (22584)

Angajez VÂNZĂTOARE cu experiență; MUNCITOR NECALIFICAT bun gospodar, cu permis conducere B. Telefon 280828; 094.621.260. (22649)

Depozit en - gros COSMETICE în JACKSON, angajăm PERSONAL FEMININ pentru vânzare, studii medii, carnet șofer B. Informații telefon 256821, 252013, orele 8-18. (22639)

PRESTĂRI SERVICII

ANA-FRIG, repară: FRIGIDERE, CONGELATOARE, la domiciliu, garanție 1 an. Telefon 210420; 095.967.198. (22605)

ȘCOALA ȘOFERI „VĂRTACI" începe serie 8 SEPTEMBRIE. Telefon 246527, 271208. (22136)

Curs calificare: MASEUR PROFESIONIST, DIPLOME INTERNAȚIONALE de stat. Telefon 252860. (21178)

Școala de șoferi col. RUSU LUCIAN, face înscrieri. Telefon 283696. (21411)

Autorizat execut LUCRĂRI: faianțări, gresieri, zidării. Telefon 288911. (22485)

TAPIȚEZ canapele, colțare. REPAR rolete, vopsitorii, recondiționări mobilă. Telefon 282980.

Firmă reparăm prompt la domiciliu, garanțial: FRIGIDERE, CONGELATOARE. Telefon 262967. (22413)

Reparăm, tapițăm: CANAPELE, COLȚARE, scuane, rolete, domiciliul clientului. Telefon 219514. (22576)

IZOREX execută lucrări HIDROIZOLAȚII, garanție 10 ani, INSTALAȚII SANITARE, montăm și sigilăm CONTOARE de apartament. Telefon 057-279193; 057-267340; 094.612.877. (22586)

DIVERSE

MARIOARA, din NADLAC, împreună cu soțul ei BADEA, transmit mii și mii de mulțumiri, din tot sufletul, doamnei AURELIA ARDELEANCA pentru minunile adevărate pe care le poate face, la prima ședință. Cu MAGIE ALBĂ mi-a vindecat soțul de toate bolile din corp, care de ani de zile îl chinuiau și nu mai putea suporta durerile. Acum suntem fericiți. Cei ce aveți probleme sunați pe minunata AURELIA ARDELEANCA, la telefon 255414, 093.924.535. (22561)

(Continuare în pagina 23)

(Urmare din pagina 22)

Ofer VALUTĂ. Informații la telefon 219560. (21695)

OFER VALUTĂ ÎMPRUMUT, garanții imobiliare. Telefon 096 358 903, 093 969 023. (22452)

Ofer avantajos ÎMPRUMUT VALUTĂ, garanții imobiliare. Telefon 092.294.842. (21467)

Cumpărați în rate casă, mașină, credite între 10-500 milioane cu dobândă de la 6%/an, EURO-CASSA, B-dul Decebal (Proiectări). Telefon 095.368.746; 094.546.858. (22189)

Marți 04.09.2001, se redeschide CRAMA CLUJUL, ambianța este asigurată de Formația CRAMEI cu cunoscuții soliști BORIȚA MERCEA și DUCU. Program orele 18-04. REZERVĂRI locuri, telefon 281624. (22511)

CITAȚII

Dosar nr. 873/2001, Judecătoria Gurahonț. Pârâții SAIGO ANTONIO și MICLEA IOAN, cu domiciliul necunoscut sau eventualii moștenitori sunt citați la această instanță pentru termenul din 12 septembrie 2001, ora 9, în proces cu OPREA MARIA, pentru ieșire din indiviziune. În caz de neprezentare cauza se va judeca în lipsă. (7912179)

TURISM

PLETL
vă oferă zilnic spre GERMANIA: PASSAU, REGENSBURG, NÜRNBERG, WÜRZBURG, ASCHAPFENBURG, FRANKFURT, GIESSEN, SIEGEN, KÖLN, DÜSSELDORF, ESSEN, DORTMUND; DEGGENDORF, LANDSHUT, MÜLDORF, AUGSBURG, HEILBRONN, STUTTGART, PFORZEIM, KARLSRUHE, HEIDELBERG, MANNHEIM. Cu plecare din KARLSRUHE: FRANȚA, SPANIA, PORTUGALIA. Firma vă oferă călătorii în autocare noi, moderne, însoțitoare de bord, o masă caldă în UNGARIA, 2 bagaje gratuite. Informații și înscrieri, la AGENȚIILE PLETL din: ARAD, telefon 057 - 252291; LIPOVA 057 - 561377; 563011; TIMIȘOARA 056 - 294299; SIBIU - 069 - 216143; BRAȘOV 068 - 475216. (c.)

SCHIMBURI

Schimb (vând-15.000 DM) casă în Pâncota, 4 camere, anexe, curte, grădină, central, cu apartament 2-3 camere, în Arad. Informatii telefon 094 784 435. (22405)

ÎNCHIRIERI

Ofer spre închiriere 2 SPAȚII COMERCIALE, centrale, de 22 respectiv 44 mp. Telefon 095.691.449.

Închiriez apartament mobilat, sunați dimineața și seara târziu. Telefon 219412.

Închiriem spațiu ultracentral pentru vânzare bijuterie sau articole parfumerie de firmă. Telefon 254836 sau 093.990.470. (22289)

Închiriez spațiu comercial ultracentral, posibilități salon de înfrumusețare, masaj, saună, sală aerobic. Telefon 280817. (f, 2204773)

Primesc eleve în gazdă, Arad, ultracentral. Telefon 057 - 255977. (22329)

Închiriez BAR de NOAPTE de LUX, complet amenajat, toate dotările. Vând casă, spații comerciale. Telefon 214425, 090.479.470. (22506)

Ofer închiriere apartament 2 camere, Teatru, 300 DM, anticipat. Telefon 281195. (21711)

Primesc în chirie elev, student, din județ, central. Telefon 256604. (22334)

Închiriez subsol 50 mp, zona centru (str. Horia). Telefon 093 006 220. (22400)

Ofer spre închiriere spațiu ultracentral (55 mp) ideal pentru birouri, cabinet avocat, sediu firmă. Telefon 280764. (22404)

Închiriez apartament ultracentral, nou, renovat, 150 USD + cheltueili. Telefon 093 791 636 sau 057-254171. (22444)

Ofer spre închiriere pentru firme, casă 130 mp, șosea principală, toate utilitățile. Telefon 093 165 374, 256396. (22453)

Închiriez apartament o cameră, la casă, zona Piața Romană, mobilat, gaz, satelit, telefon, 100 DM. Telefon 093 917 792, orele 18-19. (22449)

Închiriez apartament 4 camere, mobilat și garaj. Telefon 093.640.614; 381546. (21450)

Închiriez hală producție 200 mp, cu utilități și acces Tir, pe șosaeaua de centură Arad - Gai. Telefon 272609 sau 093.088.804. (21900)

Ofer spre închiriat auto macara de 12,5 t. Telefon 092 344 743. (21554)

Închiriez spațiu comercial central. Telefon 092.198.756. (20166)

Închiriez casă pe calea Victoriei nr. 66, preferabil birouri. Telefon 092.374.484. (22100)

Închiriez apartament 2 camere, mobilat, Aradul Nou, 125 DM, plata anticipat. Telefon 267615. (21113)

Ofer convenabil spre închiriere garaj și o cameră din apartament lângă Piața Fortuna. Telefon 093.917.158 244204. (22486)

Primesc în gazdă 2 eleve sau studente. Telefon 057-245895. (22459)

Închiriez apartament 1 cameră, ultracentral, condiții deosebite, 100 USD. Telefon 092.567.143. (225099

Primesc o elevă în gazdă. Telefon 230617. (22508)

Închiriez apartament tot confortul, singur în curte. Telefon 095.565.617; 210782. (22495)

Familie serioasă, primim în gazdă 2 fete școlare, din județ. Telefon 057-244181. (22493)

Dau în chirie apartament 2 camere, parter, pentru mai multe variante. Telefon 057-244181. (22493)

Dau în chirie spațiu comercial cu curte, str. Andrei Șaguna (accept variante). Telefon 057-244181. (22493)

Caut spre închiriere spațiu cu destinație spălătorie auto. Telefon 093.955.811. (22538)

Închiriez garsonieră confort I, zona Vlaicu. Telefon 244978, plata anticipat pe 4 luni. (22566)

Ofer închiriere apartament 0 cameră, occidental, 150 DM, anticipat. Telefon 281195. (21685)

Închiriez garaj, zona Miorița. Telefon 219041. (22606)

Închiriez apartament 3 camere complet mobilat, zona Vlaicu. Telefon 095.780.090. (7253198)

Ofer spre închiriere spațiu comercial 93 mp, pentru magazin sau depozit, la parter bloc Z 28, Arad, Calea Aurel Vlaicu. Telefon 094.606.496. (22633)

Primesc 2 fete în gazdă. Telefon 257061 sau 246495. (22636)

† SERVICII FUNERARE †

SC „IN MEMORIAM" SRL,
str. EMINESCU nr. 4 (ATENȚIE, vizavi de CINEMA MUREȘUL)
telefon: 057-211929; 093.343.964;
str. ORIZONTULUI nr. 9A, (Bujac)
oferă SERVICII FUNERARE COMPLETE - NON STOP. Sicrie-modele multiple (simple-lux), sicrie lux import ITALIA, ACCESORII. Intermediem COLACI, COLIVĂ etc.
ÎMBĂLSĂMĂM GRATUIT (formolizat).
OFERTĂ SICRIU, respete, cruce 1.400.000 lei (PLATA în RATE) Transport INTERN-INTERNAȚIONAL. (c.203)

„RO STYL COMPANY"
SERVICII FUNERARE
NON STOP,
producătoare de sicrie, prețuri de producător, vă stă la dispoziție LA ORICE ORĂ, la magazinele din str. *M. Eminescu, nr. 20 - 22*, sau la telefon 057 - 214422, 092.842.370, cu următoarele:
SICRIE PENTRU COPII,
SICRIE din LEMN MASIV de la 850.000 lei - la 4.500.000 lei, tip Italia,
Accesorii funerare.
Asigurăm: spălat, îmbrăcat, îmbălsămat.
Transport intern și internațional.
Se poate plăti și în rate!
GRATUIT - TRANSPORTUL SICRIULUI LA DOMICILIU. (c)

† DECESE †

Cu adâncă durere în suflet anunțăm încetarea din viață a scumpului nostru frate și unchi,
MOCUȚA GHEORGHE,
de 63 ani, după o lungă suferință. Înmormântarea azi, 31 august 2001, ora 15, de la domiciliu din Micălaca, bl. 585. Frații: Petrică, Mărioara, Florica, Lenuța cu familiile.

Cu adâncă durere anunțăm încetarea din viață a iubitei noastre,
IACOB ELENA,
mamă, bunică, mătușă, soacră și străbunică. Înmormântarea va avea loc azi, ora 13, la Cimitirul Aradul Nou. Familia îndoliată.

Cu adâncă durere anunțăm incetarea din viață, după o lungă suferință a scumpei noastre soție, mamă, soacră, bunică,
JUNGER ELENA,
în vârstă de 54 ani. Înmormântarea va avea loc azi, ora 17, de la locuință, din str. A. Șaguna nr. 30, la Cimitirul Pomenirea. Veșnic nemângâiați: soțul Sepi, Otto, Laura, Thomas.

S-a stins din viață o mamă bună, cea care a fost,
BULZA VIANA,
din sat Lunca Teuz. Înmormântarea sâmbătă, 1 septembrie 2001, în Lunca Teuz. Familia îndoliată.

† CONDOLEANȚE †

Familiile Faur, Beleiu și Balea mulțumesc pastorilor Bisericii Penticostale și tuturor celor care le-au fost alături în încercarea prin care au trecut la decesul celui care a fost
PAVEL FAUR.

Mulțumesc din suflet acelora care au fost alături de mine la trista despărțire de scumpa mea fiică,
cercetător științific,
HAȚEGAN DORA PETRONELA (TANCHIȘ).
din BUCUREȘTI. Dumnezeu să odihnească în pace sufletul ei blând! În veci nemângâiată, MAMA. (22522)

Cu inima plină de durere îmi iau rămas bun de la scumpa mea fiică.
JUNGER ELENA.
În veci nemângâiată, mama Șiș Ana. (22620)

† COMEMORĂRI †

Au trecut 6 luni de când am pierdut ființa cea mai dragă, pe scumpul meu soț,
ȘERB DĂNUȚ,
plecat pe neașteptate și prea timpuriu de la mine, lăsând un gol imens în casa noastră. Cu speranța revederii în veșnicii, te voi păstra în inimă mereu. Soția Florica. (22523)

Se împlinesc 6 săptămâni de când nu mai este printre noi dragul nostru tată,
ȚÂNA GHEORGHE.
Parastasul va avea loc duminică, 2 septembrie, ora 11, la Biserica Ortodoxă Grădiște. Mona și Walter. (2248)

Se împlinesc 6 săptămâni de când a plecat dintre noi iubita noastră mamă, bunică și străbunică,
HOSU MARIA.
Parastasul va avea loc, sâmbătă, 1 septembrie 2001, ora 13, la Catedrala Podgoria

O durere fără margini ne-a copleșit inima la trecerea în neființă a scumpului nostru nepot și verișor,
SORIN NEGRU,
în vârsta de numai 31 ani. Împietriți și cu nețărmurită durere anunțăm parastasul care va avea loc în data de, 2 septembrie 2001, la Biserica Ortodoxă din POIANA, comuna Vîrfurile. Te vom purta mereu în suflet și vei fi pentru noi o vie amintire. Mătușa Lenuța, unchiul Tinu și verișorii Otilia, Toma și Teodora. (22440)

Azi, se împlinește un an de dor și lacrimi de când moartea nemiloasă a răpit-o pe soția mea dragă, prea devreme la numai 49 ani,
CICORTAȘ MAGDA.
Chipul ei blând și bunătatea sufletului, rămân mereu în amintirea noastră. Cu drag soțul, copiii și nepoata. (22469)

Cu durere în suflet anunțăm că au trecut 6 săptămâni de când scumpul nostru verișor,
SORIN NEGRU,
a plecat dintre noi pentru totdeauna. Nu te vom uita niciodată! Verișorii Adina, Marin și Roberta. (22440)

O lumânare, pe tristul tău mormânt,

SORINE.
Nu te vom uita niciodată! Finii Bibici din Sînleani. (22481)

La împlinirea unui an de la plecarea în veșnicie a soției, mamei, soacrei, bunicei, surorii, mătușii,
IGRIȘAN FLORICA,
fostă salariată la Tricoul Roșu Arad. Dumnezeu s-o odihnească în pace! Parastasul de pomenire, duminică, 2 septembrie 2001, ora 12, la Biserica Ortodoxă UTA. (22512)

Tristețe și durere simțim acum la împlinirea unui an de când ne-a părăsit iubitul nostru soț, tată, bunic, socru,
ALIMAN TUDOR.
Odihnească-se în pace! Familia (22504)

Cu durere în suflet anunț trecerea unui an de la decesul mamei mele,
FLAVIA BORA
și a fratelui meu,
IUSTIN NOSCU.
Parastasul va avea loc sâmbătă, 1 septembrie, ora 11, la Biserica Greco-Catolică din str. Lucian Blaga nr. 2. Dumnezeu să-i odihnească! Stela Nosco. (22516)

Astăzi, se împlinesc 6 săptămâni de la decesul celui care a fost
SAV GHEORGHE,
Parastasul va avea loc duminică, 2 septembrie, ora 16, la Cimitirul Eternitatea. Soția îndoliată. (22513)

Au trecut 6 săptămâni de la decesul dragului nostru soț și tată,
dr. ALEXANDRU CRISTEȚIU.
Dumnezeu să-l odihnească în pace! Slujba de pomenire va avea loc sâmbătă, 1 septembrie, ora 11,30 la Catedrala Ortodoxă din Piața Filimon Sârbu. Paula, soție și Sanda, fiică. (22375)

Se împlinesc 8 ani de când moartea nemiloasă l-a răpit într-un tragic accident la numai 14 ani, pe cel ce a fost, este și va fi mereu, cel mai iubit fiu, frate și nepot,
TŐRŐK TIBERIU GABRIEL.
Familia veșnic nemângâiată. (22221)

Te-am iubit,
SORINE,
mult, dar moartea fulgerătoare te-a luat prea tânăr de lângă cei dragi. M-ai lăsat îndurerată toată viața. Mama Florica din Poiana. (22615)

✝ Celor care l-au cunoscut și prețuit, reamintesc cu mare durere împlinirea a șapte ani de când dragul meu soț

HUPOV NICOLAE,
prezent mereu în inima mea, m-a părăsit pentru totdeauna. Dumnezeu să-l odihnească în pace! Recunoștință celor ce-i vor dărui o clipă de aducere aminte. Comemorarea va avea loc la catedrală în ziua de, 1 septembrie, ora 13,30. Soția veșnic îndurerată. (22308)

Se împlinesc 2 ani de la decesul mamei mele dragi,

SZEREDAI ANA.
Dumnezeu să o ierte și să o odihnească! Familia Szeredai. (22259)

Se împlinesc 2 ani de la decesul celui care a fost,

ing. PAHONȚU NICOLAE.
Nu te vom uita niciodată! Soția Elena, fiicele Liliana, Gabriela și nepotul Bogdan. (22568)

Mulțumim și dorim multă sănătate la toți cei care prin prezență sau gânduri au fost alături de noi în data de 27 august 2001, când moartea păcătoasă, nemiloasă ne-a despărțit de iubita noastră mamă, fiică, soră,
BIBART MARIA.
Parastasul va avea loc duminică dimineața, 2 septembrie 2001, la Biserica din Micălaca (parcul Orizont). Familiile îndoliate: Fesus, Bibart,Kuhn. (22607)

Eternă amintire, tristețe și durere la împlinirea a 3 ani, în 3 septembrie, de la decesul scumpului meu soț,

HATCU IOAN.
Rămâi veșnic în inimile noastre! Dumnezeu să te odihnească în pace! Familia îndoliată. (22648)

● PRODUCE ȘI MONTEAZĂ UȘI ȘI FERESTRE DIN PVC
ARMAT CU PROFILE TROCAL GERMANIA
● ODUCE ȘI VINDE GEAM TERMOPAN
LUCRU NEMȚESC

SATLINE

SALON DE EXPOZIȚIE:
ARAD, PIAȚA MIHAI VITEAZUL
BL. M 7, PARTER
TEL./FAX. 057/25 14 61; 094 50 72 11

ÎN VARA ACEASTA O SUPER PROMOTIE
PENTRU O VACANTĂ DE NEUITAT!

ÎN PLUS CÂȘTIGI UN TELEFON CU CALCULATOR ÎNCORPORAT PABX

TELEFONUL ERICSSON A 2628 WAP 714.000 LEI

MOTOROLA TIMEPORT TRI-BAND MOBILE TELEPHONE 1.160.000 lei

SIEMENS C30 714.000 lei NOKIA 5110 1.350.000 lei

ALCATEL DB 745.000 lei ALCATEL OTE 210.000 lei

Abonează-te la CONNEX până la 9 septembrie 2001 și indiferent de abonamentul ales, beneficiezi de:
● 20* de minute gratuite pe lună până la sfârșitul anului
● noul telefon SIEMENS C30 la doar 714.000 lei**

Tombola va avea loc la 1 octombrie 2001

* primele 20 de minute de convorbiri naționale în rețea
** Prețul nu include TVA; valabil doar cu conectare la CONNEX. În limita stocului disponibil

CG & GC

dealer autorizat CONNEX

ARAD, Bd. Revoluției 42 Tel: 236.565, 092.255.044 (C.A.)

S.C. DARIMEX AGROPRODEX S.A.
acordă
DREPTURILE
cuvenite arendatorilor
(grâu boabe)
în perioada 27.08 - 01.10.2001
la punctul de lucru din Șos. Arad - Iratoș km 16.
(5927437)

S.C. EURO TRANS SRL
cumpără:
deșeuri de fier vechi;
Efectuează:
transporturi
de 10-20 tone.
vinde: fier beton
Tel.: 093.404.010.
(5927424)

CAMERA DE COMERȚ ARAD
DIRECȚIA TÂRGURI-EXPOZIȚII
EXPO ARAD
Agromalim
Târg internațional de agricultură și industrie alimentară, echipamente pentru laboratoare, standarde și calitatea produselor
Gardenia
Expoziție de tehnici și unelte pentru îngrijirea curții și grădinii, expoziție de flori
30 august - 3 septembrie 2001
Sala Sporturilor Arad
2800 Arad, str. Cloșca nr. 5
Tel.: 057-25.40.52
Fax: 057-25.00.14
e-mail: expo3@cciа-arad.ro
Persoană de contact: Cimi ENACHE
(C.39)

Firmă mixtă româno-germană - profil medical
angajează pentru structura de vânzări PERSONAL
CERINȚE:
▼ studii superioare
▼ engleză avansat
▼ cunoștințe de operare pe calculator Word/Excel
▼ foarte bune abilități de comunicare
▼ dinamism, disponibilitate pt. program prelungit
▼ condiții de lucru deosebite
▼ salariu atractiv
▼ vânzarea și menținerea relației directe cu clienții
▼ consilierea clienților în alegerea produselor
Programări pentru interviu + CV
la tel. 256.821 sau 252.013, între orele 8-18.
(5927358)

ANUNȚ DE VÂNZARE

Banca Internațională a Religiilor

în faliment, cu acordul lichidatorului
SC RECONVERSIE ȘI VALORIFICARE ACTIVE S.A. BUCUREȘTI
SCOATE LA VÂNZARE PRIN LICITAȚIE PUBLICĂ
cu executor bancar propriu:

■ Casa cu anexe gospodărești și grădină în suprafață de 1648 mp., din localitatea Vărădia de Mureș, nr. 192, jud. Arad, proprietatea lui Barla Dorin Serafim și Barla Leontina Lăcrimioara, la prețul de strigare de 350.000.000 lei, în data de 10.09.2001, ora 12.

■ Casa cu grădină în suparafață de 2880 mp., din localitatea Șimand, nr. 1171, jud. Arad, proprietatea doamnei Capuceanu Cornelia, la prețul de strigare de 120.000.000 lei, în data de 15.09.2001, ora 12.

Licitațiile vor avea loc la sediul BIR, Sucursala Arad, str. Eroul Necunoscut, nr. 10.

Informații suplimentare se pot obține la telefon 057/282.233. (5927446)

S.C. AEROPORTUL ARAD S.A.
Organizează în data de 18.09.2001, ora 10,00, la sediul acestuia din Arad, Calea Bodrogului F.N.
LICITAȚIE PUBLICĂ cu strigare pentru vânzarea următoarelor mijloace fixe:
● microbus Ford Aerostar, 6+1 locuri 5.770 USD
● microbus Renault, 8+1 locuri 3.114 USD
● remorcă cu protap de 5 to 555 USD
● autoscară de avion 400 USD
Prețurile nu includ TVA.
Informații la sediul societății sau la tel. 057/254.203 sau 254.440.
(5927356)

S.C. COMALIM S.A.
Str. Ursului nr. 21, tel. 289.409, fax 289.161
vinde en-gros
HÂRTIE IGIENICĂ
de calitate superioară, culoare roz pe tub de carton, perforată la lungime de 18 cm.
- 1000 lei/buc. (85 g)
- 1.150 lei/buc. (100 g)
Prețurile includ TVA.
Pentru comenzi mari se asigură transport.
BORCANE
de diferite capacități (0,4 l - 5 l).
(5927357)

Grupul Școlar de Arte și Meserii „SPIRU HARET”
al Cooperației Meșteșugărești - Arad FACE ÎNSCRIERI
pentru absolvenții de 8 clase (cu sau fără examen de capacitate)
și pentru absolvenții de liceu (cu sau fără examen de bacalaureat)
la următoarele meserii și specializări:

ȘCOALA PROFESIONALĂ - 3 ani
(cu sau fără certificat de capacitate)
● Bijutier - 9 locuri libere
● Frizer - coafor - manichiurist - pedichiurist - 8 locuri libere
● Ospătar, barman, vânzător în unități de alimentație publică - 6 locuri libere
● Operator calculatoare pentru comerț și alimentație publică - 4 locuri libere
● Mecanic autoturisme - 7 locuri libere
● Ceasomicar (cu contract pentru fabrica de ceasuri) - 9 locuri libere

ȘCOALA POSTLICEALĂ - 2 ani
(cu sau fără diplomă de bacalaureat)
● Agent vamal
● Funcționar bancar
● Analist programator
● Secretar stenodactilograf, operator birotică
● Coafor stilist
● Cosmetician
● Asistent de gestiune
● Electronist, depanator radio-TV

ȘCOALA TEHNICĂ DE MAIȘTRI - 2 ani
● Maistru mecanic ● Maistru montare întreținere și reparații mașini și aparate electrice

Pentru toate formele de școlarizare înscrierile se fac în perioada 27 august - 14 septembrie 2001, fără examen de admitere.
INFORMAȚII LA TELEFON: 280.967. (5927441)

Canon
Imaging across networks
Canon MultiPASS
- Imprimare cu jet de cerneală sau laser
-Fax/PC-fax
-Imprimantă
-Scanner
-Copiator
-Telefon

Let's make things better PHILIPS
Philips HFC 141
- fax cu hârtie termosensibilă
- moduri zi/noapte
- comutator de fax inteligent
Periferice și accesorii tehnică de calcul

Soluții complete IT

Canon GP/CLC
- Copiator digital
opțional:
-configurare în rețea
-Fax
-Imprimantă
-Scanner
(2204717)

Calculatoare în orice configurație la prețurile cele mai mici!

ELECTRONIC SHOP
Arad: P-ța UTA, bl. U1-2, tel/fax: 057 / 271123; 271642; 289642
Timișoara: Str. Lucian Blaga nr. 3 tel/fax: 056 / 196684; 196845